"DIRVA" (THE FIELD)
Lithuanian Weekly
The only Lithuanian Newspaper in Ohio
Published Weekly in Cleveland by the
Ohio Lithuanian Publishing Co.

Yearly Subscription Rate:
In the United States $2.00
Canada and Mexico 2.50
Lithuania and other countries 3.00

DIRVA
6820 Superior Ave. Cleveland, O.

DIRVA

"DIRVA" (THE FIELD)
Savaitinis Laikraštis
Išleidžia Penktadieniais Clevelande
Ohio Lietuvių Spaudos B-vė
Vienatinis Lietuvių Laikraštis Ohio Valst.

Metinė Prenumerata:
Suvienytose Valstijose $2.00
Kanadoje ir Meksikoje 2.50
Lietuvoje ir kitose šalyse 300

DIRVA
6820 Superior Ave. Cleveland, O.

Entered as Second-Class matter December 6th, 1915, at the Post Office of Cleveland, Ohio, under the Act of March 3rd, 1879

No. 10 CLEVELAND, OHIO PENKTADIENIS, KOVO-MARCH 8, 1935 KAINA 5c 47 20th YEAR (20-ti Metai)

Vėl Svarstys Viešų Darbų Bilių

PRIDĖTA SUMŲ PASKIRSTYMO PRIEDAS. DARBAI NUMATYTA AŠTUONIMIS SRITIMIS, IR BILIUS GRYŠ SENATAN

DARBAI
IR DARBININKŲ ŽINIOS

AR NORI STREIKO?

Su Kovo 1 diena automobilių industrijoje Amerikos Darbo Federacijos skyriai pavedė darbininkams apsibalsuoti ar nori streikuoti ar ne. Pritarimas streikui sako dar nereikštų kad tuoj streikas ir bus apšauktas, tik Darbo Federacijos vadai nori patirti darbininkų atsinešimą į streiką.

Balsavimas pravesti ims porą savaičių laiko. Reikalinga trijų ketvirtdalių balsų užgyrimui streiko.

Dabartiniu laiku automobilių industrijoje Detroito srityje dirba apie 80,000 darbininkų, bet prie unijų priklauso labai mažas skaičius.

Viso automobilių ir su jais surištose industrijose dirba į 200,000 žmonių.

Minkštos anglies unijos atstovų ir kasyklų operatorių darybos už naują algų sutartį nutraukta iki Kovo 11 d., iki Kongresas nuspręs kokių kelių imsis sutvarkyti minkštos anglies industriją.

Kasyklų operatoriai nori kad butų palikta dabartinė 35 valandų darbo savaitė su pagrindiniu $5 mokesniu už dieną. Unija nori 30 valandų savaitės ir 50c daugiau mokesčio į dieną.

Kongresas dabar svarsto 30 valandų darbo savaitę, anglies kontrolės bilių, ir nuodugnų pertvarkymą N. R. A.

Kartu Atstovų Bute ir Senate ruošiama svarstymas Wagner-Connery biliaus, kuris reikalauja uždrausti kompanijoms turėti savo dirbtuvėse privatines unijas.

LaGrange, Ga. — Šiame mieste ir Manchesteryje sustreikavo 1,069 audėjai, kurie energingai kovoja su streiklaužiais. Audinyčios atsikvietė sau net valstijos kariumenę prieš streikerius.

Vatos audinyčių darbininkai Suv. Valstijose dar vis pigiausia apmokami, paaiškėjo iš Darbo Biuro raporto, kuris surinko statistikas. To delei, sako, galima tikėtis kito didelio audėjų streiko jeigu algos nebus pakelta.

Prancuzijoje bedarbių eilės pasiekė pusę milijono skaičiaus, ir valdžia labai susirupinus kas bus su jų šelpimu, nes iki šiol tam tikslui reikėjo išleisti po virš $100,000,000 į metus.

Tikisi Dabar bus Perleistas

Washington. — Senato komitetas kuriam buvo paduota pereitą savaitę Senato sugrąžintas Prezidento Roosevelto viešų darbų bilius, dabar vėl tą bilių, apdirbę, atmetę prijungtą Senato priedą, ir pritaikę kitą priedą, siunčia atgal į Senatą nubalsavimui.

Naujas priedas prie Roosevelto $4,880,000,000 viešų darbų biliaus paskirsto tą sumą numatytiems darbams kurie turėtų buti tais pinigais dirbami. Prezidento reikalavimas buvo tik skirti pinigus be jokio nurodymo kokie darbais tais pinigais bus daroma.

Yra numatyta duoti darbų del 3,500,000 žmonių, ir darbai paskirstyta į aštuonias grupes, kurioms ta keturių bilijonų dolarių suma bus išdalinta.

Tie darbai bus: vieškelių, gatvių tiesimui ir įrengimui per gelžkelių bėgius saugių pravažiavimų; ukių atgaivinimui ir ukininkų šelpimui sausros nualintose dalyse; kaimų ir miestelių elektrifikavimui; namų statymui; gelbėjimui profesionalams bedarbiams; miškų užžiurėjimui; viešiems valstijų ir miestų darbams; miškų užveisimui, apsaugojimui nuo potvinių ir tt.

Tikima kad Senatas dabas tą bilių priims.

MAŽIEJI BONDSAI

Suv. Valstijų iždas išleido mažuosius bondsus ("baby bonds"), kurie parsiduoda visoje šalyje. Jie eina nuo $25 iki $1,000, ir gali pirkti kiekvienas kas tik turi pinigų ir bijo laikyti bankuose, arba nori pagelbėti valdžiai. Už 10 metų valdžia tuos bondsus atims mokėdama pilną kainą, gi dabar pirkėjas moka tris ketvirtdalius pažymėtos sumos (pav. $1,000 vertės už $750).

New Yorke kas metai visokiose gembleriavimo įstaigose žmonės pražudo iki $150,000,000.

Ispanijoj siaučia influenza. Influeza, kuri karo laiku buvo praminta "Ispaniška influenza", šiuo laiku smarkiai siaučia Madride. Ispanijos sostinėje, ir kituose miestuose. Šimtais miršta, tukstančiai serga.

PREZ. ROOSEVELT NORI KAINŲ KILIMO

Washington. — Kovo 6 d. Prezidentas Roosevelt turėjo spaudos konferenciją, kurioje pareiškė kad gyvenimo reikmenų kainos — maisto ir rubų — dar nėra gana aukštos. Jos turi pabrangti daugiau. Tuo tarpu dar nėra galima nustatyti reikmenų kainų, pasakė prezidentas.

Ir vėl prezidentas nepasisakė ar jis turi mintyje mažinimą dolario vertės, kaip vengė apie tai prasitarti ir praeitais kartais, tik pasakė kad skolų našta nėra dar gana numažinta, nors dikčiai numažinta.

Atbalsiu į prezidento pareiškimą tuoj pakilo kviečių kaina ir pabrango Anglijos sterlingai.

TIKISI BONAI BUS PERLEISTA

Washington. — Kareiviams bonų atmokėjimo rėmėjai senate ir atstovų bute sako kad bonų bilius pilnai praeis abiejose įstaigose su reikalaujamu dviejų trečdalių balsų skaičium, o tada jau Prez. Roosevelt negalės atmesti, nors yra priešingas bonų mokėjimui.

NORI PANAIKINT NRA

Washington.— Senate eina judėjimas už perdirbimą arba visišką panaikinimą NRA (šalies gaivinimo administracijos). Vienas senatorius, po apsilankymo ir pasimatymo su prezidentu, pareiškė kad tuo atžvilgiu kas nors bus padaryta.

MIRĖ TEISĖJAS OLIVER WENDELL HOLMES

Washington, — Kovo 6 d. mirė buvęs Suv. Valstijų aukščiausio teismo teisėjas Holmes, apie 94 metų amžiaus. Jis nuo pareigų pasitraukė tik 1932 metais.

Kadangi buvo Amerikos Civilio Karo veteranas, jis laidojamas kariškomis ceremonijomis.

Nužudyta mergaitė. Henderson, N. C. — Krumuose rasta lavonas 14 metų mergaitės, kuri buvo kirviu sukapota.

28 išžudyta. Havana. — Kuboje nuo 1934 metų pradžios iki dabar politiškais siekiais nužudyta 28 asmenys ir 200 sužeista. Buvo numesta 2,500 bonbų.

ANGLIJA IRGI GINKLUOSIS

Londonas. — Did. Britanija Kovo 4 d. paskelbė pasauliui jog, kitoms valstybėms tęsiant savo apsiginklavimą smarkiu šuoliu, ir Did. Britanija mato reikalingu tuojau imtis stiprinti savo karo laivyną, žemės ir oro spėkas.

Anglija per pastarus kelis metus dėjo pastangas prikalbinti visas didžiasias valstybes apsirubežiuoti karo spėkose, nusileisti ir nesišiaušti viena prieš kitą, tačiau nieko tuomi neatsiekus, pareiškė, "jeigu jųs rengiatės karui, mes rengsimės apsiginti."

Anglijos valstybės vadai nurodo pasauliui kaip ginkluojasi Rusija, Japonija, Vokietija ir Suv. Valstijos, todel, sako, negali sudėję rankas sėdėti ir žiurėti.

GRAIKIJOJ KILO NAMINIS KARAS

Atenai. — Graikijoje kilo revoliucija prieš dabartinę vyriausybę. Keli kariški laivai ir submarinai pasitraukė iš savo bazės ir išplaukė į jurą, pareikšdami pasipriešinimą vyriausybei. Valdžiai ištikimi pasiliko kariški lėktuvai, kurie išlėkė paskui karo laivus ir iš oro pradėjo juos bombarduoti.

Senas Graikų diplamatas Venizelos prisidėjo prie sukilėlių. Jo gyvenamą vietą ant Kreto salos lėktuvai apšaudė.

Kovo 6 d. valdžios kareiviai užklupo sukilėlių kareivius Salonike ir ten juos suvarė į kampą. Sukilėlių užpakalyje guli jura.

KUN. COUGHLIN KEDENA ROOSEVELTĄ

Detroit. — Kun. Coughlin, kuris savo gražia iškalba per radio nori vadovauti Amerikos žmonėmis, bubnydamas į opiausius šiais laikais klausimus, praeitą sekmadienį kritikavo Prezidento Roosevelto dviejų metų nuveikimus ir prirodinėjo kad prezidentas remia tik "didelius biznius" ir "didelius finansierius".

"Tik dideli bizniai ir didieji finansai vienatiniai ką turėjo naudos iš Naujos Dalybos", sako Kun. Coughlin, ir reikalauja kad butų paimta "nauja kortų kaladė" naujai dalybai vykdyti.

Remia sterilizaciją. Dar šešios valstijos pareiškė pritarimo sterilizavimui silpnadvasių ir kitokių nesveikų žmonių, sulaikymui jų nuo veisimo vaikų. Bus jau 29 valstijos kurios tam pritaria.

Gelbsti Hauptmannui. Vokiečiai plačioje New Yorko srityje suaukavo tukstančius dolarių gynimui savo vientaučio Hauptmanno, nuteisto mirti elektriškoje kedėje už nužudymą Lindbergho vaiko.

JAPONIJA IR KINIJA SUSITAIKĖ

Šanghai. — Kovo 1 d. Kinija ir Japonija sako pasiekusios susipratimo, kuriuo remiantis ir bendraujant bus palengvinti įtempti diplomatiniai ir ekonominiai santikiai tolimuose rytuose.

Gen. Kai Šek, kuris padarė galą komunistų sovietams Kinijoje, padarė tą sutartį su Japonija.

Japonija gelbės Kinijai kreditais ir kituose reikaluose.

Vienas iš jų sutarties punktų reikalauja baigimą Kinijoje skleisti neapikantos prieš Japoniją, vietoje to pradėti aiškinti naudingumą tom dviem šalim bendradarbiaujant.

Ši sutartis surupino Angliją, Ameriką ir Rusiją.

Kitos šalys nori susidėti ir užtikrinti Kinijai paskolų, kad tik Kinija nepatektų Japonijos kontrolėn.

HITLER BUS NUŽUDYTAS IKI BALANDŽIO

Londonas. — Čia sudaryta lažybos kad Vokietijos diktatoriui Hitleriui busią padaryta galas iki Kovo 21.

Vienas Londono pirklys važiuodamas keliu į Hull, sutiko čigonę, kurią pavėžėjo. Čigonė pasakė jam: "Tavo automobilyje bus negyvas žmogus iki šį vakarą pasieksi savo kelionės galą, taip tikrai kaip Hitler bus negyvas pirm negu šis mėnuo pasibaigs."

Pavakare, tas pirklys rado prie kelio automobilio sužeistą žmogų, kuris mirė jo automobilyje vežant į ligoninę. Tas pirklys taip įtikėjo čigonei jog sugryžęs į Londoną padarė lažybas sumoje $50,000 už Hitlerio mirtį.

SIAMO KARALIUS PASITRAUKĖ

Cranleigh, Anglija. — Čia apsigyvenęs Siamo valstybės (Azijoje) karalius Prajadhipok pareiškė jog atsisako savo sosto. Siame ėjo bruzdėjimas prieš monarką jau ilgas laikas.

Karalium tapo apšauktas Krajadhipoko brolio sunus, 11 metų vaikas.

Prancuzijoje moterys laimėjo pirmą kovą už savo balsavimo teises. Atstovų bute 453 balsais prieš 124 nutarta suteikti moterims balsavimą.

IŠSTOJO IŠ TAUTŲ SĄJUNGOS

Paraguajus, Pietų Amerikos respublika, pranešė Tautų Sąjungai jog išstoja iš sąjungos. Tai buvo Paraguajaus atsakymas į T. Sąjungos pareikalavimą baigti karą su Bolivia.

Jau "velnias apsėdo". P. Grigaitis, pamišęs senukas, kuris prieš savaitę laiko sakėsi jog esąs "Dievas", dabar laikomas New Yorbe proto ligų skyriuje, sakosi kad jį 'velnias apsėdo'.

HITLERININKŲ BYLOS EIGA KAUNE

Liudininkams Hitlerininkai Grąsina Mirties Bausme

Kaunas. — Per tolimesnį liudininkų apklausinėjimą valstybės išdavimo byloje Lietuvos kariumenės teisme buvo nušviesta bendra Klaipėdos krašto politinė buklė. Liudininkai parodė kad Klaipėdos krašte yra ir visiškai lojalių Lietuvos valstybei Vokiečių, bet jie yra užguiti ir žymesnio vaidmens nevaidina. Tuo tarpu plačiai yra įsigalėję Vokietininkai, Vokietijos palaikomi ir remiami. Jie krašte pradėjo veikti 1925 metais, kai buvo įsteigta Vokiškos partijos. Joms Vokietijos konsulatas Klaipėdos krašte duodavo nurodymų kaip reikia veikti, ir iš Vokietijos buvo siunčiami jiems pinigai. Klaipėdos krašto ukininkai per tas partijas yra gavę apie 40 milijonų litų paskolų, o pats Klaipėdos miestas — du milijonu litų. Taip pat pasižymėjusiems Vokiška veikla valdininkams buvo duodama "beprocentinės paskolos", kurios buvo politinis papirkinėjimas. Vokietija "beprocentines paskolas" taip mėgino aiškinti lyg tai butų galutinis atsiskaitymas su buvusiais Prusijos valdininkais, kad jie paskui iš Vokietijos nereikalautų pensijų. Bet pasirodo kad tokias atsiskaitymo sumas yra gavę ir toki krašto valdininkai kurie niekad nebuvo nei Vokietijos nei Prusijos valdininkais, tuo tarpu kai tikrai buvę Prusijos valdininkai, bet nepasižymėję Vokiška veikla, paskolų negavo. Toks pinigų pilimas iš Vokietijos į Klaipėdos kraštą sudaręs patogias sąlygas nacionalsocialistiškam veikimui.

Be to, teisme galutinai išaiškinta iš Vokietijos mokėtų Klaipėdos krašto mokytojams ir valdininkams "priedų" k ausimas ir apskritai švietimo buklė Klaipėdos krašte. Klaipėdos krašte aukštesnėsės mokyklose iki 1925 metų Lietuvių kalba visai nebuvo dėstoma. Klaipėdos mokytojų seminarija buvo virtus politinės kovos arena. Tik Reizgio ir dabartinė Bruvelaičio direktorijos pagaliau jau aptvarkė ir seminarijos mokslą. Klaipėdos krašto mokytojų rumuose šeimininkavo Vokiška mokytojų sąjunga, per kurią buvo mokamos Klaipėdos krašto mokytojams "beprocentinės paskolos" iš Vokietijos. Mokytojai kurie Vokietinime nedalyvavo tų paskolų negaudavo. Mokama buvo po 100—500 litų kas mėnuo, atsižvelgiant į nuopelnus.

Teisme nemažą susidomėjimą sukėlė liudininko Juozo Oberaičio pareiškimas. Pradėdamas liudyti jis pasakė: "Už neteisingą parodymą po priesaika man gręsia sunkių darbų kalėjimas, o už teisybės parodymą mano gyvybei gręsia pavojus iš Neumanninkų". Nekartą Neumanninkai jam grąsinę kad jeigu Oberaitis praneš policijai jų darbelius tai busiąs nužudytas. Vis del to teisme Oberaitis papasakojo visą teisybę apie Neumanninkų ruošimąsi ginkluotam sukilimui.

Teismas liudininkus dar klausinės iki Kovo 21 dienai. Paskui prasidės prokurorų ir gynėjų kalbos, kurios užtruks apie savaitę. Tuo budu, teismo nuosprendžio valstybės išdavimo byloje galima laukti Kovo pabaigoje ar Balandžio pradžioje. Tsb.

LIETUVOS BANKO VEIKIMAS 1934 METAIS

LITAS NEBUS PIGINAMAS

Kaunas. — Didžiausia kredito įstaiga Lietuvoje yra Lietuvos bankas. Jis įsteigtas 1923 metais, kai Lietuva išleido dabartinius savo pinigus litus. Lietuvos bankas yra akcinis bankas. Kiekvienas Lietuvos pilietis gali nusipirkti akcijų ir buti to banko nariu. Didžiausią Lietuvos Banko akcijų dalį yra nusipirkus Lietuvos vyriausybė. Tokiu budu, Lietuvos Bankas yra pusiau valdiška, pusiau privatinė įstaiga. Visus banko valdomus organus renka metinis akcininkų susirinkimas. Bet vyriausią Banko valdytoją skiria Prezidentas. Dabar Lietuvos Banko valdytoju yra senas Lietuvybės veikėjas Adv. Vladas Stašinskas, o jo pavaduotoju — patyręs finansistas J. Kaupas.

Vasario 9 d. Kaune buvo Lietuvos Banko akcininkų metinis susirinkimas. Jame paaiškėjo visas praeitų metų bankų veikimas, Lietuvos iždo stovis ir dabartinė Lietuvos finansinė padėtis. Pasirodo kad praeitų metų Lietuvos Banko balansas siekia 176,620,000 litų. Iš pranešimų paaiškėjo kad praėjusiais metais kai kurių sričių finansinė apivarta padidėjo 9 milijonais litų. Iš žymesnių banko apivartos pasikeitimų paminėtina: aukso fondas padidėjo 140,000 litų, išduotos paskolos padidėjo 17,340,000 litų, banknotų apivartoja padidėjo 600,000 litų, indėlių einamosiose saskaitose padidėjo 6,170,000 litų. Šie pasikeitimai atsirado todel kad Lietuvoje jau mažėja ekonominė krizė ir visas ukiškas gyvenimas eina pagerėjimo linkme.

Pats svarbiausias Lietuvos Banko veikimas pasireiškia tame kad jis teikia gana dideles sumas kreditų įvairioms žemės ukio šakoms. Jeigu stodėti visas ukiškas paskolas kurias Lietuvos Bankas pernai išdavė gausime 41 milijoną litų. Taip pat padidinti kreditai pramonei, prekybai ir namų savininkams. Be to gana daug paskolų išduota Klaipėdos krašto kredito įstaigoms, kad jos daugiau naudotųsi vietinėmis, o ne užsienio paskolomis. Dabar kiekvienas apivartoje esantis litas yra padengtas auksu ir svetimomis valiutomis net 68.6%. Palyginus su kitais kraštais tai yra labai didelis padengimas. Todel apie lito nuvertinimą tuo tarpu niekas ir negalvoja. Litas yra tvirtas ir mielai imamas visose pasaulinėse pinigų biržose. Tsb.

* * *

Washington, D. C., Kovo 2.— Vienur-kitur spaudoje pasirodė žinių esą Lietuvos vyriausybė svarstanti lito vertės sumažinimo klausimą. Šiuo reikalu Pasiuntinybė yra įgaliota pareikšti kad tos žinios yra Lietuvos priešų grynas prasimanymas.

Lietuvos Pasiuntinybė Washingtone.

PITTSBURGHO PADANGĖ

ATLEIS DAUG APSKRITIES DARBININKŲ

Pittsburghe ir bendrai Allegheny apskrityje suviršk 15,000 darbininkų dirbančių prie įvairių apskrities projektų turės buti atleisti iš darbo bėgyje sekančių kelių savaičių.

Tie darbininkai yra dalis valstijos lėšomis palaikomų bedarbių, kuriems buvo duota padirbėti vietoje teikimo tiesioginės pašalpos iš valstijos.

Viso Penn. valstijoje yra į 50,000 bedarbių dirbančių valstijos patiektuose darbuose, iš jų apie 24,000 viename Allegheny apskrityje. Taigi šio apskrities darbininkų apie 15 tukstančių bus paleista iš viešų darbų ir sugrąžinta į pašalpą imančių eiles, nes sakoma tiesioginę pašalpą duoti atsieina pigiau negu duoti darbus.

Philadelphijos srityje tokių darbininkų yra 13,500.

Beveik visi Penn. valstijoje dabar užvesti viešų darbų projektai susiduria su nutraukimu iš priežasties Suv. Valstijų senato atmetimo Prezidento Roosevelto viešų darbų biliaus.

MIRĖ ADV. BAGOČIAUS UOŠVĖ

Vasario 25 d. netikėta mirtimi mirė Ona Kazlauskienė, 59 metų amžiaus, SLA. prezidento F. J. Bagočiaus žmonos motina. Kazlauskienė gyveno su šeima ukyje apie 20 mailių nuo Pittsburgho. Nelaimė atsitiko senutei einant laiptais su peiliu rankoj: ji nugriuvo ir peiliu save mirtinai susižeidė. Nuvežta į ligoninę ten ir mirė.

Laidotuvėms pribuvo duktė ir Adv. Bagočius iš Bostono.

SPROGIME UŽMUŠTA KETURI

Edwardsville, Pa. — Kovo 1 d. gazo sprogime sugriauta trys biznio gatvėje namai, užmušta keturi asmenys ir keliolika kitų sužeista.

Tarp užmuštų yra vienas kudikis gimęs diena prieš tai, ir sužeista, jo motina ir tėvas šeipokai.

Sprogimas ištiko sename Lietuvių Paukščio name ant Hillside avenue, viduryje miestelio.

DAYTON

LIETUVOS PAVEIKSLAI. Kovo 1 d. Lietuvių parapijos salėje J. Januškevičia Jr. rodė naujausias savo filmas Lietuvos, ir Klaipėdos bei Vilniaus kraštų, su vaizdais iš paties pavergto Vilniaus. Didelis malonumas matyti kaip Lietuva visapusiai progresuoja. Tačiau gaila yra kai musų broliai pavergti Lenkų, ne vien dvasinę priespaudą kenčia, bet sykiu ir ekonominiai labai skursta.

RANKDARBIŲ PARODA. Šeštadienį, Kovo 2 d., po pietų, Rike Kumbler krautuvėje, ant ketvirto aukšto, įvyko atidarymas Lietuvos ir Estijos rankdarbių parodos. Salė buvo išpuošta Amerikos, Lietuvos ir Estijos vėliavomis. Žymųs asmenys pasakė atitinkamas prakalbas, kaip tai Ohio valstijos sekretorius George Myers, miesto mayoras Charles Brennen ir kiti. Visų kalbos buvo prielankios, ypač sekretoriaus pono Myers, kuris pareiškė kad pažysta Clevelando Lietuvius, ir tulus paminėjo vardais.

Publikos dalyvavo penki šimtai, nemažas skaičius buvo ir Lietuvių. Svetimtaučiai labai gerėjosi tokiais Lietuvos ir Estijos artistiškais išdirbiniais, o vietos Angliški laikraščiai plačiai parodą aprašė.

"D." Rep.

J. A. URBONAS
"Dirvos" Agentas Daytone
534 Michigan Ave. Dayton, O.

AMBRIDGE, PA.

GRAŽUS DARBAS. S.L.A. 169 kuopos rupesniu surengta paminėjimas Vasario 16, tikslu padaryti kiek pinigų Vilniaus geležiniam fondui. Nors čia mes esam nedaugel, apie 20 šeimynų, o ir iš tų pačių turime keletą dar ir paklydusių, kurie bando niekint kas tik Lietuviška, tačiau iš geros valios Lietuvių padaryta nors maža auka, $4, ir pasiųsta į centralinį komitetą. Vakarėlis buvo linksmas, su šokiais.

Vakarėlio surengime ir pravedime pasidarbavo: M. Raulinaitienė, Motiejus Kiškis, Ona Evalgienė, K. Gegužis su žmona. Laike šokių pertraukos mažą programėlį atliko A. Milutis, B. Gramba ir J. Kinderis.

Taipgi SLA. kuopos susirinkime Ona Triska (Varsevičiutė), čia gimus Lietuvaitė, pamus kepurę parinko aukų atnaujinimui prenumeratos už "Musų Vilnių", surinko porą dolarių, ir kartu $6 pasiunčiam Prof. M. Biržiškos vardu į Kauną. Šiuomi tariame Vilnietišką ačiu visiems darbuotojams ir dalyviams musų parengime.

RENGIA ŠOKĮ. Ambridge jaunuoliai bolininkai rengia šokį šio šeštadienio vakare, Kovo 2 d. Šie jaunuoliai geriausia išgarsino Lietuvių vardą savo geru pasižymėjimu. Jie verti paremti kiek išgalint.

Darbai pas mus pastaru laiku vėl sumažėjo. **B. Gramba.**

YOUNGSTOWN, O.

RADO NUŽUDYTĄ. Šiose dienose Cohasset ežere, Mill Creek parke, rasta lavonas 13 metų vaiko, Frank Suhoveckio, kuris buvo dingęs Vasario 18 d. Vaiko galva buvo perskelta nuo viršunės iki kaklo, lyg smarkiu kirvio kirčiu. Viena akis buvo juoda.

Atradimas pavyko kuomet miesto slaptoji policija atkreipė savo akis į tą vietą kur nežinomas asmuo laišku nurode, parašydamas nužudytojo vyresniam broliui ir pasakydamas kur lavoną gali rasti. **Rep.**

AMSTERDAM, N. Y.

NEPRIKLAUSOMYBĖS PAMINĖJIMAS. Iš čia buvo surengta paminėjimas Lietuvos nepriklausomybės sukaktuvių sekmadienį, Vasario 17 dieną, A. L. Č. salėje, kame dalyvavo daug Lietuvių, kaip vietos taip ir iš Schenectady, Albany ir Utica miestų.

V. V. S. skyriaus pirmininkas pradėdamas programą paaiškino to parengimo tikslą, ir paskui tęsė programą.

Šv. Kazimiero parapijos choras, vedamas vargoninko Nickaus, atidarė programą sugiedant Amerikos ir Lietuvos himnus, po to sudainavo keletą patriotiškų ir liaudies dainų..

Marė Sargaliutė, talentinga solistė, padainavo eilę maišytų dainų. Po jos dainavo Bronė Aleksandravičiutė. Abiem akompanavo Veronika Mateunaitė.

Pirmas kalbėtojas, vietos klebonas Kun. J. Židanavičius pasakė gražią kalbą primindamas Lietuvių praeitį ir kovas už išsilaikymą.

Sekantis kalbėjo Juozas Šidlauskas, kuris apsakė savo nesenai apsilankymą ir patyrimus Lietuvoje.

Po jo kalbėjo Juoza Tysliava. "Vienybės" redaktorius iš Brooklyno. Jis nurodė kokius laimėjimus Lietuviai atsiekė per 17 metų nepriklausomo gyvenimo. Pabaiges savo kalbą, p. Tysliava pasakė eiles.

Keliolika mergaičių iš parapijinės mokyklos perstatė malonų paveikslą.

Pagaliau, V. V. S. pirmininkas Petras Lalas baigė programą, padėkodamas publikai už tokį gausų atsilankymą ir vieningai paminėjimą musų tautos šventės. **Koresp.**

NEW HAVEN, CONN.

TURBUT MIEGA. Musų kolonijoje Lietuviai turbut snaudžia ir neapsidairo kas pasaulyje dedasi. Daugelis palinkę į komunistų pusę ir ko tai laukia. Nors kolonija nėra taip maža, vienok nieko neveikiama tautos labui. Jokiame laikraštyje apie New Haveno Lietuvius nieko nesimato. Išrodytų kaip čia visi jau išmirę. Tiesa, per praeitus du ar tris metus išmirė gana gražus burelis Lietuvių, kaip vyrų taip ir moterų, gal but apie 20 išviso. Vienok dar daug daugiau liko. Reiktų kas kas nors imtų nors kiek darbuotis Lietuvystei, nes praleidžiama tokios patriotinės iškilmės kaip Vasario 16-ta, Spalių 9-ta ir kitos.

Labai negražu musų kolonijai taip apsnusti. Gal bedarbė atėmė norą dirbti. Negalima sakyti kad čia nėra gabių Lietuvių, yra keletas ir gerai apsišvietusių.

DARBAI. Kaslink darbų tai čia visai prastai, bedarbių daugybė, miestas maitina bedarbius, šeimai iš dviejų asmenų duoda kas savaitė po čekį $3. Didesnė šeima gauna daugiau. Pavieniai bedarbiai turi vieną dieną kas savaitę dirbti ir gauna $3.

MIRĖ. Nesenai čia vėl pasimirė trys Lietuviai: Sausio 14 d. mirė Jurgis Pocius, paliko žmoną ir apie tris vaikučius dideliame nuliudime. Palaidotas Sausio 17. Velionis iš Lietuvos paėjo iš Jurbarko parapijos, Pantvardžių kaimo. Motina jo girdėjau esanti Amerikoje, vardu Pranciška.

Julius Kvieselis pasimirė irgi 14 d. Sausio nuo sužeidimo automobiliu. Paliko nuliudime žmoną ir porą posunių; jo du broliai gyvena girdėjau New Britain, Conn. Palaidotas laisvai Sausio 17.

Vasario 7 d. pasimirė Andrius Skepenaitis iš priežasties sumušimo, o antra, užsigėrė amonijos, nuvežtas ligonbutin pasimirė. Palaidotas Vasario 9 d. Liko nuliudus žmona, sunus ir dvi dukterys. Taipgi liko du broliai ir sesuo. Iš Lietuvos paėjo nuo Jurbarko, Dainių kaimo.

Visi trys prigulėjo prie D. L. K. Vytauto draugijos. Ilsėkites, draugai, šios šalies laisvoje žemelėje. **K. Blažaitis.**

DETROIT

SLA 352 KUOPOS BALIUS. Vasario 24 d., Lietuvių salėje, buvo surengtas SLA. 352 kuopos balius, kurio pelno pusė skirta Lietuvių kambario įtaisymui Pittsburgho Universitete. Laike programo žmonių buvo nedaug, bet į šokius prisirinko pilna salė. Koncertinę dalį pildė Detroito Lietuvių Dailės Choras, to choro kvartetas ir šie solistai: p. Zigmantienė, p. Petkienė, Jonas Valiukas, trys broliai Vasiliauskai. Vasiliauskų šeima galima sakyti dainininkų šeima: tris jų jau Detroitiečiams teko girdėti ir visi turi nepaprastai didelius ir gražius balsus; sakoma jie turi dar du brolius kurie taipgi turi gerus balsus, tik dar esą jauni. Vasiliauskų gimtinė yra Saginaw, Mich., tik vienas Juozas apsigyveno Detroite. Pageidautume kad jie visi čia apsigyventų.

Visą programą vedė jaunuolis Detroito Dailės Choro mokytojas Vytautas Dermaitis. Programas buvo neilgas bet turiningas, apsilankiusieji pilnai patenkinti. **Korespondentas.**

K. BLAŽAITIS
"Dirvos" agentas
209 Chapel Street
NEW HAVEN, CONN.

VILNIAUS AKCIJOS KOMITETAMS

Iš Amerikos Lietuvių spaudos pranešimo apie Vilniaus akcijos vystymąsi 1934 metais matosi kad Amerikos Lietuvių tarpe veikia 51 komitetas, kuriuos galima pavadinti skyriais Vilniui Vaduoti Sąjungos, kurios centras yra Kaune.

Reikia tikėti kad V. V. S. skyrių Amerikoje dar šiais metais atsiras daugiau ir, laikui bėgant, prieisime prie 100. Tegul tik tos kolonijos kur dar nėra Vilniaus akcijos, pasijudina, ir beregint susilauksime naujų skyrių, naujų talkininkų. Jau ir 50 dabar veikiančių Vilniaus akcijos komitetų gali nuveikti milžinišką darbą: Vilniaus pasų galėtų umiu laiku išplatinti iki 10,000.

Kad musiškių Vilniaus akcijos darbas butų sklandesnis, gyvesnis ir vaisingesnis, man rodos yra reikalinga keletas dalykų:

a) Patys komitetai privalo daugiau žinoti apie Vilniečių reikalus ir Vilniaus didžiąją bylą; tam tikslui komitetai turėtų skaityti "Musų Vilnių", kurį leidžia V. V. Sąjunga Kaune;

b) Komitetai gali gauti sau "Musų Vilnių" nemokamai; jie tiktai turi parašyti Kaunan laiškelį ir nurodyti kokiu adresu "Musų Vilnius" turi buti siuntinėjamas. Redakcijos adresas yra: "Musų Vilnius". Duonelaičio gat. 9-A, Kaunas, Lithuania.

c) Čionykščiai Vilniaus akcijos komitetai, kaipo V. V. Sąjungos skyriai, turėtų užmegsti ir palaikyti artimesnius santikius su savo vyriausiu centru, su Vilniui Vaduoti Sąjunga, kurios adresas yra:

Vilniui Vaduoti Sąjunga
Duonelaičio g. 9-A
Kaunas, Lithuania.

Centrui ypač svarbu kasmet apturėti adresus kiekvieno skyriaus valdybos narių. Taigi neatidėliojant parašykite Kaunan ne tiktai apie komiteto adresus bet ir apie komiteto veikimą.

Lietuvos Žmogus.

BALTIMORE, MD.

SIUVĖJŲ JUDĖJIMAS. Vasario 20 d. Lietuvių salėje atsibuvo Amalgamated rubsiuvių unijos 218-to Lietuvių skyriaus specialiai šauktas susirinkimas nominavimui biznio agento. Susirinkimas buvo pusėtinai skaitlingas, kas Baltimorėje yra retenybė. Po apkalbėjimo bėgančių reikalų buvo eita prie nominacijos. Pirmiausia buvo apkalbama kaip nominuoti, slaptu ar viešu balsavimu. Diskusuojant šį klausimą, kairieji, kurie yra labai nepatenkinti dabartiniu unijos biznio agentu, K. Matuliausku, ir nori nominuoti savo plauko žmogų, parodė visą savo sugedimą. Tiesa, patys vadai užsilaikė neblogiausia, tačiau jų du sekėjai kurie dirbo sulyg ukazo, ko neplyšo berėkdami: rėkė ant visų ir prieš viską. Tie du gyvunėliai bandė suniekinti jungtinę tarybą, kuri patvarkė taip kad pati taryba prižiurės rinkimus ir jų teisingą eigą. Niekino ir tuos kurie pasisakė už slaptą nominaciją, ir galiaus gvoltu šaukė kad nieko neklausyti o daryti taip kaip tie rėksniai nori.

Viešu balsavimu tapo nutarta agentą nominuoti slaptai, ir nežiurint kad jau nominacijos ėjo, tiedu gaivalai dar vis kaip už liežuvio pakarti rėkė gvoltu buk norima jiems ką blogo padaryti.

Pagaliau kuomet buvo suskaityta nominacijų balsai ir pasirodė kad kairiųjų kandidatas gavo kelis balsus daugiau, rėksniai aprimo manydami kad rinkimuose jie laimės. Bet čia tuoj pašoka jų kandidatas ir drožia kalbą prieš jungtinės tarybos patvarkymus, ir šaukia kad skyrius nepasiduotų tiems patvarkymams. Tam rėksniui apsiraminus, paėmė balsą dabartinis biznio agentas K. Matuliauskas, kuris pirmiausia padarė pastabą savo konkurentui karštagalviui kad jis pats budamas jungtinės tarybos nariu neprivalo taip strakčioti prieš jos patvarkymus, su kuriais sutiko budamas tarybos susirinkime. Paskiau pasakė rimtą kalbą unijos reikaluose, nurodydamas kaip nelengvos yra biznio agento pareigos ir kad biznio agentas, koks nebus išrinktas, niekad visiems neįtiko ir neįtiks. Tuo susirinkimas ir užsibaigė.

Dabar laukiama kada bus rinkimai ir katras kandidatas laimės, tačiau nereikia buti dideliu pranašu pasakyti kad senasis unijos agentas bus išrinktas, nes jo konkurentas toli gražu nėra tinkamas tai vietai, o senasis agentas yra rimtas ir gerai apsipažinęs su unijos reikalais žmogus, už jį unijistai ir atiduos savo balsus.

Unijistas.

BAYONNE, N. J.

PAVYZDINGAS MINĖJIMAS TAUTOS ŠVENTĖS

Vasario 24 d. čia buvo surengta paminėjimas Lietuvos nepriklausomybės. Aštuntą valandą vakaro, kimštinai pilna salė žmonių laukė programo, o nekantrieji jau plojo ir kojom trypė duodami ženklą jog laikas pradėti. Uždangai pasikėlus matėsi gražiai išpuoštą estrada (gėlininko Mandžinskio pasidarbavimu). Programo vedėjas Brundza išėjęs pranešė publikai kad dainininkai pasivėlavo, ir prašo biskį kantrybės, bet tuo laiku ineina ir mokytoja Pareigiutė su savo kvartetu, tai programas tuoj ir prasidėjo.

Programas buvo sekantis:

Sugiedota Lietuvos ir Amerikos himnai; kalbėjo Kalanta reikale Vilniaus pasų ir ženklelių; kalbėjo p. Daužvardis valstybės klausimu; vėl Pareigiutė su savo duetu padainavo keletą patriotiškų dainelių; kalbėjo Česna; kalbėjo Rugis; naudingoj temoj kalbėjo Adv. Paulauskas, išbardamas čia gimusį jaunimą už neskaitlingą lankymąsi Lietuviškuose parengimuose, o ypač tokios brangios šventės apvaikščiojime; pertraukoje pardavinėta Vilniaus pasai ir Vilniaus ženkleliai; D. Milvidukė padeklamavo ir padainavo; kalbėjo "Amerikos" redaktorius Vilniškis; kalbėjo "Vienybės" redaktorius Tysliava apie musų tautos pergyventus laikotarpius; Adv. Paulauskas perskaitė rezoliuciją Vilniaus klausime, kuri pasiųsta Tautų Sąjungai. Tuo programas baigėsi ir prasidėjo šokiai.

Pavyzdingas minėjimas Lietuvos nepriklausomybės 17 metų sukaktuvių buvo ne tik del to kad gražiai buvo išpuošta salė ir įdomus programas, bet delto kad visos kolonijos Lietuviai be skirtumo pažiurų bendrai šventė.

Jonas Albertaitis.

REIKALINGA PARDAVĖJAI

Pardavimui Punchboards pc krautuves. Wholesale kainos didelis komisas, gerai parsiduodantis dalykas, sezonas neapsistoja. Kreipkitės į: (10 McMasters, Box 275, Erie, Pa.

ĮGALIOJIMAI
reikalingi Lietuvoje pirkimui, pardavimui, valdymui žemių ir kitokio turto.
K. S. KARPIUS
Registruotas Lietuvos Konsulate Notaras.
Rašykit laiškais arba atsilankykit ypatiškai.
"DIRVA"
6820 Superior Ave.
Cleveland, Ohio.

BROOKLYNO - N. Y. IR NEW JERSEY ŽINIOS

Suorganizuota Brooklyno Tautinių Draugijų Centras

Brooklyn, N. Y. — Iš Lietuvos į Ameriką išeivijai jau apie 70 metų amžiaus. Tiesa, išpradžių į šią šalį Lietuvių nedaug atplaukdavo, bet ilgainiui ateivybė tiek prasiplėtė kad Lietuvių tautai ir neskaitlingai esant, musų skaičius Amerikoje pasidarė žymiai didelis.

Atkeliavusieji į svetimą šalį Lietuviai neturėjo savo tarpe prirengtų dvasinių jiegų kad galėtų be sunkumų sekti naujo pasaulio gyvenimą; jie buvo priversti kurti savotišką tautinį veikimą: steigė laikraščius, organizavo draugijas, ir kiek tik sugebėjo tiek įnešė savo kulturos.

Laikui bėgant ir Lietuvių išeivijai vis didėjant, prasiplėtė Lietuvių veikimas, organizacijos augo narių skaitliumi ir kapitalu, atsirado įvairių politinių pažiurų partijų, prasidėjo politikavimas ir varžytinės už pasekėjus. Kai kurie vadukai stengėsi sudaryti sau šiltesnes vietas ir gyventi dykai, iš savo vientaučių truso. Ilgainiui, ypač gi vėliausiu laiku, musų tarpe atsirado daug oportunistų, neva "veikėjų", ir visas jų veikimas pasireiškia tame kad kaip nors išsilaikyti prie kokios nors organizacijos apmokamoje vietoje. Taip veikiant, Lietuvių išeivijai, ypatingai užDraudus ateivybę, Amerikos Lietuvybei pradėjo gręsti pavojus. Atsidurėme ištautėjimo likime. Senesnėsės laidos kai kurie musų veikėjai viešą gyvenimą taip nupolitikavo, apleisdami gryną tautinį kulturos darbą, kuris tik vienas tegali išlaikyti Lietuvybę Amerikoje, kad daugiau tas nebepakenčiama.

Kaip visur ir visados, taip ir dabar išeivijai į pagalbą atėjo pats gyvenimas. Lietuvos nepriklausomybės ideja, dabartinis Lietuvos gyvenimas prirauklėjo mums kitą laidą, jauną visuomenės veikėjų laidą. Didelė jų dalis tai Amerikoje gimę, parvežti į Lietuvą jauni vaikai, Lietuvoje išauklėti, užaugę iki 20 metų vaikinai ir merginos, išauklėti ir užgrudinti tautybės ideja, vėl pas mus į Ameriką sugryžę, dabar susijungę su Amerikoje augusiu ir išsiauklėjusiu jaunimu ir jų vadais pradeda paimti veikimo vairą į savo rankas. Prie jų prisideda senesnieji idealistai veikėjai. Oportunistai nubloškiami į šoną, ir prasideda grynas tautinis kulturinis judėjimas sujungtomis bendromis spėkomis. Siauras tarp draugijų politikavimas juose neturi vietos. Į tai jie žiuri kaip į kokį gaišinantį kitiems darbą. Aukščiau nurodytas veikimas aiškiai pasireiškia visoje Amerikoje, tik ne suvis vienokioje formoje.

Jaunuoliai yra susiorganizavę į įvairias organizacijas: dailės, kulturos, sporto. Visos yra kulturinio pobudžio ir švariai veikia Lietuvybės naudai: statо veikalus, rengia paskaitas, koncertus, ir kelia sportą. Tik jų veikime, taip kaip dabar yra, matoma viena yda: tai perdidelis išsiblaškymas. Tą ydą norėdamas panaikinti, Tautininkų Klubas Brooklyne numatė reikalingu jaunuolių organizacijas jungti, ir į bendrą veikimą sugretinti, pasiulė gražų planą—suorganizuoti bendrą centrą ir veikti subendrintomis jiegomis nei vienai organizacijai nenustojant savo savistovumo.

Subendrintas veikimas bus padrąsinimu į daug našesnį ir visuomenei naudingesnį darbą. Veikėjams suteiks daug daugiau dirvos veikti, klubams ar draugijoms suteiks didesnę medeginę naudą.

Mes kurie tokius darbus veikiame per eilę metų, iš patyrimo žinome kad pasiskirstęs veikimas daug apsunkina veikėjus, sumažina veikimo vertę, darbuotojai negauna atitinkamo pasitenkinimo, remiančios Lietuvių veikimą organizacijos dažnai nukenčia medeginiai, ilgainiui buna priverstos nustoti veikti, veikėjai netekę upo pradeda kaltinti už nerėmimą visuomenę, o visuomenė neremia dažniausia del to kad veikėjai nepajiegia tinkamai visuomenę patenkinti del jiegų ir darbuotoju išsiblaškymo.

Numatydamas tai, Brooklyno Tautininkų Klubas, kurio tikslas ir yra kultura Lietuviuose skleisti, sumanė ir sušaukė Brooklyno jaunuolių šešias organizacijas, pasiulydamas tam veikiančiam jaunimui subendrinti savo veikimą.

Kada organizacijos bus rišamos vieno bendro centro tada bus nustatoma tvarka ateities darbams. Viena grupė nuo kitos galės pasiskolinti reikalingus specialistus savo programams geriausia atlikti.

Iki šių dienų dagyvenom net to kad organizacijos norėdamos išsilaikyti pataikauja palaidai publikai, jai vergauja, kad tik įtikti, o auklėti, visuomenę vesti neišdrysta. Taip yra todel kad neturime bendro sutarimo. Jaunimas iš senesniųjų veikėjų tikisi nurodymų, laukia tėviškų pamokinimų, praktiškų pavyzdžių, ir kaip skaudžiai nusivylia kai pastebi vietoje auklėtojo — suvedžiotoją, vietoje mokytojo — oportunistą, vietoje vado — išnaudotoją! Todel ir buvo butinas reikalas, sekmingam veikimui, visoms jaunuolių organizacijoms sudaryti bendras centras, iš kurio sems: sutarties, pasimokymo, vieningumo, brolišku mo ir pažangos pavyzdį, **ir tuo keliu ves visuomenę.**

Ir štai, Sausio 17 d., Lietuvių Piliečių Kluob salėje, Tautininkų Klubo iniciativa, įvyko bendras darbščių, visuomenę mylinčių, Lietuvybei pasišventuvių organizacijų posėdis. Dalyvavo:

Amerikos Lietuvių Tautininkų Klubas,
Lietuvos Daina,
Brooklyn Liths,
Dramos Ratelis Vairas,
Lietuvių Meno Teatras,
Dariaus-Girėno Lituanica Klubas,
Lietuvių Meno ir Dailės Drja.

Visos tos organizacijos reprezentuoja apie tris šimtus organizuoto gražaus jaunimo ir suaugesnių. Tokia veikiančių žmonių jiega susiorganizavo į vieną Tautinių Organizacijų Centrą, paskirdami iš kiekvienos draugijos po du atstovus, kurie sudaro tarybą. Ta taryba pirmame savo posėdyje išsirinko savo valdybą, ir reikia tikėti pradės naują kryptį Lietuvių gyvenime.

Niekad Amerikos Lietuviai viešame savo gyvenime tiek daug nenukentėjo kaip vėliausiais laikais. Musų įsteigtos ir išaugintos organizacijos, taikytos visuomenę vesti bendru kulturiniu keliu, liko nustumtos į kraštutines vagas ir liko išnaudotojų įnagiais.

Darbai kurie kitados buvo atliekami, kaip tai auklėjanti spauda, kulturinis teatras, paskaitos, konstruktivės prakalbos ir visos kitos auklėjančios pramogos šiandien pamiršt os. Pavieniai žmonės viską stengiasi paversti savo naudai.

Ar pavyks čautininkų Klubui aukščiau išdėstytą planą įgyvendinti? Tai pareis nuo bendrai susitelkusių viršminėtų organizacijų noro, jų vadų pasišventimo.

Jie žino kokį prieš save darbą turi. Pirmiausia turės apsisaugoti nuo pavienių veikėjų, oportunistų, kurie norės pasinaudoti ta organizacija. Organizacija neprivalo pataikauti jokiam pavieniam asmeniui ir nepaisyti jo karjeros, bet dirbti visai tautai, visai išeivijai butiną darbą. Privalo pasitikėti kulturingos musų visuomenės parama, joje ras tą medegą kuri pastumės žengimą į gražų rytojų. **J. Sagys.**

DĖKOJAME

Brooklyno katalikiškų ir tautinių draugijų Lietuvos Nepriklausomybės 17 metams minėti komitetas taria nuoširdų dėkų visiems kalbėtojams, dainininkams, choramš ir visiems taip paminėjimui, taip vakarienei pasidarbavusiems asmenims, ir Vilniui Vaduoti Sąjungos veikėjams už pardavinėjimą Vilniaus pasų ir ženklelių.

Dėku, gerbiamai visuomenei supratusiai Dienos svarbumą ir taip gausiai atsilankiusiai.

Tikime, sekančiais metais, visiems kooperuojant, dar iškilmingiau paminėsime ir išvengsime trukumų kurie pasitaikė šiais metais.

Bendro Komiteto valdyba:
J. Sagys, Pirmininkas,
J. Antanavičius, Sekret.
J. Tumasonis, Iždininkas.

Musų Kulturinio Gyvenimo Klausimai — Amerikos ir Lietuvos Politikos Reikalai Chicagos Lietuvių Judėjimas ir Įvairios Žinios

LIETUVIŲ TRIBUNA

VISOKIOS CHICAGOS ŽINIOS

Chicagos antrašas: 1624 So. Western Ave.

PAŽINK LIETUVĄ

Lietuvos Miestų ir Miestelių Aprašymai

DARSUNIŠKIS

Mažas miestelis, buvęs senais laikais pilnateisis miestas

Trakų apskrityje, dešiniame Nemuno krante, gražioje lygumoje, yra senas, gana jaukus Darsuniškio miestelis. Nors šio miestelio praeitis ir nėra tiksliai žinoma bet jį senu vadinti pagrindas yra todel kad jis turi net savo herbą: Šv. Kazimieras dešinėj rankoj laiko trijų žiedų leliją, o kairėje — kryžių. Iš to galima daryti išvadą kad Darsuniškis senovėje buvo svarbus ir turėjo miesto teises.

Darsuniškį puošia daili, švelnios išvaizdos kad ir nedidelė akmens muro bažnyčia, statyta 1820 metais. Ties didžiosiomis durimis yra senos Lietuvių rašybos sekanti užrašai: "Eikite pas Mani visi kurie vargstate ir apsunkinti. O asz atgaivisiu. X. 28...." "Szitai pribuvimas Dievo su žmonėmis.../." "Ir nuszluostis Dievas visas aszaras nuo akių jų — 217". "Nenoriu atleisti juos alkanus, kad jiems netruktu sylos ant kelio. Mat. XV. 32." "Namaj Dievo — Namaj maldos — Praszykite o apturesite — Vieszpats padetoju mano, p. 3".

Bažnyčios vidus gana jaukus. Žmonės visi Lietuviai. Miestelį sudaro trys atskiros gatvės. Viena iš jų Kruonio link, yra apie 1 kilometras ilgumo, tiesi, iš abiejų pusių apsodinta klevais, liepomis ir kitais lapuočiais medžiais. Gatvės gale yra senai statyti ant keturių murinių stulpų vartai, kurių viršuje po stogeliu yra Šv. Agotas statula. Kita gatvė — Jezno link, vadinama "Slampinė", kurios gale yra tokie pat vartai su Šv. Jurgio paveikslu. Trečios gatvės gale, į Birštoną, yra tokie pat vartai su Šv. Kazimiero statula. Visi šie vartai ypatingai gražiai puošia miestelį.

J. J.

PAPILYS

Miestelis iš kurio apielinkės paėjo garsusis kovotojas Jonašas Radvila

Papilys yra nedidelis valsčiaus miestelis Biržų apskrityj. Miestelis stovi gražioje vietoje ant kalniuko, kurio pašlaite pietinėje pusėje teka Rovėjos upelis. Į Papilį sueina keliai nuo Kvietkų, Pandėlio, Vabalninko ir Biržų miestų.

Miestelį puošia dvi, Rymo Katalikų ir Evangelikų Reformatų bažnyčios. Senoji katalikų bažnyčia buvo medinė, ir taip nuseno kad reikėjo statyti nauja, kuri yra murinė, tik ką baigta statyti. Abi bažnyčios apmurytos akmenų šventoriais ir paskendusios milžiniškų, šimtamečių lapuočių medžių vainikuose.

Miestelis neišgrysčias, todel pavasarį ir rudenį gana šlapias.

Papilyje randasi šios įstaigos: valsčiaus valdyba, pašto, telegrafo ir telefono įstaiga. Dvi pradžios mokyklos. Taip pat yra žemės ukio kooperatyvas "Rovėja", keletas Lietuviškų, Žydiškų krautuvių, vaistinė ir veterinarijos gydytojas.

Iš organizacijų paminėtinos: "Pavasario" sąjungos kuopa, Lietuvos Jaunimo Sąjungos skyrius, Lietuvių Tautinio Jaunimo Sąjungos "Jaunoji Lietuva" skyrius, "Radvilos" draugijos skyrius; Evangelikų moterų sąjungos skyrius, ir šaulių buris.

Pietinėje Papilio pusėje stovi didelis Papilio dvaras, senovėje jis priklausė garsiems didikams Radvilams. Jame 1612 metais gimė didis už Lietuvybę kovotojas Jonušas Radvila. Jis mirė Lenkų apsuptas Tykocino pilyje. Dabar minėtas dvaras su daugeliu apielinkės miškų valdomas Prancuzo Suazelio.

Arčiausi prie Papilio kaimai šie: Gudeliai, Kiliškiai, Garšvos, Kubilia, Bakškiai ir Sližiai.

Kidronėlis.

1934 METŲ BONŲ KUPONAI

"Dirva" priima Lietuvos bonų kuponus 1934 ir ankstesnių metų už pilną jų vertę už knygas ir prenumeratą.

Pastaba Skaitytojams

Kuomet negaunat kurio "Dirvos" numerio tai prašydami Administracijos jį prisiųsti nerašykit "negavau pereito numerio", bet parašykit: "Negavau nr. 2 arba 10, arba 31". Tada greitu laiku tikrai gausit tą numerį kurio neturit.

"Dirvos" Admin.

MUSŲ PASTABOS

Vasario 17 d. Chicagos socialfašistai po priedanga A. L. T. A. S. S. surengė bizniską vakarą. Vakaras buvo gana mizernas, o kalbėtojai nesigailėjo leisti dumus ten susirinkusiems į akis.

Vyriausi kalbėtojai buvo socialfašistų organo redaktorius ir jam ištikimas konsulas. Abu jie savo kalbas taikė į "antro skridimo" biznelį. Nieko keisto jei Grigaitis pučia savo biznį, tačiau atrodė labai keista kuomet Lietuvos konsulas rėkė už cicilikišką biznį.

Ponas konsulas kalbėdamas gal but ir nepasijuto kai pasakė ir teisybės žodžius, ar bent dalinai, sakydamas, "Antrasis skridimas Lietuviams didžiausia gėda!"

Čia reikia pastebėti p. konsului kad musų socialistai jau daugelį panašių gėdų Lietuvių tautai užtraukė.

Mums visai negaila kad p. konsulas pasidarė Hitlerišku socialistų didelis užtarėjas ir atviras jų agitatorius. Tačiau mes tautininkai galime drąsiai tikrinti kad jis kada nors pasijus apsivylęs tais "dideliais" savo draugais, kaip apsivylė nekurie SLA. ponai.

▾ ▾ ▾

VERČIA PAGALVOTI. Lakunas Wiley Post nesenai bandė skristi iš Kalifornijos į New Yorką, bet kas tai atsitiko su jo lėktuvu. Ant tos intencijos Chicagos socialfašistų organas parašė **editorijalą — įsitėmykit, editorijalą.** Tas editorijalas verčia pagalvoti, nes rašoma tame pačiame numeryje kuriame paskelbė jog "antras skridimas" "gatavas išlėkti".

Štai kaip "antro skridimo" promoteris apie tai nurašo:

".... Koks tai priešas, kitas lakunas (kurio Post kolkas dar neįvardina), įbėręs (ar pasamdęs kitą asmenį kad įbertų) **plieno druožlių ir smyrio dulkių** į Posto lėktuvo motorą, taip kad motoras ėmė gesti ir lakunas vos išsigelbėjo nuo katastrofos.

".... Jeigu lakunas nebutų greitai pajutęs kad motoras neina kaip reikiant, tai vargiai jisai bebutų turėjęs laiko nutupti ant lygios žemės.

"Wiley Posto motoras yra tokios pat rušies kaip 'Lituanicos II'.... tokio pat darbo kaip 'Lituanica II'.... turi taip pat ir 'supercharger'.... kuris padidina motoro jėgą, skrendant didelėje aukštumoje.

"Tą sabotažo darbą, kuriuo buvo pastatyta į pavojų Posto gyvastis, atliko veikiausia kas nors iš pavydo. Tarp lakunų yra labai daug pavydo kits kitam, — apie ką gana gerai žino jau ir Lietuviai. Paprastai mažiau gabus lakunas pavydi gabesniam. Kuomet 'Lituanica II' atvyks į Chicagą ir paskui leisis linkui Atlantiko kranto, ruošdamosi savo didžiamjam žygiui, ji turės but saugojama kiekvieną valandą, dieną ir naktį."

Kam šis editorijalas? Dar labiau todel kad jį rašo pats "antro skridimo" promoteris. Išrodo lyg tai yra jo iškalno priminimas aukotojams $32,000 sumos "antram skridimui" kad jie tikėtųsi ką nors pripilant **plieno druožlių ir smyrio dulkių** "į tokį pat" lėktuvą "Lituanicą II", kad "antras skridimas" tuo ir baigtųsi....

Paskaičius "Naujienas", kur šaukiama daugiau aukų "antram skridimui baigti", ir tame pačiame numeryje tokį persergėjimą visuomenės apie "pavydžius lakunus" ir "plieno druožles ir smyrio dulkes" reikia tikėtis pranešimo kad "Lituanicai II" skrendant "dideliajin žygin" — iš Wisconsino į Chicagą, Vaitkus paršiutu iššoks iš lėktuvo, lėktuvas sau leptels ir susimuš, ir bus po visko.... O kaltė bus "pavydžių, neįvardintų lakunų" ir "plieno druožlių ir smyrio dulkių"....

▾ ▾ ▾

SLA. PONAI "finansų žinonovai" kitados buvo labai "geros širdies", skolino SLA. pinigus visiems tiems kas tik sutiko buti "finansų žinovų" šalininkais, davė ir tiems kurie sutiko seime balsuoti sulyg "ukazo".

Tie "finansų žinovai" šimtų tukstančių dolarių vertės bondsų pirko (komišino negavo), kelionės ir sugaišėių nepadarė; Ažunario-Devenio paskolos "nežinojo", ir "nežinodami" mokėjo taksus už tą paskolą. $500 socialistų "antram skridimui" aukavo, $100 socialistų jomarkui davė, na ir dabar tie besarmačiai SLA. nariai pyksta kad jiems pakėlė mokesčius.... Gėdytųsi bent.

▾ ▾ ▾

JŲS SLA. nariai turit klausyti savo ponų, nes jų įsakymai paeina "nuo dievo" — nuo asabų kurios iš numirusių prisikėlė.... Jeigu neklausysitė ir netylėsite tai negausite "demokratiško palaiminimo", nebusit tokie laimingi kaip tie sandariečiai kurie socialistams darbavosi ir kone "dangaus karalystę" už tai užsipelnė....

▾ ▾ ▾

KAI KURIE musų tautininkai pas pečių labai drąsus, bet kada viešai kalba tai kaip tas čigonas visa burna šaukia kad "visos partijos negeros ir nereikalingos, aš prie jokios idejos (partijos) nepriklausau."

Tokis žmogus kuris veidmainiškai keičia savo žodžius yra paprastas silpnos dvasios mekleris arba parazitas. Tokie nei sau nei kitiems niekame gero nepadarys, jei bent dolariuką šian ir ten pasigaus.

▾ ▾ ▾

SLA. NARIAI bent kartą sulaukė "didelio patarnavimo" iš SLA. ponų, kurie dabar labai susirupinę "taupymu". Pavyzdžiui, jei nori gauti SLA. organe nemokamą asmeninį pagarsinimą, pranešk savo kuopos sekretoriui kad sergi, ir tavo vardas tuoj bus paskelbta "Tėvynėje".

KAIP AMERIKONAI KARIAVO PASAULINIAME KARE

1917 metais Amerika įsivėlė į didįjį karą, kuris pražudė keliolika milijonų gyvybių, o tarp jų daugiau kaip 100,000 Lietuvių. Kodel ir už ką? — į tą klausimą dar niekas tiksliai ir įtikinamai neatsakė.

Keleriems metams praėjus, eilė knygų vaizdavo tą karą ir jo baisybes, kurios dar iki šiol neužmirštamos. Nežiurint to, kai kurios valstybės Europoje tebežvangina ginklais ir verčia nedideles tautas susirupinti savo saugumu.

Ne visi patyrė didžiojo karo žiaurumą ir baisybes. Užtat visuomenei pravartu nors ir iš įdomių karo aprašymų pažinti tą blogybę kuri gali vėl ištikti kai kurias tautas arba ir visą žmoniją. Amerikonas W. T. Scanlon bene geriausia ir labai vaizdžiai aprašė tą karą savo knygoje, "God, Have Mercy on Us!" ("Dieve, Pasigailėk Musų!"). Šią knygą Petras ir Kastas Jurgėlos išvertė Lietuvių kalbon. Lietuvos ir Amerikos Lietuvių spauda šį veikalą tinkamai įvertino. Be to, rašytojas J. Žukauskas "Vaire" rašė:

"Šis veikalas yra išleistas U. S. A. ir savo populiarumu prilygsta knygai "Vakarų Fronte Nieko Naujo". W. T. Scanlon pats dalyvavo didžiajam kare. kaip U. S. A. armijos vyresnysis puskarininkis ir, gerai supratęs kautynių psichologiją, sukurė iš savo įspudžių minima veikalą. Tai yra tikras, kautynių psichologija pagrystas karo vaizdų ciklas—ugninio fronto gyvenimas. Aprašomų faktų tikrumą patvirtina vienas iš žymiesnių USA armijos vadų, Generolas J. G. Harbor. Marynai kovojo ir žuvo su karšta malda lupose: Dieve, pasigailėk musų!

Autorius pasakoja išimtinai fronto gyvenimą. Čia nėra civiliško gyvenimo sentimentų, banalaus pasakojimo kaip kareiviai išsiilgsta namų, moterų. Viskas yra pagrysta kariška nuotaika. Autorius į karo veiksmus žiuri labai objektiviai. Matyt jis karą laiko neišvengiama blogybe, su kuria reikia skaitytis kaip su gyvenimo dėsniu. Kraštutiniausius fronto įvykius pasakodamas jis yra gana šaltas, paprastas. Visa tai neatrodo jam baisybės, ir morališ jis ta proga žmonijos nedilgina. Pačiu fronto gyvenimu jis nesiskundžia kaip kiti tos rušies romanų rašytojai. Autorius netraktuoja kareivius kautynėse kaip sužvėrėjusius gyvius, bet kaip paprastus, tuos pačius žmones. Scanlon'o kariaujantieji žmonės neapanka mirties baimės gaivališkume... Vietomis jie yra jaudinančiai humaniški.

Nors fronto gyvenimas atvaizduota visu 100 nuošimčių, tačiau veikalas nedaro slegiančio įspudžio. Tai yra autoriaus objektyvumo nuopelnas. Autoriui terupėjo meniškai atvaizduoti karas, o visos kitos tendencijos jam yra svetimos. Tokiu budu veikalas neužgauna nacionalinių jausmų, nes kiekviena nepriklausomybė yra iškovojama karu, o jos išlaikymas taip pat remiasi karo sankcija. Patys vertėjai savo įžangoje pasako: 'Labai svarbu kad Lietuvių visuomenei butų teikiama tokios karo apysakos kurios nedrumstų musų tautiečių pasiryžimo ginti Lietuvos nepriklausomybę'. Ir ištikro, vertėjai patiekė tokį veikalą kurį gali skaityti kiekvienas Lietuvis patriotas be jokios moralinės sau skriaudos.

Veikalo vertimas gana geras. Vykusiai išlaikytas stiliaus paprastumas ir sklandumas leidžia knygą skaityti su pasigerėjimu."

Šį vertimą (400 pusl.), gražiais tvirtais viršeliais, skaitytojas gali įsigyti "Dirvos" administracijoje tik už vieną dolarį (su persiuntimu).

JAUNI LIETUVIAI SUIMTI UŽ ŽMOGŽUDYSTĘ

Kovo 2 d. Chicagos policija suėmė keturis jaunuolius, tris iš jų Lietuvius, Juozą Žvirblį, 17 metų amžiaus, Jurgį Žvirblį, 15 metų, Petrą Sinkų, 20 m., ir Raymond Halverston, 15 m. Jurgis Žvirblis laikomas tiktai kaipo liudininkas. Jie uždaryti Maxwell gatvės policijos nuovadoje ir tuoj bus perduoti apskrities prokurorui.

Trys vyresnieji vyrukai prisipažino surengę daugelį plėšimų ir praeitų naujų metų naktį nužudė moterį krautuvninkę ant 7745 So. Halsted st.

Jurgis Žvirblis sakė policijai jog patyręs apie savo brolio plėšikiškus darbus paslėpė jo šautuvą norėdamas sulaikyti jį nuo tolimesnių plėšikavimų, bet jau buvo pervėlu.

AR TIKRAI GAUS LEIDIMUS?

Chicagos "Naujienos" nenustodamos bubnija kad Vaitkus gavo, gauna ar gaus leidimus skristi, ir net per kur — per Grenladiją!

Dabar reikia prisiminti kad ir pereitą visą vasarą tos pačios "Naujienos" bubnijo apie "gautus" leidimus, apie valdžios pripažinimus lėktuvo tinkamu ir tt., ir tais pranešimais pamatuodami ALTASS. ponai rengė "skridimo" "išleistuves", kurias sutrukdė iš Europos atėjęs "blogas oras"....

Gal butų galima tikėti kad leidimai duoti ar bus duodami jeigu kas sykis nebutų prašoma daugiau aukų. Išeina kad tie visi kyščiojimai "gautų leidimų" yra tik viliojimui iš visuomenės daugiau pinigų. Pamatysime. $25.00.

TEISME NUŽUDĖ POLICIJOS KAPITONĄ

Chicagoje, Kovo 5 d., Moterų Teisme, kilus negrų riaušėms. policijos kapitonas Joseph Polczynski, 63 metų amžiaus, buvo parmuštas ant grindų ir sumindžiotas mirtinai, ir vienas teismo tarnautojas sužeistas šuvio į krutinę. Kiti du policijantai taipgi tapo sužeisti.

TUKSTANČIAI Lietuvių Chicagoj per pastarus 20 metų dėjo savo uždirbtus dolarius visokiems šmugeliams. Tukstančiai žmonelių likosi "apvalyti". Todel šiandien nelengva yra ir geram tikslui paramą gauti. Tačiau yra žmonių kurie po senovei šmugelninkams geriausia tiki ir savo pinigus duoda.

LIETUVIŠKI RADIO PROGRAMAI

Chicagos Lietuvių kolonija šiuo kartu turtinga Lietuviškais radio programais, taip kad per savaitę buna iš įvairių stočių duodama septyni programai, taigi lyg kasdien po vieną, jei butų jie duodami vienas kasdien.

"Margutis" turi programus po 45 minutas laiko kasdien: šiokiomis dienomis nuo 9:45 vakarais, sekmadienį nuo 12:15 vidurdienio.

J. Budrikas duoda gražius programus su dainomis ir muzika, sekmadieniais nuo 1 iki 2 po pietų ir ketvirtadieniais nuo 8 iki 8:45 vakare.

Peoples Furniture (rakandų krautuvė) firma duoda labai gražius dainų ir muzikos programus antradieniais, nuo 7 iki 8 vakare.

Progress rakandų firma duoda pusvalandžio programą dainų ir muzikos sekmadieniais nuo 11 iki 11:30.

Dienraštis "Draugas" radio programus duoda trečiadienio vakarais nuo 4 iki 5; pirmutinis "Draugo" programas praskambėjo Vasario 13 d., buvo muzikos, dainų ir prakalbų. Dainavimas labai prastas.

Dienraštis "Naujienos" savo radio programus duoda trečiadieniais nuo 9 iki 9:30 vakare. Programas tai tikras šlamštas; iš programo vedėjo Adv. Kleofo Jurgelionio reikėtų tikėtis ko geresnio negu "kumučių" blevyzgos.

Paskiausia pradėjo duoti radio programus šeštadienio vakarais ir komunistai "Vilnies" vardu. Jų programai yra sulyg jų plauko.

Retkarčiais pasigirsta ir kiti Lietuviški radio programėliai, tai biblistų, tai "liekarstvų" garsintojų, tai šiaip keno. Nežinau kodėl Lenkų tuluose laikraščiuose vis garsinama "Lithuanian hour" šeštadienio vakaro 6 valanda, bet niekad tos valandos programo nesigirdi.

Viršminėti visi radio programai duodami iš mažų vietinių Chicagos stočių ir niekur toliau nesigirdi.

Serpeta.

NEBUK ŽILAS!

Stebuklingos Gyduolės, kurios Panaikina žilimą, Plaukų Slinkimą ir Pleiskanas. Šias gyduoles privalėtų turėti kiekvienas kuris žyla, slenka arba pleiskanuoja plaukai. Nėra nieko už jas geresnio iki šiol išrasta. Kreipkitės neatidėliodami ilgiau. Kaina $2. Jeigu nebusit pilnai patenkintas, jums pinigai bus sugrąžinti.

J. SKINDER Dept. C
357 W. 63 St. Chicago, Ill.

☞ 3 CENTAI ☜

Rašydami "Dirvos" Redakcijai arba Administracijai kokius paklausimus visada įdėkite 3c pašto ženklelį atsakymui.

Nedaugelis likusių knygų su gražiais tvirtais apdarais nupiginta: su persiuntimu $1.00.

DABAR GALIMA GAUTI "DIRVOJE"

KARAS! 20-to amžiaus KARAS ant žemės, ore, jurose.

Durtuvų grumtynės, nuodingi gazai, lėktuvų pašovimas, artilerijos griausmai, žmonių susprogdinimas ir kitos karo baisybės vaizdžiai aprašyta W. T. SCANLON'O parašytoje ir 1-ma premįja Amerikoje apdovanotoje karo apysakoje.

"Dirva" 6820 Superior Ave. Cleveland, O.

DARIUS IR GIRĖNAS

Parašė P. JURGĖLA

TURINYS: Dariaus ir Girėno gyvenimo ir veikimo apžvalga. Skridimas per Atlantiką. Soldino miško paslaptis. Žygio atgarsiai pasaulyje. Dariaus ir Girėno nuopelnai aviacijai ir musų tautai. Poezija apie "Lituaniją". Skridimo rėmėjai ir rėmėjų komitetai.

384 puslapiai, su 86 paveikslais; tvirti viršeliai.

KAINA $1.50; siunčiant paštu, $1.65.

"DIRVA"

6820 Superior Avenue Cleveland, Ohio

Dienos Klausimais

Redaktorius—K. S. KARPIUS—Editor 6820 Superior Ave., Cleveland, Ohio

LAUKIMAS — TROŠKIMAS — VILTYS

Kaip dabar Amerikoje dalykai eina, nesiras dviejų asmenų kurie sutiks nors viename punkte ginčuose kas atsitiks sekančiais dvejetu metų Roosevelto prezidentavimo, — sako Rodney Dutcher, vienas iš Washingtono korespondentų Amerikos laikraščių.

Washingtone, sako jis galima girdėti pranašystes panašiai: Užeina nuolatinė gerovė. Karas. Sugriuvimas. Laipsniškas, bet tikras kilimas gerovėn. Ir tt.

Ar Roosevelt turi bent kokį aiškų numatymą savo ateities programo? Ar jau baigiasi jo priemonės? Ar administracija visą savo pastangą remia tik ant kokio netikėto atsitikimo? Ar suirutė jos tarpe yra daugiau kas negu tik laikinos reikšmės?

Tie klausimai stoja prieš akis kiekvienam.

Naujos Dalybos rėmėjai, persergėdami visus nedėti perdaug vilties į dabartinį apsireiškusį biznio pakilimą, trokšta kad prasidėtų laipsniškas kilimas į geresnę pusę, troškta kad pradėtų kilti šalies ineigos, kad butų kas nors pasiekiama dabartinėmis pastangomis šalį gaivinti, ir nori padidintos federalės kontrolės and industrijų ir finansų.

Gerovę grąžinti per vieną naktį mintis dingo jau virš metai laiko atgal.

Prezidentas ir jo vyriausybė daug vilčių deda į keturių bilijonų viešų darbų programą. Prezidentas pasiryžo aprupinti darbu kožną asmenį kuris tik gali ką dirbti ir nori dirbti, o kitus atimti nuo šelpimo sąrašų pagalba senatvės pensijų ir apdraudimu nuo bedarbės.

Greitu laiku paleidžiant į apivartą keturi bilijonus dolarių prezidentas mano suteikti bizniui ilgai laukiamą pastumėjimą, kuris pastatys ant kelio į šalies atgaivinimą. Bus bandoma tas pradėti šią vasarą, perkant reikmenis ir užvedant galimus pradėti darbus.

Administracija tiki kad prie tų keturių bilijonų dolarių ir privatinė industrija papils bilijoną dolarių ar daugiau, ir turės pasidaryti geriau negu yra dabar.

Pagyvensime — pamatysime.

"Atgraikina" Vardus

Lietuvoje eina atlietuvinimas pavardžių ir vietovardžių.

Dabar štai Graikijoje atgraikinta sostinės vardas ir iš Athens padaryta Athinsi. Iš Piraeus — Pireefs; iš Patras — Patrai.

Daugelis Graikiškų padžių yra labai Lietuviškos: Kondylis, Struma, Gialystras, Papas, Demistrakas, Kondouriotis ir tt.

Ar nepradės Graikai rėkti kad jų pavardės yra Lietuviškumu užterštos ir turi buti atgraikintos?!....

Kovo 4 d. suėjo du metai kai Prezidentas Roosevelt užėmė savo vietą.

Na tai jau Reiškia "Skrisime"!

ALTASS ("antro skridimo") komitetas be jokios gėdos talpina Chicagos socialfašistų laikraštyje didelį, brangiai apmokamą atsišaukimą į visuomenę prašydamas visuomenės **daugiau pinigų,** nesą "antras skridimas" pasiryžęs "pakilti į orą"....

Gražiausia to atsišaukimo dalis štai kaip skamba:

"....mes turime sukrusti visu smarkumu, jeigu norime kad per tas kelias savaites **butų pabaigtos mokėti visos išlaidos. Aišku kad sąskaitos turi buti apmokėtos, 'pirma negu ateis skridimo diena".**

Kokios "išlaidos", kokios "sąskaitos"? Juk "antras skridimas" jau pereitą rudenį, Rugpjučio 26 d. buvo **visai gatavas išlėkti ir buvo visos sąskaitos užmokėta iš tos milžiniškos $32,000 sumos.**

Jeigu tai butų sąskaitos socialfašistams už skelbimą laikraštyje "antro skridimo" išlėkimo, tai kam tokias išlaidas daryti: juk išlėkti gali ir be to.

Šiuomi "Dirva" reikalauja "antro skridimo" komiteto parodyti visuomenei kokias naujas išlaidas jie padarė, kam ir kiek pinigų reikia? Nejaugi vėl visuomenė bus mulkinama prašymais aukų, kuomet "antram skridimui" išrengti pilniausia turėjo pakakti apie $17,000, nekalbant jau apie $32,000.

Iš Chicagos gandai eina kad ALTASS komitetas nori kuogreičiausia atsikratyti "antro skridimo" ir išvaryti jį į New Yorką, tegul tenaitiniai patriotai mato ten tupintį lėktuvą ir tiki jog jis lėksiąs, ir lai duoda daugiau aukų.

Bet didžiausia bėda tik tame kad be "sąskaitų apmokėjimo" negali iš Chicagos išlėkit....

Tas reiškia kad $32,000 pateko į keno nors paslaptingas rankas ir buvo taip sučiupinėti kad neužteko apmokėti sąskaitų lėktuvo, kurio išrengimas turėjo atsieiti nedaugiau $20,000.

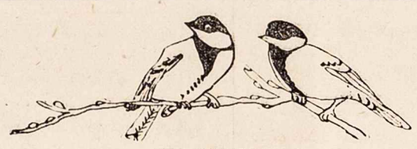

SNAIGĖS

Sukas snaigės pirmutinės,
Skraido kaip plaštakės,
O jas seka mano mintys
Ir ugningos akys.
Snaigės žaidžia, mintys bėga,
Žvilgsnis tolyn slysta
Ir ten erdvėj sidabrinėj
Tarp snaigių paklysta.
Ei, jųs, snaigės sidabrinės,
Jųs mane viliojat,
Ir senai užmirštu jausmu
Širdį glamonėjat....
Myliu vasarą saulėtą,
Rudenį miglotą,
Bet myliu ir šaltą žiemą
Snaigėm sidabruotą.
Žaiskit, snaigės sidabrinės,
Čia prie mano lango,
Ir iššaukit kudikystės
Atminimą brangų!

Jonas Morkunas.

IŠEIVIO NORAS

Mano norai kaip tų paukščių:
Debesėliais paskrajoti,
Po beribį dangaus aukštį
Svajonėlėm paklajoti.

Vai sparnus kad aš turėčiau,
Skrisčiau, lėkčiau į gimtinę,
Pas matulę seną, mielą,
Pas tėvelį sengalvėlį.

Ten brolelis artojėlis
Plačiam lauke vagą verčia.
Ten seselė mėlynakė
Ploną liną siulą verpia.

Ten prie miško, žalio šilo,
Prie upelio čiurlionėlio,
Mano jaunos dienos kilo,
Mano jaunos ten prašėlo....

Budavo vėlu, vėlu jau,
Jau rytuos' rausvumas bunda,
O mųs kiemelyj jaunimas,
Ir daina kaip kaž kas skamba.

Ak, kam tai, o jųs, svajonės!
Kam beprimenat jaunystę!
Nebėr jau jos, tik vien dejonės....
Kaip gėlė, ji greit nuvysta.

Toli šalis ta, tėviškėlė,
Toli, toli, kaip mano laimė.
Gal but neteks, o taip norėčiau
Sugryžt į mano gimtą kaimą....

Mažeikiai. **Paulius Gaubys.**

KAM RENGIAMA PASAULINIS LIETUVIŲ KONGRESAS

Kaunas. — "Lietuvos Aidas" atspausdino platų pasikalbėjimą su Draugijos Užsienio Lietuviams Remti pirmininku Adv. R. Skipičiu. Apibudinęs draugijos veikimo įvairias sritis, p. Skipitis palietė Lietuvių žemės ukio kolonijas ir numatyto sušaukti Kaune pasaulio Lietuvių kongreso klausimus. Šiais klausimais pasisakė taip:

— Jau nuo seniau yra keliamas specialios Lietuvos žemės ukio kolonijos klausimas. Viso tam minimos keturios valstybės: Pietų Amerikoje, Brazilija ir Argentina, ir Afrikoje—Angola ir Tanganiko. Pietų Amerikoje turime dideles Lietuvių kolonijas, o Afrikoje reikėtų sukurti. Tačiau Afrikoje, pasak Prof. K. Pakšto. esą žymiai panašesnės į Lietuvos gyvenimą klimatinės, ekonominės ir kitos sąlygos. Iš teoretinio šiuo klausimu aiškinimosi tuo tarpu dar neišeita. Tačiau pats klausimas vis darosi aktulesnis, ir nesenai įvykęs draugijos atstovų visuotinis suvažiavimas pabrėžė esant reikalą šį klausimą pradėti vykdyti. Konkretus žingsnis, draugija mano, šiuo klausimu bus padarytas po viso pasaulio Lietuvių kongreso, kuris šiais metais šaukiamas Kaune.

— Kongreso programas, kaip ir tiksli data, tuo tarpu dar nenustatyta. Atrodo kad geriausia gal butų jį šaukti Liepos ar Rugpjučio pirmomis dienomis. Jame svarstyti, atrodo, reikės viso pasaulio Lietuvių organizacijos klausimą, žemės ukio kolonijos klausimą, ir eilę išimtinai kulturinių klausimų. kaip išeivijoje turėjimo savo Lietuviškos mokyklos, savos spaudos ir kt. Kongreso metu numatoma ir viso pasaulio Lietuvių meno paroda ir sporto olimpiada.

— Lietuvių tauta turi didžiausią procentą gyvenančių užsienyje savo tautos sunų iš visų kitų Europos tautų — nemažiau kaip 35 nuošimtį, o gal visą 40 nuošimtį. j

— Itin užsienyj gyvenančiais Lietuviais reikia susirupint dar ir todel kad esame maža tauta ir, be to, Lietuviai užsienyje yra labai išbarstyti, kas viskas sudaro Lietuviams dar žymiai didesnį negu kitų tautų išeiviams pavojų išnykti. Aplamai, nėra nei vienos valstybės kurioje Lietuvių nebutų. Jų rasi ir Palestinoje, ir Persijoje, kur Lietuvis yra arti patarėjo šachu. Draugija gauna laiškų ir iš Indo-Kinijos, ir iš Afrikos, Lietuvių draugijos yra Barcelonoje (Ispanijoje), ir Sidnejuje (Australijoje), kur Lietuviai švenčia Lietuvos nepriklausomybės šventę. Didesnės ar mažesnės Lietuvių kolonijos yra net 15-koje valstybių.

— Užsienio Lietuviams Remti draugija nori kad Lietuviai ir užsienyje paliktų Lietuviais; kad jie ir budami svetur turėtų nors minimales sąlygas jaustis Lietuviškoje kulturoje: turėtų savo kalbą, mokyklą, bažnyčią, spaudą; kad Lietuvio gabumas, patyrimas bei išsilavinimas ir svetur galėtų kiek galima daugiau pasireikšti. Tai yra pagrindiniai draugijos principai kurių ji siekia. Pasaulėžiuros, įsitikinimo klausimų draugija visai neliečia.

— Iš šių principų išeidama, draugija mano kad Lietuvai reikia specialės žemės ukio kolonijos, kur galėtų rasti daugiau negu ikšiol, nuvykus į Rio de Janeiro ar kur kitur, nei vietos nežinodama nei kalbos nemokėdama, patikrintą ateitį Lietuvos pricauglio dalis, kur galėtų pritaikinti savo jiegą ir net dalis 'musų inteligentijos. Iš šių principų išeidama, draugija šaukia ir viso pasaulio Lietuvių pirmutinį kongresą, kuris turi praeiti dvasinio, kulturinio ir ekonominio susiartinimo obalsiu. Tsb.

DARBININKAMS MOKINIAMS SAMDOS TAISYKLĖS LIETUVOJE

Jomis bus pašalinta daug iki šiol įmonėse buvusių nenormalumų.

Lietuvoje iki šiol įvairių šakų pramonės įmonės, priimdamos darbininkus mokinius, kiekviena elgdavosi savaip. Pakeitus pramonės darbininkų samdos įstatymą, darbininkų mokinių priėmimas juo tapo visai aiškiai nustatytas.

Taisyklėse numatoma kad darbininku mokiniu vadinamas tas asmuo kuris įstoja įmonėn išmokti tos įmonės darbo ar kurios specialybės. Darbininkais mokiniais gali buti priimami ne jaunesni kaip 14 metų amžiaus. Atskirose įmonėse darbininkų mokinių amžius gali buti darbo inspektoriaus pakeltas.

Mokinius priimti negalės kiekviena įmonė; bus leidžiamą priimti tik tokioms įmonėms kurios gaus leidimus mokiniams priimti. Leidimus priimti mokiniams išduos vietos darbo inspektoriai, atsižvelgdami į tos darbo srities specialistų reikalingumą ir darbo sąlygas įmonėje. Tuo pačiu bus apsisaugojama nuo kai kurių specialybių darbininkų perviršio. Paveizdan, šiuo metu jaučiama aiški spaustuvės darbininkų perprodukcija, beveik visos spaustuvės gi yra priėmusios ir priima naujus kandidatus į spaustuvninkus. Daugelyje spaustuvių mokinių priimta visai neproporcingai esamų darbininkų kiekiui. Panašiai yra ir kitų darbo sričių įmonėse.

Mokinių priėmimo sureguliavimas apsaugos ne tik nuo kai kurių specialybių darbininkų perviršio, bet ir bedarbių gausėjimo. Jaunuomenė, nepatekdama į vienos specialybės mokymąsi, galės stoti mokytis kitos specialybės, kurioje darbininkų dar truksta, o musų įmonėms dar truksta daugelio sričių specialistų. Toks vyriausybės žygis, be abejo, bus visų sveikinamas.

Kas bus priimami mokytis

Darbininkais mokiniais bus priimami tik pakankamai moką valstybinę kalbą ir pristatę valdžios gydytojo pažymėjimą apie sveikatą, ir įrodymus kad kandidatas yra baigęs pradžios mokyklą ar žemesnę amatų mokyklą. Mokiniai galės buti priimami įmonėn ne ilgesniam kaip trejų metų laikui. Esant reikalui, darbo inspektorius galės atskiriems asmenims šį terminą pratęsti. Iki šiol kai kurios įmonės priimtus darbininkus laikydavo mokiniais daug ilgiau, nes darbininkus laikant mokiniais mokėta žymiai mažesnis atlyginimas. Dabar nustatoma kad įmonės savininkas, mažindamas darbininkų skaičių, galės atleisti nuo darbo tik tokį mokinių nuošimtį koks nuošimtis atleidžiama darbininkų. Jei mokinys išbuvęs vienoje įmonėje apmokymui nustatyto laiko dalį, pereis kiton tos pat rušies įmonėn dirbti, tai anksčiau jo išbutas laikas bus įskaitomas į nustatytą apmokymo laiką.

Priimtiems įmonėn darbininkams mokiniams turės buti išduota vyriausiojo darbo inspektoriaus nustatytos formos atsiskaitymo knygelė, kuri atstos sutartis. Samdytojas ir darbininkas mokinys turės vykdyti visas samdos sutarties nustatytas sąlygas ir taisyklių reikalavimus. Sutarties vykdymui garantuoti įmonės savininkui draudžiama imti iš darbininko užstatas.

Kiekvienam mokiniui bus nustatoma keturių savaičių bandomasis darbo laikas; tame laikotarpyje sutartis galės buti nutraukta vienos ar kitos besitariančių šalių.

Samdytojas, priėmęs mokinį, turės rupintis jo tinkamu mokymu, neužimdamas jo kitiems pašaliniams darbams. Mokinius turės mokyti ir prižiurėti kvalifikuoti instruktoriai, pakankamai moką valstybinę kalbą. Reikia pažymėti kad dabar yra eilė įmonių kuriose meisteriai specialistai yra svetimšaliai nemoką Lietuvių kalbos. Jie negali su mokiniais susikalbėti ir mokyti.

Mokiniai turės teisę gauti už savo darbą sutartą atlyginimą. Darbo inspektorius, duodamas leidimą priimti įmonėn mokinius, galės statyti darbininkų mokinių atlyginimo sąlygas.

Kiti mokinio santikiai su samdytoju, nenustatyti taisyklėmis, bus tvarkomi pagal pramonės darbininkų įstatymo samdos nustatymą. "L. A."

KAIP RUOŠIASI PERTVARKYTI LIETUVOS MOKYKLAS

Jau kuris laikras Lietuvoje ruošiama tam tikras mokyklų pertvarkymas. Šis pertvarkymas pagrindinai pakeis ligšiolinę mokyklų sistemą ir mokymo dalis.

Dabar pradžios mokslas Lietuvoje yra privalomas. Kiekvienas vaikas sulaukęs 7 metų amžiaus, privalo lankyti pradžios mokyklą. Joje mokslas išeinamas per 4 metus. Pertvarkius pradžios mokyklas, jose mokslas tęsis 6 metus. Aukštesnėse mokyklose-gimnazijose mokslas bus 7 metų. Už tai bus panaikinta dabartinės vidurinės mokyklos, kurios yra lyg tiltas iš pradžios mokyklų į gimnazijų aukštesnes klases. Dalis dabartinių gimnazijų mokslo bus išeinama pradžios mokyklose.

Visoms mokykloms ir mokytojai bus atitinkamai paruošti. Dabar jie ruošiami dešimtyje mokytojų seminarijų. Netrukus šios seminarijos bus panaikintos, o jų vietoje bus įsteigta mokytojų institutai. Dabartinių vidurinių mokyklų mokytojai, panaikinus jas, eis dirbti į pradžios šešiametes mokyklas. Del to išpradžių mokytojų trukumo nebus.

Greta to dar svarstoma amatų mokyklų plėtimo klausimas. Manoma miestuose ir didesniuose miesteliuose steigti žemesnes amatų mokyklas. Jos taip pat bus derinamos prie šešiametės pradžios mokyklos. Plečiant šių mokyklų tinklą, reikės nemažai ir pinigų. Mat, dabar tokių mokyklų ir mokymo įrankių Lietuvoje yra mažiausia. Užtaigi amatų mokyklų plėtimas bus netoks spartus kaip reikalinga.

Šios mokyklų reformos Lietuvoje daromos keliais sumetimais. Norima kad pradžios mokyklas išėjusieji butų daugiau apsišvietę. Juk pradžios mokslas Lietuvoje nieko nekaštuoja. Iki šiol baigusieji gimnazijas jokios specialybės dar negaudavo. Jų šimtai likdavo be darbo, nes aukštasias mokyklas eiti ne visi turėdavo pinigų. Šiuo mokyklų pertvarkymu dar norima kad Lietuviai daugiau domėtųsi amatais ir ateityje jais plačiau verstųsi.

Tsb.

LIETUVOS ŽEMLAPIAI 30c

Su persiuntimu į kitus miestus — 30c.

Šie Lietuvos žemlapiai yra labai aiškus, nurodanti visus miestus, miestelius ir bažnytkaimius; kelius, upes ir ežerus; taip kad turėdami šį žemlapį galėsit puikiai apsipažinti su Lietuvos padėtimi: kurioje dalyje kas randasi, kur susieina rubežiai kitų šalių, ir viską kitą reikalingo jame rasite.

Reikalaukit "Dirvoje"

"NEŽINOMO KAREIVIO KAPAS"

Tai yra įdomi, didelė 185 pusl. apysaka iš Lietuvių kovų už Nepriklauomybę. Tuo pat laiku susipažinsit su vienu iš gražesnių musų šių dienos tautinės literaturos kurinių parašytų ir išleistų Lietuvoje. Su prisiuntimu kaina $1.00. Prisiųskit laiške $1.00 pažymėdami knygos vardą.

Reikalaukit "Dirvoje"

SAPNINYKAS

Didelis, gausiai paveiksluotas Sapninykas, gražiai sutvarkytas, išaiškinantis kiekvieną sapną. Kiekvienas privalo jį turėti savo namuose.

KAINA Su prisiuntimu 75c.

Reikalaukit "Dirvoje"

6820 Superior Ave. Cleveland, Ohio

VINCAS KRĖVĖ

Dainavos šalies Senų žmonių Padavimai

UŽBURTAS KALNAS

(Tęsinys iš pereito num.)

Nors ir skubiai gryžo Raivedys, bet pavijo jį Lenkai: kaip ruja vilkų vijo jį. Ne kartą jam ir kelią mėgino pastoti, bet kaip viesulas praeidavo, prasimušdavo pro juos Raivedys.... Tik juo toliau, juo daugiau buvo priešininkų.... Ir pagaliau pikta gadynė atėjo Dainaviečiams: apstojo iš visų pusių Lenkai, kaip marška laukus nuklojo. Kur vienas Dainavietis buvo, ten šimtai Lenkų stovėjo. Tik nenuliudo bernai ir pradėjo skinti sau kelią. Ilgai skynė, kol prasiskynė, bet liko ir gausios imtuvės, liko ir jauna Raivedžio mergelė....

Nenorėjo be jos gryžti Raivedys ir paliko visus ir vienų vienas nujojo į Lenkus. Suėmė jį priešininkai ir nuvedė prie didžiojo savo vado, kurs žilas buvo kaip sena obelis.

Ir prakalbėjo į jį Raivedys:

— O jųs, Lenkai, visi kurie čia susirinkę esate, kunigaikščiai, bajorai ir šiaip kareiviai, klausykte ką aš jums pasakysiu.... Jųs daugel čia, o aš vienas į jus atėjau ir nepabijojau jusų, nors ir daugel pikta jums, kaip priešininkas, padariau.

— Mes ne stabmeldžiai, kaip jųs, mes pikta nedarom kas į mus pats ateina, bet priešininkams sunkiai keršyti mokame, — atsakė Lenkų vadas.

— Žinau. Bet jųs matėt kad aš praskyniau sau kelią per jusų minias ir butau prasimušęs kad tris kart tiek jusų butų buvę ne kaip dabar yra....

Sumurmėjo Lenkai, suturšė kaip bitės avilyje, išgirdę jo kalbą, bet piktai pažiurėjo į juos senas karvedys, suraukė kaktą, ir tuojau visi nutilo.

— Daugel pikta aš jums padariau ir dar daugiau padarysiu jei neklausysit mano kalbos.

— Negrąsyk mums kol musų rankose esi.... — pasakė Lenkas.

Išaukšto dirstelėjo kunigaikštis į Lenką ir puikiai atsakė:

— Nebijau aš jusų ir nebijosiu niekuomet. Kitaip aš tau atsakytau, bet dabar — dabar atėjau kad draugu, ne priešininku, jums butau.

Jusų rankosna įpuolė mano vergė, kurią aš pamylėjau kaip širdį savo. Atiduokit ją man! Jei neatiduosit, aš kardu jos pas jus ieškosiu, kol nesurasiu, ar galo sau negausiu....

Girdit, Lenkai! Ar vergę man atiduokit, ir busiu jusų draugas, o jei ne — tai tokius gaisrus sukursiu jums kokių nepamena jusų tėvai!....

Nutilo kunigaikštis.... Ilgai rymavo, rankom pasirėmęs, senas Lenkų karvedys kol žodį prabilo.

— Nebaidyk karu, kunigaikšti, mes nebijom; visa yra rankoje Dievo.... O kad draugu mums liktai, ne priešininku, kad veltui nelietai krikščionių kraujo, geidžiu iš visos širdies. Bet aš tau štai ką pasakysiu: kaip panorės toji tavo buvusi vergė taip ir bus, o dabar buki, kol kas, svečiu musų, o jei panorėsi bėgti, vergu liksi....

Ir tuo skyrėsi.

Džiaugėsi Lenkai kad rankosna savo gavo baisiausį iš Lietuvos kunigaikščių, kad dar draugu jų tapo.... ir nuvedė jį butan kur gyveno karvedys, davė jam didžių dovanų ir gerbė jį kaip gerbė savo valdovus.

O kai gryžo karvedys namo, su juo ir Liškevos kunigas ir jaunoji mergė, kuriai patiko Raivedys kad gražus buvo ant budo ir stogo, nors šiurkštus kalba ir apsiėjimu.

O kad ir nepasidabojus butų, tai giminė ir visi žmonės tos šalies meldė jos kad sutiktų.... Ir sutiko mergelė, garsaus Lenko bajoro duktė. Tik ji norėjo kad Raivedys išsižadėtų savo dievų ir galingo Perkuno, o gerbtų tą Dievą kurį ji gerbia. Ir siuntė į jį kas vieną dieną savo šalies krivį kad įkalbėtų jam jog nėra geresnio dievo kaip tas kurį Lenkai gerbia.

Klausė kantriai Raivedys jo kalbų, nes taip norėjo daili jo mergelė, bet širdis dažnai virė kaip niekino jo dievus svetimos šalies krivis.

Kentė kentė, bet neiškentė ir taip į jį prakalbėjo:

— Klausyk, krivi, kokis tavo dievas kad jis nuo žmonių neapsigynė kurie jį kankino? Ir dievas jis kokis tai menkas. Ne kareivių dievas jisai, tik moterų, kurios bailios. Argi musų Perkunas tokis? Kai jis prakalba tai žemė dreba, ir žmonės ir dievai jo bijo. Kad aš, jo išsigynęs, tavo dievą tik gerbtau, išjuoktų mane visi musų šalies žmonės. Jie myli Perkuną, kurs graudžia kai jie eina kovon....

Ir daugiau klausyti Raivedys nenorėjo. Nors ir verkė, nors ir prašė gražiai jauna bajoraitė, bet atsakė jai Raivedys kad gerbtų ji sau savo dievą, kuriam ir jis duos gausių aukų kad palankus jam butų, bet savo dievų neišsižadės ir kaip gerbė juos taip ir gerbs.

Penkis mėnesius viešėjo ten Raivedys, o šeštame pradėjo namon rengtis, kad su močiute pakalbėjus, kad vestuvėms prisiruošus.

Ir gryžo Raivedys namon, o jį nulydėjo du broliu jaunosios mergelės....

Linksmios, laimės pilnos, bėgo jauno kunigaikščio dienos aukštoje jo pilyje. Ir saulė jam skaisčiau leidos ir tekėjo, ir žali sodai linksmiau šlamėjo, siausdami su vėjeliu.

Laimėje gyveno Raivedys su savo jauna žmona.

Ilgam laikui atidėjo kerštą kaimynams kurie jį niekino, užmiršo karą ir medžiokles, giliosna mergelės akysna bežiurėdamas, ten laimės sau bejieškodamas.

Gyveno taip metus, antrus, o kai treti praėjo tai ir neapsižiurėjo: vistiek kaip viena vasaros diena, kaip šilta vasarėlė trumpa.

Ir gerbė jis savo dievus ir gausiai jiems aukavo, kad laimės kelią jam dievai klotų.

O jauna kunigaikštienė tai gerbė tik savo Dievą. Didžiausioje menėje įtaisė gabiją, kurioje rytą ir vakarą svetimos šalies krivis aukas jam dėjo. Ir juo toliau juo daugiau ateidavo žmonių naujo Dievo gerbti su jauna kunigaikštiene. Tik vienas Raivedys ten neužeidavo, svetimo dievo negarbindavo, nors jam ir gausiai aukodavo. Veltui verkė, veltui meldė jauna jo žmona kad savo dievus pamestų, kad jos Dievą pamylėtų.... Veltui svetimos šalies krivis jam įkalbinėdavo, veltui keršytu naujo Dievo grąsindavo.... Tik juokėsi Raivedys.

— Ova, ar Perkunas silpnesnis negu jusų Dievas, kurs tinka tik moterims?.... Tegerbia ji savo dievą, o aš savo.... Aš nenoriu kad žaibais Perkunas pilį man sugriautų: su juo maži juokai.

(Bus daugiau)

Mineralai Lietuvoje. Lietuvoje nekasama nei anglies, nei metalų: geležies, aukso, sidabro ir kt. Tačiau negalima sakyti kad Lietuvos žemės gelmėse nėra naudingų mineralų. Lietuvos mineralai dar nėra pakankamai ištirti ir, antra vertus, nėra plačiau kasami ar naudojami net ir tie mineralai kurie yra žinomi. Trumpai kalbant, Lietuvoje yra gipso, klinties, durpių, molio, geležies rudynų, mineralinių šaltinių ir kt.

Gausus Angliškai-Lietuviškas

ŽODYNAS

Labai naudingas kišeninis žodynėlis, tinkamas nešiotis kišeniuje ir pasinaudoti visokiame reikale. Talpina savyje keliolika tukstančių žodžių, taigi jame rasite kiekvieną kasdieniniame gyvenime reikalingą žodį.

KAINA su prisiuntimu $1.00.

Reikalaukit "Dirvoje"

"LAISVOJI MINTIS"

Vienintelis laisvos minties mėnesinis žurnalas Lietuvoje. Lietuvos Laisvamanių Etinės Kulturos Drjos organas. Aiškina racionalizmą principus, kovoja su prietaringumu, skelbia etikos dėsnius, bendrai atlieka sunkų darbą Lietuvoje, kur dirva nuo senai užleista.

ATSIUSKIT 1 DOLARĮ LAIŠKO PERLAIDA, ARBA APDRAUSTU LAIŠKU, GAUSITE "LAISVĄJĄ MINTĮ" UŽ VISUS 1934 M.

Adresas:

"LAISVOJI MINTIS"

Aguonų gatvė Nr. 8 Kaunas, Lithuania.

PER TVORĄ PASIDAIRIUS

PAŠAIPA

Už gaspadoriaus sveikatą
Gersim alų su akvata;
Už sveikatą gaspadinės
Ištuštinsim tris stiklines!

Gaspadinė jauna, greita,
Neša surį, kojas raito;
Gaspadorių turim gerą,
Pila alaus mierą gerą!

Kas kam rupi kas kamaroj,
Bile yra viso gero.
Gerkim, gerkim, uliavokim,
Gaspadoriam dėkavokim!

Smuikos šriubus suktum, temptum,
Kiškas tiestum, kojas lenktum,
Kaip tik kojas ištaisysiu,
Tuoj suktinį padarysiu!

Ge-lis.

Šypsenos

— Ko tu vis žiuri moterims į dantis kada su jom kalbi?

— Žioply, kaip nežiurėjęs į dantis atspėsi moters senumą? Juk čigonas norėdamas ištirti kumelės senumą visuomet pažiuri į dantis....

Sakoma, kad jaunas žinotų, o senas galėtų — viena linksmybė butų!

Lengva ant bačkos užsilipus pamokslus sakyti, bet ne lengva juos gyvenime įvykdyti.

O kas tada bus? Amerikos bolševikai džiaugiasi ir giriasi kad Rusijoj maistas nupigo po 15 iki 40 nuošimčių!

Tai gerai iš vienos pusės, bet kai maistas nupigs dar daugiau, ar tada ir ten nebus tas pats kaip Amerikoje: maisto perdaug, bet jis toks pigus kad neapsimoka į rinką vežti, geriau išmesti....

Išlaidi žmona

— Kad žinotum, brolyti, kokią aš išlaidžią žmoną gavau: ji prašo iš manęs pinigų nuo ryto iki vakaro.

— Ir ką gi ji su tiek daug pinigų veikia?

— Nežinau, brolau, aš jai jų visai neduodu....

Advokatų Baliuje Čikagoje

— Žiurėk, ir tie cicilikų pakalikai kelia taurę už fašistišką Smetonos valdžią Lietuvoje. Kas čia pasidarė?....

— Konzulis pakėlė tai ir jie kelia. Cicilikai turi jo klausyti. Sako kad Grigaičiui pažadėję teisingumo ministerio portfelį.

— Ką?! Kas pažadėjo?

— Ministeris Pirmininkas.

— Tubelis?

— Visai ne. Busintis ministeris pirmininkas....

— ???....

Pataikė

— Žinai, Onyte, Antanas man pareiškė kad mylįs mane ir norįs mane vesti....

— Na ir ką: ar sutinki?

— Ne. Pasakiau, pasijieškok kvailesnės....

— O ką jis į tai?

— Jis puolė ant kelių ir apkabinęs sušuko: Tu vienintelė!

Idijotai

Pranas: — Žmonės vis kalba apie kaž kokius idijotus. Kas tai per vieni?

— Nagi jie tokie pat žmonės kaip aš arba tamsta....

Iš Kauno į Kaišedorius

Ponia vežasi traukinyje šuniuką. Konduktorius sako:

— Už šunį tamsta irgi privalai sumokėti bilietą.

Ponia užmoka pinigus ir sodina šunį ant suolo. Konduktorius reikalauja laikyti šuniuką ant grindų. Ponia atsako:

— Jei aš už šuniuko vežimą užmokėjau tai jis gali užimti sėdimą vietą....

Konduktorius purto galvą:

— Perskaityk tamsta užrašą viršuje: "Draudžiama kojas dėti ant suolo".

Senoji Tėvynė Jus Laukia

Aplankykit savo gimtinį kraštą

Greičiausia kelionė į Lietuvą

Bremen - Europa

Ekspresinis traukinys laukia prie laivo Bremerhavene ir užtikrina patogų nuvykimą į KLAIPĖDĄ

Arba keliaukite populiariais ekspresiniais laivais

DEUTSCHLAND
HAMBURG
NEW YORK
ALBERT BALLIN

Patogus susisiekimas geležinkeliais iš Hamburgo.

Informacijų klauskit pas vietinį agentą arba

HAMBURG-AMERICAN LINE
NORTH GERMAN LLOYD

1119 Euclid Ave. Cleveland

Kurie manot važiuoti į Lietuvą dabar tuoj ar vėliau — apsilankyti ar apsigyventi — kreipkitės į "Dirvos" Agenturą laivakorčių, pasų ir kitų dokumentų. — Laivakortės visomis linijomis — išplaukimai visais laikais — kelionė visais laivais. Per "Dirvos" Agenturą gali prisidėti prie visokių ekskursijų kokios tik į Lietuvą rengiamos.

"DIRVOS" AGENTURA

6820 Superior Ave. Cleveland, Ohio

KANADOS NAUJIENOS

TORONTO, ONT.

MINĖJO VASARIO 16. Vasario 16-tą, Lietuvių parapijos salėje buvo surengta paminėjimas Lietuvos nepriklausomybės. Programą surengė Šv. Jono draugija. Buvo suvaidinta veikalas "Šventadarbiai", atlikta patenkintinai. Deklamavo J. Bernatonis ir J. Grubevičius. Toliau sekė jaunų vaikučių muzikos mandolinų orkestras, vedant S. Balčiunui. Jų gabus griežimas iššaukė publikoje didelio pasitenkinimo.

Toliau sekė Lietuvos didvyrių Atlantiko nugalėtojų Dariaus ir Girėno pagerbimas: tam tikroj tvarkoj dvi jaunos mergaitės uždėjo vainiką ant jų didelio paveikslo. Tame pasidarbavo p. O. Kalinauskienė. Eiles pasakė V. Dervinytė ir Vilkelytė. Po to sekė šokiai. Publikos buvo pilnutėlė salė.

Kaslink vakaro tvarkos tai jos buvo mažai. Tai buvo rengimo komisijos kaltė. Tokius paminėjimus reikia daugiau paįvairinti, ypač kalbomis, dainomis.

MIRĖ JAUNI VYRAI. Vasario 18 d. mirė Jurgis Milkeraitis, 32 m. amžiaus. Paėjo iš Lietuvos Tauragės ap. ir v., Pažerėnų kaimo. Atvažiavo į Kanadą 1927 metais, taip pat laimės jieškoti, kaip visi kiti Lietuvos darbo žmonės. Daugiausia dirbo sunkius darbus. Pastaru laiku buvo išvažiavęs į kitą mietelį, Gwalf, Ont., kur gavo lengvesnį darbą. Paskiau pradėjo nesveikuoti, bet kentė ir nesilankė pas daktarą. Vasario 12 d. turėjo atsigulti ligoninėn. Gydytojai pripažino kad liga nepagydoma, tik gali buti vilties padarant operaciją. Padarius operaciją tačiau ligonis nedalaikė ir užbaigė savo gyvenimą šioje vargų šalyje.

Velionis buvo pavienis, linksmo budo, geras Lietuvis, ir buvo visų Toronto Lietuvių mylimas. Giminių jis čia neturėjo ir prie pašalpinių draugijų pastaru laiku neprigulėjo. Laidotuvėmis rupinosi St. Laurinavičius. Velionis buvo Evangelikų tikybos, palaidotas vietos Evangelikų kapinėse. Dalyvavo nemažas skaičius draugų ir pažystamų, suteikdami paskutinį patarnavimą. Ilsėkis amžinai šaltoje žemelėje.

IŠVAŽIAVO LIETUVON. Iš Edmontono vykstąs atgal į Lietuvą, Toronte buvo sustojęs keletui dienų paviešėti pas E. Narušį, Mečislavas Narušis, kuris pasinaudojo proga plačiau pažinti Kanadiečių Lietuvių gyvenimą. Savaitę praleido, aplankė nekurias žymesnes vietas ir savo pažystamus. Sakė didelis skirtumas yra tarp miestų ir žmonių išvaizdos Toronto ir Edmontono. Toronte visi gerai atrodo, apsitaisę, ir neaimanuoja apie darbus kaip Edmontone: ten didžiausia bedarbė, nuo kurios kenčia ir Lietuviai.

Išleidžiant svečią, E. Narušis iškėlė išleistuves, kuriose dalyvavo gražus burelis svečių.

Gryždamas į tėvynę Lietuvą, M. Narušis užsiprenumeravo "Dirvą", sako kad tai vienintelis Suv. Valstijose leidžiamas laikraštis kuris jam patinka.

M. Narušis yra geras Lietuvis patriotas ir gabus vyras. Tarnaudamas Lietuvos kariumenėje baigė feldšerio kursą, ir jam labai sekėsi toje srityje darbuotis. Dalyvavo Klaipėdos atvadavime, ir priklausė kelliose organizacijose. Buvo Balninkų Pavasario kuopos valdyboje, ir jo pastangomis kuopa daug atliko darbų.

Linkiu jam laimingo gyvenimo Lietuvoje. **E. N.**

PAIN-EXPELLER

Trade Mark Reg. U. S. Pat. Off.

Visokiems muskulų skausmams palengvinti naudokite

ANCHOR PAIN-EXPELLER

Pain-Expelleris visuomet palengvina skausmus

KILLS PAIN

JONAS NAUJOKAITIS
"Dirvos" agentas Londone.

Pas jį galima gauti "Dirvą" pavieniais numeriais ir užsirašyti metams. Adr.:

3 White's Gardens,
Planet Street,
Commercial Rd. E. 1, London

STONIS
RESTAURANT

Didžiausia ir Gražiausia
LIETUVIŠKA VALGYKLA

Duodame į stalą skaniausius valgius ir visokius legališkus GĖRIMUS

6824 Superior Ave.

Namų Savininkams

Taisau ir sudedu furnasus. Dengiu ir taisau stogus ir nuobėgų rynas.
Darbas geras ir nebrangus.
Home Owners Furnace & Roofing Co.
J. W. GRAFF (Lietuvis)
7313 Myron av. GArf. 9269-R

Kas Norit Skolinti ant 1-mo Mortgage

Kurie turite Lietuvių Banke pinigų ir norite juos paskolinti ant namų ant 1-mo mortgage

Kreipkitės

P. P. MULIOLIS
6606 Superior Ave.

Atsilankykit pas mus pasirinkti sau geriausį

FONOGRAFĄ
už $10.00

Mes turime išleisti visus kokius tik yra geriausių žinomų išdirbysčių.

KOLLIE'S MUSIC HOUSE
9738 Lorain Avenue

Atdara vakarais iki 8 val. Matysit tikrai puikių pirkinių.

Gerb. Spragilas, gerb. Robotas ir jų moksliškas oroplanas "Meteoras"

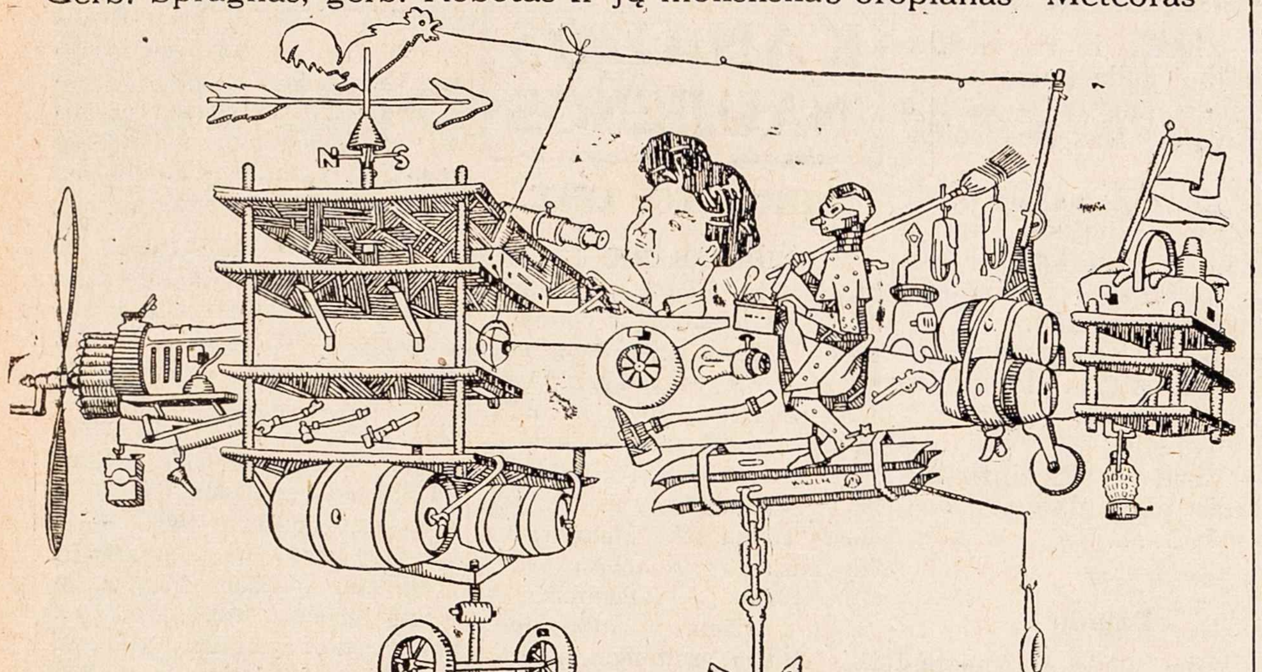

PROPELERĮ MEŠKOS NUSINEŠĒ Į JUROS GELMES

Bet Lietuvos Konsulas Islandijoje Suteikē Neįkainuojamą Pagalbą.

Štai tolesnis musų oro karžygio gerb. Spragilo apsakymas iš jo istoriškos kelionēs su sustojimais iš Klyvlando į Kauną, kaip užrašē "Dirvos" reporteris tupēdamas prie radio, kuris susisiekia su gerb. Spragilu:

Vasario 27 d: Gerą rytą, gerbiamieji. Jau pas mus dešimta valanda ir jau švinta, ba Islandija yra arčiau į pietus nuo šiaurinio ašigalio tai čia ir diena ilgesnē negu buvo Grenlandijoj toj vietoj kur "Meteoras" buvo atsiduręs.

Atidžiausi musų jieškojimai pamesto propelerio ir mokslišką šriubų nuvedē mudu su gerb. Robotu į rytinį šios musų lydies kraštą ir pamatēm toli, toli kaip tik musų žiuronas siekia, tą musų kelionēs punktą Islandiją! Laimē, mes esam netoli Islandijos, taigi jeigu nesurasim propelerio ir moksliškų šriubų tai vistiek nežusim, ba gal mus užtiks arba Islandijos žvejai vykdami gaudyt bangžuvių, arba užplauks vējo į šalį nuneštas Danijos pačto laivas, kuris veža paštą į Islandiją sykį į tris mēnesius. Islandija mat priklauso Danijai.

Valio! mes išgelbēti! Užtikom propelerį! Anava, dvi baltos meškos įsikandusios jį už galų tąsosi — gal mislina kad išalus žuvis — tuoj atimsim, ir viskas bus vēl tvarkoje. Jeigu nerasim moksliškų šriubų, gerb. Robotui teks nustoti poros savo pirštų, ba gal kaip nors galēsim propelerį pritaisyti!

Gerbiamieji, mes vejamēs tas dvi meškas atimti propelerį! Pertoli nuo oroplano nuējom, nēra kada gryžt pasiimt šautuvų, ale tikimēs jos atkąs dantis į propelerį ir pames jį.

Gelbēkit! Help! O kad jos kur prilaktų, nedaverkos, bēgo, bēgo ir su propeleriu nušoko į vandenį! Propelerį paleido, jis nugarmējo į gelmes, o meškos nuplaukē sau ant kitos ledo lydies! Kad jas kur perkunai išmuštų! Ką mes dabar darysim?.... Sustok! nebuk žioplas!.... Atsiprašau, gerbiamieji, turējau subart gerb. Robotą — jis įsibēgējęs norējo šokt į vandenį ir pasinēręs išgelbēt propelerį. Durnas geležies šmotas — butų nugarmējęs į šaltų jurų dugną ant visados, ir butų dingę penki tukstančiai dolarių visuomenēs suaukautų už jį užmokētų pinigų....

Jau vēl sutemo, jau ketvirta valanda po pietų, ir musų visos dienos jieškojimas ir pastangos atgauti propelerį nuējo margiui ant uodegos....

Vasario 28: Švinta, nekantriai laukiu vienuoliktos valandos ryto, bandysiu susisiekt su Lietuvos konsulu Islandijoje. Gal gausiu pagalbą. Nenoriu anksti jį budint.

— Alo, alo! Ponas konsulas? Čia kalba gerb. Spragilas, — sakau aš.

— O, tai tamsta, musų tautos oro karžygis? Kur tamsta randiesi? — sako jis.

— Randuosi keblioje padētyje, ponas konsule. Butinai reikalinga pagalba, — sakau aš.

— O! labai apgailētina! Sakyk, gerb. Spragile, kokios pagalbos reikia, darysiu viską savo galēje. Kur tamsta randiesi? — sako jis.

— Mano moksliški instrumentai rodo kad randuosi 63 laipsniai skersumos ir 15 minutų ir 49 sekundų ilgumos. Skubēk, ponas konsule, su pagalba. Mes nusileidom ant ledo lydies, propeleris nuskendo, moksliški šriubai dingo, — sakau aš.

— Tuoj telegrafuosiu į Kauną kad musų vyriausybē paprašytų Danijos vyriausybēs pavelijimą siųsti tamstai pagalbą. Tas truks kelias valandas. Prašau nenusiminti, — sako jis.

Ačiu dievams.... atsidusau ramiau, gerbiamieji.

Vēl klausau Kauno radio programų, kurie daug geriau girdēt, ba mes esam koks tukstantis mailių arčiau Kauno.

Kovo 1: Laukiam pagalbos, gal atveš naują propelerį ir moksliškus šriubus, galēsim tęst kelionę toliau.

Alo Čikaga! Pas jus vēlyva naktis, klausomēs jusų radio programų. Malonu girdēt kad buvo surengta sabotažas Wiley Posto skridimui pakenkti — kad į motorą pripilta plieno druožlių ir smyrio dulkių. Tai gera mintis "antram skridimui" išisukti iš kalējimo. Ba Posto oroplano motoras toks pat kaip "antro skridimo" motoras, tai "norintieji pakenkti pavyduoliai" žinos kur pripilti plieno druožlių ir dulkių, ir kai "antras skridimas" pakils į orą, galēs parašiutu iššokti, o kur jo motoras susimuš tai bus niekeno biznis....

Mano "Meteoro" motoras tai bent motoras! kiek pribirējo į jį ledo druožlių, o jam nei blogiau nei geriau!

Kovo 2: Jau visai netoli užgavēnēs. Mano viltis per užgavēnias baliavoti Lietuvoje vējais nuējo. Pagalba dar nepribuna, nors nežinau ko laukti ir kas pribus. Gal jie lauks kolei užeis dar baisesni šalčiai ir užšals vanduo, o tik tada šunų rogēmis atvažiuos.

Brrr! užējo smarki šiaurēs puga. Juros vanduo pertyška per visą musų lydį ir "Meteorą" labai aptaškē, ir apšalo. Mes susitraukę tupim po oroplano sparnais. Iš vakarų pusēs jau užaugo ledo siena. Jeigu gelbētojai išplaukē laivu, juos vējas kažin kur nuneš, gali ir nuskandinti.

Kovo 3: Per naktį baisiai taškēsi jura. "Meteoras" aplietas ir apšalęs lyg ledo kupra. Kaip mes jį iškrapštysim kada reikēs išlēkti, kai propelerį atveš.

Kovo 4: Valio šventas Kazimieras! Valio "Dirvos" redaktorius jo vardudienoje! Rytoj užgavēnēs, o aš blynų nei pauostyt negausiu.... Tai likimas tautai pasišventusio karžygio! Kažin ar Lietuvos gaspadinēlēs žino kad aš čia vargstu, jos ant mano intencijos nors nurytų po kelis blynelius daugiau.

Audra visai apsistojo — dirbam su gerb. Robotu kapodami ledus nuo oroplano.

Valio! ten kas atplaukia! Matosi ledo kupeta, ale artēja linkui musų! Išgelbēti mes! Tai išgelbētojai atplaukia ledais apšalusiu laivu. Atveža propelerį ir moksliškus šriubus. Galēsim skristi į Islandijos didmiestį Reykjaviką, aplankyti Lietuvos konsulą ir iš ten leisimēs tolyn kelionēn. Jokia kliutis nesulaikyt mano pasiryžimą pasiekti Slabadą, nors nežinau kada...

JAU! Štai jau pripuškeno prie ledų krašto motorinis laivas ir pro ledus prasikirtę skylę lenda iš laivo vyrai.

— Sveiki, musų išgelbētojai! Ar atvežēt propelerį ir moksliškus šriubus? — sakau aš.

Nustebau: prieš save pamačiau patį Lietuvos konsulą su savo visu štabu, jų tarpe buvo ir nepabēganti sekretorē. Gerb. konsulas, didis aviacijos entuziastas ir mano skridimo rēmējas, nuoširdžiai pasveikino mane, net pabučiuodamas iš didelio džiaugsmo, ba labai įvertina tautos garbei atsidavusius žmones, ypač oro karžygius.

— Gerb. Spragile, propelerio neatvežēm, nes nežinom kokio išdirbimo tamstos lēktuvas, — sako jis.

Išgelbētojus pamatęs nudžiugau, kaip saulē prašvito, ypač gavus progą susitikt su pirmu civilizuotu Lietuviu po išskridimo iš Klyvlando Grabnyčių dieną.

— Tai kaip dabar bus, ponas konsule: kaip aš galēsiu skrist? — sakau aš.

— Mes vešim "Meteorą" laivu į Reykjaviką ir ten gausim naują propelerį, — sako jis.

Nusivedē mane ant laivo ir užfundijo šviežios Islandiškos degtinēlēs, ba Islandijoj tik per Grabnyčias buvo panaikinta prohibicija!

Kovo 5: Na tai ir užgavēnēs! Pernakvojom naktį ant laivo ir šiandien visi skubiai kraunam mano garsų mokslišką oroplaną ant laivo ir vešim į Reykjaviką. Ten paduosiu į geriausį oroplanų fabriką, pridēs geriausį propelerį ir galēsiu keliaut toliau.

Važiuojam!

Dar prieš sutemą laivas pasiekē Reykjaviko uostą, kiek jo buvo galima pasiekt, ba nuo krašto toli įšalę.

Valio! lai gyvuoja Reykjavikas! Lai gyvuoja Islandija, pirmutinē pasaulio demokratijos dalis! Tukstantis ir 7 metai atgal čia įsisteigē pirmutinis pasaulyje seimas, nuo ko Islandija paliko istorijoje garsi savo demokratija. Garbē Islandijos prabočiams kurie suvirš tukstantis metų atgal jau suprato demokratiją ir atbēgę čionai iš Norvegijos visokie žmogžudžiai ir vagys ir revoliucijonieriai įsteigē savo respubliką ir pasidarē sau demokratiškiausį seimą: tie kurie buvo galingesni ir smarkesni demokratai, kirvių pakēlimu nubalsavo kad silpnesni, arba ta pusē kurioje pakelta mažiau kirvių, turi pasiduot didumos demokratiškiems principams, jei ne tai po nakčiai ras savo namelį tik pelenų kruva, jeigu spēs iš jo išbēgti!

Jau 8 valanda vakaro. Gerb. konsulas užkvietē mane ant užgavēnių vakarienēs! Na tai pagalios, gerbiamieji, turēsiu tikras Lietuviškas užgavēnias! Valio Lietuvos konsulas Islandijoje! valio jo gabi gaspadinē! Jau kvepia bulviniai ir kitoki blynai!

Kad pavyduoliai ir priešai mano skridimo nesurengtų sabotažo ir keršydami ir norēdami sutrukdyti mano pasekmingą nuskridimą, nepripiltų į motorą plieno druožlių ir smyrio dulkių, pastačiau gerb. Robotą sergēti "Meteorą" ištisą naktį ir nieko artyn neprileisti.

Kovo 6: Alo, gerbiamieji! Štai pelenų diena. Man po užgavēnių galvą skauda, ale ne nuo blynų. Gerb. konsulas ir jo visas štabas labai vaišingi žmonēs: per visą naktį vaišinomēs, gērēm Lietuvišką valstybinę ir kitus gerb. konsulo importuotus gērimus.

Ale kad pareiga šaukia, paklausiau gerb. konsulo kurį oroplanų fabriką jis man rekomenduotų užsakymui propelerio. Gerb. konsulas nusijuokē:

— Gerb. Spragile, Reykjavikas nēra jokis miestas, tik žuvininkų kaimas, ir geriausią fabriką ką rasi tai vienatinis kalvis, kuris gale kaimo gyvena. Ir propelerio kitaip neužsakysi kaip tik nugabenant visą lēktuvą pas jo kalvę....

Ką darysi. Gabenam ant rogių sudēję "Meteorą" pas kalvį kad padarytų propelerį ir naujus šriubus.

Kaip tik užbaigsim propelerį daryti, gerb. konsulas užsiprašē mane ir gerb. Robotą padaryti ore mirties kilpų.

Pabēdavojau kad neturēsiu pinigų už propelerį ir šriubus užmokēti, tai gerb. konsulas tuoj nusivedē mane pas Vilniui Vaduoti Sąjungos skyriaus valdybą ir patarē atiduoti visas Vilniui vaduoti aukas, pasakydamas valdybai karštą prakalbą, kokia Lietuviams butų gēda jeigu gerb. Spragilo skridimas iš Klyvlando į Kauną nebutų užbaigtas. Toliau priminē kaip visas pasaulis garbins Lietuvą ir mane už skridimo įvykdymą, ir netrukus Reykjaviko kalviui už projelerio ir šriubų padirbimą buvo atiduota visi skyriaus pinigai, $342. Širdingai ačiu komitetui už jų supratimą ir atjautimą svarbiems tautos reikalams.

Šiuomi ir baigēsi gerb. Spragilo apsakymas apie jo kelionę iki Reykjaviko. Jie pradējo klausyt Kauno radio programo. Kitame numeryje jusų reporteris patieks daugiau gerb. Spragilo apsakymų, užrašytų per tą savaitę.

ALHAMBRA

Alhambra Theatre, Euclid ir E. 105th St., pradedant penktadieniu, Kovo 8, pradedama rodyti puiki muzikalē filma vardu "EVENSONG", su Evelyn Laye, kuri šiame veikale pasirodo visame savo puikume ir žavētinume. Ji yra puiki daininінkē ir tame veikale dainuoja nekurias žymiausias žinomas operų arijas. Veikalas paremtas ant gyvenimo vienos iš žymios operos dainininkēs, sekančiai: Kuomet graži Maggie O'Neil, pasipriešinus tēvams, pabēga į Paryžių, su laiku randa atsakymą savo svajonēms: progą patapti operos žvaigžde. Persergēta jog turi pasirinkti tarp meilēs ir karjeros, ji pasirenka buti operos žvaigždē ir atsigręžia nuo meilēs. Su laiku ateina jai ir meilē, ją myli daugybē prakilnių vyrų, ir tarp jų jaunas puikus Austrijos kunigaikštis, kuris ją visur sekioja. Bet štai užeina pasaulinis karas — vyrai šaukiami prie ginklo — ir visos viltys žusta. Veikalo turinis labai įdomus ir žavējantis. Evelyn Laye vaidina Irelos rolę, kiti svarbesni veikējai yra: Fritz Kortner, Alice Delysia, Conchita Supervia, Carl Esmond, Emlyn Williams, Muriel Aked, Frederick Leister, Arthur Sinclair.

Hippodrome Theatre

Šeštadienį, Kovo 9 d., Hippodrome Theatre prasidēs rodymas labai patraukiančios ir žavējančios filmos 'ROBERTA', kame vadovaujamas roles turi pragarsēję artistai Fred Astaire ir Ginger Rogers.

'Roberta' yra smagus romansas paremtas ant Jerome Kern's pasekmingo muzikalio scenos veikalo tuo pačiu vardu ir einasi apie meilę vienoje Paryžiaus Suknių parduotuvēje. Randolph Scott, kitas žvaigždē tame veikale, yra savininkas tos parduotuvēs, o Irene Dunne (su jos kerējančiu balsu) yra toje parduotuvēje patarnautoja.

Vienas iš sensacingiausių vaizdų šiame veikale yra neapsakomai puiki moteriškų rubų paroda.

Prie to, Hippodrome Theatre bus parodyta kiti populiariški paveikslai iš serijos Dumbell Letters ir technikolor juokai ir žinios.

"DIRVOS" AGENTAS

Conn. valstijoje "Dirvos" prenumeratas užrašo žinomas tautininkas Jonas Tareila, kreipkitēs prie jo.

Jonas Tareila
826 Bank St. Waterbury, Conn.

DABAR LAIKAS PARDUOTI
SAVO BANKINES KNYGELES

Kainos niekad nebuvo aukštesnēs. Mes mokam pinigais už sekančias:

LITHUANIAN
UNION TRUST
GUARDIAN TRUST
ir kitas.

Krantz-Newton & Co.
1016 Hippodrome Bldg.
Pros. 1016

JONAS G. POLTER
LIETUVIS
NAMŲ POPIERIUOTOJAS
ir MALIAVOTOJAS

Darbas pirmos rušies — atliekamas greitai ir prieinamomis kainomis.

Dabar laikas pradēti popieti popieriuoti kambarius arba maliavoti iš vidaus ir iš lauko. Reikale telefonuokit ar parašykit atvirutę, o aš pribusiu ir duosiu apkainavimą. Antrašas:
966 IDA STREET
Telef: ENd. 0981

DIDELĒS IMTYNĒS

atsibuna kiekvieną trečiadienio vakarą

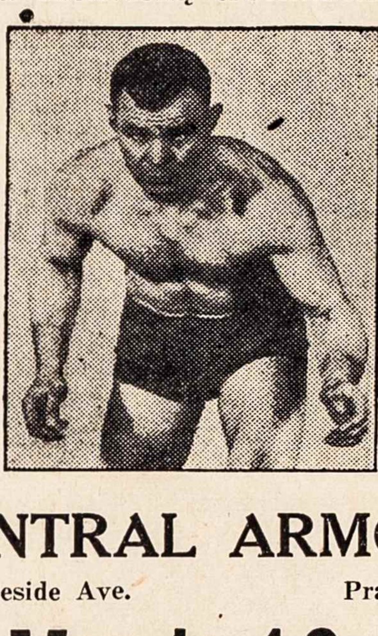

CENTRAL ARMORY

E. 6th ir Lakeside Ave. Prasideda 8:15 val.

Kovo-March 13, 1935

Smagiausia laiką praleisti imtynēse — sueina šimtai vyrų ir moterų — visi turi malonumo!

DALYVAUJA ŽYMIAUSI PASAULINIAI IMTIKAI

Karolis Požēla, promoter. Jonas Jarus, Asst. Promoter.

WILKELIS FUNERAL HOME
Licensed Funeral Director
6522 Superior Avenue

NORINTIEMS KAMBARIUS DUODAME VELTUI.

Palaidojimo kaštai priklauso nuo šeimos išgalēs ir noro. Vienok musų patarnavimas, užjauta, simpatija ir prielakumas yra visiems lygus, be tsižvelgimo į kaštus.

Patarnavimas greitas, aukščiausios rušies ir visais atžvilgiais moderniškas.

HEnderson 9292

Naujausia ir didžiausia "Dirvos" redaktoriaus K. S. Karpiaus knyga:

Merunas JUODO KARŽYGIO SUNUS

544 puslapių didumo—didžiausias šiais laikais išleistas Lietuviškas istoriškas romanas apie įdomiausį tolimos senovēs Lietuvių-Žemaičių nuotikį — pilies Apuolēs patekimą Žuvēdams, ir paskiau jos išvadavimą. Stebinanti istoriški faktai, žavējančiai supinta apysaka — malonus skaitymas. Tvirtuose viršeliuose, kaina tik $2.00.

Rusnēs Kunigas nužudo savo seserį, kuri norējo išduoti priešams savo tēvų nenugalimą pilį.

Ši ypatinga, smagi skaityti, ir svarbi istoriniu atžvilgiu knyga privalo rastis kiekvieno Lietuvio namuose. MERUNAS apysaka apima plačią Lietuvą, visus žinomus Lietuvos kraštus, beveik kiekvieno Lietuvio žinomą kampelį ir jo gyventojus prieš tukstantį metų atgal. Kada Žuvēdai užima Apuolę, visų tų Lietuvių žemių kampų žmonēs eina į Baltijos pakraštį, vedami narsaus Meruno, išmušti priešus iš Žemaičių žemēs, ir išmuša. — Knyga parašyta lengvai suprantama kalba ir aprašymai tokie patraukianti kad nenorēsit sustoti skaitę iki neprieisit pabaigos. — Knyga labai didelē — 544 puslapių, tvirtuose viršeliuose. KAINA TIK $2.00.

Rusijos Moterų "Mirties Batalijono" Vedēja Marija Bočkareva, jos gyvenimas ir kariavimas; prisiartinimas Rusijos revoliucijos. Parašē Isaac Don Levine. Vertē K. S. K. 295 pusl. ---------------1.00

Septyni Senojo Pasaulio Stebuklai—aprašymas senovēs amžių didžių kulturos darbų. Su paveikslais. Vertimas iš Edgar J. Banks. 184 pusl.----------1.00

Trimitas—rinkinis Karpavičiaus įvairių patriotiškų, romantiškų ir šiaip eilių. 144 pusl. -------------.50

Tautos Vainikas—šioje knygoje telpa eilēs Karpavičiaus ir keleto kitų autorių. 172 pusl. -----------.50

Užtekanti Saulē—patriotizmo, meilēs ir mokslo paveikslēliai. Žingeidųs ir pamokinanti. 94 pusl.---.35

Mohameto Kelionē į Dangų—aprašymas apie Mohametą ir jo tikybą. Taipgi telpa keli kiti populiariški mokslo straipsniai. 125 pusl. -------------.50

PASTABA: Pasirinkit šių knygų $2 vertēs (arba vieną Meruną) ir mokēdami sykiu su metine "Dirvos" prenumerata gausit tas knygas už $1.00. Viso siųsti $3.00.

PINIGUS SIŲSKITE SEKANČIAI: Įdēkit į laišką popieriniais (arba pašto ženkleliais žemiau dolario) ir užrašę ant voko ir laiške savo pilną antrašą pasiųskite. Visada reikia pažymēti už ką pinigai siunčiama ir kiek.

"DIRVA"
6820 SUPERIOR AVENUE CLEVELAND, OHIO

LIETUVOJE

Atstovybės T. Sąjungoj Reikalauja Platesnės

Kaunas. — Pabaltijo valstybės — Lietuva, Latvija ir Estija — ikšiol Tautų Sąjungos organuose buvo nepakankamai atstovaujamos. Kitos valstybės, kurios Tautų Sąjungai moka žymiai mažesnius mokesnius, atstovavimo žvilgsniu buvo daug geresnėje padėtyje. Kai kuriose Tautų Sąjungos komisijose Pabaltijo valstybių atstovų nebuvo.

Šį klausimą apsvarstė pernai Lapkričio mėnesį Taline buvusi pirmutinė Lietuvos, Latvijos ir Estijos užsienių reikalų ministerijų konferencija. Ji rado kad ištiesų Pabaltijo valstybės turi buti plačiau atstovaujamos ir kad su jomis Tautų Sąjungos organai turi daugiau skaitytis. Šiais sumetimais Lietuva, Latvija ir Estija kreipėsi į Tautų Sąjungos generalinį sekretorių, nurodant kad ikšiolinė nenormali padėtis reikia pataisyti. Manoma kad šis Pabaltijo valstybių reikalavimas bus patenkintas, ypač dabar kai pasirašyta Pabaltijo valstybių sutartis ir kai Pabaltijo blokas Rytų Europoje vaidina žymų vaidmenį. Tsb.

Persekioja Lietuvius

Kaunas. — Pereitais metais Vilniaus krašte, Švenčionių apskrityje, buvo patraukta tieson 366 Lietuviai už Lietuviškų mokyklų steigimą. Iš tų asmenų 150 buvo nubausta kalėjimu ir piniginėmis baudomis. Vilniaus apskrityje už Lietuviškų mokyklų steigimą buvo nubausta 200 žmonių. Tsb.

Nuo Valdovo Daug kas Priklauso

Rokiškis. — Kai kas nušneka buk esą nesvarbu kas paklius į valdžios viršunę ar į viršininkus. Sako, vienas nieko nepadarysi. Tai didelė klaida. Nuo vieno žmogaus daug, daug kas priklauso.

Štai pavyzdis. Pirmiau Rokiškio apskrities prieglaudos buvo užlaikomos nepavydėtinai. Mokyklų klausimas buvo užmestas už pečiaus. Jaunimo organizavimas buvo negyvas ir ne ton kryptin.

Štai bus tik metai laiko kaip į Rokiškį atkėlė dabartinį Rokiškio apskrities viršininką p. Rozmaną. Ir štai per metus viskas pasikeitė. Prieglaudų seneliai džiaugiasi gyvenimu. Reikalingiausiose vietose pastatyta puikios pradžios mokyklos, nes p. Rozmanas yra didelis šviesos mylėtojas.

Apskrityje vaikai ir jaunimas susirašė į skautus ir yra auklėjami vienybėje ir padorume. Ponas Rozmanas ir jo visa šeima yra dideli skautų veikėjai ir visur ir visuomet stengiasi dirbti labdaringus darbus. P. Kriukelis.

Įsigijo Malunsparnį Lėktuvą

Kaunas. — Ikšiol Lietuvoje malunsparninių (autogyrinių) lėktuvų nebuvo. Gi dabar tokį lėktuvą jau įsigijo Lietuvos Aero Klubas už 40,000 litų.

Lėktuvas dar yra Londone, nes Lietuvoje juo dar niekas nemoka skraidyti. Užtai Vasario viduryje iš Kauno į Londoną išvyko atsargos aviacijos majoras, Garolis, kuris tam tikroje mokykloje mokysis skraidyti malunsparniniu lėktuvu.

Ats. majoras Garolis yra vienas geriausių Lietuvos civilinės aviacijos lakunų. Jis turi daugiau 1500 valandų skraidymo ore. Kai pabaigs autogyrų mokyklą, Garolis tuo pirktu malunsparniu lėktuvu atskris iš Londono į Kauną. Pats lakunas mano kad jei neatsitiks nenumatytų kliučių tai jis šių metų Kovo - Balandžio mėnesį jau skris į Kauną. Kelionė — 1700 kilometrų — tęstųsi apie 10—12 valandų. Kadangi toksai lėktuvas gali nusileisti mažoje vietoje tai, atskridęs iš Londono Garolis galės nusileisti bent kurioje didesnėje Kauno aikštėje. Tsb.

DR. HUGHES

DENTIST

Seniau buvęs ant St. Clair

dabar randasi

43rd ir Superior Ave.

Geriausias darbas už prieinamas kainas. Jeigu tik yra Dentisterijos darbas, aš ją atlieku.

Mielai suteiksiu savo draugams Lietuviams ir jų draugams gerą išegzaminavimą ir patarimą.

DR. HUGHES
4303 Superior Ave.

VALANDOS
Nuo 9 ryto iki 8 vak.
(Išskyrus sekmadienius)

VYRAMS REIKMENYS
UŽ KAINAS KURIOS SUTAUPYS JUMS PUSĖTINAI PINIGŲ

PUIKUS ŠILKINIAI KAKLARAIČIAI	Vyriški Broadcloth MARŠKINIAI
Wilnoniu pamušalu, rankų darbo, daugybė gražių pavyzdžių pasirinkimui po	Tikrai geri, stiprių spalvų, pamarginti arba grynai balti visokių mierų
50c	**$1.00**
Gražios Kojinės 15c	Broadcloth kelnaitės 35c
Vyriškos Skrybėlės $2.45	Sveteriai 98c

THE KRAMER & REICH CO.
7002 Superior Ave. kampas Giddings Road

DELLA C. JAKUBS
(JAKUBAUSKIENĖ — Laisnuota Laidotuvių Direktorė)
Lithuanian Funeral Home

Visiems Lietuviams norintiems naudoti musų kambarius leidžiame dykai.

Lietuviai kreipdamiesi reikale prie manęs apturėsit teisingą patarnavimą: mandagus, simpatiškas, greitas ir geresnis patarnavimas už kitų. Vežimai ligonių pervežimui į ir iš ligonbučių. Kainos sąžiningos. Žemiausia kaina už palaidojimą, sulyg jusų pasirinkimo. Reikale telefonuokit.

6621 Edna Avenue **ENdicott 1763**

BRAZILIJOJE

ALKOHOLIO AUKA

SAO PAULO. — Sausio pradžioje, čia įvyko tragedija, kurioje žuvo Lietuvis Adomas Nekrašas. Atsitikimas buvo toks. Trys broliai Nekrašai, tą vakarą gerokai įsigėrę, pradėjo tarpusavyje peštis. A. Nekrašo žmona nubėgo pašaukti policiją. Peštynių vieton atėjo du policijantai, bet jiem įsikišus į peštynes visi trys broliai puolė policijantus. Kada negalėjo apsiginti, vienas policininkas šovė du kartu į viršų, o trečiu kartu turėjo šauti į užpuolikus ir A. Nekrašui teko šuvis į krutinę. Jis sukrito ir tuoj mirė.

Ištremia Lietuvius. Patvirtinta dekretas ištrėmimui penkių Lietuvių kaipo kenksmingų Brazilijos šalies tvarkai. Jie yra: Liudvikas Jurkus, Juozas Neikauskas, Stepas Aleksandravičius, Liudvikas Puodžius ir Antanas Neninskas.

Nenori išvažiuoti. Apie Balandžio mėnesio pabaigą turi išvažiuoti iš Brazilijos dabartinis Lietuvos konsulas Petras Mačiulis, į kurio vietą tuo laiku atvyks naujas konsulas. Petras Mačiulis labai nepatenkintas kad turės apleisti Braziliją. Bet ką padarysi jeigu jau vyriausybė šaukia Lietuvon atiduoti jai atskaitą tai reikia jos ir klausyti.

Lietuvių mokyklos. Brazilijoje yra įsteigta Lietuvių mokyklos, kurios turi didelio pasisekimo ne tik savos visuomenės tarpe bet ir svetimtaučiuose. Tiek Brazilai tiek ir kitataučiai prašo jų vaikus priimti.

Išeina iš mados. Kaip visur taip ir Brazilijoje yra įvairių "svieto lygintojų". Jie vis agituoja ir kursto žmones prieš valdžią. Visus jų šmeižto ir demagogijos darbus Lietuviai pradeda pagaliau smerkti. Tikrieji Maskvos Joškių gizeliai ir socialfašistai pas mus kaip sena skranda išeina iš mados. Nebetoli laikas kada šitas gaivalas turės pasitraukti iš Lietuviško kelio.

Sportas. Lietuviai Brazilijoje užsiima ir sportu. Sausio 6 d. Lietuvių futbolo komanda lošė su Brazilais ir Lietuviai Brazilus nugalėjo.

Lietuvių komanda nesenai nustojo tragingai žuvusio savo nario, taigi žaidė su gedulo ženklu.

Atvaizduos Amerikos Konstitucijos Gaminimą

MRS. MARY KETTELMAN

Clevelando advokatų ir teisėjų pastangomis rengiama dramatiškas atvaizdinimas patriotinio istorinio veikalo, 'The Making of the Constitution" (Suv. Valstijų Konstitucijos Pagaminimas). Perstatymas atsibus Kovo 29 ir 30, miesto auditorijos Muzikalėje salėje.

Veikale bus vaizduojama žymųs Amerikos istorijos asmenys, pradedant su Jurgiu Washingtonu, Benjaminu Franklinu ir kitais kurie prisidėjo prie šukurimo šios šalies respublikos ir pagamino konstituciją.

Prie advokatų draugijos prisideda moterų organizacija, Dukterys Amerikos Revoliucijos, kurios atliks moteriškas roles. Tarp jų bus Mrs. Mary Kettelman.

Veikalui daroma specialiai kostiumai ir ruošiama stygų orkestras ir baleto šokikės.

VIETINĖS ŽINIOS

DRAUGĖ MAŽEIKIENĖ pinigaujasi. Clevelande jos prakalbų niekas neklauso, bet ji lankosi po kitas kolonijas savo neva prakalbomis, ir iš darbininkų renka dolarius. Rep.

PADĖKA. Šiuomi širdingai dėkojame rengėjams musų sidabrinių vestuvių sukaktuvių pokilio: mano sesclėms Antaninai Sumakarienei ir Julei Kibeikienei, taipgi ir švogeriams; veliau, musų sunui Juozui ir dukrelei Onutei, musų tėveliams Pašaveckams. Ačiu P. P. Mulioliui už gražią kalbą ir muzikantams už muziką. Ačiu šeimininkėms už pasidarbavimą pagaminti skanius valgius. Podraug dėkojam visiems savo giminėms, draugams ir pažystamiems kurie atsilankė šiame musų pokilyje.
Kazys ir Viktorija Stankevičiai
915 E. 130 St.

SWEENEY PRIEŠ TAKSUS. Clevelando Kongresmanas Martin L. Sweeney parvažiavęs į Clevelandą pereitą sekmadienį dviejose vietose laikė kalbas kuriose pareiškė reikalavimus kad Ohio valstijoje butų padaryta uždraudimas uždėti kokius nors pardavimo taksus ant visokio maisto, ne tik duonos ir pieno.

ŠILTA! Kovo 5 d. Clevelande oras buvo atšilęs iki vasariško laipsnio. Bet tai tik vieną dieną. Kovo 6 d. pradėjo šaltėti.
Ši visa žiema tokia: padieniu ir atšyla ir vėl staiga atšala.

MILIJONAS DOLARIŲ POLITIKIERIAMS. Ohio valstijos pardavimo taksus įvedus. politikieriai kurie kontroliuoja tą visą mašinerija susilaukė naujų darbų sumoje milijono dolariu. Taksų mašinerijai sukti susidaro 465 asmenų personalas, kuriuos pasiskyrė politikieriai, pasirinkdami savo gerus draugus.
Lietuviai Clevelande, nors laike rinkimų daug darbavosi už Demokratus ir tikėjosi ko nors gauti, iki šiol dar negavo jokios vietelės jokiam Lietuviui.

FISHER BROS. skelbia kad pakėlė savo valgomų daiktų krautuvių tarnautojams algas 10 nuošimčių. Apie 1400 darbininkų gaus bendrai $72,000 į metus daugiau. Krautuvių perdėtiniai šiuo kartu algų padidinimo negauna.

McMASTER REZIGNAVO. Policijos inspektoriaus padėjėjas William A. McMaster atsistatydino iš policijos tarnybos kaip tik buvo paskirtas kovoti su mieste siaučiančiu vandalizmu. McMaster išbuvo policijos tarnyboje apie 30 metu.
McMaster yra žinomas kaipo švarus ir atkaklus policijos valdymo narys, ir aukštoje pagarboje visu miesto organizacijų ir laikraščių. Spėjama kad dabartinis miesto mayoras Davis paskyrė jį tokioms pareigoms tikslu paženminti ji visuomenės akyse, nes visa miesto policija lyg trukdoma nuo kovojimo su vandalais ir gembleriais, ir iei McMaster išėjęs kaipo paskiras asmuo į kova jiems nieko nepadarytų, jo priešai imtų rodyti į jį kaipo į netikusį valdininką.

GERA NAUJIENA VISIEMS

Kas norit pirkt namą dviejų arba vienos šeimynos su Lietuviško Banko taupymų knygele, tą galit padaryti dabar. Gatavų pinigų nereikia pridėt, o galit nupirkt taip pigiai kaip už gatavus pinigus. Taip pat kas nori įdėti ant 1-mo mortgage savo banko knygelę, yra geras investmentas. Mes turime pirkiką kurs daugiau moka už Lietuvišką knygutę negu kiti.
Kreipkitės pas
C. G. Obelienį
1266 EAST 71ST ST.
HEnd. 8726

Elektriškas Laikrodis Geriausias ir Pigus

Vienas iš prasčiausių budų pradėti dieną netikusiai yra tai pramigti delto kad kas nors užmiršo išvakaro užsukti laikrodį.

Tada nežiurint visų skubinimų, ir su tuo ištinkančių nelaimių vistiek pavėluoji į darbą.

Kiekvienas kas tai pergyveno nuoširdžiai dėkoja tam kuris pirmiausia sugalvojo padaryti elektrišką laikrodį. Viskas ką jis padarė tai panaudojo elektrą, kuri duoda mums šviesą, sukti laikrodį. Jis išdirbo paprastą mažytį motorėlį kuris suka laikrodžio rodykles.

Tą padarydamas jis panaikino reikalą užsukti laikrodį, ir jis išdirbo laikrodį kuris rodo laiką neabejotinu tikrumu.

Daug padaryta pagerinimų nuo įvedimo pirmutinio elektriško laikrodžio, ir dabar prieita prie to kad elektriški laikrodžiai yra tikriausias laiko rodytojai. Pritaikyta ir varpeliai prikelti miegantį ryte.

Moderniški namų užlaikytojai dabar turi savo namuose elektriškus laikrodžius, nes jie yra pasitikėtini ir kaštuoja visai mažai elektra juos varyti — už penkias dienas tik vienas centas.

EASTER REMITTANCES

MES SIUNČIAM
PINIGUS
Į EUROPĄ
ŽEMIAUSIA KAINA
per
Paštą, Radio ir Kabelį

Cleveland Trust
MEMBER FEDERAL RESERVE SYSTEM
CONVENIENT BRANCH BANKS THROUGHOUT GREATER CLEVELAND

MARCH IS ELECTRIC CLOCK MONTH

Nieko nėra taip sumaišančio kaip pavėlavimas pributi į vietą suvėluotai kur turėjai pributi laiku. Jei tiktai suvėluoji, tai ir maišaisi, ir skubini ir bėgioji ir visaip kitaip elgiesi. Pagaliaus gi reikia ir teisintis ir atsiprašinėti — pasiteisinimai ir atsiprašinėjimai tačiau yra beverčiai, kadangi kiti žmonės labai nemėgsta jeigu tu pavėluoji.

KAD PRIBUTI LAIKU,
REIKALINGA ŽINOTI LAIKAS!

Elektriškas Laikrodis

RODO TIKRA LAIKA VISADOS

Senas pasiteisinimas, "Laikrodis vėluoja", yra nudėvėtas. Laikrodžiai kurie vėluoja arba skubina, laikrodžiai kuriuos reikia užsukinėti yra nereikalingi taip kaip jaučiu traukiamas vežimas pasaulyje kuris keliauja automobiliais ir lėktuvais ir laiką matuoja sekundų dalimis . . . Eiti žingsnin su laiku . . . buti nepasilikusiam nuo kitų . . . išvengimui nemalonumų ir nesusipratimų kurie iškyla del pavėlavimo . . . jums reikia įsigyti Elektriškas Laikrodis.

BOVANOKIT ELEKTRIŠKĄ LAIKRODĮ

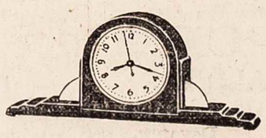

Elektriškas Laikrodis yra maloni dovana. Yra jų tokių kurie atitiks kiekvieno skoniui ir kišeniui.

TRYS FAKTAI APIE ELEKTRIŠKUS LAIKRODŽIUS
1. Visi Elektriški Laikrodžiai ką eina turi rodyt tikrą laiką.
2. Elektriškas Laikrodis PATIKIMAS kaip Elektros Šviesa.
3. Elektra operuoti Laikrodį atsiena Vienas centas už 5 dienas

THE ELECTRICAL LEAGUE
BUILDERS EXCHANGE BUILDING • 18TH FLOOR • PROSPECT NEAR ONTARIO
ADMISSION FREE • NOTHING FOR SALE • OPEN WEEKDAYS 9 TO 5

CLEVELANDO IR APIELINKĖS ŽINIOS

"DIRVA"—6820 Superior Avenue, ENd. 4486—Atdara vakarais

Lietuvis Dainuoja Operoje 'Sevilijos Kirpėjas'

Cleveland Orchestra, pažymi muzikos organizacija Clevelande, kurios buveinė yra milijoninė Severance Hall, laikas nuo laiko duoda operatiškus perstatymus. Šią savaitę du vakaru stato garsią komišką operą, "Sevilijos Kirpėjas" (The Barber of Seville). Pirmas pastatymas buvo Kovo 7, antras bus Kovo 9 d.

Tarp aštuonių veikiančių asmenų toje operoje dainuoja ir musų vietinis plačiai žinomas dainininkas, Norbertas Skirbantas. Pradžia 8 val. vakaro. Tikietai: $1.50, $2, $2.50, $3, ir $5.00.

LANKYSIS DZIMDZIAI. Ir vėl linksma žinia Clevelandiečiams: Po Velykų, sekmadienį, Gegužės 5 dieną, Lietuvių salėje duos puikų koncertą Chicagos artistai Dzimdziai su savo muzikantais ir viskuo.

MUSŲ LIETUVA. J. Janušk evičiaus paveikslai parodyti Vasario 28 d. Lietuvių salėje daro malonų įspudį: matyti didelis Lietuvos kulturėjimas ir visapusis kilimas. Gražios apeigos Klaipėdoje Juros Šventėje, iškilmingi paradai dalyvių tiesiog parodo kaip musų žmonės gražiai išsilavinę, jaunimas organizuotas, sugrupuotas.

O Lietuvos kariumenė! Tiesiog reikia gerėtis žiurint į puikius, inteligentiškus, jaunus vyrus — ir tai vis musų, savi vyrai, tėvynės gynėjai.

PADĖKA. Lietuvių Kulturinio Darželio Sąjunga savo susirinkime Kovo 1 d. nutarė išreikšti padėką Lietuvių Katalikiškų Draugijų Saryšiui ir tautiniems draugijoms rengusioms paminėjimą Lietuvos nepriklausomybės, iš kurio parengimo suteikta Darželiui pusė pelno, viso $35. Valdyba.

ŽINOMI PARENGIMAI

Šie parengimai yra nustatyti ir prašoma kitų tose dienose nerengti:

Kovo 17 d. — Demokratų Klubo kortavimo ir šokių vakaras — "St. Patrick Day" — Lietuvių salėje.

Kovo 31 — Lietuvių salės naudai Pinaklio turnamentas.

Gegužės 4 d. — Republikonų klubo balius.

Gegužės 5 d. — Lietuvių salėje, "Dzimdzių" programas.

Gegužės 19 — Lietuvių Darželio koncertas.

Birželio 9 — Lietuvių Darželio piknikas.

Birželio 23 — "Dirvos" Joninių piknikas.

Liepos 17 — Dr. Vinco Kudirkos dr-jos piknikas.

Juozas Pečiulis

Užlaiko Gražią Alinę ir Valgyklą

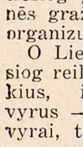

Užlaiko geriausį Stiprų Alų, geriausios rušies Vyną ir skanius valgius ir užkandžius.

Užprašo visus Clevelando Lietuvius atlankyti jo įstaigą, busit maloniai Lietuviškai priimti, o gėrimų ir užkandžių kožnas gaus pagal savo skonio.

Taipgi, kada prireikia alaus į namus, visada čia jo galit gauti.

1248 East 79th Street

Netoli Superior Avenue

Gubernatorius Davey ir Ohio Bedarbių Šelpimas

Naujasis Ohio valstijos gubernatorius Davey kodel tai pradėjo maišyti Ohio valstijoje bedarbių šelpimo reikalus iki daėjo to kad iškėlęs rankas suriko jog valstija daugiau negali šelpimu apsirupinti ir atiduoda visą šelpimo reikalą federalės valdžios bedarbių šelpimo administratoriui. Federalis šelpimo administratorius suprantama to neprisiėmė ir atmetė atgal, sakydamas kad gubernatorius nesirupina šelpimu bet švaistosi po valstiją darydamas sau politiškus draugus ir daugindamas sau balsus.

Ohio valstija gauna iš federalės valdžios bedarbių apruipinimui aštuonis milijonus dolarių į mėnesį ir valstija turi dadėti pati porą milijonų dolarių tam tikslui. Gubernatorius sako kad valstija neturės iš ko pinigų dadėti, nors tik dabar uždėjo gyventojams taksus kurie atneš po apie 8 milijonus dolarių į mėnesį.

Net Demokratų partijos laikraščiai už tai kritikuoja gubernatorių, sakydami kad jis perdaug atvirai lošia politiką: jis nori šelpimo darbą paversti politišku ir į visas šelpimo darbą prižiurinčiųjų žmonių vietas pastatyti savo draugus, kad jie gautų geras algas, o dabartiniai darbuotojai butų prašalinti. Kuomet del to kilo trukšmas gubernatorius griebėsi atsikratyti šelpimo darbo iš valstijos žinios ir pavesti viską federalei valdžiai.

Ohio valstijoje šiuo laiku šelpimo reikalams padaroma 120 milijonų dolarių apivartos per metus, taigi paėmus tą reikalą į politikierių rankas butų daug ricbių algų partijos draugams.

Gubernatorius Davey skelbia kad Ohio turės dar kur nors gauti $20,000,000 naujų taksų pavidale, jeigu nebus galima sumažinti valstijos reikalų vedimo kaštų.

MIRĖ. Kovo 4 d. mirė Pranė Šerkšnienė, nuo Stevenson Rd. Laidojama penktadienį, su bažnytinėmis apeigomis iš naujos parapijos. Buvo viena iš naujos parapijos veikėjų.

12 UŽMUŠTA. Pereitą sekmadienį Ohio valstijoje automobiliu nelaimėse žuvo 12 žmonių. Vienoje vietoje automobiliui nukritus į upę žuvo jame keturi antsyk.

Clevelando srityje iki šios savaitės pradžios automobilių nelaimėse jau žuvo nuo Sausio 1 d. 33 žmonės.

CLEVELANDIEČIAI KITUR. Kovo 1 d. išvažiavo į Floridą pas savo žmoną ir šeimą chemikas P. J. Žuris. Kartu su juo išvažiavo ir Ona Karpienė. Poni Žiurienė jau antras mėnuo gyvena Melbourne Beach, Fla. Ją parsivežti nuvažiavusieji praleis ten apie savaitę laiko ir paskui gryš į Clevelandą.

Alvina Baltrukoniutė išvažiavo keletui dienų į Baltimorę pas savo seserį Julę ir Adv. N. Rastenius.

LANKĖSI CLEVELANDE Kun. E. Šteigmanas ir K. Stupinkevičius iš Youngstowno.

Jiedu apsilankė ir "Dirvos" redakcijoje.

DALYKŲ EIGA OHIO LEGISLATUROJE

Rašo JAMES METZENBAUM
State Senator

MOKYKLOS TURI BADAUTI

Pastarose dienose, Ohio Valstijos Legislaturoje buvo pakelta klausimų kurie paliečia kiekvieno poliečio namus.

Paveizdan, Sales Tax (įvesti perceitą Gruodžio mėnesį, pirm negu mes pastojome Senato nariais), buvo nustatyta kad dalis tų pinigų butų sunaudojama tam tikriems kitiems reikalams, o kad 60 nuošimtis visų tų pinigų butų sunaudota palaikymui mokyklų.

Kaip dabar pasirodė, valstijos viršininkai išsiaiškina tą įstatymą taip kad visi kiti rekalai (apie 17 milijonų dolarių) sužymėti pirmiau tų 60 nuošimčių mokyklų reikalams, butų pirmiausia pilnai padengti, ir iki ta suma nebus surinkta mokyklų palaikymui negali buti skirta nieko. Tas reiškia kad mokyklos negautų jokių pinigų iki Liepos mėnesio.

Mokytojos ir visi sujungti su mokyklomis turėtų per tą visą laukti ir sau pirštus čiulpti.

Senato Mokyklų Komitetas dabar sutiko kad trys iš musų butų paskirti išdirbti planą sulyg kurio mokykloms butų atiduodama joms priklausanti Sales Taksų dalis kiekvieną mėnesį, vietoje laukti iki visi kiti reikalai bus aprupinti pilnai.

Beveik kiekvienas pirkimo taksų mokėtojas žino kad jų centai eina mokyklų užlaikymui ir kitokis išaiškinimas sukeltų žmonių pasipiktinimą.

GELBĖS TAUPYMO IR PASKOLOS DRAUGIJAS

Daytone, Ohio, kur taupymo ir paskolos draugijos turi savo globoje virš 134 milijonus dolarių, Valstijos Senato Bankų Komitetas gamina labai gerą programą kuris gal galės paliuosuoti daugelį tų užšalusių pinigų.

Bankų Komitetas autorizavo tuo reikalu darbuotis ir Clevelande ir prašė kad aš kalbėčiau tuo klausimu nuo Senato. Mano noras yra neleisti jokių pinigų, neužvesti kokių išlaidų ir aš negausiu už tai jokio užmokesčio.

Mano troškimas yra kad mes galėtume pagelbėt atgrąžinti depozitoriams ir šėrininkams tokių taupymo ir paskolos kompanijų kurios dabar yra po valstijos priežiura, nors dalį jų dabar negalimų paimti pinigų.

NESIMATO GREITO SUMAŽINIMO GĖRIMŲ TAKSŲ

Pastangos nekurių iškovoti numažinimą taksų nuo svaiginančių gėrimų ir alaus neparodė tokių greitų vaisių kaip jie tikėjosi, nes Senato Gėrimų Kontrolės Komitetas nutarė atidėti tą klausimą iki tol kada visi svaiginančių gėrimų klausimai bus galima paimti svarstyti vienu kartu.

Kasdien mes turime tiek daug vlsiems svarbių klausimų ir tiek daug reikalavimų kad tik tokioje vietoje budamas žmogus gali suprasti koks didelis yra 'visuomenės biznis'.

SENATAS NESNAUDŽIA

Po vadovyste Clevelandiečio senatoriaus John R. Davis, bus išdirbta naujas ir geresnis svaiginančių gėrimų kontroliavimo budas.

Senatas priėmė automobilių važinėtojų bilių (Drivers' License Bill). Tas patvarkymas, sudėjus su kitais toje linkmėje sumanymais, daug pasitarnaus apsaugoti visuomenę nuo neatsargių važinėtojų ir tokių kurie nieko už kitus nesidavė, žinodami kad iš jų nieko negalima gauti.

Senatorius Bernard J. McCluskey (iš Clevelando) patiekė pasiulymą atimti Sales Taksus ne tik nuo pieno ir duonos (kaip yra dabar) bet ir nuo visų valgomų dalykų. Daugybė tam pritars, nors nekurie tikrina kad jeigu maistui taksus atmesi, nebus iš ko mokėti Senatvės Pensijų, dalies biednųjų šelpimo ir mokyklų palaikymo.

Clevelando atstovai be jokio šališkumo greitai atmetė sumanymą užlaikyti valstijoje tris kalbėtojus kurie važinėtų aiškindami visuomenei reikalingumą mokėti Sales Taksus, nes tai buvo keno nors sumanymas duoti tris darbus valstijos pinigais savo geriems draugams.

VISOKIOS APDRAUDOS-INSURANCE

reikalais kreipkits pas mane

Gyvasties apdraudai (Life Ins.) patelefonuokit del paaiškinimų

Apdraudžiu namus nuo ugnies, tornados, taipgi namų baldus ir automobilius; prie to apdraudžiu nuo sužeidimų ir parupinu kitokią apdraudą. Jeigu baigiasi jusų apdrauda ant namo ar kitko, duokit man ją atnaujinti.

C. F. Petraitis

6702 SUPERIOR (viršuje)

Telef. HEnd. 5699

SMAGUS VAKARAS

(ST. PATRICK'S DAY DANCE)

Kortavimas ir Draugiškas Pasivaišinimas

Rengia LIETUVIŲ DEMOKRATŲ KLUBAS

Sekmadienio vakare

KOVO-MARCH 17

LIETUVIŲ SALĖJE

6835 Superior Avenue — Pradžia 7:30 vak.

Įžanga 25 centai. — Dovanos.

CAFE IR RESTAURANTAS

A. WIRBICKAS

užlaiko gražią užeigą

ALINĘ IR VALGYKLĄ

Penktadienio vakarais duodama skanios žuvies.

17320 St. Clair Avenue — **Kampas E. 174th St.**

Youth's Forum

Editor—Peter Skukas — Phone: ENdicott 4486 — 6820 Superior Ave. Cleveland, O.

UNCENSORED SIDE GLANCES

By K. J. M?

For want of diversity and originality, I have not played the role of a "Peepin' Tom" this week, but instead am going to disclose some hitherto unknow facts about some of our more-or-less prominent Lithuanians who come within my swope or shall I say scope.

Before proceeding I would like to say: Innocent Bystander, altho my eyes are not yet crossed as you would be wont to believe, from my writing the "Uncensored Side Glances", my legs are beginning to become bowed from running down gossip and scandal. In any event seeing that I have been re-christened a woman, by the Super-Snooper, my dress will not hide this defective shortcoming as well as a pair of pants. Therefore, I am just digging up a few notes from my old dust-laden scrap and note book, in order to maintain shapely limbs. As the dust settles I read.....

o o o

WOULD YOU BELIEVE?

THAT Joe "Bull" Komar the Herculean wrestler actually puts away two to two and a halp pounds of steak at one meal, besides the rest of his full course lunch? Just a snack.

? ? ?

THAT Mrs. Dorothy Jarus is such a wrestling fan she wouldn't and hasn't missed a match for the past fifteen weeks or so. So her husband, the assistant promoter, finally made his wife see things his way.

? ? ?

THAT Mr. Joseph Skukas, father of the editor, has never attended a talking picture in his life? Perhaps his daughters make up for the deficiency.

? ? ?

THAT Walter Krauss has never danced a step in his life? A man who doesn't desire having his understanding stepped upon.

? ? ?

THAT Victor Lucas of Youngstown barely missed entering the naval academy by the sight of his one eye being slightly under par? No, that's not just an alibi.

? ? ?

THAT Mr. K. S. Karpius actually will sit upright and in the same position for three or four hours at a time, whilst writing a new story? Far be it from me to call him an "old stiff."

? ? ?

THAT Beatrice Palub with all her years of schooling, still attends sessions at Fenn College studying statistics. Just a higher education gal.

? ? ?

THAT Mr. V. Vaitinas the hillbilly vocalist is also a very expert auto mechanic? When one fails the other comes in handy.

? ? ?

THAT Joe Blaskevicius, old-time grocer, donates very very liberally to any Lithuanian cause that may call for assistance? One of the unsung good-doers.

? ? ?

THAT a very very ancient Lithuanian proverb states: The home may be a hell, but without a home it is worse? Proving that they had domestic troubles as early as the third century.

? ? ?

THAT there are people who actually think that this wasted column is the work of the editor, Peter Skukas? You don't see any big words in this column do you? But as Pete would say: "that's irony, raillery, satire, only I had to page the dictionary to find these.

So, until I am discovered, and see St. Peter and Satan flipping a coin for my leavin's I beg to remain, the run in you stocking or the gravy spot on your tie.

WRESTLING

MARCH 7 - CENTRAL ARMORY

Ernie Dusek and Sandor Szabo, match, discontinued after both were floored by chairs thrown in by the spectators.

Jack Donovan defeated Sailor Billings—10 min. Winters pinned Cliff McCloud — 15 min. Ernie Zeller and Ed Meske tangled to a draw. Vic Tanski threw Roscoe Capulo—14 min.

Lithuanian Hall Benefit Concert

By PETER SKUKAS

PROCEEDS from this benefit amounting to about one-hundred and twenty-five dollars held on February 24th, will go towards remodeling the lower hall.

The Lithuanian Akron Social Club with more than twenty strong participated in the event by putting across better than ever the play a "World Without Women" for the third time in three successive weekends in three different towns. It has almost begun to be a road show if this keeps up. Never-the-less the five member actors in the forms of Messrs: Rockus, Yenicky, Jocis, Darulis and Hank Hollish received much applause for the excellent performance being well liked by the audience. And thanks to the rest for their hearty support.

Miss Florence Alekna, a new uprising songster for her smooth-toned rendition of several songs gets a wide acclaim from listeners. Again the Four Mushrooms came forth with their hilarious burlesquing of all good things amused the audience, particularly in the close of their skit when much flour was sprinkled upon the first row onlookers.

Then under the careful guidance of Mr. Julius Krasnickas, the Dailes Chorus, gave the audience a treat with the favorite songs of our Lithuanian people. Mr. Vincent Vaitinas, accordionist, guitarist, mouth organist and what-not, with several selected song-groups and always a welcome number, pleased everyone present.

The special committee composed of Mrs. Ramanauskas, Mrs. Staupas, Mr. Karpius, Mrs. Mary Baranauskas and Mr. Baranauskas, want to express their sincere thanks to the supporting public with the directors of the hall, in helping them make such a success of this concert.

Business men who so cheerfully donated for this occasion are thanked for their invaluable aid in making this a profitable event. They are Messrs. Blaskevicius, Obel, Sestokas, Brass, Debesis, Kvederas, Muliolis, Wilkelis, "Dirva" and to Mrs. Kundot, Mrs. Karpius and Mrs. Baranauskas for their private donations.

The entire public who felt the need for this occasion is gratefully credited for their active participation and thanked whole heartedly by the management.

On the side—did anyone perchance see that insidious K.J.M. at this affair? Their were a score or more looking for this creeper. No luck.

AMONGST OUR LITHUANIANS

TORONTO BOY MAKES GOOD

We lamp in the Toronto Star Weekly that Peter Jotkus, best lineman in Canadian football, is considering these days about playing hockey professionally. He is reputed to be a star defense man in the Montreal amateur league and more than one National League is interested in him.

Wonder if there are any other Lithuanian hockey players around the country.

o o o

TO LIVE HERE

From the small town of Wilmerton, Penn., not far from Pittsburgh, comes pretty Miss Genevieve Danelavich, who intends to make Cleveland her home from now on. She is staying with her cousins.

o o o

VISITING

Coming from Dayton to Cleveland for the week-end, Miss Betty August, Mr. William Chapel and Mr. Victor August spent an enviable short period here visiting at the homes of: Miss Betty Lucas, Miss Lillian Brazis' and Miss Nellie Green's.

They are all members of the Dayton K. of L. For all we know orange pop for Miss Lucas and Mr. August may have other significance.

o o o

SINGS WITH CLEVELAND ORCHESTRA

Mr. Norbert Skerbant, a Lithuanian who has aided much in the production of singing-dramas here, is slated as one of the principals in the presentation of the Barber of Seville, according to a large daily newspaper's announcement.

This will take place March 7 and 9th, at Severance Hall, Cleveland, the original home of the Cleveland Orchestra.

PRIVATE PARTY

A party, an annual affair, above Stonis' restaurant, was tremendously enjoyed by a group of thirty or more people from Cleveland and nearby towns.

Cards, dancing and refreshments were in the line-up and before all knew it, it was dawn nearly when yawns began to bespeak the time of the day.

PARSIDUODA KRAUTUVĖ

graži, daranti gerą biznį mėsos parduotuvė, Lietuvių apgyventoj srityje, ineigos į savaitę iki $500. Naudokites proga, kreipkitės pas agentą, Zimerman — 4164 E. 131 Street.

5c & 10c STORE

8813 SUPERIOR AVE.

Parduoda puikiausios rušies vyriškas ir moteriškas kojines, reikmenis, maliavas ir virtuvės padargus už pigiau negu kitur kur.

LITHUANIAN TALKING MOVIES HERE

Last Thursday, February 28, Mr. Joseph Januskevicius Jr. made his annual visit to Cleveland with moving pictures taken in Lithuania and shown at the Lithuanian Hall.

For the first time in the history of the Lithuanian Hall has it witnessed talking movies within the bounds of the four walls and with President Smetona, of Lithuania, giving an address before a large audience.

Many interesting scenes were displayed with excellent musical accompanyment plus the well- timed remarks of Mr. Januskevicius thru the loud speaking arrangement during broad scenes. Perhaps the most significant feature of the Lithuanian towns is the fact that the churches are the vital center of life. These churches, as a rule, are more beautiful than ours in America, most of them being an absolute white in appearance.

MOTHER OF GOD SOCIETY HOLDS DANCE

The Ausros Vartu Society of St. George's Parish held a Masque Ball at the Lithuanian Hall Saturday, March 2, where a large group of people gathered for a final prelenten dance.

Prizes were given for the four best costumes present and were awarded to Mrs. Dumbrauskas; Mrs. Jarus; young Mr. Bindock and little Miss Palauskas, a pupil of St. George's School.

AMSTERDAM, N. Y.

LITHUANIANS PAY TRIBUTE TO HOMELAND

February, 17

A Lithuanian patriotic meeting commemorating the seventeeth anniversary of Lithuania's independence, was held in the A.L.C. Hall. It was attended by a capacity audience including representatives from Albany, Schenectady and Utica.

St. Casimir's Choir, under the direction of Professor Nickus, opened the program with the singing of "The Star Spangled Banner" and the Lithuanian National Anthem.

Miss Mary Ann Sargalis and Miss Bernice Alexander did very nobly with several renditions, winning much applause. They were ably accompanied by Miss Veronica Mateunas, at the piano.

The Rev. Joseph Zydanowicz interestingly sketched Lithuania's history, past present and future.

Joseph Schell related some interesting experiences of his during his recent visit to Lithuania. He was followed by Joseph Tysliava, editor-in-chief of "Vienybe". He pointed out by examples the energy and enthusiasm shown by the forefathers and argued that the Lithuanians across the sea are making a gallant effort to keep Lithuanian free.

Three drills were then rendered by several girls of St. Casimir's School, presenting a very attractive picture with their white dresses, and the national flag each displayed.

Miss Helen Ciglis cleverly impersonated a Lithuanian peasant and rendered several tap dances, which won hearty applause.

At this time the president of the V.V.S. Club expressed the organization's gratitude and pleasure for the co-operation displayed in making this patriotic event go successful and enjoyable.

AKRON

O.K. Youngstown the basketball game is on. The Y.L.S.C. versus the A.L.S.C. for the mythical Lith. social club championship of Northern Ohio, is tenatively scheduled for March 16. 1935. This is merely an advance notice to give you Youngstown basketball totters sufficient time to get prepared for the "walloping" which you intend to administer to the Akron quintet. This is also an advance notice for everyone else, either young or old or from near or far — everybody — to reserve that date for your next date with the Akron Lithuanian Social Club. For this is going to be much more than a basketball game. This is going to be an event never before witnessed in the annals of Lithuanian activities. This might be considered as: Colossal! Sublime! Extraordinary! Super-stupendous!

But these are just ordinary adjectives, found in any dictionery. This deluxe-affair is going to be different; this ultra-event is going to be novel; this prodigious occasion is going to be unique. In other weak an adiective to properly describe this affair. So just make it a point to be in Akron, Saturday, March 16th and all the rest will be added unto you.

(More detailed information will be given next week. So don't forget to give a look and have a learn.

A TOAST TO ALLIANCE

It seems that last week the Supersnooper had a toast for the boys from Alliance. That was seven days ago. This week Akron has a toast for the Alliance Lithuanian Cultural Club. A toast of congratulations for the success with which they completed their initial undertaking—the dance on March 2nd.

Honestly, the "bunch of bozos" from Akron had a great time and hope that it was only the beginning of a more mutual relation between the Y.L.S.C. and the A.L.S.C. Maybe our presence in Alliance last Saturday surprised you, well, to be frank, you surprised us just as much. Nice going Alliance.

PINCH-HITTER.

NOTE— Akron Correspondent kindly have your articles in by Tuesdays, hereafter.

YOUNGSTOWN

After yearning for some good gaping grounds for many many days your innocent correspondent hied his humble person to the Mock Trial held at the Central Auditorium last Friday evening for the benefit of the St. Francis Church. Many of Youngstown Lithuanian Social Club members were there and it was my duty to keep my loving eye on them. The entertainment started with several musical numbers and then Promoter John Going magically and unexpectedly produced a magician. I didn't catch the magician's name, in fact, I fear that I sadly neglected my duty while I tried to catch the eye of a ravishing blond sitting a few rows from me. The magician was much more clever than anyone expected and my only criticism is that he had everybody gaping at his tricks, I like to do all the gaping alone.

Scandal? Yes, there was plenty of scandal and it all started when Mrs. George Sabel let out a screech and jumped from her seat. (What a story!) She accused the man immediately to the left of her of touching her leg and demanded that her offended virtue be protected. The culprit was dragged away and the trial started. That's right. It was all part of the act but it had me out of my seat gaping for scandal. The judge and the attorneys were actually members of the local court and bar who were very obligingly donating their services to St. Francis Church. The jury was called from the audience and the various members comprising it had quite an embarrassing time under the examination of the attorneys. The lawers used their best court room manners and kept up the rapid fire of wise cracks. The Mock Trial was a complete success as far as I'm concerned for it was just dripping with scandal. Not satisfied with the program as it was Mr. Going had provided an orchestra which made everything completely hunky dory.

o o o

GATHERED WHILE I GAPED

That pretty plaintiff, Mrs. Sabel, crossed the trouble making knees in front of the jury while she was on the witness stand. Some of the jurymen, who were the most affected by these court room tactics on the part of Ona, were prescribed dark glasses by the judge.

Under the questioning of the astute Prosecutor, juryman Pete Kaulis admitted that he had more than a passing acquaintance with the art of flirting and was therefore qualified to serve as a juryman. That was a very becoming blush that changed his complexion from white to red.

Why was Mrs. Subonis of the jury so flustered when the Prosecutor asked if she had any little Subonises? Can it be that she feared something scandalous about them would be revealed? I'll have my accomplice, the Shadow, look into the affairs of Ann and Vic Subonis.

Our President is at it again. He was guessing the weight of each of his dancing partners. Are you connected with the reducing business, Mr. President?

The wall flowers are dying out in Youngstown. That sturdy blossom, Vic Subonis, succumbed and danced every dance.

One of the girls who gave me a twirl told me that I was a good dancer and she almost had me believeing her. It was at this moment dear reader, that I shamefully trod on her dainty toe and she said no more about my dancing.

The Akron boys have the right idea in the Super-Snooper Syndicate. A syndicate is much more able to find all the juicy bits of gossip. On the other hand they had better not let the syndicate get too big or they'll have nobody to write about.

K.J.M. is beneath my notice since he failed to respond to the dare to come to Youngstown.

Be gaping at you.

Innocent Bystander.

EDITOR'S NOTE: Announcements of any personal or social interest will be cordially accepted. Send or phone yours in.

Ofiso Valandos:
nuo 2 iki 4; nuo 7 iki 8

Dr. Peter P. Palsis

Lietuvis Gydytojas

8102 Superior Ave.

Telefonai

Namų: HEnd. 1373

Ofiso: GArf. 1373

Ofiso telefonas

ENdicott 1378

Namų

CLearwater 1951-J

DR. A. J. KAZLAUCKAS

GYDYTOJAS IR CHIRURGAS

6902 Superior Ave.

Valandos: 1—3 ir 7—8 p. p.