"DIRVA" (THE FIELD)
Lithuanian Weekly
The only Lithuanian Newspaper in Ohio
Published Weekly in Cleveland by the
Ohio Lithuanian Publishing Co.
Yearly Subscription Rate:
In the United States $2.00
Canada and Mexico 2.50
Lithuania and other countries 3.00
DIRVA
6820 Superior Ave. Cleveland, O.

DIRVA

"DIRVA" (THE FIELD)
Savaitinis Laikraštis
Išleidžia Penktadieniais Clevelande
Ohio Lietuvių Spaudos B-vė
Vienatinis Lietuvių Laikraštis Ohio Valst.
Metinė Prenumerata:
Suvienytose Valstijose $2.00
Kanadoje ir Meksikoje 2.50
Lietuvoje ir kitose šalyse 300
DIRVA
6820 Superior Ave. Cleveland, O.

Entered as Second-Class matter December 6th, 1915, at the Post Office of Cleveland, Ohio, under the Act of March

No. 13 CLEVELAND, OHIO PENKTADIENIS, KOVO-MARCH 29, 1935 KAINA 5c 47 20th YEAR (20-ti Metai)

4 Klaipėdos Naziai Nuteisti Sušaudymui

KALTĖS ĮRODYTOS; VISO NUBAUSTA APIE 90 NAZIŲ

Lietuvos Pasiuntinybė praneša:

Washington, D. C., Kovo 26 d. — "Elta" iš Kauno praneša apie sekantį Kariumenės Teismo sprendimą: del Jesučio nužudymo, Preiss, Boll, Leppa ir Wanagat nuteisti mirti ir konfiskuoti jų turtą.

Johann, Ernst ir Wallat, kurie kėsinosi prieš Loopą ir jį peršovė, nuteisti kalėti iki gyvos galvos.

Neumann ir jo pavaduotojas — po 12 metų ir turtą konfiskuoti.

Savog apskričių vadai — po 10 metų ir konfiskuoti turtą; Von Dressler — 8 metus.

Von Sass, Ropp ir keli kiti Sasso partijos vadai— po 8 metus.

Keturiems leista prašyti Prezidentą pasigailėti.

Trisdešimts penki teisiamieji išteisinti.

Keturiems užskaityta išsėdėtas laikas.

Amerikos spaudos pranešimai):

Kaunas, Kovo 26. — Lietuva savo ginkluota kumštimi sutrynė Nazių pasikėsinimą grąžinti Klaipėdos kraštą Vokietijai, kuris buvo nuo jos atskirtas po karo. Keturi Naziai nuteisti mirties bausme už išdavystę, 83 kiti nuteista įvairiomis kalėjimo bausmėmis.

Vokiečių noras balsavimo Klaipėdos krašto grąžinimui prie Vokietijos atsakyta griežtu karo teismo nuosprendžiu.

Teisiamieji prisipažino turėję ryšius su Vokietijos naziais.

Vokiečiai Smarkiausia Protestuoja

Berlinas. — Pasklidus žiniai apie Kaune nuteisimą Vokiečių, visoje Vokietijoje Vokiečiai rengė demonstracijas ir protestų mitingus prieš "kruvinus Lietuvos teroristinės sistemos sprendimus".

Vokiečių laikraščiai pirmuose puslapiuose didžiausiomis raidėmis rėkė prieš Lietuvą.

Berline surengė demonstraciją ir norėjo užpulti Lietuvos ministeriją, bet Vokiečių kariumenė nedaleidžia įtužėlius prisiartinti prie ministerio namo.

Net nori kad kitos valstybės, kurios garantavo to krašto statutą — Prancuzija, Anglija, Italija ir Japonija — pareikštų savo reikalavimus Lietuvai.

HITLERIS NEREIKALAUJA KLAIPĖDOS

ANGLIJOS ATSTOVŲ PASITARIMAS SU HITLERIU

Berlinas, Kovo 25 d. — Čia atsilankė Anglijos aukšti valdžios atstovai, Sir Simon ir Anthony Eden pasitarimui su Hitleriu apie jo pažiuras į Europos dalykų stovį. Pasitarimas palietė šiuos klausimus:

1. Anglijos atstovai užtikrino Hitlerį kad Anglija nereikalaus garantavimo rytų Europos pakto.

2. Iš Vokietijos pusės Hitler davė rimtą užtikrinimą jog Vokiečiai neturi mažiausio noro užpulti Rusiją kada nors. Hitler tik nori turėti didelę armiją ir laivyną ir gauti kontrolę Baltijos juros apsaugojimui Europos nuo Rusijos bolševizmo.

3. Hitler toliau pareiškė kad jis nori susitaikyti su Lietuva, jeigu Lietuviai pildys visas Versaillės užtikrintas Klaipėdos kraštui mažumų teises.

Klaipėdos Nereikalauja

Pasikalbėjime Sir Simon paklausė Hitlerio:

"Ar tamsta rengiesi užimti Klaipėdą?"

Atsakydamas į tai, Hitler pasakė kad Vokietija yra gatava su Lietuva sueiti į draugiškus ryšius, tik nori kad Lietuviai nevaržytų Klaipėdos krašte Vokiečių teisių.

Sir Simon taipgi patenkintas Hitlerio užtikrinimu jog jis nepuls Rusijos.

Žinia apie Nazių Nuteisimą Pataikė Laike Tarybų

Berlinas, Kovo 26 d. — Einant pasitarimui Sir Simono su Hitleriu, iš Kauno atėjo pranešimas kad Lietuvos Kariumenės teismas pripažino kaltais Klaipėdos krašto nazius rengime sukilimo prieš Lietuvą ir kad keturis žymiausius kaltininkus nusmerkė mirtin.

Hitler į tai atkreipdamas Simono domę aiškino kokioj nepakenčiamoj padėtyj esą Vokiečiai Lietuvių valdžioje Klaipėdos krašte.

Vokiečių kalbėtojas pasakė: "Klaipėdiečių apkaltinimas padeda to krašto padėtį aiškioje šviesoje. Tas parodo kad garantoriai Vokiečių teisių Klaipėdoje turi išbusti. Tas parodo kad mes turime reikalauti Lietuvių nuolaidesnumo. Ar tai galima kad Vokiečiai turėtų buti taip nuteisiami taikos laiku!"

VOKIEČIAI NORI ATGAUTI KAS IŠ JŲ ATIMTA

Londonas. — Po dviejų dienų Sir Simono konferencijos su Hitleriu, nekurie laikraščiai pradėjo skelbti buk Hitler reikalavęs, kaipo kainą už palaikymą taikos, sekančių dalykų:

Vokietijai turi buti pripažinta visiška ginklų lygybė: šautuvų, kareivių, karo laivyno, o kariškų lėktuvų Vokietija turi turėti žymiai daugiau negu Sovietų Rusija.

Tarp reikalavimų yra:

Ekonominė unija su Austrija;

Panaikinimas Lenkų Koridoriaus Danzige;

Sugrąžinimas Čekoslovakijai pavestos teritorijos ir grąžinimas iš ten iškeltų apie 3,500,000 Vokiečių.

Apie Klaipėdos klausimą kalbėjęs tiek kiek pirma dieną Simonui pareiškė: nereikalauja jos grąžinti, tik spiriasi užtikrinimo Vokiečiams daugiau teisių, ir nori sueiti į draugiškumą su Lietuva.

Kiti pranešimai sako kad Hitler nereikalavęs grąžinimo Lenkų Koridoriaus, nes jam reikalinga Lenkų draugingumas.

Prancuzija Stiprinasi

Paryžius. — Prancuzija skubomis siunčia daugiau kareivių į Vokietijos parubežį, kuomet Hitler paskelbė Vokietijos ginklavimąsi.

Vokiečiai visai nesiskaito su Italijos ir Prancuzijos protestais, kurie reikalauja kad Vokiečiai pildytų Versaillės išlygas.

Visi Bėga prie Rusų

Prancuzai labai susirupinę Anglų ir Vokiečių kalbomis. Prancuzija tiki kad Anglija nėra griežta savo reikalavimuose Vokietijai.

Prancuzai mano kad Vokiečiai stengiasi suskaldyti aliantus, todel Prancuzija darbuojasi palaikymui ir drutinimui fronto prieš Vokietiją: tariasi su Italija, ir Balandžio mėnesį Prancuzijos užrubežinių reikalų ministeris Laval vyks į Rusiją.

Tuo tarpu Anglas Eden iš Berlino jau išvažiavo į Maskvą tartis su sovietų vyriausybe.

Roma. — Italija pradėjo didinti savo kariumenę kaip tik Hitler paskelbė Vokietijos ginklavimąsi. Italija dabar laikys stovinčios kariumenės apie 660,000 vyrų.

ROOSEVELTO BILIŲ SENATAS PRIĖMĖ

Washington. — Kovo 23 d. Senatas pervarė 68 balsais prieš 16, Prezidento Roosevelto viešų darbų bilių, kurs skiria $4,880,000,000 sumą varyti visoje šalyje įvairiems viešiems darbams. Tuo budu manoma bus aprupinta darbu nemažiau 3,500,000 bedarbių.

Prez. Roosevelt išvažiavo į šiltus vandenis pasilsėti, palikdamas patvarkymus pradėti darbų organizavimą.

Tų pinigų gaus miestai, miesteliai ir valstijos įvairiems savo reikalingiausiems visuomeniškiems tikslams, kurių negalėjo įvykdyti del pinigų stokos.

Dabar tą bilių dar galutinai apdirbs Atstovų Butui užtvirtinti tam tikrus Senato pridėtus priedus.

Atstovų Butas tą bilių priėmė jau kelios savaitės atgal.

Tame biliuje yra numatoma skyrimas $300,000,000 sumos ir aprupinimui darbu pusės milijono "baltkalnierių" bedarbių, ne tik paprastų juodų darbininkų.

SOCIALISTAI KEIČIA PLUNKSNAS

Buffalo, N. Y. — Socialistų partijos nacionalio komiteto nariai suvažiavę čia tarėsi apie savo partijos reikalus. Nors jų buvęs kandidatas į prezidentus, Norman Thomas, ragino savo draugus agituoti ir bandyti sudaryt Ukininkų-Darbininkų partiją, socialistai tą atmetė.

Milwaukee miesto mayoras, socialistas Hoan, kuris sakoma galės buti socialistų kandidatas kitais metais į prezidentus, pareiškė kad Ukininkų-Darbininkų partija niekur nenuves, nes organizuoti darbininkai šiuo laiku su socialistais neina.

Toliau, socialistų partijos konservativiai nariai laimėjo prieš kairesnius narius ir nusmerkė komunistiškus palinkimus "ginkluoto sukilimo", ir net išmetė penkis narius iš tarybos už agitavimą už ginkluotą sukilimą prieš valdžią.

Komunistai buvo atsiuntę savo atstovus su pasiulymu "bendro fronto" prieš kapitalizmą, bet socialistai atsisakė jų ir išklausyti.

PENKI BILIJONAI IŠLAIDŲ

Washington. — Suv. Valstijų valdžios išlaidos praeitą fiskalį metą perviršijo penkis bilijonus dolarių.

Tos sumos didesnė pusė išleista įvairiems "netikėtiems" reikalams, šelpimui, ir tt.

Atšaukia Liberty bondsus. Suv. Valstijų iždas atšaukia pirmos Liberty paskolos bondsus, kuriuos atpirks Birželio 15 d.

Nužudė už dukters suvedžiojimą. Pascagoula, Miss. Baptisto kunigo žmona nušovė vedusį vyrą, 52 metų amžiaus, kurį ji užtiko su savo jauna duktere automobilyje nepadoriai apsieinantį.

PERLEIDO BONŲ BILIŲ

Washington. — Kovo 22 d. Atstovų Bute 318 balsais prieš 90 praleista Patman'o bilius reikalaujantis išmokėti kareiviams bonus. Bonų mokėjimui tas bilius skiria $2,000,000,000 sumą, ką sudaryti valdžia turėtų, biliaus nurodymu, išleisti didesnį skaičių pinigų.

Bilius paduotas Senatui.

NEŽINO KĄ DARYTI SU AUKSU

Suv. Valstijų iždas, turintis aukso daugiau negu kuri kita paskira valstybė, pradėjo rupintis ką su tuo auksu daryti. Jau pradeda keistis su kitomis šalimis į sidabrą ar šiaip į ką. Dabar praneša kad valdžia žada pradėti parduoti auksą ir kitoms šalims, jeigu gaus gerus pasiulymus.

Suv. Valstijos aukso turi $8,552,893,448 vertės.

NAUJOS DULKIŲ AUDROS

Abilene, Taxas. — Kovo 26 ir 27 per Texas valstijos lygumas pradėjo eiti naujos dulkių audros, troškindamos gyventojus, galvijus, ir kliudydamos matymą.

ŠAUKIA ANGLIAKASIŲ STREIKĄ

United Mine Workers of America išleido angliakasiams įsakymą rengtis prie streiko Balandžio 1 d. Reikalauja $6 į dieną, 6 valandų dienos darbo, ir po 5 dienas į savaitę dirbti. Streikas apims apie 500,000 angliakasių.

SĖS KVIEČIŲ KIEK NORĖS

Iš priežasties pereitos savaitės baisios smėlio vėtros vidurvakarinėse valstijose manoma bus sunaikinta visa rudeninė sėja kviečių, ir tik koks 15 nuošimtis teišdygs.

Taigi šymet valdžia jau ragina kitus ukininkus sėti pavasarinių kviečių kiek tik nori.

ATŠAUKĖ BOIKOTĄ

Varšava. — Šiose dienose Lenkijos rabinatas atšaukė boikotą Ispanijai, kurį buvo Žydai paskelbę visame pasaulyje prieš 400 metų, del Ispanijos persekiojimo Žydų.

3,500 streikuoja. Cincinnati, O. — Sustreikavo suvirš 3,500 Crosley Radio Corp. darbininkų, reikalaudami pripažinimo unijos ir tulų pagerinimų.

Keturi nuteista. Maskva. — Keturi jauni vyrukai, 20 metų ir mažiau, nuteisti mirtim už vagystes ir žudystes.

Rusija irgi turi tą patį ką ir kapitalistinės šalys, nors sakoma ten visi visko turi ir yra patenkinti.

Nušovė kunigą. Yorktown, Sask. — Vienas ukininkas, pamišęs, nušovė katalikų kunigą ir sužeidė kitą, o kai policija jį atėjo suimti, pats susižeidė.

SKANDALAS LIETUVOS AERO KLUBE?

Neišduota tikros atskaitos per tris metus — kas žino kiek tų pinigų padovanota Chicagos socialistų "antram skridimui" . . . ?

Kas slepiasi už atskaitų arba apyskaitų Amerikos Lietuvių socialistų sugalvoto "antro skridimo" ir Kaune veikiančio Lietuvos Aero Klubo? Kokie ryšiai yra tarp tų dviejų organizacijų galvų: Grigaičio ir prof. Žemaičio? Kas žino kokių politiškų pažvalgų yra prof. Žemaitis? Grigaitį mes žinome — jis yra užartavotas socialistas. Ar ir prof. Žemaitis socialistas, arba kaip Lietuvoje vadina, socialdemokratas?

Ar "antras skridimas" ir jo gausus parėmimas Lietuvos Aero Klubo pinigais, ir prof. Žemaičio atsidavimas gelbėti Grigaitį yra aukštas patriotinis idejinis darbas, ar politiškas suokalbis socialistų vardą iškelti, ar tiktai grynas pasipinigavimo tikslas?

"Dirvos" redakcija gavo iš Kauno laišką, išsiųstą Kovo 9 d., kuris Clevelandą pasiekė Kovo 21 d. (Be abejo tokius laiškus gavo ir kitos musų redakcijos, tačiau "antrą skridimą" remiančios tą laišką nuo visuomenės paslėps). Laiškas nukalba apie skandalingą dalykų stovį prof. Žemaičio vadovaujamame Lietuvos Aero Klube. Štai laiško turinys ir kartu prisiųsta nuotrauka memorandumo, kokį matė reikalo patiekti Lietuvos Vidaus Reikalų Ministeriui visas šimtas Lietuvos civilinių lakunų ir sklandytojų, Lietuvos Aero Klubo narių:

Kaunas, 1935 m., III 9 d.

Gerb. p. Redaktoriau!

Prisiunčiu Tamstai memorandumo tekstą, kurį įteikė Lietuvos Aero Klubo nariai, civ. lakunai ir sklandytojai Lietuvos vyriausybei (Vidaus Reikalų Ministeriui) del Klubo veiklos.

Prašau jį įdėti su komentarais nuo savęs Tamstos vedamame laikrašty.

Su pagarba (parašas)

MEMORANDUMO TEKSTAS:

Lietuvos Aero Klubo tikrieji nariai, civ. lakunai ir sklandytojai, kurie įdėmiai stebėjo jo darbus, negalėjome nepastebėti kad susidarius Lietuvos Aero Klubo aplinka yra nesveika ir nenormali:

1) L. A. K. Valdyba, su pirmininku prof. Žemaičiu priešaky jau tris metus iš eilės patiekdavo metiniam narių susirinkimui miglotas tikrumo atžvilgiu apyskaitas.

2) L. A. K. Valdyba iš visų loterijų surinktų pinigų dar nėra viešai atsiskaičiusi, kaip tai yra padarę Lietuvos Šaulių S-ga, DULR, korporacija Neo-Lithuania ir kitos organizacijos.

3) L. A. K. Valdyba su pirmininku prof. Žemaičiu priešaky, sąmoningai spietė tariamai nepamainomus pareigunus, kurių dauguma politiniai išsišokėliai. Tuo budu jiems buvo lengvinamos po klubo priedanga darbo sąlygos. Kai kurie jų, kaip paskutinių dienų įvykiai parodė, gal but, savo pragaištingai veiklai naudojosi net klubo patalpomis.

4) Nei L. A. K. Valdyba, nei klubo pirmininkas prof. Žemaitis nekreipė dėmesio į teisėtus tikrųjų narių, civ. lakunų ir sklandytojų pareiškimus ir reikalavimus ir palaikydavo tarp narių intrigas ir nesugyvenimą.

5) L. A. K. Valdyba daugely atsitikimų varžydavo narių iniciatyvą, kuri Lietuvos Aero Klubo įstatų ribose galėjo buti naudinga Lietuvos civilinės aviacijos plėtotei.

Nerasdami galimumų pašalinti čia iškeltų tik nežymią dalį Lietuvos Aero Klubo gyvenimo nenormalumų, siulome:

Lietuvos Aero Klubo pirmininkui prof. Žemaičiui pareikšti pilietišką drąsą ir iš savo pareigų atsistatydinti, ir Lietuvos Aero Klubo Valdybai reiškiame viešą nepasitikėjimą.

(SEKA 100 PARAŠŲ)

Jei L. A. Klubo apyskaitose yra kas tokio panašaus į nesenai užsibaigusį Lietuvos pašto ženklelių skandalą, tas mus Amerikiečius neliečia, ir su tame įsivėlusiais asmenimis apsidirbs pats Lietuvos teismas.

Tačiau už to visko gali slėptis politiškas sąmokslas, kuris palietė ir paliečia ir mus Amerikiečius, labiau užtvirtindamas "Dirvos" ir tulų kitų nusistatymą prieš "antrą skridimą". Iš memorandumo matome kad Lietuvos Aero Klubą "už rosies" vedžiojo prof. Žemaitis, su niekuo nesiskaitydamas, ir tik savo užsibrėžtą tikslą vykdydamas su sau ištikimais asmenimis, kurie jei ir žinojo kam naudojama Lietuvos Aero Klubo sukelti pinigai, sutiko nutylėti, kaip darė ir daro "antro skridimo" komitetas, nors ir žino kad $32,000 ir dar $4,750 yra dikčiai perdaug suaikvoti tokiam tikslui kaip nupirkimas ir prirengimas "Lituanicos II".

Kaip iš šio memorandumo matosi, prof. Žemaitis, nesiskaitydamas su niekuo, skirstė savotiškai pinigus, net neišduodamas tikrų apyskaitų, taigi gal but Lietuvos Aero Klubo pinigai (virš 10,000 litų) yra padovanoti Grigaičiui tiktai paties prof. Žemaičio "loska".

Lietuvos Aero Klube, kaip memorandumas nusako, maišosi visokių "politinių išsišokėlių", kurie yra gal but atkaklus socialistų biznio rėmėjai, o jų veikimas, kaip toliau skaitome, buvo ir yra pragaištingas tai idejai kuriai L. A. Klubas gyvuoja.

"Antras skridimas" — socialdemokratų sąmokslas?

Dariui ir Girėnui žuvus, Chicagos socialistų vadukas Grigaitis sugudravojo surengti "antrą skridimą" tų tautos karžygių "testamentą įvykdyti". To testamento

(Pabaiga ant 6-to pusl.)

PITTSBURGHO PADANGĖ

SUDEGĖ KUNIGO COX BAŽNYČIA

Pittsburghe pereitą savaitę sudegė sena istoriška St. Patricko bažnyčia, viena iš seniausių katalikų bažnyčių šiame mieste. Bažnyčia stovėjo ant kampo Liberty ir 17-tos gatvės.

Gaisras buvo toks didelis kad murinės bažnyčios liko tik sienos. Klebonija šale bažnyčios išliko sveika, tik vandeniu sulaistyta, ir išgelbėta svarbūs bažnytiniai dokumentai.

Kun. Cox tuo laiku buvo išvažiavęs pas gimines į Perrysville ir ten apsinakvojo. Kuomet ištiko gaisras, jam davė žinią ir jisai tą pat naktį vėlai pribuvo pas savo degančią bažnyčią.

Gaisrui kilus, klebono padėjėjas vikaras su vienu ugniagesiu įsigavo į bažnyčią ir dar spėjo išnešti sakramentus.

Šios bažnyčios klebonas, Kunigas Cox, irgi katalikas, prieš kelis metus buvo labai pragarsėjęs savo kovomis už bedarbių teises, ir nuo tos bažnyčios jisai keturi metai atgal vedė bedarbių armiją į Washingtoną reikalauti pašalpos. Per keletą mėnesių Amerikos laikraščiai apie jį rašė, ir net laukė kada Kun. Cox pasiskelbs kandidatu į Suv. Valstijų prezidentus. Dabar jis jau nutilo, jo vieton praskilbo kitas katalikų kunigas, Coughlin, Detroite.

KEISTI ŽMONĖS. Kitose valstijose ir miestuose sekmadieniais operuoja filmų teatrai ir iš to nėra nieko blogo. Bet Pennsylvanijoj tas uždrausta iš senesnių laikų, ir valstijos seimas niekaip negali nutarti paliuosuoti tą suvaržymą. Keista kad ir valstijos seimo atstovai yra tokie fanatiški jog mano kad yra nuodėmė sekmadienį po pietų ir vakare žmogui lankytis į teatrą.

Kalbama apie patiekimą visos valstijos miestų ir miestelių žmonėms tą klausimą nubalsuoti.

PENNSYLVANIJOJE bedarbių eilės, reikalaujančių pašalpos, didėja. Viso valstijos šelpiamų žmonių skaičius pereitą savaitę siekė 1,722,872.

ŽADA UŽKRAUTI "PARDAVIMO TAKSUS"

Harrisburg, Pa. — Pennsylvanijos valstijos seimas jieško budų iš kur gauti daugiau pinigų valstijos reikalams — ar politikieriams.

Dabar eina karšti ginčai už uždėjimą dar poros centų ant gasolino taksų.

Šalip to, eina slaptos tarybos tarp nekurių seimo atstovų už įvedimą 'pirkimo ir pardavimo taksų" — panašiai kaip įsivedė kitos valstijos. Kožną dalykėlį perkant žmogus turi mokėti po kelis centus, ir valstijai susikrauna milijonai dolarių per metus.

PAGIMDĖ TRIS. Sharon, Pa. — Čia viena motina pagimdė mergaitę, o po 36 valandų pagimdė dar du vaiku. Daktarai sako jog tai yra keisčiausias atsitikimas gimimų istorijoje.

SHENANDOAH, PA.

KASYKLŲ DARBAI. Kaip buvau rašęs kad žmonės nusidžiaugė darbais, tai dabar gali verkti. Kasyklų darbai taip sumažėjo kad pusė darbininkų liko paleisti. Kurie dirbo naktimis tie visi paleisti, o kitos kasyklos visai sustojo dirbusios. Lehigh Valley Co. kasyklos dar dirba po vieną ar dvi dienas į savaitę. Kaip girdėti, ketina paleisti ir tų darbininkų pusę.

Vietoj darbams gerėti, dar pablogėjo. Net kurie bedarbiai kasė anglis iš užleistų vietų ir pardavinėjo, ir tiems užėjo bedarbė, nes nėra kam anglį parduoti, kaina už anglį visai sumažėjo, kad ir perka tai moka tik 3 dolarius už toną, o tonas anglies pagaminti atsieina labai sunkiai.

DAR NEDIRBA. Gilbertono kasykla po sprogimo dar nedirba. Po nelaimės pribuvo valdžios inspektoriai ir rado kasyklą netvarkoj vedamą, užtai kompanija liko nukaltinta: kasyklos prižiūrėtojai visi tapo atstatyti, ir girdėt dar bus baudžiami. Po sprogimo, valstijos policija dieną ir naktį stovėjo prie kasyklos ineigos kad kompanija neleistų savo darbininkų sutaisyt oro ventiliacijų, del kurių neveikimo sprogimas ištiko, iki tyrinėjimai nebus baigti. Dabar, kada kasyklos padėtis ištirta, pavelija viską išnaujo gerai sutaisyti.

Šeimoms tų darbininkų kurie buvo užmušti ir sužeisti, kaip girdėti, kompanija turi užmokėti jų nuostolius.

J. Basanavičius.

Pasiųskit saviškiams į Lietuvą keletą dolarių Velykoms dovanų per "Dirvos" Agenturą.

BREMEN • EUROPA

Didelė EKSKURSIJA Į LIETUVĄ

Rengia ir prižiuri Lietuvių Laivakorčių Agentų Sąjunga Amerikoje

Populiariu Kabininiu Garlaiviu "STUTTGART"

Išplauks iš New Yorko BIRŽELIO 5 d., 1935 tiesiai be persėdimo į Klaipėdą

TREČIOS KLESOS KAINOS: IŠ NEW YORKO Į KLAIPĖDĄ $97.50

Į ABI PUSI Į KLAIPĖDĄ IR ATGAL $167.00

Pridedant Jung. Valst. Taksus

Del informacijų kreipkitės į:
COSMOPOLITAN TRAVEL SERVICE Prop. J. AMBRAZIEJUS 168 Grand St., Brooklyn, N. Y.
A. S. TRECIOKAS 197 Adams St., Newark, N. J.
JOHN SEKYS 433 Park St., Hartford, Conn.
VIENYBE TRAVEL BUREAU 193 Grand St., Brooklyn, N. Y.
G. A. KYBA AMERIKOS LIETUVIS 14 Vernon St., Worcester, Mass.
ATLANTIC TRAVEL SERVICE K. SIDABRAS, Prop. 308 W. B'way, So. Boston, Mass.
PETRAS BARTKEVICIUS 678 N. Main St., Montello, Mass.
PAUL MOLIS 1730—24th St., Detroit, Mich.
LITHUANIAN NEWS PUB. CO. NAUJIENOS 1739 S. Halsted St., Chicago, Ill.
OHIO LITHUANIAN PUBLISHING CO. DIRVA K. S. KARPIUS 6820 Superior Ave., Cleveland, Ohio
C. J. WOSHNER 2013 Carson St., Pittsburgh, Pa.
A. VARASIUS 206 All Nations Bank Building 1200 Carson St., Pittsburgh, Pa.

HAMBURG-AMERICAN LINE • NORTH GERMAN LLOYD

SLA. 50 METŲ JUBILEJINIS SEIMAS

Pereitame Detroito S. L. A. seime tapo nutarta sekantis SLA. seimas laikyti vienoje iš progresiviškų Lietuviškų kolonijų, CLEVELANDE, OHIO.

Seimas įvyks kitą vasarą, 1936 metais.

Seimas bus didelis ir svarbus — tai bus 50 METŲ SLA. GYVAVIMO SUKAKTUVIŲ SEIMAS.

Tam seimui ruošti jau susidarė komitetas, ir nuo šio paskelbimo Seimo Rengimo Komiteto darbas formaliai prasideda.

Clevelande yra pirmiau įvykęs SLA. seimas — 22-ras metinis seimas 1907 metais. Tik po 29 metų Clevelandiečiai sulaukia kito SLA. Seimo, todel pasistengs jį atžymėti, kad liktų atmintyje visų tų kurie atsilankys.

Seimo Rengimo Komitetas pasiryžo padaryti šį Jubilejinį SLA. Seimą labai įvairiu, istorišku. Į šį SLA. Seimą bus atkreipta atida ne tik Amerikos bet ir Lietuvos Lietuvių.

Šin Seiman bus sukviesta daug visos Amerikos Lietuvių veikėjų, be pačių Seimo delegatų.

Seime bus pritaikyta tam tikras pagerbimas SLA. veteranų, seniausių narių, ir bus atkreipta dėmesis į jaunimą, į jauniausius delegatus.

Kadangi tai bus svarbus Jubilejinis seimas, šiuomi atkreipiame atidą į Seimą visų SLA. kuopų anksti iškalno, kad rengtųsi kaip delegatus siųsti taip ir kuo nors nuo savo kuopos Seimą atžymėti.

Kadangi 1936 metais pačiame Clevelande įvyks tam tikros iškilmės sąryšyje su Clevelando miesto sukaktuvėmis, tai bus įdomu iš visur Lietuviams atvažiuoti, susipažinti su pačiu miestu ir pamatyti parodas.

Clevelandas yra beveik viduryje skaitlingiausių kolonijų kuriose randasi SLA. kuopos, todel patogu atvažiuoti automobiliais, traukiniais ir busais iš rytų ir vakarų.

Komisija laikas nuo laiko praneš SLA. narių žiniai apie tai kas bus dirbama Seimo surengimo reikalais.

SEIMO RENGIMO KOMISIJA:
K. S. Karpius, — pirm.
F. J. Zuris — vice pirm.
A. M. Praškevičius — sekr.
Jonas Brazauskas — ižd.

DAYTON

SMULKIOS ŽINELĖS

Kovo 26 d. Miami Valley ligoninėje mirė Juozas Milaknis. Jis sunkiai susirgo galvos liga ir jau nebuvo budo jį išgelbėti nuo mirties.

Kovo 25 d. Daytone kas metai prisimenama, nes tai yra sukaktuvės didelio potvinio kuris 1913 buvo apskandinęs Daytoną. Butų buvę ir daugiau apskandinimų per tuos 22 metus jei po to didelio potvinio nebutų išbudavota pilimai apsaugojimui miesto nuo upės išsiliejimų pavasario laiku.

"D." Rep.

PRAŠO KNYGŲ

Kas turit atliekamų knygelių, lengvų pasiskaitymui, arba perskaitę laikraštį, nesuplėšę pasiųskit sekantiems Lietuviams, kurie labai įvertins:

Juozas Lazauskas, gyvena ir sunkiai vargsta Brazilijoje, be jokio laikraščio ar knygos savo kalboje. Jo antrašas:
Est. S. Paulo, Linia Paulista
Frygarifica Anglo
Barretas Chapa 1975 Brasil

John Svilainis, ligonis gulintis Kings County ligoninėje, neturi iš ko įsigyti knygų ir laikraščių, norėtų skaityti. Jo antrašas:
King's County Chronic Hospital
Ward K 31 Brooklyn, N. W.

ARGENTINA

LIETUVIŲ SUSIŠAUDYMAS

Berisse, Vasario 11 d., Argentinos Lietuvių Tautininkų Sąjungos Berisso skyriaus narys Pranas Mudrauskas užėjo į Linčavsko įstaigą. Čia prie Mudrausko priėjo Berisso Lietuvių komunistų vadas Bronius Glemža, ir, atsisėdęs prie Mudrausko stalo, kaip komunistų priimta, pradėjo keikti Lietuvą, Argentiną ir, žinoma, "fašistus". Pagaliau įsikarščiavęs Glemža ėmė sakyti kad Mudrauską, kaipo "fašistą", jis nušausiąs. Tuo momentu Mudrauskas vikriai išsitraukė revolverį ir paleido į Glemžą šuvį, bijodamas kad Glemža pirma jo nešautų. Glemža jau antri metai kaip vis žadėjo veiklesnius Berisso tautininkus iššaudyti.

Mudrauskas, po šovimo, nuėjo komisisarijon ir papasakojęs įvykį atidavė ginklą. Po poros dienų tardymo, P. Mudrauskas tapo paleistas ir jam sugrąžinta ginklas, o komunistas Glemža, kuriam kulka pasiliko nugaroje, nugabentas ligoninėn, kur jam padaryta operacija. Glemžos gyvybei pavojus negeręsė. "A. Ž."

TAUTOS ŠVENTĖ

Buenos Aires. — Lietuviai čia, kartu su kitų Pietų Amerikos kolonijų Lietuviais iškilmingai minėjo Lietuvos Nepriklausomybės 17 metų sukaktuves. Iškilmėje dalyvavo labai patriotingas ir geras Lietuvių vadas, Lietuvos įgaliotas ministeris J. Aukštuolis.

Tarp kitko, p. Aukštuolis pasakė per radio kalbą į visus Argentinos Respublikos gyventojus apie Lietuvą.

Vakare, Lietuvių Namuose buvo surengta programas, ministeris p. Aukštuolis pasakė kalbą, po to buvo suvaidinta Miko Petrausko opera "Birutė", ir buvo šiaip dainų choro ir solo, ir deklamacijų.

Iškilmė buvo didelė, nes Lietumių Namuose niekad tiek publikos nėra buvę.

Taip pat ministerio Aukštuolio vadovavimu, Buenos Aires Lietuviai susitvarkė ir su Namų Tarybos reikalais.

Sukvietus į susirinkimą visų Lietuviškų organizacijų atstovus, sudarymui Lietuvių Namų Tarybos, atsiliepė visos Lietuvių tautiškos organizacijos, tik nedalyvavo komunistų grupelės su "liaudies teatrais" ir jų farsiniu "Lietuvių centru".

Lietuvių Namų tarybą renkant, balsavimuose dalyvavo visų draugijų 895 nariai. Laimėjo Argentinos Lietuvių Tautininkų Sąjungos kandidatų sąrašas, pravesta visi 15 atstovų. "A. Ž."

BRAZILIJA

Sao Paulo Lietuvių kolonija su dideliu džiaugsmu ir entuziazmu paminėjo Lietuvos Nepriklausomybės 17 metų sukaktuves, Mokkos rajone. Ta pačia proga pašventinta Dr. Vinco Kudirkos mokyklos rumai su Dariaus-Girėno vardo sale. Iškilmėse dalyvavo daug garbės svečių, kuriuos pakvietė Lietuvos konsulas Dr. Mačiulis; aukštieji Lietuvių svečiai buvo keletas Sao Paulo miesto ir federalės valdžios atstovai; taipgi Čekoslovakijos, Suomijos, Latvijos, Prancuzijos, Vengrijos konsulai, ir Baltijos Valstybių Draugų Sąjungos pirmininkas ir eilė kitų svetimtaučių. Dalyvavo vietos Lietuvių organizacijos, daugybė Lietuvių mokyklų mokinių ir didelė minia žmonių. "L."

LIETUVOS RANKDARBIŲ PARODOS DAYTONE ATGARSIAI

Dayton, O. — Didžiulėje ir puošnioje The Rike-Kubler Co. sankrovoje Kovo 2 d. čia buvo iškilmingai atidaryta Lietuvos dirbinių paroda. Paroda tęsėsi tik vieną savaitę ir ji neabejotinai Daytoniečiams patiko, nes buvo gausiai lankoma ir apie ją daug rašė Amerikiečių spaudoje.

Lietuvos Generalinio Konsulo agentas p. L. Bonyhard čia atvyko keliomis dienomis prieš parodos pradžią ir umu laiku sujudino visus čionykščius Lietuvius, kurių čia neperdaugiausia. Atsilankė pas vietos kleboną Kun. Bistrą ir šis pagarsino parodą iš sakyklos.

Parodos atidarymas prasidėjo su priešpiečiais, į kuriuos buvo pakviesti miesto ir valstijos žymųs žmonės ir taipgi Lietuvių kolonijos atstovai. Buvo jauku ir linksma kad ir Daytoniškiams tokia nepaprasta naujiena ir pramoga pasitaikė.

Parodą atidarė Ohio valstijos sekretorius George Myers, kuris išgyrė Lietuvą ir Lietuvius. Buvo ir daugiau kalbėtojų. Paroda suteikė mums džiaugsmo ir brangių atsiminimu. Daug lengviau dabar aiškinti musų vaikams apie Lietuvą, nes jie ir patys jos darbus pamatė.

Svarbu kad Amerikiečių laikraščiuose pasirodė parodą aprašančių žinių. Atrodo kad miestas per visą savaitę tik apie Lietuvius ir Lietuvą tekalbėjo. Sekdamas spaudą pastebėjau štai ką:

Vasario 27 d. "Dayton Daily News" rašė kad netrukus numatoma paroda, kurioje tarp kitko bus parodyti Lietuvos senovės parėdalai; kad į parodos atsidarymą kviečiami garbingi svečiai, jų tarpe ir Lietuvos konsulo žmona.

"The Daily Journal" patalpino dviejų Lietuvaičių, Josefinos Razauskaitės ir Onos Zupkaitės, pasirėdžiusių tautiškai, paveikslus ir parašė ilgą straipnį ne tiek apie Estiją kiek apie Lietuvą. Visa graži gintaro atsiradimo pasaka atpasakota.

"The Daily Herald" taipgi patalpino minėtų gražuolių atvaizdus ir taipgi parašė ilgą straipsnį apie Estus ir Lietuvius.

Kovo 1 d. minėti laikraščiai talpino didelius skelbimus apie "Baltic Exhibit". Be skelbimo, tie laikraščiai dar įdėjo paveikslą p. Kalvaitienės, Chicagiškio konsulo žmonos, tautiškuose rubuose. Laikraščiai gyrė Lietuvos gintarą ir audinius.

Kovo 2 d. "Daily News" parodos atidarymo faktą pažymi trumpai, gi "Dayton Herald" deda ilgą aprašymą, kuriame skaitome: "Lietuvių ir Estų rankdarbių paroda yra viena puikiausių parodų kokių šis miestas turėjo pastarais metais; parodoje yra ir muzejinių dalykų, paskolintų iš valdiškų kolekcijų. Gintariniai karoliai yra Lietuvaičių papuošalas; juo sunkesni karoliai juo mergina turtingesnė. Lietuvos medžio dirbiniai yra puikiausia parodos dalis; medinės stovylėlės yra Lietuvos žmonių fotografijos. Lietuva audėjų kraštas; lininės drobės geometriškai pagražintos yra naturalio lino spalvos."

Plačiai parodos atidarymą "Dayton Daily News".

Laikraščiai apie parodą rašė Kovo 3, 4, ir 5 d.

"The Dayton Herald" parašė net redakcijos vedamąjį straipsnį, "People's Art" (Liaudies Menas), kuriame gražiai atsiliepia apie parodą, jos eksponatus, ir abi tautas, Lietuvius ir Estus.

Šitoksai žymaus laikraščio nuoširdus pareiškimas teikia didelės garbės Lietuvių ir Estų liaudies menui. Kulturingam Amerikiečiui atrodo kad musų liaudies menas gali buti imamas kaipo pavyzdis kuris turėtų buti sekamas ir šioje Dėdės Samo kosmopolitiškoje šalyje. **Žvalgas.**

BROOKLYNO - N. Y. IR NEW JERSEY ŽINIOS

Steigia Nuosavą Laidotuvių Įstaigą

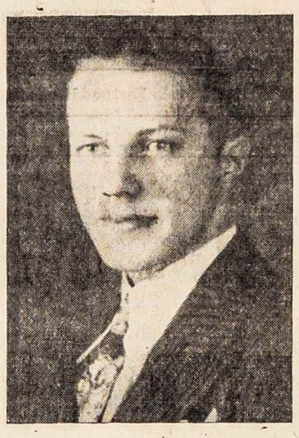

Bronius Šalinskas

Brooklyn, N. Y. — Antros didžiausios New Yorke graborystės įstaigos, Cathedral Funeral Chapel vyriausiu manadžeriu yra Lietuvis, jaunas gabus vyras, Bronius Šalinskas, uolaus "Dirvos" rėmėjo ir kitų patriotinių reikalų kėlėjo Pijaus sunus. Negana kad tokią aukštą vietą Jaunam Lietuviui teko pasiekti, jis dar steigia, prie to, ir savo įstaigą Brooklyne. Laikinai aptarnauja adresu: 88-52 81st Ave., Glendale, L. I. Telefonas Virginia 7-0405.

Bronius Šalinskas yra baigęs aukštuosius mokslus New Yorko universitete.

RUOŠIASI L. ATSTATYMO B-VĖS SUVAŽIAVIMUI

New York. — Lietuvos Atstatymo Bendrovės reikalų netvarkingumas labai nervus gadina ne vien jos nariams-akcininkams bet ir kiekvienam patriotui Lietuviui. Tam pašalinti, jau tulas laikas stengiamasi reikalus sutvarkyti ir Bendrovę iš užburto rato išvesti: likviduojant, perorganizuojant, ar kaip kitaip pertvarkant. Pereitame susirinkime nutarta suvažiavimas šaukti Gegužės 20 d. Tai dienai visi akcininkai prašomi dalyvauti asmeniškai ar per proxies.

Šis reikalas New Jersey Lietuviams ypatingai svarbus, ir todel jie prieš suvažiavimą dar šaukia savo susirinkimą Kovo 31 d., 2 val. po pietų, Lietuvių salėje, Newarke.

New York. — Iš Lietuvos atsiųstas Vytauto Didžiojo Albumus pardavinėti p. Baronas, apvažiavęs Ameriką, gryžo į New Yorko-New Jersey apielinkę. Pardavęs Amerikoje tų puikių albumų apie 100.

VAKARIENĖ DARIAUS-GIRĖNO PAMINKLO NAUDAI

Newark, N. J. — New Jersey Lietuvių Chamber of Commerce, kuriame susispietę įžymus patriotingi New Jersey Lietuviai biznieriai, nutarė paremti Dariaus ir Girėno paminklo fondą, surengdami didelę ir gražią vakarienę, vadinamą silkių vakarienę, kurioje, tačiau, valgyti bus visko. Vakarienėj svečiu numatoma turėti tuo laiku tik iš Lietuvos atvykusį DULR pirmininką Adv. R. Skipitį. Taigi, kiekvienam Lietuviui verta į tą vakarienę atsilankyti. Ji bus sekmadienį, Balandžio 7 d., nuo 7 val. vakare, Lietuvių salėje, 180 New York ave., Newarke. Tikietai po $1, išanksto galima gauti pas narius.

Statys veikalą "Kražių" Skerdynė"

Elizabeth, N. J. — Šiais metais vietos Lietuvių parapija švenčia savo įsikurimo 40 metų jubilejų. Pradedant Naujais metais buvo įvairių iškilmių, kaip bažnytinių taip ir vakarienių. Visur žmonių buvo perpildyta.

Ši kolonija yra seniausia Lietuvių kolonija New Jersey valstijoje. Sukaktuvių proga Lietuvių parapijos choras stato milžinišką veikalą, 5 aktuose, "Kražių Skerdynė". Pastatyme dalyvauja apie 100 asmenų. Piešiama kai kurios naujos dekoracijos scenai. Taisomi gražųs ir charakteringi rubai. Vaidylos, apart choro narių, yra vieni geriausių šioje kolonijoje, tat nėra jokios abejonės apie veikalo pasisekimą, tuo labiau kad jį stato buvęs keletą metų Lietuvos Valstybinės Operos ir Teatro vedėjas ir jų aktivus organizatorius, J. Žilevičius. Jis panaudos visas galimybes kad veikalas išeitų kuogeriausia.

Patartina aplinkinių kolonijų gyventojams norintiems tikrai patekti į vaidinimą, pasirupinti bilietus išanksto.

Veikalas bus statytas du vakaru, Balandžio 6 ir 7, nuo 7 val. vakare, parapijos salėje (Ripley Place).

DIDELĖ LIETUVIŠKA ĮSTAIGA

Newark, N. J. — Ilgus metus Lietuviams aptarnaujantis A. S. Trečioko apdraudos, nejudamo turto ir kelionų ofisas tapo perkeltas už kelių durų toliau nuo senosios vietos, į kampinį, naują, moderišką namą adresu 191 Adams Street, kampas Walnut St. Toje įstaigoje drauge turės savo ofisą ir jaunas, gabus advokatas Kazys Paulauskas, iš Baoynne.

Naujai įrengta įstaiga yra graži, didelė. Joje galima gauti nusipirkti pavieniais numeriais "Dirvą".

Aukščiausios rušies auksines iškabas ir parašus įstaigai piešė komercialis artistas Jonas Valaitis.

LIETUVIŠKAI FINANSINEI ĮSTAIGAI 25 NAUJI NARIAI!

Kearny, N. J. — Ši kolonija maža, bet darbais — *didelė*. Ko kiti negali, Kearny Lietuviai puikiai atlieka. Štai, susidomėjo ekonominiais reikalais, surengia Lietuviškai Schuyler Building and Loan Draugijai prakalbas, pakelti tą įstaigą. Pakviečia kalbėti toje srityje susipažinusius, sušaukia klausytojus, ateina organizatoriai su J. V. Baltrukoniu priešakyje, ir gauna net 25 narius! Tai įvyko Kovo 18 d.

Kalbėtojai buvo: Lietuvių radio vedėjas Jonas Valaitis, Adv. Kazys Paulauskas ir Lith. Building and Loan sekr. A. S. Trečiokas. Jie smulkiai išaiškino Lietuvių gabumus, pasisekimus ir galimumą veikti finansinėse įstaigose, faktais įrodo Lietuvos ir Amerikos Lietuvių finansinių įstaigų pasisekimą — ir 25 Kearniečiai ir kaimyninių kolonijų Lietuviai belinki savo taupmenas laikyti savoj įstaigoj.

Kearny Lietuviai turi ir tautinių bei kulturinių įstaigų bei draugijų. Ir dar žinot ką: tai vienintelė apielinkėj žinoma kolonija kurioje nėra nei vieno Lietuviško bolševiko!

VASARINE EKSKURSIJA Į LIETUVA

CUNARD WHITE STAR LINIJOS PUIKIUOJU LAIVU

BERENGARIA BIRŽELIO-JUNE 19 d.

Iš New Yorko tiesiog į Cherbourg, iš ten traukiniu į Klaipėdą.

5½ dienos kelionės jura, 40 valandų traukiniu ir jųs pasieksitė Lietuvą. Ekskursiją vadovaus p. STEPAS BERGAS, Cunard White Star Linijos patyręs keliauninkas ir vadas, kuris pasirupins keleivių bagažais ir visokiais kitais kelionės reikalais, taip pat prižiurės kad keleiviai kelonėje butų viskuo aprupinti.

Proga keliauti su savo tautiečiais.

Buv- pirmiau turistų klasės kambariai naudojami trečiai klasei.

Kitų informacijų kreipkitės pas vietinius agentus arba

CUNARD WHITE STAR LINE Ltd.

1121 Euclid Ave. Cleveland, Ohio

Musų Kulturinio Gyvenimo Klausimai — Amerikos ir Lietuvos Politikos Reikalai Chicagos Lietuvių Judėjimas ir Įvairios Žinios

LIETUVIŲ TRIBUNA

VISOKIOS CHICAGOS ŽINIOS

Chicagos antrašas: 1624 So. Western Ave.

PAŽINK LIETUVĄ

Lietuvos Miestų ir Miestelių Aprašymai

ŠEDUVA

Miestelis pasižymėjęs dideliais turgais, ir kraštas garsus ilgomis vestuvėmis.

Šis miestelis randasi Panevėžio apskrityje. Jame yra šios įstaigos:

Progimnazija, pradžios mokykla, valsčiaus valdyba, policijos nuovada ir kitos. Be to yra daug įvairių krautuvių ir koperativų.

Šis miestelis pasižymi savo dideliais turgais, kurie esti kas ketvirtadienį. Į turgus ukininkai suvažiuoja net iš tolimų apielinkių, po 40 kilometrų. Rudenį ukininkai daugiausia suveža sėmenų, linų ir javų. Visas prekes perka Žydai, nes jie čia turi didžiulius sandėlius ir visa prekyba yra jų rankose. Gelžkelio stotis randasi už trijų kilometrų ir vadinasi miestelio vardu.

Seniau žmonės suvažiavę į turgų, pardavę prekes iki vėlumos gerdavo smuklėse, o jų arkliai šaldavo, taip pat šaldavo ir jų moterys, kurios net su ašaromis akyse neišprašydavo savo įsigėrusių vyrų iš smuklių. Daug čia nelaimingų moterų ištisas valandas šaldavo ir verkdavo keikdamos savo likimą ir girtuoklius vyrus, kol pagaliau policija įvedė naują ir pavyzdingą tvarką. Visi ukininkai suvažiavę į turgų privalo visus reikalus atlikti iki 2 valandos po pietų. Pasibaigus antrai valandai, visi kas nenori gauti protokolą turi išvažiuoti į namus. Ir taip iki 3 valandos mieste nebematyti nei vieno ukininko — jie visi išvažinėja į namus.

Tokia pavyzdinga tvarka džiaugiasi ne tik moterys bet ir mėgstantieji išsigerti ukininkai.

Šiaip miestelis didelis ir švarus, nors jame, jo centre, veik vieni Žydai gyvena, kurie be policijos priežiuros švarumu nepasižymėtų.

Šeduvos miestelis yra vienas iš didžiausių šios apielinkės provincijos miestelių. Jame yra keletas gražių dviejų aukštų murinių namų, didelė graži murinė bažnyčia ir Rusų cerkvė. Miestelis turi palinkimą augti, nes ir šiais sunkiais krizės laikais stiebiasi tai muriniai, tai gražus mediniai namai ir nameliai.

Ne turgaus dienomis miestelis tuščias ir nuobodus.

Apielinkės lygios ir nevaizdingos. Bet ukininkams jos malonios ir brangios, nes žemė gera ir derlius visados neblogas.

Šeduviečiai ukininkai pasižymi dideliu linų auginimu. Prieš keletą metų jie pardavę sėmenis ir linus apsimokėdavo samdininkams, žemės mokesčius ir dar likdavo pinigų kitiems reikalams, o dabar jau ir jie mažiau tesėja, nes mažas pelras telieka atskaičius visas su jais surištas išlaidas.

Be to, Šeduviečiai ukininkai pasižymi savo ilgomis vestuvėmis. Tankiausia jie buliavoja visą savaitę. Tai vienintelis Lietuvoj kampelis kur taip ilgai ukininkai linksminasi. Bet gera jiems ir linksmintis, nes moka pasidaryti labai gero, skanaus naujo žinoma, ir keliais laipsniais, alučio. Pasidaro sau porą desėtkų bačkų, dar ir "karklyninės" keletą literių, ir geria visą savaitę. Turtingesnieji ukininkai visados samdo dudų orkestrą iš 7 žmonių, kurių dabar Lietuvoje veik kiekviename valsčiuje yra. Orkestrus sudaro ir grojų atsarginiai kareiviai, kurie tarnaudami karium e n ė j e tarnavo muzikantų komandose.

Užklausus kodel jie taip ilgai veselioja, jie išdidžiai atsako: "Musų tėvai ir seneliai taip darydavo, taip ir mes darome". Iš to matyt kad Šeduviečiai brangina tėvų paliktas tradicijas.

Jonas Morkunas.

EKSKURSIJOS

LIETUVA

ŠVEDŲ AMERIKOS LINIJA

TIESIOG Į KLAIPĖDĄ
Motorlaiviu "Gripsholm"
Išplaukia iš New Yorko
GEGUŽĖS-May 25 d., 1935 m.
Tuo pačiu motorlaiviu
Antra ekskursija išplauks
Liepos 3 d., 1935

NEW YORK—KLAIPĖDA
(Per Gothenburgą-Stockholm)
Rengiamos:
Liet. Laivakorčių Agentų S-gos Am.

Kiti Išplaukimai iš New Yorko

Drottningholm .. Balandžio 20
Kungholm ..... Gegužės 2
Kungholm ..... Birželio 4
Drottningholm .... Birželio 12

Informacijų ir laivakorčių kreipkitės į bent kurį Sąjungos narį, autorizuotą vietinį laivakorčių agentą, arba į bent kurią musų raštinę. Tarp Švedijos ir Klaipėdos plaukioja naujas moderniškas laivas 'MARIEHOLM'.

Swedish American Line
21 State St. New York, N. Y.

KAS TIE "SPARNUOTI LIETUVIAI" DARIUS IR GIRĖNAS?

Savo herojiškumu pasaulį nustebino ir Atlantiko pergalę Lietuvai laimėjo du Amerikiečiai Lietuviai, Darius ir Girėnas. Šių didvyrių asmenybes ir garbingą jų praeitį mums, štai, nušvietė taip pat Amerikiečiai. Kapitonas Petras Jurgėla parašė ištisą veikalą, — "SPARNUOTI LIETUVIAI DARIUS IR GIRĖNAS"

Knygą išleido, rizikuodama stambiomis išlaidomis, Dariaus sesuo Konstancija-Kotryna Juciutė-Stulpinienė. Puslapius surinko Vyčių spaustuvė. Knygai viršelį piešė dailininkas Mikas K. Šileikis. Visi Chicagiečiai.

Knygą spausdino ir "Lituanikos" lėktuvo spalvos tvirtus gražius viršelius uždėjo viena iš didžiausių ir geriausių Amerikoje spaustuvių, Cuneo, kurioje spausdinama gražios Angliškos knygos ir populiariausi Amerikos žurnalai. Delto ši knyga yra labai gražiai, švariai ir meniškai pagaminta. Tai yra bene pirma Amerikos Lietuvių išleista tokia daili knyga.

Minėti Amerikiečiai patiekė mums platų, gausiai paveikslutą veikalą apie nepaprastus didvyrius, kuriuos mes dabar galėsim arčiau pažinti. Ištikro, patyrę įdomų Dariaus ir Girėno gyvenimą, karo tarnybą, skraidymus, darbus bei nuopelnus musų tautai ir Amerikai, sunkų ir ilgą rengimąsi istoriniam žygiui ir išskridimo aplinkybes, be abejonės pradėsim dar daugiau tuos du musų didvyrius gerbti.

Knygoje paskelbta daugybė faktų iš abiejų darbščių vyrų gyvenimo, o Dariaus laiškai, rašyti atsiminimai ir dienoraščiai nušvies didžiausią jo dvasią bei asmenybę. Jei nežinai visų tų faktų, negali įsisąmoninti ar jiedu buvo tik du nuotikių (avantiuros) jieškotojai ar kilnesnio tikslo siekėjai.

Tikrai, 1933 m. Liepos mėn. Lietuvių tautą ir net pasaulį giliai sujudino daugiausia tik Dariaus ir Girėno drąsa, pasiryžimas nepaprastam žygiui ir labiausia pats tragiškas jų žuvimas jau nugalėjus audringą Atlantiką.

Autoriaus surinkti faktai ir dokumentai sudaro visą Dariaus ir Girėno istoriją. Gausi medega ir brėžiniai (planai) aiškiai rodo **kokio masto lakunai** buvo šiedu musų tautiečiai, kiek populiarus jiedu buvo Amerikoje ir, bendrai, kokios svarbos didis jų žygis turi aeronautikos mokslui.

Lietuvos Prezidento, aukštų valstybės vyrų, karininkų, dvasininkų, visuomenės veikėjų, žymių pasaulio lakunų ir kai kurių Amerikos valdžios atstovų trumpi pareiškimai nušviečia Dariaus ir Girėno nuopelnus Lietuvių tautai ir net žmonijai.

Tokią knygą perskaičius ir įsigilinus į visą įdomų jos turinį, kiekvienam bus aišku, autoriaus žodžiais, **ko mes prieš du metus netekome ir ką laimėjome.** Del to viso ši knyga turėtų buti plačiai skaitoma.

(Reikalaukite "Dirvos" knygyne. Kaina su prisiuntimu $1.65.)

APDOVANOTI 3 VEIKĖJAI

"Lietuvos Aidas" praneša kad per Nepriklausomybės šventę, Vasario 16 d., Švietimo ministerio teikimu, Lietuvos Prezidentas apdovanojo Didžio Lietuvos Kunigaikščio Gedimino ordinu tarp kitų ir tris Amerikiečių veikėjus: kompozitorių prof. Juozą Žilevičių, buvusį ilgametį "Vienybės" redaktorių Juozą O. Širvydą ir vyr. skautininką Kapitoną Petrą Jurgėlą (Jurgelevičių).

Prof. J. Žilevičius buvo Lietuvos konservatorijos direktorius, yra populiarus kompozitorius, muzikos ir muzikos instrumentų praeities tyrinėtojas. Jis gyvena Elizabeth, N. J.

J. O. Širvydas yra senas musų rašytojas, žurnalistas, ilgą eilę metų redagavo Brooklyno "Vienybę" ir buvo žinomas Amerikiečių veikėjas. Dabar gyvena Južintuose, Rokiškio ap., Lietuvoje, nepameta plunksnos ir veikia Šaulių Sąjungoje.

Kapt. P. Jurgėla įsteigė Lietuvos skautų organizaciją, parašė šešias knygas, savanoriu ištarnavo Lietuvos kariumenėje apie 12 metų, dirba spaudoje ir yra parašęs ir išvertęs keletą kitokių knygų. Jis gyvena Chicagoje.

Labai gražu ir malonu kad Lietuvos vyriausybė neužmiršta ir Amerikiečių dirbančių tautinėje dirvoje.

Dr-jos Užsienio Lietuviams Remti Pirmininkas

ADV. R. SKIPITIS

Kaunas. — Kovo pabaigoje išplaukė į Ameriką Draugijos Užsienio Lietuviams Remti pirmininkas Adv. Rapolas Skipitis. Jo kelionės tikslas jau buvo minėta. Čia šiek tiek paminėsime apie patį Adv. R. Skipitį.

Kaip ir visų musų vyresnėsės karto visuomenininkų taip ir Adv. Skipičio gyvenimas buvo pilnas ir darbinkas, pasireiškęs jau gerokai prieš karą, musų spaudos draudimo laikais, nepailsęs karo metu, dar labiau įsisiubavęs musų valstybė gyvenimo pradžioje ir dabar.

R. Skipitis gimė 1887 metais Baukų kaime, Šeduvos parap., Šiaulių apsk. Mokėsi Palangos progimnazijoje, Šiaulių gimnazijoje ir Maskvos universitete, kur baigė teisių fakultetą.

Visuomenės gyvenime Rapolas Skipitis pradeda dalyvauti nuo ketvirtos klasės gimnazijos, platindamas iš Prusų slapta gabenamus Lietuvių laikraščius ir knygas ir padėdamas musų knygnešiams. 1905 metais Lietuvoje suliepsnojus revoliucijai, jaunas vos 18 metų amžiaus gimnazistas Skipitis prisideda prie revoliucijos darbo Šiaulių apielinkėje. 1908 m. jis buvo Šiaulių žandarų suimtas ir uždarytas kalėjime. Išėjęs iš kalėjimo jis ir toliau darbuojasi ir tais pat metais dalyvauja, kaipo Šiaulių mokslo eivių atstovas, Lietuvos Mokslo eivių Konferencijoje Vilniuje.

Studentaudamas M a s kvoje kelis kartus išrenkamas Maskvos Lietuvių studentų draugijos pirmininku. 1910 m. pradeda eiti "Aušrinė", ir Skipitis yra jos artimiausias bendradarbis. Vasaros atostogų metu jis darbuojasi sodžiuje — renka tautosaką, moko suaugusius skaityt ir rašyt, steigia sodžiaus knygynėlius, ruošia kaimiečiams gegužines, vakarus, rašinėja "Aušrinei", "Lietuvos Žinioms", "Lietuvos Ukininkui".

Karo metu p. Skipitis dirbo Lietuvių Draugijos Centro Komiteto įgaliotiniu Lietuvoje, paskui Rusijoje (Maskvoje ir Petrapilyje). 1916-17 metais įsikuria Santaros partija, ir joje p. Skipitis yra Centro Komitete. Partijos leidžiamas "Santaros" laikraštis, p. Skipičio vardas yra redakcijos narių tarpe.

1917 m. jis buvo išrinktas į Lietuvių Tautos Tarybą Petrapilyje, o vėliau dar tais pačiais metais į Vyriausiąją Lietuvių Tarybą Rusijoje, kur jam pavedama sudaryti ryšius ir palaikyti santikius su Ukrainos valdžia. R. Skipitis išbuvo Ukrainoje, Kijeve, iki bolševikai paėmė tą miestą. Po to jis dar lanko Lietuvių kolonijas Ukrainoje ir ten organizuoja Lietuvių tautos tarybas. 1918 m. R. Skipitis gryta į Lietuvą ir mokytojauja Šiaulių gimnazijoje. 1919 m. pradžioje Teisingumo ministerijos pakviestas, eina valstybės gynėjo pareigas Kauno apigardos teisme, kur darbuojai iki VI-tam ministerių kabinetui susidarant, kada Ministeris Pirmininkas Dr. K. Grinius pakvietė jį buti Vidaus Reikalų ministeriu.

1925 m. Lietuvoje Santara persiorganizavo į Ukininkų Partiją, kuriai pirmininkavo p. Skipitis.

1925 m. Ukininkų partija leido savo laikraštį "Ukininkų Balsą", kurį redagavo p. Skipitis. 1926 m. jau Ukininkų partija išeina į rinkimus savistoviu sąrašu ir išrinko į Seimą du atstovu, p. Skipitį ir p. Aleksą, dabartinį žemės Ukio ministerį. Po perversmo 1926 m. partija pasisakė už demokratinę santvarką ir atšaukė savo įgaliotinius dviem savo nariam buvusiem ministerių kabinete, butent agr. Aleksai ir Gen. Daukantui. Dabar Ukininkų partija nebeveikia.

Šia proga tektų dar suminėti kad Adv. Skipitis vadovavo garsiai Kauno miesto gyventojų kovai su elektros koncesininkais. Ta kova buvo ir įdomi ir griežta, ir Kauno gyventojai laimėjo ją. Kovos pasekmėje Kauno gyventojų kišenėse pasilieka bent du milijonai litų kas metai. Kadangi koncesijai dar lieka gyvuoti 18 metų tat Kauniečiai bus išlaimėję, dėka Adv. Skipičio vadovybės, apie 36 milijonus litų. Ta garsi elektros kova buvo 1933 metų pradžioje.

Kartu su pp. Kasakaičiu, Vanagu-Simanaičiu ir Grigalaičiu Adv. R. Skipitis 1931 metų rudenį pradeda organizuoti Draugiją Užsienio Lietuviams remti, kurios veikimas jau gerai žinomas užsienio Lietuviams.

Jo lankymasis Amerikoje, be abejonės, turės sustiprinti Lietuvos santikius su išeivija ir turės padėti tinkamai pasiruošti Viso Pasaulio Lietuvių Kongresui ir Viso Pasaulio Lietuvių Sąjungai.

Karolis Vairas.

VISOKIOS CHICAGOS ŽINIOS

NUSIŠOVĖ J. ŠVEGŽDA

Kovo 20 d. Chicagoje nusišovė žinomas Marquette Parko biznierius, Jonas Švegžda, 6957 S. Artesian ave.

Del ko nusišovė tikrų žinių nėra, sakoma buk jis tuo laiku valęs šautuvą kuris buvo užtaisytas. Palaidotas Kovo 25 d. Tautiškose kapinėse. Rep.

NELAIMĖ ŠOKIŲ KLUBE

Kovo 23 d. vakare, Club Rendezvous kabarete, kuris randasi Morton Grove, 5941 Demster st., kur buvo prisirinkę studentų, jiems besilinksminant staiga kilo gaisras. Kadangi salė buvo maža ir turėjo tik vienas duris, tai kilus sumišimui, durys greit užsikimšo, ir niekam negalint išbėgti sudegė šeši asmenys, 37 kiti sunkiai apdegė, iš kurių apie 15 mirs. Kadangi namas buvo medinis tai iki ugniagesiai pribuvo ugnis atliko savo baisų darbą.

NORI APVARŽYTI SVETIMŠALIŲ TEISES

Illinois valstijoje įnešta bilius, taikomas suvaržyti šioje valstijoje gyvenančių svetimšalių teises. Tame biliuje reikalaujama registruoti visus nepiliečius kurie nepasižadės patapti piliečiais iki Rugp. 31 d. Bausti kalėjimu visus nepiliečius kurie pasižadėję patapti piliečiais to neišpildytų. Reikale tokius svetimšalius net deportuoti. Atimti dabar teikiamą svetimšaliams pašalpą, ir tt.

Svetimšaliai daug gero padarė, daug naudos ir pinigo uždirbo valstijai, ir buvo geri kada turėjo iš ko gyventi, o dabar norima juos persekioti.

NORĖJO NUŠAUTI PROKURORĄ COURTNEY

Kovo 24 d. važiuojant automobiliu, Illinois valstijos prokurorą Thomas J. Courtney pasivijo kitu automobiliu važiuoją vyrai ir kaip tik privažiavo šonais, tuoj pradėjo šaudyti į Courtney. Su juo važiavę trys kiti ir jisai pats staiga sukrito automobilyje ant grindų ir išliko gyvi. Užpuolikai pabėgo.

Prokuroras Courtney, kuris smarkiai kovojo prieš visokius Chicagos niekšus, dabar paskelbė jiems dar atkaklesnę kovą. Iki šiol jo jau daug atlikta, sumažinta bombų mėtymai, šaudymaisi ir kiti tokie niekšiški darbai.

REIKALAUJA DAUGIAU UŽMOKESNIO

Chicagos uosto darbininkai kurie dirba prie laivų ir ant laivų, reikalauja pakėlimo algų. Unija reikalauja nuo 15 iki 20 nuoš. mokesnio daugiau.

NUTEISTAS VISAM AMŽIUI

J. P. Chase tapo nuteitas visam amžiui kalėjiman už nušovimą pereitą rudenį federalės valdžios agento Cowley, susišaudyme netoli Chicagos, kada buvo nušautas žmogžudis Baby Face Nelson.

LANKYSIS SENAS CHORAS

Balandžio 12 d. Chicagon žada atvykti Vokiečių choras, kuris gavo pradžią 735 metai atgal ir nuo to laiko gyvavo ir dainavo per gentkarčių gentkartes.

ATSIDARYSIANTI NUGENT LIEJYKLA

Senai užsidarius Nugent plieno liejykla rengiasi atsidaryti ir pradėti dirbti pilną laiką. Joje dirba apie 400 darbininkų.

DAR VIS SKAITO!

Chicaga dar ir dabar skaito tuos milijonus dolarių kuriuos žmonės praleido čia lankydami pasaulinę parodą.

Štai dabar vėl skelbiama finansinė atskaita — sakoma kad Parodos rengėjai turėjo ineigų $61,368,226. Taigi apsimokėjo visos skolos ir dar liko pelno.

Daugybė pasigenda tų šimtų tukstančių dolarių kurie per dvi vasaras kasdien sueidavo į Parodos rengėjų ir koncesininkų kišenius. Dabar tų skambučių balsai nutilo....

KARPIO MERGINOS NUBAUSTOS

Chicagiečio žmogžudžio Alvino Karpio, kurį federalė valdžia vis dar gaudo, dvi merginos šiose dienose tapo Miami, Floridoj, nuteistos kalėjimu po penkis metus už tai kad jos slėpė žmogžudžius.

Tų merginų tardymas ir vežiojimas atlikta slaptai ir po didele apsauga, nes bijota kad Karpis, budamas dar laisvėje, nepasikėsintų jų išvaduoti.

SERGA. Chicagos Lietuvių Šv. Kryžiaus ligoninėje turėjo operaciją Motiejus Vitkus, Clevelandiečio Jono Jaro patėvis. Operacija pavyko. Ligonis taisosi, neužilgo gryš į namus, 4119 So. Sacramento ave.

"Dirva" dabar yra pigiausias darbininko liuoslaikio draugas. Platinkit ją tarp savo draugų.

NEBUK ŽILAS!

Stebuklingos Gyduolės, kurios Panaikina žilimą, Plaukų Slinkimą ir Pleiskanas. Šias gyduoles privalėtų turėti kiekvienas kuris žyla, slenka arba pleiskanuoja plaukai. Nėra nieko už jas geresnio iki šiol išrasta. Kreipkitės neatidėliodami ilgiau. Kaina $2. Jeigu nebusit pilnai patenkintas, jums pinigai bus sugrąžinti.

J. SKINDER Dept. C
357 W. 63 St. Chicago, Ill.

Nedaugelis likusių knygų su gražiais tvirtais apdarais nupiginta: su persiuntimu $1.00.
DABAR GALIMA GAUTI "DIRVOJE"

KARAS! 20-to amžiaus KARAS ant žemės, ore, jurose.

Durtuvų grumtynės, nuodingi gazai, lėktuvų pašovimas, artilerijos griausmai, žmonių susprogdinimas ir kitos karo baisybės vaizdžiai aprašyta W. T. SCANLON'O parašytoje ir 1-ma premija Amerikoje apdovanotoje karo apysakoje

"Dirva" — 6820 Superior Ave. — Cleveland, O.

DARIUS IR GIRĖNAS

Parašė P. JURGĖLA

TURINYS: Dariaus ir Girėno gyvenimo ir veikimo apžvalga. Skridimas per Atlantiką. Soldino miško paslaptis. Žygio atgarsiai pasaulyje. Dariaus ir Girėno nuopelnai aviacijai ir musų tautai. Poezija apie "Lituaniią". Skridimo rėmėjai ir rėmėjų komitetai.

384 puslapiai, su 86 paveikslais; tvirti viršeliai.
KAINA $1.50; siunčiant paštu, $1.65.

"DIRVA"
6820 Superior Avenue Cleveland, Ohio

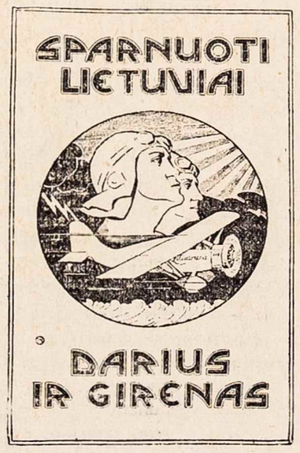

Dienos Klausimais

Redaktorius—K. S. KARPIUS—Editor 6820 Superior Ave., Cleveland, Ohio

NUO NIGERIŲ — PRIE KATALIKŲ . . .

Keli metai atgal, per keletą metų, musų Lietuviai komunistėliai įvairiose Lietuvių kolonijose, pačiuose Lietuvių centruose, Lietuvių salėse, rengė balius kuriuose su negrais-juodukais labai draugiškai užė — komunistės bobos apsikabinusios juodukus šokdino, o vasarą piknikuose net po krumus vedžiojosi.

Bet juodas kraujas su raudonu nesutaikomas, todel tas negrų 'broliškumas' su Lietuviais atšalo.

Dabar komunistai sumanė pasikinkyti katalikiškas ir tulas tautiškas Lietuvių draugijas padėti jiems dirbti pasaulinės revoliucijos darbą.

Pasiėmę remti Suv. Valstijų Atstovų Bute siulomą bilių H. R. 2827, kuris reikalauja senatvės pensijos, bedarbės apdraudos ir tt., prisigretino prie katalikiškų ir tautinių organizacijų ir dalį jų atstovų gavo ateiti į komunistų vadovaujamus susirinkimus.

Bilius reikalaujantis padaryti pagerinimus darbo klesai yra reikalingas remti, tačiau Kongrese dabartiniu laiku yra ir kitų bilių kurie siulo senatvės pensijas, bedarbės apdraudą ir aptaksavimą kapitalistų iki tiek kad jie nenorėtų krauti kapitalo bet mokėtų darbininkams didesnes algas.

Reiškia, socialės apdraudos klausimais bilių Kongrese randasi daug daugiau negu tik tas vienas komunistų remiamas H. R. 2827.

Bet komunistai moka išnaudoti progas, ir jie išeidami už bilių H. R. 2827 gavo progos prieiti prie visuomenės.

Tą atsiekę, jie dabar jau svajoja šaukti "Lietuvių Darbininkų Suvažiavimą".

Delegatais į tą suvažiavipriims visus.

Suvažiavimo dienotvarkė busianti tokia: Kova prieš ruošiamą naują karą; kova prieš kylantį fašizmą Amerikoje; Amerikos Lietuvių reikalavimas civilinių teisių Lietuvos darbininkams ir valstiečiams; siuntimas atstovų į proponuojamą viso pasaulio Lietuvių išeivių kongresą Kaune.

Tai klausimai kuriais komunistai Lietuvių visuomenę pasijungs ir paskui mulkins. Jie užtyli kad jų garbinama Rusija pasirengus karui labiau negu kuri kita valstybė. Amerikoje jokio fašizmo nėra, yra tiktai grynas tautinis susipratimas. Jeigu Amerikoje reikia prieš ką kovoti tai prieš kylantį komunizmą ir prieš valdžios nesiėmimą jokių griežtų priemonių atsikratyti raudonos plėgos: šalyse kur komunistai suvaržyti, daug ramiau gyventi.

Jeigu komunistai rupinasi reikalauti Lietuvos "darbininkams" (Žydams komunistams) civilinių teisų, jie daugiau gero padarys jeigu pareikalaus Rusijos prislėgtoms masėms daugiau laisvės.

Ko komunistams reikia viso pasaulio Lietuvių kongrese? Ar jie ten vąžiuos? Ne, tačiau jie parodydami "susirupinimo" tuo klausimu, nori patraukti į savo mitingus daugiau Lietuvių.

Kaip atsineš tautinė ir katalikų spauda į tą musų raudonukų proponuojamą "Lietuvių darbininką suvažiavimą"? Jeigu nepersergės savo organizacijų veikėjus, tos organizacijos paliks komunistų įrankiais.

Musų katalikiška spauda ir kunigai turėtų pasirupinti kad komunistai jų draugijas nenusivestų, ir nors kartą užmiršti apie "laisvamanius", kaip jie vadina tautininkus. Šiuo laiku turėtų pažiurėti rimtai į komunistų pastangas pasijungti katalikišką visuomenę.

Gavus svarbų pranešimą iš Lietuvos sąryšyje su kylančiu skandalu Lietuvos Aero Klube, šiame numeryje atsakymą į tai ką "Dirva" sakytų jei "antras skridimas" nulėktų į Lietuvą dar netalpiname.

Džiaugiasi Depresijos Pabaiga

Pradėjus suplaukti Washingtone į federalės valdžios iždą taksams nuo ineigų, kurių pirma dalis sumokama iki Kovo 15 d., nekurie pareiškė didelio apsidžiaugimo. Demokratų vadas Atstovų Bute patyręs apie suplaukimą žymiai didesnės sumos pinigų negu tuo laiku pernai, pareiškė: "Mes jau išėjom iš depresijos. Kaip greit pramonė tą patirs, musų bėdos bus pasibaigusios."

Šymet per pirmas 20 dienų Kovo mėnesio taksų sumokėta $270,935,659; pernai buvo gauta $203,256,084.

Kadangi šios rušies taksai daugėja, ir jeigu nėra jaų rasta jiems skylė supilti, aišku ineigų padidėjimas leis valdžiai numažinti taksus nuo kitų reikmenų, kurias naudoja darbo klesa.

Vienas atstovas pareiškė net kad Kongresas galės užvesti pirmą laipsnį socialės apdraudos programo, nereikalaujant uždėti naujus taksus.

KOJĄ, VYRAI!

Kelkim, vyrai, koją,
Te sudunda žemė!
Mes kovos artojai —
Ateitis mus remia!

Niekis priešų šimtas,
Niekis milijonai,
Argi tiek nukloštas
Žalgiris Teutonais?!

Negi tiek Lietuvis
Amžių gludumoje
Savo mieloj žemėj
Priešų tepaklojo....

Matėme Giedraičius,
Širvintus pažystam.
Žino musų ranką
Užkabint kas drysta.

Ei, į kojų, vyrai!
Ei, greta į gretą,
Kad Lietuvis gyvas
Te pasaulis mato!

Luobos Sunus.

TAU, VILNIAUS KRAŠTE!

Žemė nuvarginta sunkiai kvėpuoja:
Josios svajonės — ne pelenai;
Niaukiasi ruku Vilniaus kalnai,
Bailiai tarp musų tik abejoja

Tavo likimu, brangi šalis,
Vargo, nelaisvės taip prikamuota!
Tau, musų motina, kryžių išklota,
Žiba ištolo vilties švyturys.

Nors ir kiek laiko kentėt dar turi,
Laisvę visvien, mųs Pilie, pamatysi,
Žiaurųjį priešą laukan išvysi:
Lietuvos laisvė juk nemari!

Artinas rytas, dingsta naktis,
Bjaurųs šešėliai pragaran plukia,
Ir Gedimino vilkas vėl kaukia,
Rytmečio giesmę gieda gaidys.

Vilkas vis staugia: busi laisva,
Savo tėvynę greit vainikuosi,
Ir ją, kaip vaiką, veikiai paguosi:
Širdžia su Tavim visa Lietuva!

Kyla galingas balsas tautos,
Iš musų laukų, miškų ir marių,
Šešioliktojo proga Vasario:
Vilnių Lietuvis visvien išvaduos!

"Tr." Tas Trečias.

APSIDAIRIUS

Rašo Vyt. Širvydas.

SENIEMS AMERIKOJE BUS SMAGIAU GYVENTI

Valstybinė pensija seniems žmonėms kurie neturi pragyvenimo lėšų, matyti, Amerikoje yra dienos klausimu. Tarp kraštutinių planų smarkiai agituojama už Townsendo planą, kuriuo einant kiekvienas sulaukęs 65 metų senukas gautų kas mėnesį po $200 pensijos, betgi turėtų visą tą sumą tą patį mėnesį išleisti.

Kongresan įneštas pensijų bilius tiek toli neina, siulo pensijos apie $15 į mėnesį iš federalio iždo, prie kurių kiekviena valstija savo gyventojui gali pridėti dar $15 ar daugiau.

Statistikai mums nurodo kad Amerika greitai virsta senių žeme. Šio šimtmečio pradžioje (1900 metais) senų žmonių — tokių kurie yra virš 65 metų amžiaus,— Amerikoje buvo tik 4 milijonai, arba 4-tas visų gyventojų nuošimtis. Dabar tokių žmonių yra septyni ir pusė milijonai, arba iš šimto gyventojų penki. Už 35 metų senukų skaičius padaugės iki 15 milijonų ir jie sudarys dešimtą visų gyventojų nuošimtį.

Žmogus sulaukęs 65 metų, sakoma, turi vilties išgyventi iki 76 ar 77 metų. Norėdamas turėti nors po $25 kas mėnesį iki mirties, jis per savo gyvenimą turi sutaupyti apie $3,500. Bet faktai rodo kad dešimts ir pusė milijonų Amerikos šeimų, kurių duonpelniai gerus darbus turi ir neblogai uždirba, per visą gyvenimą sutaupo tik apie $71, uždirbdami nuo $1,000 iki $2,000 per metą. Reiškia tai milžiniškai žmonių masei nėra vilties savo jiegomis susikrauti pinigų aprupintai senatvei. Reikalinga valdžios įsikišimo. Ir valdžia, matyti, įsikiš kad nuo gyventojų nukelti bent dalį rupesčių, surištų su neaiškia ir neaprupinta senatve, ypatingai jei prisimename kad Amerikos pramonė dabar nelabai nori samdyti darbininkų virš 45 metų amžiaus.

AR LIETUVA VOKIEČIŲ BIJOJO?

Kai Liepos 16 d. 1933 metais Vokietijoje užsimuše lakunai Darius ir Girėnas, dalis net musų inteligentų patikėjo gandui buk juos Vokiečiai nušove, ir to neišveja sau iš galvų, nors tyrimai pačios Lietuvos specialistų neatidengė šovimo žymių. Amerikoje tuli Lietuviai ir po šiai dienai kalba apie "nušovimą" ir Lietuvos "pabijojimą" Vokiečių ir todel "užtylėjimą" to "nušovimo"....

Ar Lietuva Vokiečių bijo? Štai per porą mėnesių Kaune ėjo teismas Vokiečių ir jų šalininkų Lietuvių, sugaudytų viso virš šimto. Ir, nežiurint Berlino ir visos Vokietijos riksmo, Kovo 26 d. Lietuvos kariumenės teismas keturis nazius nuteisė mirties bausme, 83 kitus nusmerkė kalėjiman.

Kodel dabar nepabijojo Vokiečių, jeigu "bijojo" iškelti aikštėn Dariaus ir Girėno nušovimą?

Kurie kalba apie Lietuvos "pabijojimą" Vokiečių del Dariaus ir Girėno žuvimo žemina save ir visą Lietuvą.

ESTIJA

Estija — viena Lietuvos draugių, Pabaltijo Sąjungos narė.

Europoje yra 14 valstybių mažesnių savo žemės plotu už Lietuvą. Iš jų pagal didumą pirmoje vietoje eina Estija, kurios teritorija sudaro 47,558 kilometrų plotą. Estijos teritorija yra prie Baltijos juros Suomių ir Rygos įlankių. Estija turi Baltijos juroje arti 70 salų, tos salos ir padidina Estijos jurų sienų ilgumą. Estijos teritorija užimta: ariama žeme, laukais, ganyklomis, miškais, ir netinkama ukiui žeme, kurios yra 15 nuošimtis.

Gyventojų skaičius arti 1,300,000 žmonių. Tautybėmis gyventojai skirstosi: 95 nuoš. Estų, 2 nuoš. Vokiečių, 1 nuoš. Rusų, kitų 2 nuoš. Tikybomis: Evangelikų 79 nuoš., Graikų katalikų 19 nuoš.; kitų 2 nuoš. Kaimuose gyvena 73 nuošimčiai visų šalies žmonių; miestuose — 23 nuoš.

Valstybės sostinė Talinas (Tallinna) turi 127,000 gyventojų; universiteto miestas Tartu — 60,000 gyventojų; Narva — 27,000 gyventojų; Parnu — 22,000 gyventojų. Taline ir Parnu miestuose yra uostai. Per Taliną eina Estijos prekyba su užsieniu. Parnu uostas vietinės reikšmės.

Estijos paviršių sudaro plokštuma, kylanti pietų kryptimi, su daugiau kaip 100 ežerų, ir kalvomis, iš kurių aukščiausi bus Semr Munamagi (325 metrų aukštumos).

Estija žemdirbių kraštas, tačiau savo gamybos išteklių neturi ir verčiama gabenti grudų ir kitų maisto produktų dalį iš kitų kraštų. Iš žemės ukio šakų Estijoje labai gerai pastatyta pienininkystė. Estijos eksporte (išvežime užsienin) sviestas sudaro 26 nuoš., kiti pieno produktai — 6.1 nuoš. Kitos pramonės šakos išplėstos silpniau; darbininkų visame krašte arti 10 nuoš. Tekstilės ir popieriaus fabrikai, cemento, miško apdirbimo ir degtukų, linų ir odos apdirbimo, skalyno fabrikai. Skalynas vartojamas kaip kuras fabrikams ir garvežiams, iš jo taip pat gaunama vietinė nafta. Estija turi daug durpynų, gipso, fosforitų.

Tiek Lietuva, tiek Estija gavo geležinkelių tinklą, pritaikytą buvusios Rusijos imperijos reikalams, nes ir Estija priklausė prie Rusijos. Išviso Estija turi 1433 kilometrų geležinkelių.

Lietuva susisiekia su Estija tiktai per Latviją, nes į šiaurę nuo Lietuvos guli Latvija, kita Pabaltijos Sąjungos narė.

Estai yra Suomių kilmės žmonės, ne tos kilmės kaip yra Latviai ir Lietuviai. Sakoma kad Suomių padermė buvo prasiplėtus Baltijo pajuriu net ir dabartinėje Žemaitijoje, tik vėliau buvo nustumta labiau į pajurį besiveržiančių Lietuviškos padermės žmonių.

Estiją nuo jų gentainių Suomių skiria Suomių užlaja, delto vienos ir kitos tų plotų gyventojų reikalai persiskyrė. Estiją, kaip ir Latviją, tryliktame šimtmetyje užgrobė Teutonų kalavijuočių ordenas ir gerokai apvokietino, paliko jiems Evangelikų tikybą. Tarpais Estiją buvo užgrobę ir Švedai iš kitos pusės Baltijos juros, ir dar ankstesniais amžiais ten turėjo savo sodybas Vikingai, bet Estija pagaliau buvo nuo tų užpuolikų atliuosuota ir pateko po Rusija.

Lietuva su savo visa stipria atspara butų buvus sunaikinta kryžiuočių laikais, kuomet Latvijoj ir Estijoj įsigalėjo kalavijiečiai, jeigu nebutų kilę vaidai ir tąsynės taip Prusuose įsigalėjusių kryžiuočių ir Rygoje esančių kalavijuočių.

Estija yra nepriklausoma respublika, pastarų metų bėgyje pertvarkius savo valdymosi formą sulyg Lietuvos formos.

Estija pasiskelbė savo nepriklausomybę tą pat Vasario mėnesį, 1918 metais, savaite vėliau negu Lietuva.

Šymet Kaune atžymėta Estijos nepriklausomybės šventė, parodymui draugingumo kaimynei valstybei, Lietuvos ir Latvijos draugei Pabaltijo Sąjungoje.

MUSŲ RAŠOMOSIOS KALBOS TĖVO JONO JABLONSKIO 5 METŲ MIRTIES SUKAKTUVĖS

Vasario 23d. Lietuvoje buvo minima musų rašomosios kalbos kurėjo Jono Jablonskio penkerių metų mirties sukaktuvės. Jablonskis gimė 1861 m., Sausio 12 d., Šakių apsk., Bublelių val., Kubilių kaime ukininko šeimoje. Išėjęs kaimo pradžios mokyklą ir Marijampolės gimnaziją, jis 1884 m. baigė Maskvos universiteto kalbų mokslo skyrių. Mokytojo vietos, kaip Lietuvis, Lietuvoje ilgai negalėjo gauti. Teko visaip verstis, kol 1888 m. gavo mokytojo vietą Mintaujoje, Latvijoje. 1896 metais Jablonskis perkeliamas į Taliną, Estijoje.

Už Lietuviškos spaudos platinimą buvo ištremtas Rusijos gilumon. Atgavus Lietuvišką spaudą, Jablonskis apsigyveno Vilniuje, kur dirbo "Vilniaus Žinių" ir "Lietuvos Ukininko" redakcijose. Vėliau mokytojavo Panevėžyje, Brastoje ir Gardine. Didžiojo karo metu dirbo Voronežo Lietuvių gimnazijoje. 1918 m. sugryžo į Vilnių, vėliau apsigyveno Kaune. Įsikurus Lietuvos universitetui, Jablonskis buvo išrinktas garbės profesorium. Mirė 1930 m. Vasario 23 d. Palaidotas Kauno kapinėse.

Lietuvių kalbą Jablonskis pradėjo tirti gana anksti. Budamas Mintautos gimnazijos mokytoju, jis kelis metus pėsčias keliavo po Lietuvą, tirdamas musų kalbos tarmes. Del tų kelionių gavo kojų paraližą, vėliau jau negalėjo vaikščioti ir iki mirties buvo vežiojamas ratukuose. Jo nuveikti Lietuvių kalbos tyrimo darbai yra labai dideli. Visai teisingai Jonas Jablonskis vadinamas musų rašomosios kalbos tėvu. Jo Lietuvių kalbos sintakse ir gramatika dar ir dabar remiasi visas Lietuvių rašomosios kalbos mokslas. Dabartiniai Lietuvos kalbininkai yra visi Jablonskio mokiniai.

Jo mokiniais yra dabartiniai žymiausi Lietuvos veikėjai. Jo mokiniu Mintaujoje buvo ir Lietuvos Prezidentas Antanas Smetona, kuris su Jablonskiu dvi vasaras tyrinėjo Rytų Aukštaičių tarmes.

Pavartę senesnių laikų Lietuviškus laikraščius rasime pilnus Jono Jablonskio publicistikos.

Jonas Jablonskis buvo taip pat žymus tautinio atgimimo veikėjas. Mintaujoje apie jį sukosi visas Lietuvių tautos žadinimo darbas. Savo gabia plunksna jis Lietuvius mokė kaip reikia kovoti su caro valdžia už tautines teises. Už tai jam teko skaudžiai nukentėti kelių metų ištrėmimu.

Už nuopelnus padarytus Lietuvių kalbai jis amžinai paliks tautos atminime.

Iš prastos kaimiečių susižinojimo priemonės, kuria buvo laikoma Lietuvių kalba, jis beveik per pusę šimto metų nepaliaujamo darbo padarė ją tobulu minties įrankiu tinkamu vartoti visose kulturiškai organizuoto krašto gyvenimo srityse.

Tsb.

Kiek Lietuvių dalyvavo pasauliniame kare. Pasauliniame kare 1914—1918 metais dalyvavo 64,628 Lietuvos piliečiai, kurių fiziškai nukentėjo 29,885 žm.; iš jų žuvusių priskaitoma 11,173 žm., ir sužeistų 18,712. Iš sužeistųjų skaičiaus 1871 liko invalidais.

JUROS MERGA

Juros Merga—istoriškas romanas iš Vikingų laikų, ankstyvesniuose amžiuose, apie Vikingę mergą kuri atėjo, užkariavo ir apsigyveno Žemaitijoje, ir Lietuvį jaunuolį nuo Dubysos, kurs nuėjęs ją išvyti, pamilo. 300 pusl. ----------1.00

Reikalaukit "Dirvoje"

VINCAS KREVĖ

Dainavos šalies Senų žmonių Padavimai

II. Neramųs Kalnai

(Tęsinys iš pereito num.)

II.

Kai dajojo arti dvaro, tai sutiko, tai susidurė jauną mergą, dailią ant budo, skaisčią ant veido. Ir prakalbėjo į ją Ilgis, klausdamas kokia šalis šioji kur jis atjojo, kur šis kelias veda.

Ir atsakė merga kad Liškevos šalis tai yra, kad Liškevon šis kelias vedas.

Ir pasakė jai Ilgis kad jis iš tolimos šalies, kad paklydo girioje bemedžiodamas, stirnas bevaikydamas. Tris dienas naktis po girias klaidžiojąs, kelio namon neatitinkąs, net čionai toli atsidurė, šitoje šalyje, apie kurią daugel girdėjo.

Ir prašė jaunoji kad užjotų Liškevos pilin; ten ras ir atilsį ir naktigultą, ten jį priims, žaliu vynu užgers ir jo šyvą žirgą pašers grynu dobilėliu.

— O pasakyk man, mergele, kokis kunigaikštis sėdi toje pilyje? Keno dukra tu esi?

— Raivedys kunigaikštis gyvena toje pilyje, o aš Munia, Raivedžio duktė. Žirgas tavo pailso, o kelias namon tolimas. Joki, berneli, dvaran, ten paviešėsi per kiaurą naktelę. Ir patsai atilsėsi ir žirgas atilsės. O jei panorėsi, tai ryt anksti, saulei patekėjus, nuves tave žmonės į viešą kelią kuris tavo tėvų šalin eina.

— Nors ir vėlus jau vakaras, nors ir nuvargo mano žirgas, nejosiu aš tavo dvaran: negražiai kalbėjo apie jį žmonės.

— Pikti tai žmonės ir nedori, kurie negražiai kalba. Mano tėvas niekam pikta nepadarė, nei keleiviui nei vaizbunui, nei paprastam žmogui.

— Žmonės sako kad tavo tėvas negerbia savo dievų galingųjų, nepildo papročių kuriuos tėvai musų paliko; negyvena kaip tėvų tėvai gyveno — ir per tai nėra kelio į jo dvarą nei kriviui, nei vaidilui, nei šiaip keleiviui.

— Pikti žmonės tai kalba, berneli. Mes gerbiame vieną Dievą, kuris sutvėrė dangų ir žemę. Jis liepė mylėti kiekvieną žmogų, ar draugas tai butų, ar nedraugas.

— Kvailas dievai tai liepė, kvailas žmogus tai pildo. Kas gali mylėti nedraugą savo! Per tai jis ir nedraugas kad neapkęsti jo ir keršto ieškoti.

— Didis ir tikras tai Dievas, ir gilios dvasios žmonės tik gali tai suprasti. Keršyti priešininkams kiekvienas gali, bet priešininkui dovanoti, kai jam atkeršyti galima, tik galiunai milžinai dovanoja.

— Ne vyro tai kalba, dovanok, mergele. Kad vyrai šios kalbos paklausytų, narsumas pranyktų, Gudai ir Lenkai ir kiti pikti žmonės nuvergtų musų šalį....

— Ir Gudai, ir Lenkai, ir visas pasaulis gerbia vieną Dievą, kursai tikras yra, ir narsumas ten, berneli, nepranyko.

— Ir tavo tėvas jį gerbia ir del to pranyko jo narsumas, ir paniekino jį žmonės visos šalies.

— Nepranyko narsumas širdyje mano tėvo, tik gerbdamas gerąjį Dievą nedaro jis pikta žmonėms.... O žmonės pikti, jie gera dar nesupranta, bet ateitis Dievo rankoje....

— Tai tavo tėvas ir man bloga nepadarytų?

— Už ką gi tau, berneli? Tu gi tik paklydai ir nieko pikta niekam nepadarei.

Ir taip bekalbėdami, nuėjo jie Liškevos pilin. Ir sutiko juos ten Raivedys ir užgėrė jį žaliu vynu, girdė saldum medumi ir vaišino kaip artimą, kaip svečią kurio ilgai laukė.

Ir stebėjosi Ilgis kad ne niuri čia žmonės gyvena, kaip jam kalbėjo, kad ne piktas bet prielankus ir mandagus apsiėjimu Raivedys, kad ne prakeikta čia pilis, bet gyvena čia žmonės kaip ir visur gyvena.

Ir atsigėrė ir pavalgė Ilgis ir saldžiai užmigo. O naktį jam vis sapnavosi Munia, daili Raivedžio duktė, mėlynos jos akys.... Labai ji jam patiko, nors jos kalbų jisai nesuprato....

Rytojaus ankstų rytą užsikėlęs, atsisveikino su Raivedžiu ir jo jauna dukra, kuri palydėjo jį už pilies vartų. Ir, atsisveikindamas, suėmė ją už baltų rankų ir pažiurėjo jai akysna.

— Vai, mergele, ne tuoj aš užmiršiu tą kelią kur veda Liškevos šalin, ne tuoj užmiršiu tavo mėlynas akis. Priėmėt mane kaip svečią, nors nežinojote kas aš esu.

— Kas esi, berneli, mums vistiek.

Ir paėmė ją Ilgis už baltų rankų, pabučiavo skaistų veidą ir, užsėdęs ant žirgelio, nujojo viešu keliu savo šalin.

O kaip jis jojo tai ir paukščiai linksmiau čiulbėjo, ir giria gražiau šlamėjo, ir saulė šviesiau švietė, ir vėjelis lengviau putė. O toji šalis kuri liudna buvo, kuri užkeikta buvo — dabar pasirodė jam tokia graži kokia nebuvo ir jo tėvų šalis.

III.

Nauji jausmai užgimė Ilgio krutinėj, naujos svajonės drumstė jo sapnus. Svajojo dabar vis apie Munią, dailią Raivedžio dukrą: ir sapne sapnavosi ji jam ir dieną akyse švaistė. O ilgais giedriais vakarais vaikščiojo Ilgis ir svajojo kad ji jo laukia. Ir rengėsi Ilgis dar kartą aplankyti Liškevos šalį, dar vieną kartą pamatyti tą kurios norėjo.

Artinosi rugiapjutės laikas. Žmonės visi išėjo laukuosna; kiemai lyg išmirė, bet užtai laukai, girios ir lankos blaškėjo jaunų mergelių dainomis. Tiek buvo meilės, tiek buvo gilaus ilgesio tose dainose kiek buvo brandžių varpų plačiuose laukuose, ir kiekvieną skaudos bangą atjautė išsiilgus Ilgio širdis.

Ir rengėsi jis savo tėvui sapnus išpasakoti, savo jausmus iškalbėti ir siųsti piršlius tolimon Liškevos šalin. Rengėsi ir prisirengti negalėjo: žinojo kaip piktai kalba tėvas apie Raivedį kunigaikštį ir apie jo dukterį.

O kol jisai rengėsi, rugius nupjovė ir kluonuosna suvežė, pievas nušienavo ir daržinėsna sudėjo, šieną iš laukų parvežė.... Apsidairę išjojo vyrai žalion girion medžiotų. Visi medžiojo, visi žvėris vaikė, tik vienas Ilgis nemedžiojo, žvėrių nevaikė, tik varė žirgą į Liškevos šalį, kad mergelę nors ištolo pamatyti, nors tą šalį kur ji gyvena, nors tuos kelius kur ji vaikščioja. Ir vėl viešėjo visą dieną ir gryžo atgalio tik vėlų vakarą tėvų pilin, kur jo jau jieškojo, kur jo laukė.

Ir rado ten didelį trukšmą. Vyrai stirnas, briedžius bevaikydami įjojo giriosna, kurios Liškevos buvo. Ten susitiko su Liškevos vyrais, Raivedžio kareiviais, su kuriais nei susitarti, nei susikalbėti negalėjo: kalbėjo jie nežmoniška kalba, kalbėjo jie taip kaip kalba Gudų šalies žmonės. Ir susikovė vyrai drutai ir mušyje krito senasis Railys, kurs kartu augo, kartu gyveno su Ilgio tėvu, Sauliu....

Ir užsidegė Saulys, kaip gaisras girioje sausą vasarą, ir pradėjo ruoštis karan, liepė kelti vytis, šaukti vyrų....

Ir nusiuntė pasiuntinį kursai Raivedžiui pasakytų kad išrukys jį iš jo pilių, kaipo ruko lapę iš gilių jos urvų....

Ir nuėjo pasiuntinys gaisro užkurti Dainavos šalyje.

O kai susirinko seni vyrai apie karą pakalbėti, geriau sugodoti, kad mažiau kraujo prasilietų, mažiau žmonės nuvargtų, kol Raivedį apgalės, tada prakalbėjo Skilvys, senas Saulio bajoras, kursai nekartą savo kalbomis, savo patarimais ant tiesaus kelio vedė valdovą iš buities klampynių.

(Bus daugiau)

LIETUVOS ŽEMLAPIAI

30c

Su persiuntimu į kitus miestus — 30c.

Šie Lietuvos žemlapiai yra labai aiškųs, nurodanti visus miestus, miestelius ir bažnytkaimius; kelius, upes ir ežerus; taip kad turėdami šį žemlapį galėsit puikiai apsipažinti su Lietuvos padėtimi: kurioje dalyje kas randasi, kur susieina rubežiai kitų šalių, ir viską kitą reikalingo jame rasite.

Reikalaukit "Dirvoje"

PER TVORĄ PASIDAIRIUS

Iš Kauno ateina žinios kad pavardžių ir vietovardžių atlietuvinimo darbas varomas pirmyn.

Panevėžio pilietis Pranas Cibuliauskas, gavęs sau atlietuvintą pavardę, Svogunas, vartys paso knygelę ir žiurės į veidrodį ir stebėsis klausdamas pats savęs: Argi tai aš tas pats?....

Ir Palangos Kurhauzo vardą atlietuvinus, Kauno ponios nuvykusios vasarą į Palangą apsiverks neradusios savo mylimiausios flirtavimui vietos....

Ne Visiems Tas Pats Malonu

Scenoje išeina menkai apsirėdžius baleto šokikė. Pirmose eilėse sėdintis Obuolaitis nušvinta iš pasitenkinimo; tuo tarpu jo draugas Vyšniauskas nusispjauna ir sako:

"Tfu! Kad ją šimts kalakutų!"

Obuolaitis įniršęs sako:

— Kas su tavim, Vyšniauskai: ar tau nepatinka tokia stebėtina grožybė: ko tu spjaudaisi?

— Aš tokiais atvejais prisimenu žmoną likusią namie.

Geras Patarimas

Sunus į tėvą: — Andai nupirkai Marytei pianą, tai turi man nupirkti dviratį.

— O tai kam?

— Lengviau bus pabėgti kai ji pradės skambinti.

Ne Vien Malonumui

Tėvas: — Nesuprantu kaip gali taip tinginiauti nesirupindamas apie jokį darbą? Man darbas tai vienintelis malonumas.

Sunus: — Bet, tėveli, vakar sakei jog žmogus ne tam sutvertas kad tik malonumų jieškotų.

Valgykloje

Tarnas: — Ko tamsta norėtum?

Svečias: — Norėčiau ko nors ko neturiu kasdien.

Tarnas: — Gal smegenų, ponas?....

Moterys ir Veidrodžiai

Septyniasdešimties metų ponia, labai rimta moteris, sako jog jai nuo septynerių iki dešimties metų į veidrodį žiurėti užtekdavo 7 minutų per dieną; nuo dešimties metų veidrodžiui skirdavo kasdien 22 minutas; o nuo dvidešimts iki septyniasdešimts — po pusvalandį.

Kita, 36 metų ponia, sako kad veidrodis jai atėmęs 17,500 valandų arba dvejus metus.

Bet šios rekordą sumušė viena 39 metų ponia, kuri kasdien prieš veidrodį praleidžia po dvi valandas. Iš savo 39 metų amžiaus trejus metus ji jau paaukavus veidrodžiui!

Tik Vienas Asilas

Pirkėjas: — Kuo tamsta, taip sakant, prekiauji?

Pirklys: — Asilais, mielas pone, jei tamstai iš mano iškabos neaišku.

Pirkėjas: — Tai, matyt, tamstai neblogai sekasi kad tik vienas belikai.

Jau Išėjo iš Spaudos "PASAULIO LIETUVIAI"

Kaunas. — Draugija Užsienio Lietuviams Remti jau išleido žadėtą metraštį-knygą vardu "Pasaulio Lietuviai". Ją redagavo dr-jos narys Petras Ruseckas. Knygos pirmoje vietoje telpa Prezidento Antano Smetonos atvaizdas ir jo žodis.

"Pasaulio Lietuviai" knyga yra didžiulė, netoli 400 puslapių. Kas ją vartys tas įgaus gražų įspudį apie musų brolius išeiviu ir jų rupesčius, bei pagalvos kad 40 nuoš. musų tautos, atsidurusios išeivijoje, nereiktų užmiršti ir atiduoti į aklo likimo prarają. O toje "Pasaulio Lietuvių" knygoje daug kas pasakyta apie šiaurės ir Pietų Amerikos Lietuvius, gyvenančius brolius Pabaltijo šalyse, Vakarų Europoje, Afrikoje, Eurazijoje, Okeanijoje, Azijoje ir kitur. Paliesti emigracijos ir kolonizacijos klausimai, nušviesta pats draugijos gyvenimas, viso pasaulio Lietuvių Dariaus ir Girėno diena, ekskursijos, Lietuvių organizacijos užsienyje, duota plačių informacijų, ir tt. Gale knygos įdėta DULR įstatai. Knyga gausiai iliustruota.

Buvę išeiviai domisi DULR

Nepriklausomon tėvynėn nemaža gryžo ilgiau ir trumpiau užsienyje gyvenusių Lietuvių. Jie tat geriausia ir pajuto kaip buvo ilgu atitrukus nuo savo krašto ir atsidurus tarp svetimųjų. Daugelis musų brolių tolimuose kraštuose ir kaip norėtų tėvynėn gryžti, bet dažnai duonos kąsnis prirakina juos prie darbo vietos ir nepaleidžia, o šiais pasaulinio krizio laikais retas kas pajiegia sutaupyti kad galėtų lengviau savo kraštą pasiekti. Del to ir yra reikalas bent morališkai savuosius remti ir jais nuolat rupintis.

DULR valdyba tikisi kad buvę išeiviai imsis iniciativos organizuoti DULR skyrius visame krašte, tuo gražiausia atmindami savo brolius ir seses išeivius. Jau daugelis buvusių išeivių domisi draugijos veikla ir stoja į draugijos tikrus narius. Taip pat į draugiją nemaža rašosi ir tie kurie turi giminių užsienyje.

J. Kalnėnas,
DULR Sekretorius.

"DIRVOS" AGENTAS

Conn. valstijoje "Dirvos" prenumeratas užrašo žinomas tautininkas Jonas Tareila, kreipkitės prie jo.

Jonas Tareila
826 Bank St. Waterbury, Conn.

VISOKIOS APDRAUDOS-INSURANCE
reikalais kreipkits pas mane
Gyvasties apdraudai (Life Ins.) patelefonuokit del paaiškinimų
Apdraudžiu namus nuo ugnies, tornados, taipgi namų baldus ir automobilius; prie to apdraudžiu nuo sužeidimu ir parupinu kitokią apdraudą. Jeigu baigiasi jusų apdrauda ant namo ar kitko, duokit man ją atnaujinti.
C. F. Petraitis
6702 SUPERIOR (viršuje)
Telef. HEnd. 5699

SENI AMERIKOS LIETUVIAI

KAZYS DULBIS
Flushing, L. I., N. Y.

Kazys Dulbis yra 74 metų amžiaus, gyvena Flushing, L. I. N. Y. Gimęs Lapkričio 19 d., 1861 metuose, Vidgirių kaime, Karklinių val., Vilkaviškio apskrityje, Suvalkijoje. Sunus Ignoto Dulbio, kuris mirė apie 18 metų atgal, sulaukęs 84 metų. Motina Magdalena, po tėvais Sekevičiutė, mirė apie 28 metai atgal, sulaukus 80 metų.

Kazys Dulbis Amerikoje gyvena 47 metai, atvažiavo Kovo 13 d. 1888 metuose, pas Tamošių Degutį New Yorke, per tą didįjį sniegą. Važiavo per Bremeną, laive išbuvo 18 parų. Atvažiavo į Baltimorę, o iš ten traukiniu atvyko į New Yorką. Dvi dienas jieškojo iki surado Degutį, o paskui suradęs, ant rytojaus išvažiavo pas savo dėdę, Petrą Dulbį, ir po tam apsigyveno Girardville, Pa. Dirbo per 11 mėnesių kasyklose, po 10 valandų per dieną, ir gaudavo už tą darbą po $1.50 į dieną.

Toliau, apleido Girardville ir išvažiavo į Worcester, Mass., kur gavo darbą vielų dirbtuvėje; dirbo po 10 valandų dienomis ir gaudavo už darbą po $1.40, o naktimis dirbantiems už 12 valandų darbą irgi tiek pat mokėjo. Worcesteryje išgyveno 18 metų. Iš ten išvažiavo į Bridgeport, Conn., kur pragyveno apie 14 metų ir dirbo įvairius darbus.

Flushinge gyvena jau bus apie 23 metai. Apsivedė dar gyvendamas Lietuvoje, 1885 metuose, su Magdalena Degutyte. Ją atsiėmė Amerikon gyvendamas Worcesteryje, ir dabar kartu gyvena, jaučiasi dar abu gerai. Turėjo du sunus ir dvi dukteris. Pirmas sunus, Adolfas, gimė Lietuvoje ir ten mirė; antras sunus, Antanas, gimęs Amerikoje, mirė čia 1918 metuose. Tai buvo dailininkas-piešėjas, ir "Dirvos" antgalvis kuris ir šiandien vartojamas, yra jo pieštas. Jo pieštų dalykų dar ir daugiau Amerikoje Lietuviai vartoja po šiai dienai. Dukterys, Marijona ir Magdalena, abi yra ištekėjusios.

(Šiuos K. Dulbio atsiminimus, jo paties apipasakojimą, užrašė Juozas Ambraziejus, Brooklyn, N. Y.)

PAIN-EXPELLER
Nuo Neuralgiškų Skausmų
naudokite
ANCHOR PAIN-EXPELLERĮ
Pain-Expelleris visuomet palengvina skausmus
KILLS PAIN

J. ŽEMANTAUSKAS
Viešas Notaras
Užrašo "Dirvą", "Vienybę" ir kitus tautinius laikraščius.
130 CONGRESS AVE.
WATERBURY, CONN.

SIMAS KARPAVIČIUS
Providence, R. I.

Simas Karpavičius yra "Dirvos" redaktoriaus tėvas, dabar turi 80 metų amžiaus. Gimęs 1855 metais, kilęs iš Juodgirės, Garlevos parapijos, Suvalkijoje.

Amerikon važiavo per Tilžę, į laivą sėdo Rotterdame. Važiavo pas sunų Juozą, į Lowell, Mass., 1906 metais.

Dirbo keletoj miestų Mass. valstijoje, 1907 metais vėl gryžo Lietuvon, kur prabuvęs apie metus laiko vėl išvažiavo Amerikon. Gyveno Lowell, Mass., kur parsitraukė savo žmoną, su jaunesniais trimis vaikais. Trys vyresni sunai ir duktė jau gyveno Amerikoje, Providence, R. I., ir Lowell, Mass.

Visi vaikai yra gimę Lietuvoje. Vyriausias sunus mirė Lowellyje 1912 metais.

Keletą metų pagyvenus Lowellyje, persikėlė su jaunesne šeima gyventi į Providence ir čia gyvena jau apie 20 metų.

Žmona, Marė, po tėvais Sutkaitytė, mirė Providence 1925 metais Sausio mėnesį.

PETRONĖLĖ RUDAITIENĖ
Cleveland, Ohio.

Dabar turi 79 metus amž., gimė Gruodžio mėn. 1856 m., Usinėnų kaime, Naumiesčio p., Suvalkijoje. Duktė Izidoriaus Bendoraičio.

Amerikon atvažiavo 1905 m., važiavo per Eitkunus, laivan sėdo Hamburge, važiavo laivu 14 dienų, išlipo New Yorke.

Clevelande gyvena jau 30 metų. Važiavo pas Praną Tumosą į Clevelandą.

Ištekėjo Lietuvoje, vyro vardas Petras, vaikų vardai: Ona, Antanina, Petronėlė ir Juozas.

PRISIŲSKIT DAUGIAU

Kas pažystate senų Amerikos Lietuvių — turinčių virš 70 metų amžiaus, arba išgyvenusių Amerikoje virš 40 metų, užrašykite apie juos visas informacijas: jų pilnus vardus, tėvų vardus, iš kur paeina iš Lietuvos, per kur, kada ir kiek laiko važiavo Amerikon, kur iš laivo išlipo, pas ką važiavo, ir tt., ir prisiųskit "Dirvos" redakcijai.

3 CENTAI

Rašydami "Dirvos" Redakcijai arba Administracijai kokius paklausimus visada įdėkite 3c pašto ženklelį atsakymui.

DABAR LAIKAS PARDUOTI
SAVO BANKINES KNYGELES
Kainos niekad nebuvo aukštesnės. Mes mokam pinigais už sekančias:
LITHUANIAN UNION TRUST
GUARDIAN TRUST
ir kitas
Krantz-Newton & Co.
1016 Hippodrome Bldg.
PRos. 1016

VAŽIUOSIT LIETUVON?

Kurie manot važiuoti į Lietuvą dabar tuoj ar vėliau — apsilankyti ar apsigyventi — kreipkitės į "Dirvos" Agenturą laivakorčių, pasų ir kitų dokumentų. — Laivakortės visomis linijomis — išplaukimai visais laikais — kelionė visais laivais. Per "Dirvos" Agenturą gali prisidėti prie visokių ekskursijų kokios tik į Lietuvą rengiamos.

"DIRVOS" AGENTURA
6820 Superior Ave. Cleveland, Ohio

Gerb. Spragilas, gerb. Robotas ir jų moksliškas oroplanas "Meteoras"

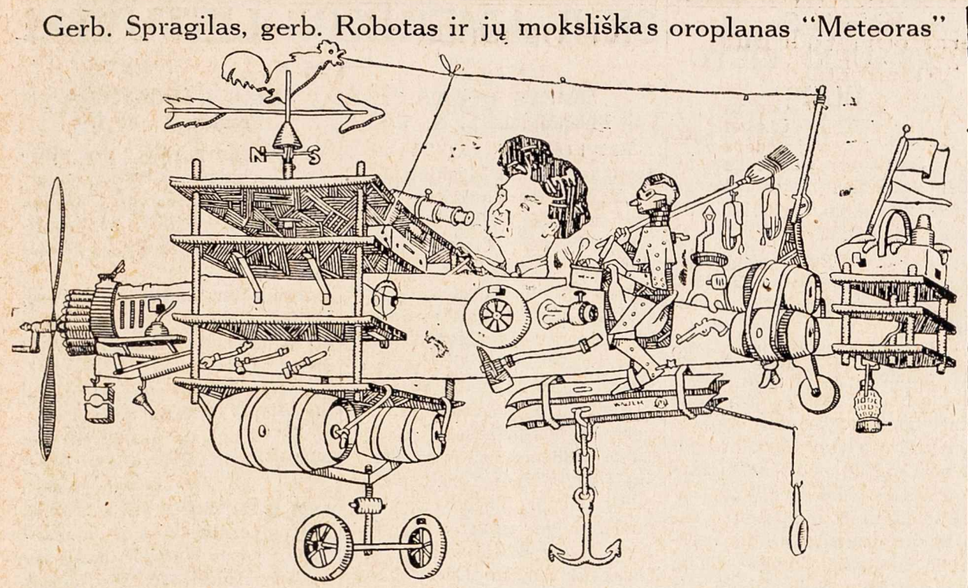

SPARNUOTAS ORO KARŽYGIS ISLANDIJOJE JAUČIASI KAIP SIBIRE

Turi vilties išskristi pirma negu užklups vasara.

Gerb. Spragilą patiko pusėtina nelaimė, kuri gali pakenkti skridimui.

"Dirvos" reporteris vėl patiekia jums naujausių radio pranešimų nuo musų sparnuoto oro karžygio, kuris užlaikytas Islandijoje del netekimo propelerio.

Štai ką gerb. Spragilas papasakojo per radio iš jo nuotikių ir prietikių jo kelionėje su sustojimais iš Klyvlando į Kauną:

Kovo 22 d.: Alo, Klyvlandiečiai. Jau pasiilgau jusų visų. Man rupi kokios politikos pas jus eina ir kokių naujų sumanymų kas pas jus turi.

Aš čia gyvenu kaip Sibire, atskirtas nuo viso pasaulio šioje ledų ir sniego saloje. Dienos palengva darosi ilgesnės, ale bijau kad pergreit neužstotų vasara. Vakar girdėjau Kauno radio pranešimus kad ten vėl sugryžo žiema, tai man ant širdies geriau pasidarė, ba mano kelionės pasisekimas priklauso nuo blogo ir šalto oro.

Atėjom su gerb. Konsulu apžiurėt mano plieno paukštį, kuris rodos nuliudęs, nekantraudamas laukia kada vėl galės išskėsti savo galingus sparnus ir pakilti padangėn.

Gerb. Robotas neatsitraukia nuo "Meteoro", ir kiek nujaučiu žada daryti bandymus skraidyti vienas, be manęs. Jis labai nudžiugo išgirdęs per radio žinią kad Kalifornijoj Amerikos karo laivynas jau leidžia oroplanus vienus tik su Robotais, be žmonių pagalbos, ir jie iškelia į juras ir vėl sugryžta. Gerb. Robotas sako kad jo veislė palengva atsieks garbę, nors aš jam ir nedaviau pasižymėti.

Gerb. Robotas pasidarė toks entuziastiškas kariško oro laivyno Robotų pasisekimu kad pasiuntė orogramą Čikagos "antram skridimui" patardamas rinkti aukų dar visą metą ir tada nupirkti gerą Robotą ir paleisti jį skristi į Lietuvą, kam terliotis su nepatyrusiais "karžygiais".

Vakare šiandien klausomės Kauno radio stoties programų ir pamokinimo ukininkams kaip moksliškai vežti ir krėsti mėšlą; kaip sutvarkyti karvių veršiavimosi laiką. Pranešė kad į sovietų Rusiją vėl užpirko ir išvežė 200 vagonų Lietuvos kiaulių ir paršų. Klausydamas tokio pranešimo pamisliau sau: Sovietų komisarai tuoj pradės nutukti, ir garsins visame pasaulyje kad visi sovietų rojaus darbininkai pavalgę ir sotųs.... Patarčiau Lietuvai įvesti kokią nors kontrolę ant kiaulienos, kad mėsutės tektų ir darbininkams, ne vieniems komisarams.

Kovo 23 d.: Vėl apžiurėjom oroplaną ir kalvį ir paklausėm kada bus gatavas propeleris, tai pasakė kad gal bus gatavas kitą savaitę, iš ko labai nudžiugau.

Sužinojom kad rytoj, sekmadienį, bus didelė slidinėtojų šventė, ir gerb. Konsulas gavo oficialį užkvietimą pakviesti mane dalyvauti.

Labai nudžiugau kad Islandijos Slidinėtojų Klubas man tokią garbę suteikė ir net padovanojo slides! Ar žinot kaip slidės išrodo? Tai tos ilgos medinės pačiužos, su užriestais pirmagaliais. Jas prie kojų prisiriša ir nuo kalno pasileidžia čiuožti žemyn į pakalnę — lekia kaip perkunas. Nežinau kaip man bus, ba savo amžyje tų slidžių neturėjau ant kojų prisirišęs. Ale negaliu atsisakyt dalyvaut, čia visi mane gerbia ir vadina smarkiausiu pasaulyje Lietuviu.

Kovo 24 d.: Valio Islandijos Slidininkų Klubas! Valio jų didelė šventė! Valio jų narsus slidininkai!

Rengiamės eiti kalną, iš kurio prasidės slidinėjimas. Gerb. Konsulas ir jo štabas vis dar nežino kad aš nemoku slidėmis slidinėti, ale aš nenusiduodu, ba jie mislina kad mes Amerikoje turim viską mokėti.

Nežinau, gerbiamieji, kokios pasekmės bus, vakare pranešiu.

4 valanda vakaro. Alo, gerbiamieji, jau po slidinėjimo. Aš sėdžiu minkštoje kedėje ir negaliu pasijudint: įsilėkęs ir įsišokėjęs į orą, kaip kritau žemyn tai nepataikiau atgal ant slidžių ir kojų ale ant kelnių, kad jos nuo sniego net sudegė iki sustojau pakalnėje. Tai dabar nežinau kas bus: negaliu paeit ir nežinau kada galėsiu skridimą pradėt, nors propeleris jau už dviejų ar trijų dienų bus gatavas.

Vakaras. Dabar klausomės Kauno radio programų. Nėra kas daugiau daryt. Va girdim praneša kad musų kaimyninė respublika Estija įsitaisė sau tokią pat valdžią kaip turi Lietuva, ir panaikino visas partijas. Kažin kas bus kad taip lengvai tose Pabaltijo šalyse įsigali "fašizmas".

Toliau, girdim pranešimą apie didelį skandalą Kanuo Aero Klube: turbut kilo nesutikimai tarp Lietuvos lakunų už tai kurį oro karžygį pasitikt ir kuriam garbę atiduot: ar tam kuriam pinigus atidavė, ar tam kuris pinigų negavo. Taigi, jeigu jie susitaikys tai manęs laukia didelės sutiktuvės, o jeigu ne tai prof. Žilabarzdis vienas lauks gal iki savo gyvos galvos "antro skridimo" atskrendant.

Toliaus, girdėjom pasakojant kad radio stoties atstovas turėjo pasikalbėjimą su Ssb. atstovu, kuris turėjo pasikalbėjimą su Slabados Slaptos Spragilų Sąjungos vyriausia galva, kuris rupinasi ruošimu pasitikimo manęs, ir štai ką patyrė: Pasitikimo ruošimo komitetas pareiškė didelio susirupinimo, ir spėja kad kitą rudenį Lietuvoje gali buti badas jeigu aš greitai neatlėksiu, ba visi Lietuvos žmonės suvažiavę į Slabados fortus manęs pasitikti atsisako gryžti iki aš neatskrisiu. O jeigu aš neatiskrisiu iki Velykų ar Sekminių, liks laukai neišarti ir neužsėti, bulvės ir daržai neužsodinti.

Kovo 25 d.: Alo, gerbiamieji Klyvlandiečiai, ar negalėtumet man kaip nors atsiųst linimento tepti mano sumuštą kuno dalį. Šyryt dar labiau skauda, o šaltame ore visas kunas net stingsta. Negaliu pasikrutint. Bijau kad nelikčiau raišas visam amžiui. Jeigu kokios tai ir skridimas turės buti nutrauktas. Manim rupinasi poni Konsulienė, labai geros širdies moterėlė. Pasodino prie šilto pečiaus, trina strėnas žuvies taukais ir liepia kaitintis. Kad jai Dievulis duotų sveikatą....

Gerb. Konsulas pranešė kad kalvis jau pritaikė propelerį ant ąšies ir dabar rupinasi iš ko darys moksliškus šriubus propeleriui prišriubuoti.

Kauno radio stotis praneša kad į Ameriką išvažiavo Adv. Skipitis organizuot Lietuvius važiuot į Pasaulinį Lietuvių Kongresą.

O iš Bruklyno radio stoties girdėjau pranešimą kad jau rengiasi gerb. advokatą pasitikti.

Kažin ką šymet darys Federantai su gerb. Skipičio priėmimu: ar taip kaip pernai su gerb. prof. Kemėšio? Federantai vis mislina kad Amerikos Lietuviai yra kokie avelės tai ir giriasi kad Federantai valdo 95 nuošimčius visų Amerikos Lietuvių. Ale mano patarimas butų Federantams nesirupint apie vadovavimą Amerikos Lietuvių, ale apie dirbimą su jais, ba Amerikos Lietuviai nėra avelės, jie nereikalauja vadovų, tik gerų darbininkų.

Kovo 26 d.: Valio! lai gyvuoja propeleris! Pagaliau jis jau gatavas, ir net prišriubuotas. Noriu bėgti ir daryti bandymus, ale poni Konsulienė mane sudraudė, sako, gerb. Spragile, sėdėk viduje ir gydykis, paspėsi; sveikata brangiau už viską.... Nuo jos paglostymų man kas valanda sveikiau darosi.... Tokia prielanki moterėlė....

O kad jį kur! Atsiprašau, gerbiamieji, ko nesukeikiau. Gerb. Konsulas parbėgo ir sako kad gerb. Robotas, su niekuo nesiskaitydamas pakilo į orą su "Meteoru" išbandyti naują propelerį! Pasiutimas ima! Kaip jis gali be manęs skraidyti! Kad bučiau Čikagoj, tuoj išmainyčiau jį į kitą, o dabar, nėra kas daryt! Užeis kvailam daiktui mislis, ir palikęs mane nulėks sau vienas į Kauną!....

Noriu bėgt ir apšaudyt tą geležies šmotą, ale ką gelbės, o poni Konsulienė man nei atsistot iš kedės neduoda, sako, gerb. Spragile, sveikata brangiau už viską....

Ah! Jau atėjo žinia kad gerb. Robotas nusileido — nieko neatsitiko. Ramiau pasidarė....

Ekstra! Štai girdim radio pranešimą iš Kauno kad Lietuvos kariumenės teismas rado kaltais keturis Klaipėdos Vokietininkus — Lietuvius Vokiečių uodegas — ir nuteisė juos sušaudymui. Jie kalti nužudyme savo draugo Jesučio ir suokalbiavime atplėšti Klaipėdą nuo Lietuvos.

Valio Lietuva! neužsileiskit niekšams ir išdavikams.

Radio iš Berlino pakėlė baisiausį riksmą, mes nesuprantam ko Vokiečiai rėkia, ale vis girdim minint Lietuvius. Turbut dukstakam Lietuviai baudžia savo šalies išdavikus.

Kovo 27 d.: Šiandien jau daug geriau jaučiuosi, galiu pavaikščiot. Eisiu prie "Meteoro", kokį nors dalyką išjungsiu kai gerb. Robotas nematys, kad negalėtų be manęs skraidyt.

Poni Konsulienė įgrąsino tuoj gryžti atgal ir baigti gydytis. Aš gi noriu pasiliuosuot iš šio Sibiro ir keliaut į civilizuotą pasaulį. Gerb. Konsulas tikrina kad man viskas seksis ir kaip tik pasveiksiu, pakilęs plieno paukščiu į orą tikrai pasieksiu Lietuvą.

Nuėjom pas oroplaną, užtikau gerb. Robotą vėl rengiantis kilti į orą! Kad jį kur perkunas trenktų! Gali sugadint man visą bizį ir atimt garbę!

Padariau oroplane ką norėjau, tegul jis dabar bando pasikelti į orą....

* * *

Tuo ir baigėsi gerb. Spragilo apsakymų užrašymas, ba laikas duoti "Dirvą" į spaudą. Kitame numeryje bus daugiau.

PARSIDUODA KRAUTUVĖ

graži, daranti gerą bizį mėsos parduotuvė, Lietuvių apgyventoj srityje, ineigos į savaitę iki $500. Naudokites proga, kreipkitės pas agentą, Zimmer — 4164 E. 131 Street.

$150 į MĖNESĮ neša mano užlaikomas įnamių laikymo namas (boarding house); parsiduos už $3,000 su mažu mortgečiu. Matykit savininką tarp 5-8 vakare, 1770 E. 65 St. — Namas gerai įrengtas ir turi 19 kambarių.

Kas platina "Dirvą" — tas platina Apšvietą.

SKANDALAS LIETUVOS AERO KLUBE?

(Pabaiga nuo 1-mo pusl.)

"vykdymas" (kaip ir kitų testamentų Chicagoje vykdymas) duoda socialistams gero uždarbio. "Lituanica II" nei už $40,000 dar nebus gatava skristi: nulėkdinta (ar nuvežta) į New Yorką, bus išstatyta Lietuviams parodai, kad dar daugiau pinigų išprašius.

Socialistų kromelis Chicagoje nuo "antro skridimo" pradėjimo pusėtinai atsipeikėjo. Jeigu "antras skridimas" išlėktų, socialistai debesimis vaikščiotų iš pasididžiavimo. Jie (žiur. lakuno James pareiškimą pereitame "Dirvos" nr.) prisikalbino "skridimą" remti katalikus, bet visiškai atsisakė duoti nors kokio kredito už tai, ir Grigaitis saugojo kad jokis katalikas "Lituanicoj II" nei neįsisėstų. Jeigu tas viskas buvo daroma su žinia ir susitarimu Grigaičio ir prof. Žemaičio, tai aišku, tas daryta socialistų kromelio parėmimui Chicagoje, kad galėtų iš visuomenės naudotis ir toliau, kaipo "didelį žygį" atlikę....

Kokia nauda iš to Lietuvos Aero Klubo nariams — energingam jaunimui, pasiryžusiam lavintis skraidyti? Vietoj pastumėti juos lavintis, paremti jų reikalą, visi Lietuvos Aero Klubo pinigai padovanoti Amerikoje suskurusius socialistus gelbėti....

Kokia pozicija musų konsulų?

Jeigu Lietuvos Aero Klube kils skandalas surištas su mėtymu pinigų (žinomų sumų ir dar nežinomų) parėmimui Amerikos Lietuvių socialistų biznelio, po priedanga "antro skridimo", kokioje padėtyje atsidurs musų konsulai? Kiek žinoma, abu konsulai rėmė "antrą skridimą", o Chicagos konsulas dar ir šiandien visą Lietuvių tautą bara už nedavimą gana (?) pinigų tam "garbingam tikslui". Ar konsulai suvilti, ar daro tą ką daro sužiniai? Jeigu "antrą skridimą" jie laikė dideliu "tautos žygiu", tai, pamatę kaip visuomenės pinigai iššvaistyti ir dar neužtenka, turėjo pareikšti savo nepasitenkinimą "antro skridimo" vykdytojams ir nusimazgoti savo rankas. **Leisti visuomenę melžti iki $40,000 projektui, kuriam ir $20,000 yra perdaug, — tai nedovanotinas musų konsulų nusikaltimas tai pačiai visuomenei.**

Kokie ryšiai yra tarp musų konsulų (ypač Chicagos konsulo) ir prof. Žemaičio? Jeigu ne Grigaitis paįtekmėjo prof. Žemaitį duoti pinigus socialistų kromeliui gaivinti, tai ta rolė tenka musų konsulams. Gal jie, panaudoję savo įtaką, pasitikėdami "antro skridimo" sumanytojų "patriotiškam žygiui", įkalbėjo prof. Žemaitį, nesiskaitant su visu L. A. Klubu, pilti pinigus į Chicagos socialistų maišą. Sykį apsivilti galėjo ir konsulai, tačiau pamatę, Rugpjučio 26 d., 1934 metų, "antro skridimo" klastą, turėjo savo klaidą atitaisyti.

Tiesa, Lietuvos konsulai yra Lietuvos valstybės atstovai Amerikoje ir kaipo tokie su mumis neturi reikalo "šnekėti" (jeigu nenori), tačiau jeigu jie "šnekėjo" ir šneka paakstinimui musų visuomenės duoti pinigus vėjų vaikymo tikslams, taip pat privalo laikyti savo pareiga tarti tai pačiai visuomenei viešą žodį kada patėmija ką nors netikslaus.

"Dirva" iš pat pradžios matė ir suprato kokiu tikslu Chicagos socialistai griebėsi organizuoti "antrą skridimą", todel atsisakė juos remti. Socialistų skelbimasi jog visi gali stoti dirbti ir remti buvo tiktai meškerė pasigauti daugiau pinigų, nes jie jau buvo stipriai apsisaugoję kad niekas į jų kontroliuojamą bizį neįsikištų.

L. A. Klubo nesusipratimai gali pasibaigti ramiu budu, prof. Žemaičiui ir jo sėbrams pasitraukus nuo vadovybės, tačiau Amerikoje musų visuomenei daromi nuostoliai ir žudymas patriotinių jausmų pasilieka, ir tą negeistinumą gali atitaisyti tiktai musų konsulai.

SPORTAS

O'MAHONEY IR POŽĖLA LAIMĖJO

Kovo 27 d. įvyko vienos iš įžymiausių imtynių Clevelande, ir publikos skaičiumi tai buvo didžiausios šiame sezone. Central Armory buvo užpildyta.

Svarbiausia imtikų pora buvo Airis Danno O'Mahoney su Skotu McDougall. Airis laimėjo dviem atvejais pagretu.

Antra svarbi pora buvo pats Karolis Požėla, kuris ėmėsi su Indijonu, Little Beaver. Kova buvo smarki ir atkakli, bet Požėla pagaliau savo priešą nugalėjo.

Prie to buvo dar šešios kitos poros imtikų, nes šios imtynės buvo rengta sušelpimui vieno iš įžymiausių sporto rašytojų šeimos, kurs buvo užmuštas automobilio nelaimėje.

Balandžio 3 d. bus taip pat įdomios imtynės toje pačioje vietoje. Imtynės prasideda nuo 8:15 val. vakare.

Jonas Jarus, Ass't prom.

STONIS
RESTAURANT
Didžiausia ir Gražiausia
LIETUVIŠKA VALGYKLA
Duodame į stalą skaniausius valgius ir visokius legališkus GĖRIMUS
6824 Superior Ave.

JONAS G. POLTER
LIETUVIS NAMŲ POPIERIUOTOJAS ir MALIAVOTOJAS
Darbas pirmos rušies — atliekamas greitai ir prieinamomis kainomis.
Dabar laikas pradėti popieriuoti arba maliavoti kambarius iš vidaus ir namus išlauko. Reikale telefonuokit arba parašykit atvirutę, o aš pribusiu ir duosiu apkainavimą. Antrašas:
966 IDA STREET
Telef: ENd. 0981

PRANEŠIMAS VYKSTANTIEMS Į LIETUVĄ
DIDELĖ EKSKURSIJA TIESIOG Į KLAIPĖDĄ
BE PERSĖDIMO Į KITĄ LAIVĄ
IŠPLAUKIA IŠ NEW YORKO MODERNIŠKU BALTU
MOTORLAIVIU "GRIPSHOLM"
Gegužės 25 d., 1935, 3 val. po pietų
Rengiama: Lietuvių Laivakorčių Agentų Sąjungos Amerikoje
Lietuvių keleivių patogumui Švedų Amerikos Linija ir šiais metais nusprendė leisti savo moderniską baltą motorlaivį 'GRIPSHOLM' TIESIOG Į KLAIPĖDĄ.
Kap malonu yra keliauti į Lietuvą be persėdimo, įsėdus į laivą New Yorke ir iš to paties laivo išlipama KLAIPĖDOJE! Laivas yra nepaprastai švarus, dideli kambariai, ger ventiliacija, moderniškai įrengtas. Mandagus patarnavimas, neatsižvelgiant kurioje klesoje keleivis keliauja, visada rupinamasi kad butų savo kelione patenkintas. Švedų virtuvė, plačiai išgarsėjus valgių racionališkumu ir gausumu. Ksdieniniai muzikaliai koncertai, vakarai, šokiai, dėnio sportas, žaidimai ir įvairųs pasilinksminimai laive. Rodomos įvairios filmos (Talking Pictures), kelis kartus laike kelionės, tas paįvairina muzikalius ir kitus pasilinksminimus. Kelionėje liudėti ir nuobodauti nėra kada! Ekskursija Klaipėdoje bus iškilmingai sutikta atitinkamo komiteto, pagerbimui svečių iš Amerikos.
Motorlaivis 'GRIPSHOLM' pasieks Klaipėdą Birželio 6 d.
Vėliausiam į Lietuvą keliavimui yra rengiama L.L.A.S.A. antra ekskursija New York—Klaipėda, per Gothenburgą-Stockholmą, iš čia nauju laivu 'MARIEHOLM' tiesiog į Klaipėdą.
Išplaukimas iš New Yorko Liepos 3 d. tuo pačiu motorlaiviu "GRIPSHOM"
Platesnių informacijų, laivakorčių, prirengimui reikalingų dokumentų kelionei ir ekskursijų brošiurėlių malonėkit kreiptis į bent kurį L.L.A.S.A. narį, autorizuotą vietinį laivakorčių agentą.

LITHUANIAN SAVINGS & LOAN GUARDIAN — UNION TRUST CO.
Taupymų sąskaitas imame
Mokame Pinigais arba Darome Paskolas
LIQUIDATING FINANCE CORP.
750 Prospect Avenue
Finance Bldg. CHerry 7477

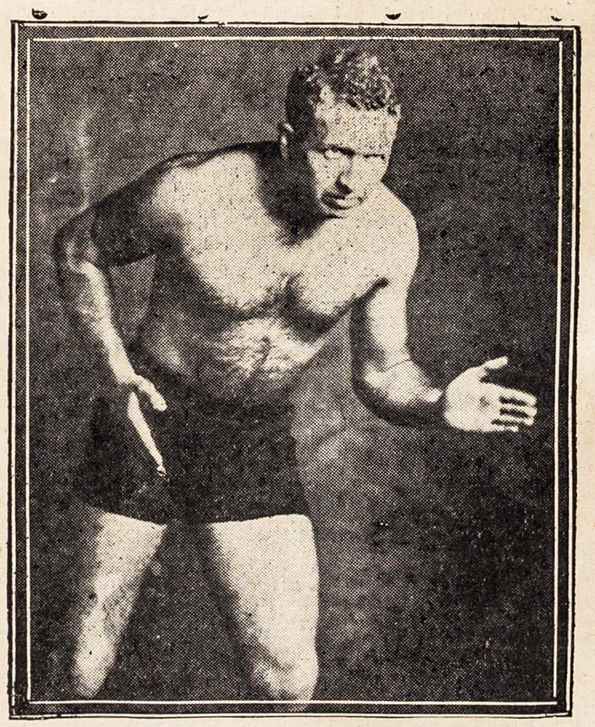

DIDELĖS IMTYNĖS
CENTRAL ARMORY
E. 6th ir Lakeside Ave. Prasideda 8:15 val.
Trečiadienį **Balandžio-April 3**
Atsilankykit ir šiose imtynėse — matysit visą eilę gabiausių imtikų, parinktų stipruolių, žinomų plačioje Amerikoje ir Europoje.
Tikietai: 40c. — 75c. — 90c — $2.00
Karolis Požėla, promoter. Jonas Jarus, Asst. Promoter.

LIETUVOJE

STEIGIAMA MOTERŲ POLICIJA

Kaunas. — Užsieniuose moterų policijos klausimas jau ne naujas, nes daugelyje valstybių tokia policija jau yra. Vienur moterys kaipo policistės atlieka pareigas kovoje su prostitucija, teikia socialinę globą nuskriaustoms moterims, dalyvauja kaip slaptos policijos agentės, tiriant stambesnius nusikaltimus. Kai kuriose šalyse moterims policistėms pavedama net viešos tvarkos priežiura.

Lietuvoje moterų policijos klausimas dar visai naujas. Naujai steigiamai moterų policijai Lietuvoje bus pavedama šios pareigos: kova su moterų prekyba, kova su prostitucija, užkabinėjimas gatvėse. Vaikų ir jaunuomenės apsauga, davsiniai nusikaltimai ir alkoholizmas. Tsb.

Birutės 550 Metų Mirties Sukaktuvės

Kaunas. — Kovo 3—4 d. Karininkų Šeimų Moterų Draugija minėjo savo dešimties metų gyvavimo sukaktį. Draugija, pirmoj eilėj statydama Lietuviškumą, nutarė pasivadinti D. L. Kunigaikštienės Birutės vardu. Kartu buvo taip pat paminėta ir 550 metų sukaktuvės nuo kunigaikštienės Birutės mirties.

Tariasi del Lietuvos ir Latvijos Prezidentų Vizitų

Kaunas. — Lietuvoje ir Latvijoje jau iš seniau kalbama kad abiejų valstybių prezidentai pasikeis vizitais. Dabar šioms kalboms duoda rimtą pagrindą pernai pasirašyta Pabaltijo valstybių santarvė, kuria tarp Lietuvos, Latvijos ir Estijos sustiprinti draugiškumo ryšiai.

Kiek anksčiau Lietuvos ir Latvijos prezidentų vizitai buvo tik tuščios kalbos, tiek dabar tas pradeda įgauti vis tikresnio pobudžio.

Iš politinių sluogsnių patiriama kad ten manoma jog dabar pats tinkamiausias laikas abiem valstybės galvom apsilankyti kaimyninėje valstybėje ir gimininogje tautoje.

Kalbama kad vienas žymus Latvijos valdžios asmuo teiravosi kuriuo budu butų galima šis apsilankymas įvykdyti. Jis manąs kad Latvijos Prezidentas Kviesis turėtų pirmas aplankyti Lietuvos Prezidentą Smetoną. Tuo budu atrodo kad jau netrukus Lietuvoj bus galima matyti Latvijos valstybės prezidentą su draugingumo ir politiniu vizitu. Po to Lietuvos Prezidentas A. Smetona vyks į Latviją. Tsb.

—Lietuvos žurnalistų sąjunga išleido pirmą savo metraštį, kurį labai gražiai suredagavo redaktoriai V. Kemežys ir J. Paleckis. Sąjunga dabar turi 135 narius.

—Tobulėjant Lietuvos geležinkeliams, nuolat tenka stiprinti pylimus ir keisti silpnesnius pabėgius (špalas). Šią žiemą geležinkeliams pabėgių pagaminta 150,000.

KLAIPĖDOS NAZIŲ BYLOS EIGA

Kaunas. — Kovo 7 ir 8 dd. Lietuvos kariumenės teisme valstybės išdavimo byloje kaltinamasias kalbas pasakė adv. prokurorai — Gen. Vimeris, ir apeliacinių rumų prokuroras Monstavičius. Jų kalbos buvo jau senai su gyvu susidomėjimu laukiamos.

Prokuroras Monstavičius, Dr. **Neumannui, jo padėjėjui Bertulaičiui ir visiems Savcgo apskričių vadams pareikalavo po 15 metų sunkiųjų darbų kalėjimo. Kitiems nuo 8 iki 12 metų sunkiųjų darbų kalėjimo. Jesučio žudikams: Prysui, Vanagatui, Evaldui Boliui, Liepai ir Getšalkui pareikalavo mirties bausmės sušaudant.**

Prokuroras Gen. Vimeris, kaltinęs Sasso partijos narius, pareikalavo Sassą, jo padėjėją Roppą nubausti po 12 metų sunkiųjų darbų kalėjimo, o kitiems — nuo 6 iki 8 metų. Be to, prokurorai pareikalavo visų nuteistųjų valstybės išdavikų turtą konfiskuoti valstybės naudai.

Ekspertai, Lietuvos kariumenės karininkai, visi patvirtino ir nustatė kad visi Nazių padaryti apkasai Klaipėdos krašte buvo rengiami busimam sukilimui, kad jų manevrai buvo visiškai kariški, kad pas suimtuosius rasti ginklai tinka kariams apginkluoti.

Prokurorų pareikalautos bausmės išpradžių apsvaigino visus kaltinamuosius, kuriems jos taikomos. Visi pasidarė nepaprastai nervingi, išbalę, nusiminę, nors ir stengėsi bet nepajiegė savo jaudinimosi paslėpti.

Nuo to laiko prasidėjo kalbos ir įrodymai kaltinamųjų gynėjų.

(Byla laipsniškai ėjo prie savo tikslo, ir prieita pabaigos, kurioje, Kovo 26 d. teismas radęs kaltinamuosius kaltais, kitus išteisinęs, paskelbė bausmesč kaip apie tai aprašoma ant 1-mo pusl.)

LIETUVOJE GRYŽO ŽIEMA

Kaunas. — Vasario pabaigoje Lietuvoje buvo labai atšilęs oras. Sutirpo visas sniegas, išėjo upių ledai. Visur jautėsi pavasariška nuotaika. Parskrido daug paukščių iš šiltų kraštų. Upėmis prasidėjo laivų susisiekimas.

Bet Kovo pradžioje vėl prasidėjo šalčiai, iškrito sniego, upėmis pradėjo eiti nauji ledai. Parskridusieji šiltų kraštų paukščiai labai nerimastauja del oro pasikeitimo.

Žmonės kalba kad tokios keistos žiemos jau senai nebuvo. Jau trečią kartą šymet užšalo upės. Tsb.

VIETINĖS ŽINIOS

Reikalaukim Maisto ir Rubų Taksų Panaikinimo!

Ohio valstijos gubernatorius Davey kalba apie apmažinimą taksų nuo degtinės. Tai yra labai prastas rupinimasi žmonių gerovę.

Gubernatorius, kaip ir valstijos seimo atstovai, turėtų pirmiausia pasirupinti nuimti "sales tax" nuo maisto ir rubų, o ne rupintis apie degtinę.

Nuo maisto ir rubų taksus panaikinus, žmogui per metus susitaupys dikčiai pinigų, o jei nuo degtinės kvortos nupigins 10c ar kiek panašiai tai visai menka nauda, ir gėrikas vistiek mokės 10c ar tam panašiai už stiklelį, karčiamoje geriant.

Ohio Lietuviai privalėtų daryti spaudimą į valstijos seimo atstovus skubėti kuogreičiausia nuimti taksus nuo maisto ir rubų, nes tie taksai labiausia paliečia darbo žmones.

ADV. R. SKIPITI Clevelande priimti Liet. Kat. Dr-jų Sąryšis išrinko komisiją, kuri dirbs išvien su tautinių draugijų atstovais. Adv. Skipitis lankysis Clevelande Gegužės 13—15 d.

Visų bendras susirinkimas bus Ba.. 9 d. "Dirvos" red.

PASIBAIGĖ. Po 27 dienų pasibaigė streikas perkraustymo darbininkų, kurie pradėję streikuoti Kovo pradžioje sutrukdė žmonėms persikelti į kitus namus, nors daugybė buvo pasirengę keltis.

Darbininkai iškovojo pakėlimą algų po apie 10c į valandą.

RENGIASI DIRBTI. Beveik jau baigiama tvarkyti Prezidento Roosevelto $4,880,000,000 viešų darbų programas, ir Cuyahoga apskrities valdyba pasiruošus trumpu laiku paskirstyti į darbus apie 25,000 darbininkų imančių pašalpą, o už kelių mėnesių dar tiek bus pastatyta į darbus, kada įsijudins darbai ir bus užtvirtinta reikalingi projektai.

Clevelando miestas tiki gauti apie $10,000,000 nutiesimui paežeriu vieškelio, apie kurį svajoja jau daug metų bet neturi iš ko tą projektą vykdyti.

Vieškelis eis visu paežeriu nuo E. 9-tos gatvės iki Gordon parko.

Paežeryje tame plote žemė priklauso 16-kai paskirų savininkų, iš jų dar su aštuoniais nebaigta susitarti.

DUOS PINIGAIS. Nuo Balandžio 15 d. visi šelpiami bedarbiai gaus grynais pinigais jiems skiriamas pašalpas. Iki šiol buvo teikiama tai reikmenų kortelės, tai pinigai.

AKRON

LENKAITĖ PAGIMDĖ JUODUKĄ. Lankanti aukštesnęją mokyklą Lenkų tautos mergaitė pagimdė juodą kudikį (nigeriuką). Jos tėvai labai susirupinę ir susigėdinę, kad tas ištiko jų jaunai dukterei, ir kudikis yra juodas. Tarp mokinių yra tokių atsitikimų ir daugiau.

Čia net perdaug balti žmonės maišosi su juodukais.

Pereitą savaitę pas A. Oleknavičius iš Clevelando atsilankė svečių: p. Baltrušaitis su savo žentu biznierium Jonu Braziu, ir Akroniečiams žinomas ir veiklus Antanas Grigaitis.

Pas J. Ramoškus lankėsi iš Clevelando J. Zorskis su duktere.

Visų mylima Petronėlė Bartkienė, Kazio Bartkaus žmona, sunkiai susirgo. Jos sveikata yra kritiškame padėjime. Linkėtina pasveikti.

Akrone kalbama ir rengiamasi didžiulėse gumo dirbtuvėse streikuoti apie pradžią Balandžio mėnesio. Jeigu streikas įvyks daugeliui susitrukdys darbas. **Kalnas.**

PAJIEŠKAU brolį Joną Sinkevičių, pirmiau gyveno Boston, Mass. Dabar jau tulas laikas nežinau kur gyvena. Jei kas apie jį žino prašau suteikti jo antrašą.

Mike Sinkevich
402 E. 26 St. Tacoma, Wash.

Gubernatorius Gali Buti "Nubaltintas"

Kilus Ohio valstijoje skandalui del gubernatoriaus užsigeidimo pašalinti iš vietų federalės šelpimo administracijos pastatytus darbininkus vadovauti šelpimo darbą šioje valstijoje, ir į jų vietas pastatyti savus ištikimus rėmėjus, visa Ohio spauda, net ir Demokratiška, pareiškė pasipiktinimo tokiu gubernatoriaus pasielgimu.

Gubernatorius metė visokius apkaltinimus šelpimo darbą vadovaujantiems, reikalaudamas jų prašalinimo. Prez. Roosevelto paskirtas šelpimo administratorius tuo tarpu iškėlė aikštėn kad gubernatoriaus draugai išgavo dideles sumas pinigų iš firmų kurios pardavė šelpimo reikmenis.

Dabar prasidėjo dvejopas tyrinėjimas: ir tų pinigų išreikalavimai po grąsinimais, ir ar šelpimo įstaigų vedėjai yra tokie kaip juos gubernatorius įtaria.

Demokratai paskyrė sau ištikimus seimo narius į tardymą, bet nekurie senatoriai, k. t. Clevelandietis James Metzenbaum ir keli kiti, pareiškė kad jie iš tyrinėjimo komisijos pasitrauks jeigu matys gubernatoriaus ir jo draugų spaudimą gubernatorių "nubaltinti" be gilinimosi į dalykus.

Gubernatoriaus Davey užsimanymas išversti Prez. Roosevelto ir federalio šelpimo administratoriaus užvestą tvarka buvo perdidelis pasikėsinimas. Kas butų kad federalė valdžia, kuri skiria desėtkus milijonų dolarių šiai valstijai, o valstija duoda tik vieną-kitą milijoną, pavestų pinigus ištaršyti valstijos politikieriams. Jeigu federalė valdžia vienur ir kitur užsileistų vietiniams tai kas ji butų per valdžia, jeigu ją kas norėtų už nosies vedžiotų.

LANKOSI SVEČIAI. Clevelande šiose dienose viešėjo Chicagiečiai, p. Kaulakis ir J. J. Kulis, kurie Šv. Jurgio parapijos salėj rodė Lietuvos filmas.

Iš čia išvažiavo į Pittsburghą ir paskiau vyks į rytines valstijas.

VĖL RINKS PINIGUS. Iš Chicagos atėjo įsakymas ciciliką ištikimiems tarnams rengti neva sutiktuves ar išleistuves "antram skridimui", ir, žinoma, rinkti daugiau aukų.

Musų net inteligentiškai asmenys aklai to darbo imasi, visai nepasirupindami paklausti kur padėta tie $32,000, kurie buvo pernai surinkta neva tam "antram skridimui". Jei jie yra veikėjai ir inteligentai privalo rimtai protauti, o ne savo vietinę visuomenę skriausti ir išnaudoti. Juk jie žino kad $32,000 buvo daug perdaug tam tikslui kuriam jie pernai pinigus rinko, o štai dabar vėl, gavę cicilikų vadų įsakymą, vėl ims musų žmonelius melžti.

Musų neva veikėjai, jeigu gautų pranešimą kad truksta dar $10,000, tai vis aklai dirbtų savo bosams, nepamislydami ar tie pinigai teisingai sunaudojami, ir kur dingo kiti tukstančiai, jeigu "skridimui" turėjo užtekti apie $17,000.

Pėkščias.

DUODA 3,500 DARŽŲ. Kas nori gali gauti Clevelande vieną iš 3,500 daržų sodinimui vasarai sau daržovių. Žemė yra išarta, užtręšta ir išdirbta, ir duos įrankius daržui apdirbti.

Kurios šeimos yra šelpimo sąraše gaus daržą dykai, o kurie šiaip norėtų gauti, turi užmokėti tik $3. Reikia kreiptis į 312 Board of Education Bldg., prieš Balandžio 1 d.

KEISTA TRAGEDIJA. Pereitą savaitę, tula Marie Pular, 23 metų amžiaus, išliko gyva todel kad kulka pataikė į galvą jos negimusio kudikio. Ji nuvežta į ligoninę, padaryta operacija, kudikis, du mėnesiai iki gimimo, buvo išimtas su kulka galvoje. Motina nesužeista pavojingai, nors jai reikėjo duoti kraujo, kurį perleido iš jos vyro.

Policiją tačiau surupino pats tas šovimas. Vyras ir moteris sako kad šovimas ištiko netikėtai, jam valant revolverį. Tuo tarpu sakoma kad po įvykusio šovimo iš jų namų pabėgo kokis tai vyras. Šovimas galėjo atsitikti netyčia, tačiau policija spėka kad gal teks susekti plėšikų lizdą, nes tos moteries vyras seniau buvo nuteistas už vagystę, ir gal pas jį dabar prisilaikė vienas ar daugiau jo draugų kurie turėjo šautuvus ir užsiėmė plėšimu, ir todel tas kitas vyras po nelaimės iš namų pasišalino.

CLIVE OF INDIA

UPTOWN IR VARIETY TEATRUOSE
su
RONALD COLMAN ir LORETTA YOUNG

Naujas vaizdas kuris bus rodomas Warner Bros. Uptown ir Variety teatruose visai trumpoje ateityje yra tai įspudingas perstatymas Anglų užkariavimo Indijos. "Clive of India" vaizduoja jauną karžygį, kuris budamas 26 metų amžiaus, iš paprasto raštininkėlio pakilo į smarkų karo vadą ir su 300 kareivių nugalėjo arti 100,000 Indų.

Su atvaizdinimu to istoriško nuotikio, eina gražus meilės romansas, kuriame pinasi Ronald Colman su Loretta Young. Šioje filmoje pirmą kartą scenoje vaizduojama garsi žiauri "Juodoji Duobė", kurioje buvo sugrusta daugybė vyrų ir moterų ir palikta mirčiai.

Oro Nustatymo Paroda

Antra Oro Nustatymo Paroda (Air-Conditioning Show), Electrical League of Cleveland vadovybėje, atsidaro šią savaitę Lygos auditorijoje, Builders Exchange Building, kur bus parodyta kaip galima pasigamint viduje orą tokį koks jums patinka. Ta paroda bus atdara kasdien išskyrus sekmadienius iki Birželio 1 d.

Dešimts ar daugiau išdirbysčių turės išstatę oro nustatymo prietaisus kurie pritaikyti nuo parpasto mažo kambario iki didelių krautuvių ar ofisų.

Paroda šymet turės keletą naujų ir pagerintų dalykų kurie dar Clevelande nebuvo rodoma. Tarp tų bus kombinacija pečius ir šaldytuvas, kuris visą metą aplinkui gali tarnauti oro nustatymui namuose.

Pereitą metą tą parodą aplankė virš 35,000 žmonių.

Kas norėtų gauti kalbėtoją savo susirinkimui gali šaukti Air Conditioning Bureau, Prospect 7896. Šaukimus prašoma atlikti tarp 9 ir 10 rytais.

DR. HUGHES
DENTIST
Seniau buvęs ant St. Clair
dabar randasi
43rd ir Superior Ave.
Geriausias darbas už prieinamas kainas. Jeigu tik yra Dentisterijos darbas, aš ją atlieku.
Mielai suteiksiu savo draugams Lietuviams ir jų draugams gerą išegzaminavimą ir patarimą.
DR. HUGHES
4303 Superior Ave.
VALANDOS
Nuo 9 ryto iki 8 vak.
(Išskyrus sekmadienius)

GERA NAUJIENA VISIEMS
Kas norit pirkt namą dviejų arba vienos šeimynos su Lietuviško Banko taupymų knygele, tą galit padaryti dabar. Gatavų pinigų nereikia pridėt, o galit nupirkt taip pigiai kaip už gatavus pinigus. Taip pat kas nori įdėti ant 1-mo mortgage savo banko knygelę, yra geras investmentas. Mes turime pirkiką kurs daugiau moka už Lietuvišką knygutę negu kiti.
Kreipkitės pas
C. G. Obelienį
1266 EAST 71ST ST.
HEnd. 8726

ĮSITAISYKIT PAS MUS SAU NAUJAS
Pavasarinės Skrybėles!
VYRAMS IR VAIKINAMS SKRYBĖLĖS
Naujų Pavasarinių Stilių
Gatavos pasirinkimus Dabar!
tik po Specialiai $2.45 ir $2.95 Visų formų ir spalvų
Kepuraitės po 69c ir $1.00
THE KRAMER & REICH CO.
7002 Superior Ave. kampas Giddings Road

DELLA C. JAKUBS
(JAKUBAUSKIENĖ — Laisnuota Laidotuvių Direktorė)
Lithuanian Funeral Home
Visiems Lietuviams norintiems naudoti musų kambarius leidžiame dykai.
Lietuviai kreipdamiesi reikale prie manęs apturėsit teisingą patarnavimą: mandagus, simpatiškas, greitas ir geresnis patarnavimas už kitų. Vežimai ligonių pervežimui į ir iš ligonbučių. Kainos sąžiningos. Žemiausia kaina už palaidojimą, sulyg jusų pasirinkimo. Reikale telefonuokit.
6621 Edna Avenue ENdicott 1763

LIETUVIŠKA DUONA
Reikalaukit iš musų tikros skanios Lietuviškos duonos, kurią išvežiojame į namus, kasdien šviežią.
Taipgi kepam visokius pyragus, pyragaičius ir Lietuviškas baronkas, ir pristatom į namus.
Frank Kuncaitis
LIETUVIŠKA KEPTUVĖ
4229 West 130th St.

Namų Savininkams
Taisau ir sudedu furnasus. Dengiu ir taisau stogus ir nuobėgų rynas.
Darbas geras ir nebrangus.
Home Owners Furnace & Roofing Co.
J. W. GRAFF (Lietuvis)
7313 Myron av. GArf. 9269-R

Kas Norit Skolinti ant 1-mo Mortgage
Kurie turite Lietuvių Banke pinigų ir norite juos paskolinti ant namų ant 1-mo mortgage
Kreipkitės
P. P. MULIOLIS
6606 Superior Ave.

Specialiai
VELYKOMS

TIKTAI
PER TRIS SAVAITES
Steam Oil Wave $2.50
Croquinole Wave 3.00
Eugene Water Wave (push wave, no anmonia) 4.50 & 5.50
Henna Pack ..... .75
Shampoo & Set:
Mon. Tues. Thurs. ..... .40
White Henna Pack 1.25
Eyebrow Arch ..... .35
Susitarimui telefonuokit
HE. 9649
ALBINA'S
Beauty Shoppe
1330 Giddings Road

Juozas Pečiulis
Užlaiko Gražią Alinę ir Valgyklą

Užlaiko geriausi Stiprų Alų, geriausios rušies Vyną ir skanius valgius ir užkandžius.
Užprašo visus Clevelando Lietuvius atlankyti jo įstaigą, busit maloniai Lietuviškai priimti, o gėrimų ir užkandžių kožnas gaus pagal savo skonio.
Taipgi, kada prireikia alaus į namus, visada čia jo galit gauti.
1248 East 79th Street
Netoli Superior Avenue

CASH
GRYNAIS PINIGAIS MOKAME UŽ
Lithuanian Savings & Loan Knygeles
J. J. MONAHAN
OTIS & CO.
316 Cuyahoga Bldg.
CHerry 0260

Leiskit Mums Pasitarnauti Jusų Patogumui
Mes darom ir pritaikom: Braces, Arches, Support ir Trusses
Parduodam ir nuomojam Ratines sėdynes ir Ligoninės Reikmenis
Dėvėkit musų patentuotus Air Cushion avalus patogumui — Darbe arba Išėjimuose
Dirbtuvė ir pritaikymo kambariai
THE STATE BRACE & MFG. CO.
1541-43 E. 55th Street HEnd. 9370 Cleveland, Ohio

WILKELIS FUNERAL HOME
Licensed Funeral Director
6522 Superior Avenue
NORINTIEMS KAMBARIUS DUODAME VELTUI.
Palaidojimo kaštai priklauso nuo šeimos išgalės ir noro. Vienok musų patarnavimas, užjauta, simpatija ir prielakumas yra visiems lygus, be tsižvelgimo į kaštus.
Patarnavimas greitas, aukščiausios rušies ir visais atžvilgiais moderniškas.
HEnderson 9292

CAFE IR RESTAURANTAS
A. WIRBICKAS
užlaiko gražią užeigą
ALINĘ IR VALGYKLĄ
Penktadienio vakaraiš duodama skanios žuvies.
17320 St. Clair Avenue Kampas E. 174th St.

"DIRVA"
$1.00
(už pusę metų)
Už naujas prenumeratas savo arba kitiems užrašant, mokant pilną metinę prenumeratą $2, po senovei duodame $2 vertės knygų dovanų. Kalbinkit savo draugus užsiprenumeruoti "Dirvą".
"DIRVA"
6820 Superior Ave.
Cleveland, Ohio.

CLEVELANDO IR APIELINKĖS ŽINIOS

"DIRVA"—6820 Superior Avenue, ENd. 4486—Atdara vakarais

Jaunamečių Choras

Kovo 23 d. prasidėjo pamokos vietos Lietuvių jaunamečių vaikų ir mergaičių choro, kurin įstojo pirmą dieną apie 20 vaikučių ir visi pasižadėjo atsivesti daugiau savo draugų.

Pamokos buna Lietuvių salėje, 3 val. po pietų. Kurie norėtų savo vaikus leisti prisidėti, atsiųskite juos arba patys su jais ateikite apie 3 val. po pietų, šį šeštadienį, Kovo 30 d.

Jaunųjų draugystėlė bus pavadinta "Jaunoji Birutė", kadangi šymet sueina 550 metų nuo mirties garsios Birutės, Vytauto motinos.

Išmokinti dainuoti ir šoktı. jaunuoliai pasirodys Lietuviškuose programuose.

Vėliau bus pradėta ir Lietuviškos kalbos pamokos.

Kadangi yra norinčių įstoti ir senesnio amžiaus vaikučių ir mergaičių, gali įstoti visi tarp 9 ir 13 metų.

PUIKIŲ VYRIŠKŲ PAVASARINIŲ RUBŲ, marškinių, skrybėlių, kaklaraiščių, apatinių ir visko ką vyrai dėvi galima pirkti labai prieinamomis kainomis didelėje krautuvėje, Lietuvių kaimynystėje, THE KRAMER & REICH CO., 7002 Superior ave. Visokios dėvėjimo reikmenys vyrams ir vaikams. Tėmykit jų skelbimą "Dirvoje".

KORTAVIMO TURNAMENTAS. Moterų Labdarybės Drjos kortavimo turnamentas dar tęsis naujos parapijos salėje šį sekmadienį, Kovo 31 d., ir kitus du sekmadieniu: Balandžio 7 ir 14. Neužmirškit kad tie kurie neatsilankė pirmą sekmadienį, dar vis turi progą išlošti "čampijonato" dovaną.

Kortavimas buna nuo 7 val. vakaro, ir duodama dovanos kožnam stalui; prie to buna užkandžiai. Įžanga tik 20c.; pelnas parapijai. Komisija.

SUSTREIKAVO. Didžiosios rubų valymo įstaigos užsidarė protestuodamos prieš streiką kilusį Waldman Cleaning kompanijos įstaigoj. Apie 700 tos industrijos darbininkų tokiu pasielgimus išmetama iš darbo.

Darbininkai nori priversti rubų valymo ir prosijimo įstaigas imti iš žmonių šiek-tiek brangiau už darbą, kad darbininkai galėtų gauti daugiau užmokesčio. Darbininkai reikalauja unijos pripažinimo ir sutrumpinimo darbo valandų.

Valymo įstaigų savininkai gi kovodami prieš darbininkus atleido juos iš darbo gąsdindami kad nestreikuotų ir nereikalautų didesnių algų.

STENGKITES ĮSIGYTI Lietuvių Kulturinio Darželio vakaro tikietus iškalno — jie dabar parsiduoda tiktai po 25c., ir dabar pirkusieji turi progos gauti vieną iš aštuoniolikos dovanų kurios duosis tų tikietų turėtojams. Dovanos yra nepaprastos: pirmutinė $20 pinigais, kitos po $5, po $2 ir po $1. Darželio parengimas įvyks Lietuvių salėje, Gegužės 19 d., kurio programą išpildys Akrono Lietuvių Draugiškas Klubas.

Ką jie parodys tikrai bus kas matyti. Tą pačią dieną programui įžanga bus 35c.

KAM VARGINTI DRAUGIJAS? Clevelande, kartu su kitais miestais, komunistai stengiasi gauti visuomenės paramą jiems patinkamam socialės apdraudos biliui, H. R. 2827, kurį patiekė Atstovų Butui kongressmanas Lundin.

Kaipo taikomas aprupinti darbo klesą bilius, jis yra geras, ir jau gausiai paremtas. Visose draugijose, katalikiškose ir tautiškose, tam biliui duota paspirtis — parašyta peticijos, kurios siunčiama Kongreso nariams, kad tą bilių remtų.

Tačiau nesuprantama kam komunistai, kurie sakosi tik tuo vienu bilium susirupinę, lenda prie visokių draugijų ir nepaleidžia jų atstovų nuo mitingavimo? Draugijoms reiktų apsižiurėti. Tą ar kitą bilių gali visomis pastangomis remti ir pavienės draugijos, be jokio komunistų vadovavimo ir be jų tarpininkystės. Kas bus iškovota, bus iškovota plačios visuomenės reikalavimu, o ne musų raudonukų kišimusi į vadovus.

Išeina kad tas bilius yra tik komunistų priekabė prisigretint prie visuomenės, o paskui tai nusives katalikiškas ir tautines draugijas net nešti raudonas vėliavas Gegužės 1 dieną.

Tuos komunistų šposus veikėjai turi žinoti. Jau gana sudaužyta nekaltų žmonių galvų kuriuos komunistai sukurstę išsiunčia į gatves maršuoti, o patys saugiai ant stogų užsikorę, kad niekas jų nematytų, juokiasi.

Mes visi esam darbininkai ir neduokim bolševikams savintis darbininkų vardo nei darbininkų vadovybės. Kada reikia kovoti už darbininkų reikalus, tą gerai pataiko atlikti ir tie darbininkai kurie komunistų į vadovus visai neprisiima.

Visokios draugijos, jų vadai ir visuomenės veikėjai žino patys be komunistų kur yra Washingtonas, koks yra Kongreso adresas, ir gali siųsti savo reikalavimus savo kongresmanams ir senatoriams kad remtų darbininkų gerovei siulomus bilius.

Komunistai gi kur tik pasisuka pirmiausia skubinasi kalbėti apie aukas, o pinigus tuoj išmėto spausdinimui visokių raudonų lapelių. Jeigu užtenka, kaip jie sako, už kelis centus nusiųsti laiškas į Washingtoną, kam prasinėti iš draugijų aukų? Darbininkas.

DAUGIAU VIETINIŲ ŽINIŲ TELPA ANT 7-TO PUSL.

JAU SUVAŽINĖTA 65. Didžiojo Clevelando srityje šymet nuo pradžios metų iki šios savaitės pradžios automobilių nelaimėse jau užmušta 65 asmenys. Policija areštuoja neatsargius važinėtojus. Kada buna prastas oras, gatvės slidžios tai ir nelaimių esti mažiau, bet orui pagerėjus, gatvėms sausoms esant, automobilistai važinėja kaip durnaropių apsiėdę, ir atsitinka visokių nelaimių, daug ir jų pačių susižeidžia arba užsimuša, bet nukenčia ir nekalti pėkstieji.

MOTERIMS ir merginoms pasigražinti, susitaisyti plaukus tinkamiausia vieta yra Albinos Paulienės Beauty Shoppe, 1330 Giddings Rd. Temykit jos skelbimą "Dirvoje".

Lankysis Clevelande

Artistas Juozas Olšauskas

Jisai lankysis Clevelande su kitais Chicagiečiais ir duos puikų dainų, juokų ir muzikos programą Lietuvių salėje Gegužės 5 d.

STREIKAS. The National Screw Co. darbininkai sustreikavo reikalaudami geresnių sąlygų. Kompanija bando varyti darbą su streiklaužiais ir atsisako su darbininkais tartis.

Ei, Pinaklio Lošikai!

Clevelande yra Lietuvių labai gabių pinaklio kortavime, kurie galėtų stoti bent prieš kokios tautos ar kokį nors kortų profesionalą. Bet jie nelabai drąsus, todel atsilieka namie kada mieste rengiama visų gyventojų pinaklio turnamentas.

Bet štai, šį sekmadienį, Kovo 31 d., Lietuvių salėje rengiama Lietuvių Pinaklio Čampijonatas su dovana, ir priedui dar visiems atsilankiusiems bus duodama košelienės vakarienė.

Atsilankykit visi, atsineškit savo kortas, kas galit ir stalukus atsivežkit, ir dalyvaukit Lietuvių Pinaklio Turnamente.

Nepavėluokit, lošimas prasidės 4:30 val. lygiai. Salė atdara nuo 4. Katrie turit atsikvieskit ir savo partnerius (bet su jais visą vakarą nelošit, nes bus nuolat sustatoma aukščiausi su aukščiausiais).

Vienu žodžiu, ateikit, atliksit keliarioną darbą: paremsit Lietuvių šalę, nes pelnas skiriama salės išgražinimui; laimėsit dovaną, gausit košelienės vakarienę, ir smagiai praleisit vakarą už 25 centus įžangos. (Šokių nebus). Komisija.

NEVALIA JAUNAM PARDUOT DEGTINĘ. W. C. Abbey, sugautas pardavinėjime degtinės nepilnamečiams vaikams, tapo nubaustas kalėjimu, arba užsimokėti $5040 pabaudos.

MAYORAS DAVIS praleidžia visus gaunamus pinigus, ir visada jam trumpa. Štai jis dabar sumanė paimti iš miesto elektros stoties ten esanti pelną, apie puse milijono dolarių, ir sunaudoti taip kaip jam tinka.

Youth's Forum

Editor—Peter Skukas | Phone: ENdicott 4486 | 6820 Superior Ave. Cleveland, O.

AN EDITOR REPLIES TO FATHER COUGHLIN

BY PETER SKUKAS

Father Coughlin, continuing from our last issue, advises all that he speaks as a citizen, therefore let no err in thinking that we here are much concerned over the religious aspects of any one denomination.

What the good father has done is to warn us that merely prayer is not enough on this earth to avert the wrongdoers of society. In fact there seems to be a thin band surrounding the area which marks the fading in and fading out where etherial powers are of no avail. Then recourse must be taken, on the other side of this band, to avenge the wrongs here on earth with earthly equipment. This is not new, by no means. Capital punishment is accepted by the majority. The recent Hauptmann case proves this contention where a populace cries lustily for the blood of the transgressor and upon receiving it is thoroughly contented to let the blood run thru the fingers and drip upon the ground in a curdled state. They, the sovereign, assure themselves of justice rather than depend on the final judgment where pull or influence is liable to bungle up the case because someone forgot to record all the black marks allotted to them. If the final judgment is just then all receive due consideration therefore representation by counsel probably is permitted and who knows whether capable lawyers rise upward on their last eloquent utterance or descend with their dust. On earth we pay ministers to untangle complications of religion, heaven may be even more complex.

The father is taking no chances. He plans to secure a verdict right here where he has a chance for an appeal. He says, "Why preach peace when there is no peace". We agree with him completely on this point.

On most of his "sixteen points" it is hard to see how he can avoid Communism, Facism or Socialism. When anyone becomes sold on steering clear of certain forms of government then any efforts to lift the burden of a "maligned" people become beclouded with mists of generalism and no permanent results will be forthcoming. Take the case of a central bank. If the Federal Government be permitted to use money without paying interest charges, as it must now do, then it is evident that capitalism is on the go and whatever name given it need not stigmatize the good thus accomplished. The good father however, makes it plain that he wishes to avoid any such inference though the results be much the same. This he does, we think, in order to attract a greater number of people who become repugnant over the use of a few worn words.

All in all, and whatever the effect of Father Coughlin discourses, the very fact that he is bringing out to the open and discuss publicly our national errors that which was before branded as simply erotic and a bit of depravity in the nude.

YOUNGSTOWN

Two weeks ago the Youngstown Lithuanian Social Club lost a basketball game to the Akron Lithuanian Social Club. We have been smarting under the disgrace of this defeat and are planning to avenge ourselves by inviting the Akron club to Youngstown so that we can get another crack at them. This game will be in the near future as the basketball season is closing.

The comedy which the Y.L.S.C. is planing to produce is showing signs of life. We have enough willing actors in Youngstown but it remains to be seen whether or not they have any talent. I'm going to the first rehearsal to do some gaping and then I can give you all the dope on the play.

GATHERED WHILE I GAPED

Candidate for a nudist colony. The baby picture you see in the Subonis home is none other than Vic. Subonis in his more innocent days. Wasn't he a cute brat in those days, girls? There was no baby picture of his sister Ann in sight.

That ladies man, Joe Kodis, is back from Florida. He's very sunkissed, so if you don't recognize him it will be because of his tan.

The situation between the Akron and Youngstown people is becoming very complicated. Vince Sabel was asking for information about an Akron girl named Dell. Can it be ....?

"A good thing never lasts," say the Youngstown boys. Antoinette Backus has gone back to school just when everybody was getting acquainted.

Dear readers: If the scandal situation doesn't improve, I'm going out and make my own regardless of the effect on my lily-white reputation. On second thought, can it be that his column is having a purifying effect on the actions of the young folks in Youngstown?

Innocent Bystander.

AMONGST OUR LITHUANIANS

The Lithuanian Hall will hold a Card Party and a "Koselienas" treat, Sunday, March 31st at the Lithuanian Hall. This effort is a further work of the committee and the directors striving to collect funds to improve the lower hall. Since the institution is primarily owned by hundreds of Lithuanians, expecting little, if any, monetary rewards for their investment, it should be backed by all who have occasion to use the hall. This improvement will not materially improve the income of the hall but will beneficially aid in the enjoyment of the people thru convenience and comfort thus made possible through improvement.

There will be no dancing but your presence will be greatly appreciated signifying your support for a good cause.

* * *

TO YOUNGSTOWN

Mr. and Mrs. K. Staupas plan to visit in Youngstown this week-end paying their respects to Rev. Shteigman, pastor of St. Francis, Lithuanian church there and also to other friends.

REIKALAUJAME inteligentiško, švaraus Lietuvio vaikino kuris norėtų išmokt pusiau profesinį amatą; mokėsim mažą užmokestį išsyk. Kreipktis šeštadieni po pietų arba sekmadieni: 15933 Whitcomb Rd. (E. 159 St., už St. Clair.)

LONDON, England

The St. Casimir's Lithuanian Sports Club of London, England have just recently published a very brilliant piece of work. It is in the form of a monthly magazine. Containing current events, editorials, sport news, Club announcements etc. in English and in Lithuanian.

To give you a brief idea of it's contents we publish the following article contained in the aforesaid magazine.

ARE WE LITHUANIANS?

We who are born and bred in a foreign land, the majority of us not ever having seen the land of our forefathers, its level fields and dark mysterious forests; who have not heard the plaintive song of the ploughman or the contented songs of the harvesters;—are we still Lithuanians?

Do we feel or understand, the life of this resurrected country of our ancestors, her hardships, cares or joys? Are we attracted by this land or does it seem to us just a far foreign and uninteresting country?

Having from childhood breathed the air of a foreign land, being born with a foreign tongue, attended our schools with a culture distinct from that of out country, it is not surprising that many of us are gradually drifting away from all that is Lithuanian.

Despite the fact of our status in life has been altered by our birth abroad and that we are British subjects, we cannot (even if we so wished) deny the fact that we are in spirit and body, Lithuanians. Those of us who have knowledge of Lithuania, her history and struggle for freedom, will never be ashamed to admit themselves Lithuanians. Only those who live in comparative ignorance attempt to hide their nationality. Rather than be ashamed one should consider it an honour to be the son of the nation, that during her freedom; bred courageous warriors, during the years of her oppression gave other countries many artists, teachers and leaders.

The land of Darius, Girenas and other great men, is a land worthy of our interest and sympathy.

P. K. C.

BILL'S CAFE
HIGH PROOF ALUS

Graži užeiga — nauja patogi vieta. Kviečiame savo draugus ir visus šioje srityje gyvenančius Lietuvius atsilankyti.

Vincas Puzinas, Savin.
8100 SUPERIOR AVE.

UNCENSORED SIDE GLANCES

BY K. J. M.?

K.J.M? Hello all, this is snoopywoopy back on the trail of the forgotten man. No, you guessed wrongly, I wasn't married nor wiped-out. The two are so synonymously alike that I am merely repeating myself. To get on with my story, explaining the why's and wherefor's as to my not writing last week. Well it goes like this: I was merrily skipping along on my way to the Dirva office about 11 o'clock on Tuesday evening, trying to slip my X marks, the spot, stuff under the door while no one was present. But its so happened that on my way, I was stopped by a couple of friends, and invited in to a little fish-globbing, which set me slightly ga-ga, and instead of slipping my article under the Dirva door, I later learned that I missed the door by about a block. No such luck for you this week, so here goes.—

Curses-

Five Akron laddies were making the best of things at the St. Patrick Day Party, at the Lithuanian Hall. The reason for the "making the best of things" phrase is, they were invited to a little whoopee celebration given by Adele Osatskas, on her birthday. To their surprise, embarrasment, and astonishment they found all the preparations, but the hostess had gone to church. Hearing of the St. Patrick's Day dance the boys came over to the hall to get an ear and eyeful of Cleveland Lithuanians on a dance floor. Are you sure that when she extended the invitation, she didn't say: I'll see you in church, boys?

Ambitious-

That Yenicky man of Akron, surely is a very enthusiastic young Lithuanian. I eavesdropped him saying to ye editor that they, (the Akronites), would like to increase their writings till it took up the entire back page.

I can't get over it-

This next sounds like a bride's first attempt. Although not attended personally, it was heard that Mrs. Alvina Luiza, had baked a meat loaf with hard boiled eggs, for the K of L meeting, when opened and ready to be served, fell apart, showing it's inards. Don't take it so hard tho, Al, some of the members had meat sandwiches while others had egg. Variety is the spice of life anyway. I'll be at the next meetin' if you try again.

Ladies-

Did it ever come to your notice, the way Tony Chutalis the wise bachelor spends his money so freely, at all Lithuanian affairs? I intimate that's why our friend Tony has money to spend. Women—no money, No women—money. Isn't that the jist of it, Tony?

Wanted-

Miss Fannie Yugulis, graduate of (that way out in the sticks school), James Ford Rhodes, someone boined you up with that remark, didn't they Fannie? After cooling down to a mere boiling point, Fannie explained that she is a first-class stenographer, and could make fine use of a job. What an inspiration this lassie would be to a big-headed manager on a blue Monday.

Clicks-

Bill Matuse, basketballer, floats thru the air with just as much grace and ease on the dance floor, as on a gym floor. I calls' it, scoring all around.

Both happy-

At a recent Lithuanian affair Mary Balcrius and Peter Skukas had a debate (old stuff to Skukas). But Mary being a graduate nurse, studying, public health at Wester Reserve, was a pretty tough customer. The two whispered and shouted pro and con for three quarters of an hour to the minute, on social reformation. First Pete slapped Mr. Karpius on the back, announcing his victory, nor two minutes later Mary was conconfidentially telling him that she was the victor of the spoils. K. S. agreed, otherwise they would still be there.

Blankety-Blank-

Mr. K. Taraskevicius, our Lithuanian Hall bartender was plenty hot under the collar when things didn't chime just right at the bar at a party sometime ago. First it was one thing, then it was three others. After getting enough air into the barrel and blowing off a lot of steam himself, he slowly simmered down to a "what's yours attitude."

Fun-

Mr. Joseph Urpsaitis had a very gay time indeed, on his patron St. Joseph's day. He was ably assisted in his fun making and merriment by his sisters, Mrs. Helen Urpsaitis, Mrs. Dovidavicius, and her son.

Allow me to take leave of you with this thought:—It takes a diplomat to bring home the bacon without spilling the beans. Remember honesty always pays, if your on the right end.

EDITOR'S NOTE: Announcements of any personal or social interest will be cordially accepted. Send or phone yours in, not later than Tuesday evening.

AKRON

Knowsey Knoos

By SUPER SNOOPER

FAN MAIL—In order to prove that I actually receive fan mail I'm going to give you a few excerpts taken from this week's batch of letters. The first comes from Cleveland.

"Dear SS. I've been told that you use mirrors when you write this trash. I don't believe it. If you used mirrors, you'd be sure to see your reflection and scare yourself to death."

Here's one from Akron "Dear SS. You must wear boxing gloves when you type this stuff out."

Hurray! A letter from Alliance. "Dear SS. we think that Super Sissy would be much more appropriate. Out here the six year old kids could drink you under the table." Which only goes to prove that the Alliance boys can read and write.

This is one I've been waiting for: "Dear SS. if you don't desist from your futile attempts to write a gossip column I'm going to give up. I have to tear my hair every time I think of having my column appear on the same page as yours. Signed, "Innocent Bystander." Professional jealousy, says I.

A bit of encouragement. "Dear SS, even though I've never read your column, I think it's simply grand. Signed, "Your girl friend." Now that goes to show that there is one intelligent person in the crowd.

With fully 20 percent of the letters heaping encouragement upon my shoulders I feel conscience-bound to continue.

ADVICE TO THE LOVELORN—Dear SS. what shall I do? I'm hopelessly in love with the Pinch-Hitter. When he speaks, a thrill runs down my back. When he holds my hand, I break out in perspiration. When we dance together, I am lost in sublime happiness. In school when the teacher asks me to name the greatest man in modern history, I invariably answer, "The Pinch-hitter." Won't you please help me? A.M.

Dear A.M., knowing the Pinch-hitter as well as I do I am regretful to say that yours is a hopeless case. After many years of close relationship with this famous personage, I have come to the conclusion he's nothing more than a woman hater and the town's biggest bluff.

Your only salvation is to find someone new. Charlie Kupris has told me, confidentially of course, that he is in the market and has expressed a special preference for you. Why not let Charlie do a bit of pinch-hitting for the pinch-hitter?

WARNING—Dear Mr. Karpius: It has become a Friday habit with many to come home grab the "Dirva" turn to the back page and read the Youth's Forum. However, last Friday many came home, grabbed the "Dirva", turned to the back page, and lo and behold no Youth's Forum was there. But after a few breathless moments of fingering they reached page 4 and were able to breathe normally. May we warn you Mr. Karpius, that henceforth if there is to be any change in the location of the Forum, it should be made a week in advance. For my spies report that many a reader almost died of heart failure last Friday.

SPECIAL SPY SPEAKS—Deer Cheef: well i jest arrove in Yungstown safan sound. and it luks lik this iz gown to bee a grate towin for durt. I dint doo much snooping this weke comma I was jest lokin arownd a mite Periud Yu no this iz a funee towin.

I cum to a grate big pees of peppemint candy ternin rownd in front uv a barber shop. I waited a haf owr fer it to stop; it jest kept rite on ternin. so I went up to thet theer Yungstouwin Lithoowayneeyon Soshul Cullub what you give a letter to. Thay is an offul nise bunch uv fellers and gurls but they laff an offul lot. Seems zif they gotta start laffin every time I say sumthin. I guess all big city peepul is kinda nutz.

They tuk me down to see them big bildings I been heerin so mutch abowt that afternooon. Gee, sum wuz so hi that they ulmost tuch th ski. Thin I saw sumthin fli-in up hi that lokt lik a big burd. Th bouys sid it wuz an arj-plain or sumthin with a man in it. Gee cheef im-agin a man fli-in like a burd.

Thet nite they tuk me up to the Luckas hous whear I think I'm gowin to staye. Thay got a cupel uv gurls thear wut loks allrite to me. They hav a lot uv beds thear to. After every buddy went to bed i got up to blo out the lamp. They had a funny leetle wun whut hung frum the seelin on a string. I bloo as hard as i could but i couldn't blo it out. Then i flang a show at it but it just swung bak and forth. This got me sore so i got out them sizzors yew give me to cut my shoo lases if i coodnt untie them an i ups and cuts the string.. Jest when i dun it the dagdest shivers went throo me and durnd if somethin didnt thro me on my back on the floor. All the time them big sity guys wuz settin up in bed laffin fit to kill. I dident think it wuz funny

Well so long Cheef Ile rite as soon as i git more noos.

Yur faathfull spie;
S.S. Sappo.

P.S. How is Bills Athaleets foot and is Al Jocis stil usin thet ther lifeboy soap to keep his schoolboy compleckshun.

PINAKLIO TURNAMENTAS

Sekmadienį — nuo 4:30 val. po pietų

KORTAVIMAS ir KOŠELIENOS VAKARIENĖ

Kovo-March 31

LIETUVIŲ SALĖS

Išpuošimo Naudai Vakaras

Atsilankykit kiekvienas į šį didelį Pinaklio kortavimo vakarą — jums gali tekti garbė likti Clevelando Lietuvių Pinaklio Čampionu ir už tai tekti dovana. Dovanas gaus du arba dvi kurie prieš visus atsilaikys. Kurie išsimes iš turnamento, tie galės tęsti kortavimą tarp savęs. Taipgi galės kortuoti ir tie kurie į turnamentą nestos. Visiems bus vietos ir įvalias smagumo. Lošimas bus viršutinėje salėje. Atsineškit savo kortas ir kas gali stalelius. Kortavimas bus iki 8 val., tada duosis vakarienė, o paskui — kortavimas iki pabaigai, iki paaiškės kas yra Lietuvių Pinaklio Čampionas.

KAS BUS CLEVELANDO ČAMPIONAI?

Įžanga ypatai tik 25 centai