"DIRVA" (THE FIELD)
Lithuanian Weekly
The only Lithuanian Newspaper in Ohio Published Weekly in Cleveland by the
Ohio Lithuanian Publishing Co.
Yearly Subscription Rate:
In the United States $2.00
Canada and Mexico 2.50
Lithuania and other countries 3.00
D I R V A
6820 Superior Ave. Cleveland, O.

DIRVA

"DIRVA" (THE FIELD)
Savaitinis Laikraštis
Išleidžia Penktadieniais Clevelande
Ohio Lietuvių Spaudos B-vė
Vienatinis Lietuvių Laikraštis Ohio Valst.
Metinė Prenumerata:
Suvienytose Valstijose $2.00
Kanadoje ir Meksikoje 2.50
Lietuvoje ir kitose šalyse 300
D I R V A
6820 Superior Ave. Cleveland, O.

Entered as Second-Class matter December 6th, 1915, at the Post Office of Cleveland, Ohio, under the Act of March 3rd, 1879

No. 35 CLEVELAND, OHIO PENKTADIENIS, RUGP.-AUGUST 30, 1935 KAINA 5c 47 20th YEAR (20-ti Metai)

Riaušes Lietuvoje

DARBAI
IR DARBININKŲ ŽINIOS

VALDŽIA RUPINASI DARBAIS

Washington. — Prezidentas Rooseveltas vykindamas "Naujos Dalybos" programą, pravedęs Kongrese įstatymus paskyrimui arti 5 bilijonų dolerių Darbų Pažangos Administracijai, stengesi kuogrcičiausiai aprupinti darbais kuodaugiausiai bedarbių. Valstijoms, miestams ir apskričiams yra paskirtos ir dabar ir skiriamos milijoninės sumos darbus teikiantiems projektams. Iš $4,880,000,000.00 jau liko dar nepaskirtų projektams pinigų tik $1,300,000. Tikimasi tie visi Darbų Progreso Administracijos projektai sutieks darbus bent dviem milijonam darbininkų.

DIRBS IR ŠEKMADIENIAIS

Mansfield, O. — Darbininkams dirbantiems statyboje Muskingum Klonio užtvankos buvo išsakyta dirbti net ir Sekmadieniais. Skubama užbaigti statyti kelias užtvankas prieš užėjimą rudens lietingų orų.

ANGLIJOS DARBININKAI BOIKOTUOS ITALIJĄ

Londonas. — Anglijos darbininkai rengiasi prie boikoto prieš Italiją, jei Italija pradės karą ant Etiopijos. Anglijos darbo vadai stengisai kad ir kitų Europos kraštų darbininkai prisidėtų prie boikoto prieš Italiją, karui prasidėjus. Ispanijos Ambasadorius, de Ayala, ir Latvijos Atstovas Zerine, esą išsireiškę, jog jų valdžios eis su Anglija Rugsėjo 4, Genevoje, kai Tautų Lyga pradės svarstyti Italų su Etiopija konfliktą.

Numatoma, kad Rugsėjo 4 d., Mussolini skųs Etiopiją Tautų Lygai kaipo sutarčių laužytoją ir taikos ardytoją; jei Lyga pradėtų drausti Mussolinį nuo jo užmačios ant Etiopijos, tai Mussolinį reikalausiąs kad Europos valsybės duotų Italijai dalis savo kolonijų.

Anglijos valdžia priešinasi Italijos norams Afrikoje, ir Anglijos darbininkai, su kitų šalių darbininkais, grumoja boikuotu prieš Italiją, jei ji pradės karo ugnį Etiopijoje.

MIRĖ SUŽAISTAS AUTOMOBIIO

Adomą Rubežių einantį Clevelando gatve mirtiniai sužalojo automobilis. Rubežius buvo nuveštas į ligoninę. Rugpiučio 26 d. jis mirė. Kalnas.

SAULĖ UŽDEGS IR UŽGESINIS KELIŲ ŽIBURIUS

Albany, N. Y. — Kelių inžineriai čia įtasė "elektrinę akį," kuri temstant uždegs kelių žiburius, o auštant juos užgesys. Su pagelba tokios "akies" bus galima apšviesti visas kelio pavojingas vietas.

Užmušta Arti šimto žmonių

Kaunas. — Rugpiučio 28. United Service praneša, jog kaimiečių sukilime iš priežasties žemų kainų už ukio produktus, tapo užmušta 89 kaimiečiai ir 4 policistai, kaimuose, į pietus nuo Kauno. Bijomasi tolimesnių sukilimų.

Kiek anksčiaus Associated Press praešė, jog buvę užmušte du kaimiečiai ir vienas policistas, provincijoje, į pietus nuo Kauno, ir kad daug apsiginklavusių kaimiečių gludžią pakeliais pasirengę maištui.

KARO ŠMĖKLA DIDĖJA
Italija Grasina Anglijai

Bolzano, Italija. — Mussolini pareiškė, jog jeigu Anglija pradėtų boikotuoti Italiją, tai susidarytų "pavojinga maišatienė." Šį pareiškimą padarė Mussolini nepaprastame Italijos kabineto susirinkime, Bolzane.

Nors Italija rengiasi dalyvauti Tautų Lygos posėdyje, Genevoje, Rugpiučio 4 d., kuomet bus rišamas Italijos - Etiopijos klausimas, vienok Italija rengiasi karui visu smarkumu, ir kartu prisitaiko savo naminius reikalus kad ji galėtų verstis namine pramone.

ETIOPAI NUŠOVĖ ITALŲ ORLAIVĮ

Addis Ababa, Etiopija. — Pranešama, kad Etiopiečiai nušovę Italų orlaivį, nuduodantį esančiu Etiopijos orlaiviu, kuris lakstęs ant Etiopijos žemės, Italų Samolijos pasienyje. Sugadintas orlaivis turėjęs nusileisti, ir Etiopiečiai areštavę Italus.

MARCONI VES BEVIELINI KARĄ

Genoa, Italija. — Marconi. išradėjas bevielino telegrafo, ves telefono, ir vielinio ir bevielinio telegrafo Italų armijos Afrikoje susinešimus.

ANGLŲ KARO LAIVAI SKUBI Į RYTUS

Valetta, Malta. — Anglų karo laivai skubi į Suezo Kanalo zoną. Anglai grasina net uždaryti Italams šį kanalą, jei Italai pradės karą prieš Etiopiją. Tuomet Italams butų keblu pasiekti Etiopiją.

VATIKANAS PRABILO

Vatikano Miestas. — Papa Pijus tvirtai ragino nerišti Italų-Etiopijos klausimo karu. Jis sakė, kad "Karas nugalėjimui gali buti neteisingu karu."

LIETUVOS ATSTOVO ATVYKIMAS

Washington. — Pulkininkas Povilas Žadeikis, naujai paskirtas Lietuvos Nepaprastas Pasiuntinys ir Įgaliotas Ministeris prie U.S.A. vyriausybės, 19 Rugpiučio atvyko į Vašingtoną. Sekančią dieną p. Ministeris turėjo pasimatymą su Valstybės Departamento Sekretorium p. Hull, gi 21d Rugpiučio Baltuose Namuose įteikė savo paskyrimo raštus ponui F. D. Rooseveltui, U. S. A. Prezidentui.

Kredencialus įtaikdamas, p. Žadeikis pareiškė mintį apie nepaprastą Amerikos populiarumą Lietuvoje ir apie didelį susidomėjimą kilniomis Amerikos vyriausybės pastangomis įgyvendinti šioje šalyje socialio teisingumo pradus, bekovojant drauge ekonomines depresijos išdavas; atstovas taipgi perdavė Lietuvos Prezidento nuoširdžius gerovės linkėjimus kaip pačiam Prezidentui Rooseveltui asmeniškai taip ir visai garbingai Amerikos tautai.

Į Lietuvos Ministerio kalbą Prezidentas Rooseveltas, priimdamas paskyrimo raštus, teikėsi prabilti, pareikšdamas jog jis labai, įvertinąs Lietuvos atstovo pastabas dėl Amerikos vyriausybės pastangų įgyvendinti tinkamus socialius ir ekonominius patvarkymus, kad nugalėti ekonomines ir moralines depresijos apsireiškimus; ponas Prezidentas taipgi pareiškė vilties, kad Lietuva, kurios daugelis sunų ir dukterų pasirinko šią šalį buvaine, bus pastebėta pirmose depresijos kovotojų eilėse, nes ta kova reikalinga visuose frontuose, kad apsaugoti kaip individualę piliečių gerovę taip ir tautų visame plačiame pasaulyje. Ponas Prezidentas velyjo Lietuvos atstovui laimingo gyvenimo ir vaisingos darbuotės Amerikos vyriausybei padedant. Galop Prezidentas Rooseveltas prašė perduoti Lietuvos Prezidentui padėką už atsiųstus linkėjimus ir velijo Lietuvai taikos ir gerovės.

Lietuvos Pasiuntinybė.

WILL ROGERS APDRAUDA

Los Angeles, Cal. — Žuvusio orlaivio nelaimėje Will Rogers žmona gavo pustrečio milijono dolerių apdraudos už vyro gyvastį.

HEARSTAS REMSIĄS SMITHĄ Į PREZIDENTUS

New York. — Amerikos laikraštininkas Hearstas, kuris kuolabiausiai stojo priš Al. Smithą ir rėmė Hooverį užpraeitais Prezidento rinkimais, dabar tvirtina, kad Al Smithas butų "tikras Jeffersoninis" demokratų kandidatas į Prezidentus.

SUV. VALSTIJŲ KIVIRČIAI SU RUSIJA

Washington. — Suv. Valstijų valdžia užprotestavo prieš Rusijos komunistinę prapagandą Amerikoje. Maskvos valdžia tą protestą atmetė. Iš tų nesusipratimų gali tarpe tų dviejų šalių nutrukti diplomatiški ryšiai.

Andrica Lietuvoje

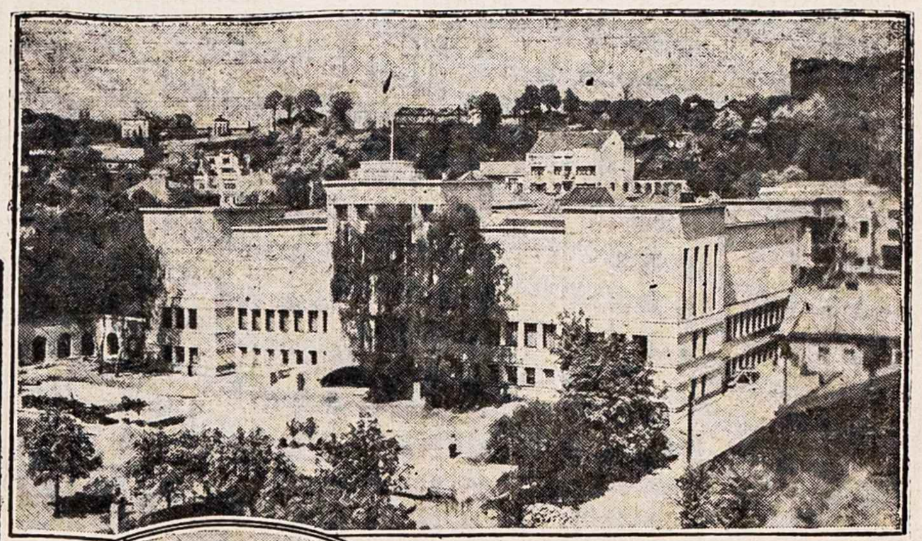

Vytauto Didžiojo Muzėjus

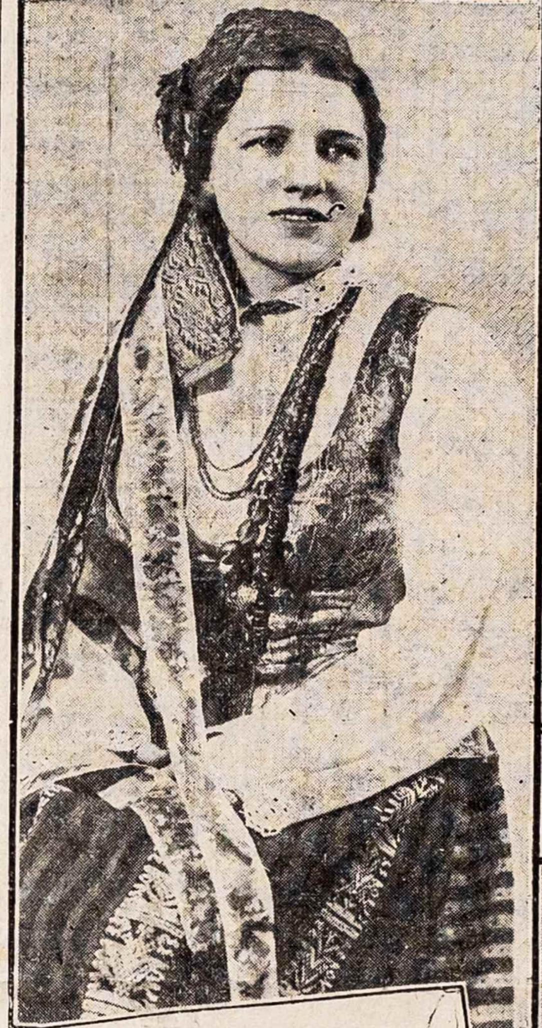

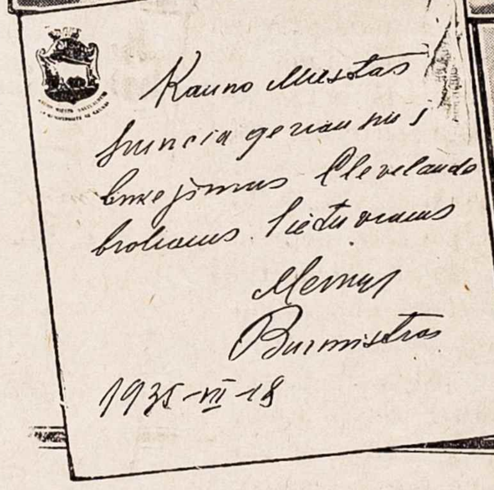

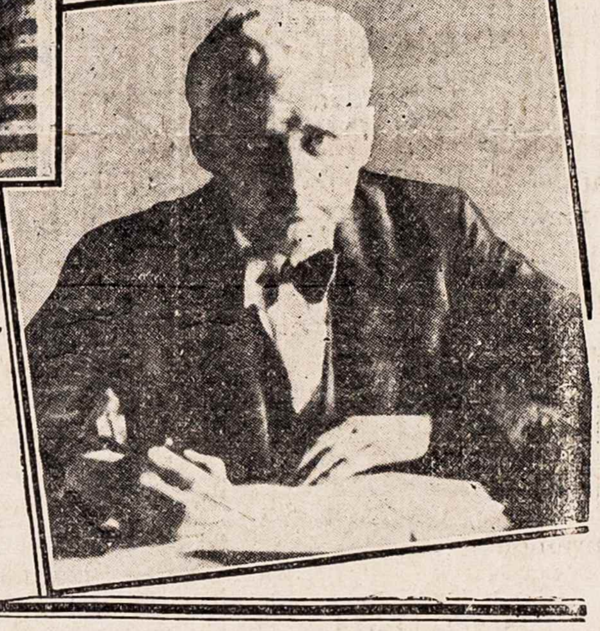

(Paveikslai Dėka "The Cleveland Press".)

Kairėje, Viršuj: Poni Vincė Januškaitė-Zaunienė, Lietuvos Operos Žvaigždė. Viduryje: Gen. Vladas Nagevičius.

Kairėje, Apačioje: Kauno Majoro Merkio Pasveikinimas Clevelando Lietuviams. Dešinėje, Apačioje: Majoras Merkis rašo pasveikinimą Clevelando Lietuviams.

"The Cleveland Press" Korespondentas Keliaujantis Europoje Mato Pažangą Kaune.

Rašo Theodore Andrica

Dėks "The Cleveland Prses"

Vertė Nadas Rastenis

KAUNAS, Lietuva — (Krasa) — Per metus aš rengiausi aplankyti Lietuvą, buvusį židinį daugelio dabartinių Clevelandiečių. Tukstančiai Amerikos Lietuvių niekuomet neaplankė naujos, laisvos Lietuvos, ir, naturališkai, jie labai žingeidauja apie vėliausius įvikius Lietuvoje.

Pirmiausia aš sustojau Kaune, sostynėje. Lietuviai vadina šį miestą savo "laikinaja sostine," visuomet priminadmi svečiui, kad sena, istoriška Lietuvos sostynė yra Vilnius, dabar po Lenkija.

Daug mačiusiam keliautojui Kaunas nesuteikia didingos regyklos su imponuojančiomis senovės pilimis ir katedromis. Reikia ką nors žinoti apie Lietuvos žmonių kovas kad butų galima tikrai suprasti Kauno pažangą.

Prieš Pasaulinį Karą Kaunas, kurį Rusai vadino Kovno, buvo tik vienas iš užmirštų provincijos garizoninių miestelių, su eilėmis žemų, vieno akšto namų; be šalygatvių ir be vandeninių rynų. Kai drutai palydavo, tai tik aukštuose batuose galima buvo braidyti purve.

Šiandie Kaunas, su arti 120,000 gyventojų, turi plačius cimento šalygatvius, gatves apšviestas ir asfaltu nugrįstas, naujas krautuves su moderniškais išdėstymo langais ir neoniškomis šviesomis, vandenio rynomis, srutų nubėgimo latakais, parkais ir alėjomis.

Tiesa, dar pakraščiuose miesto yra gatvių nugrįstų akmenimis ir senų namų, bet taip yra ir daug didesniuose miestuose už Kauną.

Šiame "naujame mieste" didžiausi ir naujausi namai, tai valdžios įstaigų rumai, bankai ir krautuvės, moderninės ir klasinės statybos styliaus, daug skirtingo nuo senų viešujų namų kuriuos Rusai statė prieš karą.

Sutiko Muzėjaus Ikurėją

Daugiausiai imponuojanti nauji rumai, tai Vytauto Didžiojo Muzėjus su jo bokšta. .

Aš turėjau laimę buti oficialiai ir socialiai priimtų Gen. Vlado Nagevičiaus, muzėjaus įkurimo sumanytojo ir vieno iš mėgamiausių vyrų Lietuvoje.

Aš kreipiausi pas Gen. Nagevičių ant patarimo p. K. S. Karpiaus, redaktoriaus Lietuvių Savaitraščio, 'Dirvos,' 6820 Superior Avenue, kuris yra ascninis generolo draugas.

Negali nepatėmyti Gen. Nagevičiaus. Jis 7 pėdų aukštumo, lengvai galima sakyti, didžiausias vyras Lietuvoje. Kai 1919 metais Vokiečiai su Lietuviais pasirašę sutartį, Lietuvos delegacijoje buvo Gen. Nagevičius ir keli kiti bevek tioko didžio Lietuviai.

Vokiečiai buvo paprasto aukščio. Venas jų paklausė Lietuvių grupę: "Ar visi Lietuviai yra tokio didžio kaip jus?"

Gen. Nagevičius šiandie yra pirmininku Lietuvos Karo Sanitarinės Tarnybos; Direktorium Karo Muzėjaus, ir Pirmininku Karo Veteranų Draugijos. Jis eina šių urėdų pareigas. Apart, jis yra žavėjantis pasakorius, malonus šeimininkas, vartoja kelias kalbas ir vienas iš keliolikos Lietuvių turėjusių aukštesnio karininko laipsnį Imperialėje Rusijoje.

Didžiulis kiemas priekyje muzėjaus dar ir dabar neužbaigtas. Eilės rožių, vienok, jau žydi begyje daug metų. Jos yra Amerikoniškos rožės, Gen. Nagevičius sakė.

Irodymai Lietuvos meilės ir pagarbos Suvienytoms Valstijoms visur matosi. Tik vieno ne-Lietuvio paveikslas kabantis Lietuvos Karo Muzėjuje, tai Pulkininko Rayan, Amerikos Raudonojo Kryžiaus atstovo. Laike Lietuvos karo už neprigulmybę jis gelbėjo kovojančiai Lietuvai. Gen. Nagevičius sakė, kad Lietuvoje yra į 3000 karo invalidų. Jie yra tinkamai aprupinti; kožnas veteranas buvo išmokintas amato arba profesijos ir Kare Sužaistųjų Draugija túri kelius nuosavus nešančius pelną apartmentinius namus Kaune. Po kairei nuo karo muzėjaus rumų yra aukštas bokštas. Ispudinga matyti ant jo plavėsuojant didelę Lietuvos vieliavą. Bokšte yra laikrodis kuris muša valandas į varpą sverianti 9680 svarų. Laikrodis yra reguliuojamas per radio į laiką paduodamą iš Eiffel'io Bokšto, Paryžiuje, ir nustato taip laiką visai Lietuvai. Bokšte taipogi telpa garsusis "Laisvės Varpas," kurį dovanojo tautai Suvienytų Valstijų Lietuviai. Tai yra tikras modelis Amerikos Laisvės Varpo; ant jo yra užrašas: "O, skambink per amžius vaikams Lietuvos. Tas Laisvės nevertas, kas negina jos!"

Priekyje bokšto randasi Nežinomo Lietuvos Kareivio Kapas, apsuptas grupe senų typiškų Lietuvos kryžių. Pats monumentas yra pastatytas iš akmenų surinktų iš įvairių Lietuvos mušių vietų.

Papildymui paveikslo, po dešinei ir po kairei įeigos randasi bronzo bustai Dr. Jono Basanavičiaus, Lietuvos Nepriklausomybės, Patriarko, Dr. Vinco Kudirkos, autoriaus Lietuvos Imno, istoriko Simano Daukanto, ir Kun. Maironio, Lietuvos poeto.

Pertraukdamas savo vizitą pas Gen. Nagevičių, as padariau neformalį vizitą pas Kauno Majorą Antaną Merkį. Kai "droška," pristatė mane į priekį Miesto Salės, aš maniau kad kame nors yra klaida, nes rumai atrodė labai panašųs į bažnyčią.

Miesto Salės Buta Bažnyčia

Aš neapsirikau ir apsirikau tuo pačiu kartu. Statinys dabar yra Miesto Salė, bet originalai buvo bažnyčia. Kiek vėliau buvo paversta į kalėjimą. o paskui panaudota dabartiniam tikslui.

(Tąsa ant 5 lapo.)

VISOKIOS CHICAGOS ŽINIOS

JŲ NORAI IŠSIPILDĖ

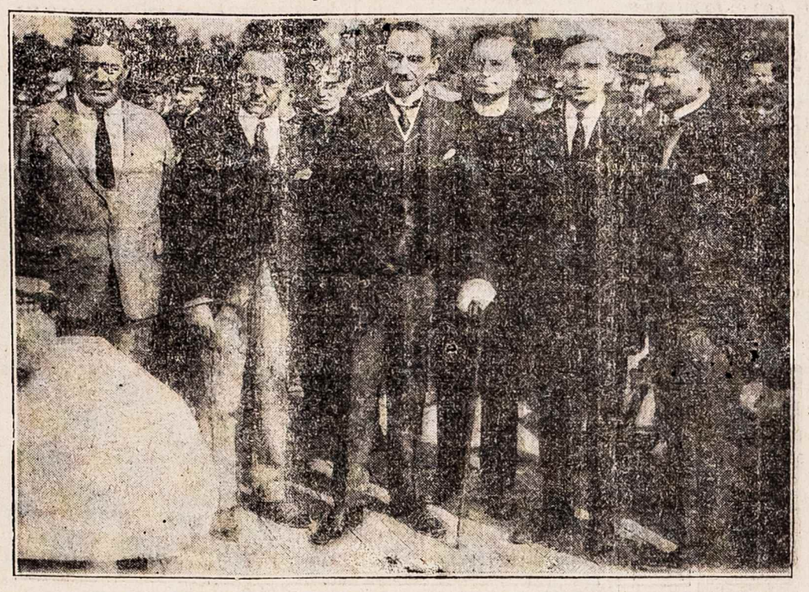

DALIS TŲ KURIE REIKALAVO KAD AMERIKA PRIPAŽINTŲ LIETUVĄ DE JURE

Iš kairės: Cook County Iždininkas, Chicagietis, p. Patrick Carr, Adv. Jonas Borden-Bagždžiunas, Lietuvos Atstovas, p. Černeckis, Pralotas Mykolas Krušas, Teisėjas Frank S. Righeimer, ir Adv. Jonas Brenza

DARIAUS-GIRĖNO DRAUGIJA

Dariaus-Girėno Paminklo statymo Komitetas, užbaigęs savo darbus, nusprendė pasivadinti Dariaus-Girėno Draugija ir pasilikti veikimui Lietuvių tautiškai - kulturiškame darbe Chicagoj. Gavus čiarterį Dariaus-Girėno draugija rupinsis geresniu paminklo aptvarkymu: apsodys medeliais, aptvers geležine tvora, apšvies elektros žiburiais, ir kasmet 17 dienoj Liepos rengs iškilmingus paminėjimus Dariaus ir Girėno tragiško žuvimo įvykio.

Dariaus-Girėno Draugijos iniciatyva Marquette Park kolonijos Lietuviai pareikalavo iš miesto valdžios, kad Marquette parkas, kuriame stovi Dariaus-Girėno paminklas, butų geriau aptvarkytas: kad butų įstaisyti keliai, prašalyti išdykusių berniokų trukšmavimai, įrengta atsigėrimui vandens fontani, užvesta daugiau švaros ir tt. Į šitą reikalavimą miesto valdininkai atsiliepia prielankiai ir patį reikalavimą žada patenkinti.

SUMAŽO LIETUVIŲ MIRTINGUMAS

Per virš pusmetį Chicagoj ir jo priemiesčiuose skaitlingai mirė Lietuviai, daugiausia pusės amžiaus. Tačiaus užstojus vasaros siltiems mėnesiams, mirtingumas sumažo taip, kad per savaitę dabar numiršta du ar trys, kuomet pirmiau nebuvo beveik dienos, kad nenumirtų trys ir keturi. Mirtingumo sumažėjimas abelnai aiškinama tuom, kad vasaros temperatura žmonių sveikytai šiuosmet buvo labai patogi, nes nestokuojant drėgmės, buvo mažai dulkių, kurios paprastai nešioja daugybę žmonių sveikatai kenksmingų bakterijų.

GRIAUDJA DAU SENŲ NAMŲ

Chiragoj nuo seniai buvo įsigyvenę, teisės priverstinai griauti senus namus ir jų vieton statyti naujus. Tik bedarbems užėjus namų griovimas apsistojo dėl lėšų stokos. Dabar namų griovimas vėl atsinaujino. Sakoma, kad niekad Chicagoj tiek daug senų namų nebuvo griaujama, kiek dabar. Tik jų vieton nauji dabar nestatomi. Bet tikrinama, kad jų vieton valdžia savo lėšomis statys pigius apartamentus, pritaikomus neturtingų žomnių gyvenimui. Toki apartamentai turės bust isstatyti neturtingų žmonių gyvenamuose plotuose, ten kur dabar senieji namai daugiausia nugriaujami.

RENGS NAUJĄ AERODRAMĄ

Prie Mirhigan ežero kranto, toj vietoj kur 1933 ir 1934 m. buvo Dvidešimto šimtmečio Pažargos Paroda, dabar ruošiamasi įrengti naują aerodramą; vieta tam tikslui labai patogi, nes čia galimo naudotis patogumu netik paprastiems oro laivams bet ir hydroplanams. Tam reikalui darbus žadama pradėti netrukus. Miesto Majoras Kelly siulo busianti aerodramą pavadinti vardu Rogers-Post. Sitas Majoro pasiulymas randa daug priterimų.

DARBININKŲ FEDERACIJOS PROTESTAS

Chicagos Darbo Federacijos Skyriai ruošėsi iškilmingai švęst Darbo dieną, Rugsėjo, 2, ir iškilmių dienai norėjo išsinuomuoti Soldiers Field stadioną, bet parkų komisijos susirinkimas nutarė tam tikslui stadiona neduoti. Užtai Federacijos sekretorius Nockels paskelbė kad federacijai priklausančios darbininkų unijos, išreiškimui protesto parkų komisijai, šiuosmet Darbo Dienos šventę ne švęs, o parkų komisija trauks teisman už pasikėsinimą suvaržyt darbininkų reikalavimą.

Jei iš tikrųjų Darbo Diena nebutų švenčiama, tai toks atsitikimas butų pirmutinis Chicagos istorijoj.

PRIVERTĖ GRYŽTI DARBAN

Prie viešųjų darbų dirbanti vaigšai WPA. korpusuose, prie Calumet ir Halsted gatvių, paskelbus, kad valdžia sutrumpina jiems darbą nuo 140 iki 130 valandų per mėnesį darbininkai išėjo straikan, reikalaudami padidinimo algu iki unijų nuostato. Jų reikalavimo neklausant, 300 dirbusiųjų metė darbus. Darbų prižiurėtojui Burke tame reikale pasitarus su administratorium Hopkins Washingtone straikieriams pagrumota ultimatumu: "Gryžkite dirbti, arba busite iš pašelpos išbraukti" Tada straikieriai gryžo dirbti Dabar jie dirbs 130 valandų per mėnesi už ta pati atlyginima ka ir pirmiau gavo už 140 valandų $55.00 mėnesyj.

Pastaba Skaitytojams

Kuomet negaunat kurio "Dirvos" numerio tai prašydami Administracijos jį prisiųsti nerašykit "negavau pereito numerio", bet parašykit: "Negavau nr. 2 arba 10, arba 31". Tada greitu laiku tikrai gausit tą numerį kurio neturit.

"Dirvos" Admin.

SUŽEISTI AUTOMOBILIŲ SUSIDURIME

Andrius Vilkauskas gyvenąs prie W. Cermak Road ir Kastantas Žalimas gyvenąs prie W. 23 Place, važiuodami automobilium, prie kampo 23 ir Oakley gatvių susidurė su smarkiai bėgusiu policijos patrolės automobiliu. To pasekmėje abu Lietuviai, tapo lengvai sužeisti, gi patrolės automobiliaus priešakyje sėdėjusieji polisistai Lanka ir Oakley, nusibraukė tik odą nuo alkunių ir blauzdų. Bet vienos ir kitos pusės automobiliai nukentė daugiau.

L.S.B.

STONIS
RESTAURANT
Didžiausia ir Gražiausia LIETUVIŠKA VALGYKLA
Duodame į stalą skaniausius valgius ir visokius legališkus GĖRIMUS
6824 Superior Ave.

NEBUK ŽILAS!
Stebuklingos Gyduolės, kurios Panaikina žilimą, Plaukų Slinkimą ir Pleiskanas. Šias gyduoles privalėtų turėti kiekvienas kuris žyla, slenka arba pleiskanuoja plaukai. Nėra nieko už jas geresnio iki šiol išrasta. Specialis introdukcijos pasiulymas: didelis $2 pakelis tik už $1. Užsisakykit šiandien ir sutaupykit $1. Jeigu nebusit pilnai patenkinti jums pinigai bus sugrąžinti.
Reikalaujam Agentų
J. SKINDER Dept. C
Box 251 Clinton, Ind.

DIDELĖ LIETUVIŠKA VAISTINĖ
C. Pakeltis Pharmacy
1117 E. 79th Street
(Kampas Pulaski Ave.)
Pranešu savo tautiečiams kad mano aptieka perkėlta nuo 8121 Sowinski avenue į naują vietą, 1117 East 79th Street. Taip kaip ir praeityje, užlaikome visokias namines ir importuotas gyduoles nuo visokių ligų, kaip tai nuo aštriojo užsisenėjusio Reumatizmo, nuo visokių žaizdų, dedervinių, nevirškinimo vidurių, užkietėjimo vidurių, kosulio, kataro, lytiškų nusilpnėjimų, visokių lytiškų ligų, nerviškumo, nemigės ir visokių kitokių ligų. (18)
C. PAKELTIS APTIEKA
1117 E. 79 St. Cleveland, O.
Telef. ENd. 8533 ENd. 8534
Aptieka atdara 7 dienas savaitėje.
(Ypatiškai mane galit matyt nuo 9.–12 ryto ir 5—11 vakare)

AKRON

NUSIŽUDĖ LIETUVAITĖ

Rugpiučio 20 d. poni A. Gutauskienė nuvažiavo į Clevelandą parsievžti savo jaunos dukrelės, Marytės, iš Clevelandiečių gyminių. Marytė nenorėjo dar grįšti. Kai motina ją ragino važiuoti namo, tai duktė atsakė kad ji nori Clevelande buti iki jai reikės eiti į mokyklą. Motina vienok išsivežė dukterį namo. Duktė grasino motinai, kad ji parvažiuos tai nusižudys; bet motina jai netikėjo.

Kaip greit jos pribuvo namo, taip grait Marytė užbėgo ant antro aukšto ir nusišovė. Motina, užgirdusi šuvį, užbėgo aukštin, ir rado dukterį guliančią ant grindų, persišovusią. Ji buvo nuvešta į Peoples Ligoninę, bet po trijų dienų mirė, jos tėvams prie jos esant.

Gaila. Ji turėjo vos tik 14 metų; buvo augalota, ir buvo išauklėta Lietuviškoje dvasioje. Skaudu buvo žiurėti į ją gulinčią grabe, tarpe gėlių it gėlę. Jos tėvai, Adomas ir Agnė Gutauskai, pasiturinti ir draugiški žmonės, ir jos brolis, liko dideliame nuliudime. Jos kunas buvo palaidotas su bažnytinėmis apeigomis.

Ilganosis.

SUGRIŽO IŠ TENNESSEE

Sugrįžo namo ir atstogauja pas tėvus, jaunas Ignas Termenas, baigęs spaudos darbo mokslus Tennessee Valstijoje. Jis yra veiklus jaunuolis ir dalyvauja prie Akrono Lietuvių Draugiško Klubo. Jis rašo kaikada į 'Dirvos' angliską skyrių.

Pas Antaną Sederį lankėsi iš Chicagos jo brolio duktė, buvusi porti Morkunienė. Čia pabuvusi keletą savaičių išvažiavo namo.

Nepamirškite visi dalyvauti Akrono Lietuvių dienoje, Rugsėjo 1 d., Falcon Lake. Ten bus didelės iškilmes; šokiai, maudynės, sporto rungtynės ir rinkimas OHIO LIETUVIŲ GROŽIO KARALAITĖS. Daugeliui buvo žingeidu žinoti kas bus teisėjais gražuolės rinkime. Jau keturi iš penkių teisėjų yra numatyti. Tai: Adv. Nadas Rastenis, 'Dirvos' einantis redaktorius, Inž. Pius J. Žuris, iš Clevelando; p. Going, iš Youngstowno; ir p. Stivas, narys Stivo Fotografijų studijų vienos iš geriausių visame Akrone.

Visi keliaujanti į šį parengimą iš Akrono, gali nuvyki į Falkon Lake dykai, tik turi pributi tą dieną, kaip 1:30 po pietų ant Perkins Square, kampas Bowery ir Exchainge gatvių—bet nevėliau kaip 1:30 po piet.

Visi ir visos bukite, Bus ir—Kalnas.

PARSIDUODA NAMAS
6 kambarių moderniškas 2 šeimų namas šiaurėn nuo St. Clair, į rytus nuo E. 105 st. Lotas 40x200 p. Puikus daržas. Kaina turto išdalinimui tik $3500. Kreipkitės
H. E. FROST
529 E. 107 St. MUlb. 1410

ĮGALIOJIMAI
reikalingi Lietuvoje pirkimui, pardavimui, valdymui žemių ir kitokio turto.
K. S. KARPIUS
Registruotas Lietuvos Konsulate Notaras.
"DIRVA"
Rašykit laiškais arba atsilankykit ypatiškai.
6820 Superior Ave.
Cleveland. Ohio.

SAUGOKITĖS KOMUNISTŲ

Pastaruoju laiku nuskurę komunisteliai pradėjo labai plaktis prie kitų sriovių jaunimo,—nes saugusi jų komunistinės evangelijos neklauso, — ir selėja prie tautiškų ir katalikiškų organizacijų, neva organizuoja "bendrą frontą" prieš kokį tai "fašizmą." Komunisteliai lenda į musų organizacijas, ir "Vilnyje" krykštauja, kad "Akronas duoda gerą pavyzdį kaip organizuoti bendrą frontą. Ten stojo bendrai veikti Visuotino Suvažiavimo programu komunistai, socialistai ir katalikai—LDS., ALDLD., SLA., LSS., APLA. ir SLRKA. kuopos. Su jomis, žinoma, ir kitos draugystės.

"Tai gražus pavyzdis kitoms kolonijoms."

Reiškia komunisteliams jų ubagiškose organizacijose biznelis yra susmukęs, tai jie lenda jau net į SLA., ir SLRK Kuopas, kaip jie patys pasigiria.

Akroniečiai! Komunistai, tai vilkai avies kailyje! Jie meilinas, meluoja, velniškai musų jaunimą suvedžioja, apgaudinėja, buk jau reikia visiems bendrai protestuoti prieš kokią tai "fašistinę diktaturą." Beveik, rodosi, kad komunistai prie kaikurių musų gerų, pamokytų, gerų tėvų jaunuolių — kurie apie komunistų apgavystes mažai supranta — jau kiek prisiplakė. Komunistai mat plakasi kad musų jaunimą pasigavus į gavo tinklą. Paskui butų jiems gera dirva komunizmą perėti, aukas melžti, ir komunizmo karvutei pašaro gauti.

Tautiškas ir katalikiškas jaunime! Su komunistais tau nepakeliui. Jie neva rengiasi protestuoti prieš "fašizmą," bet jie savo antyje auklėja dar didesnį smaką už patį "fašizmą," tai komunizmą. Jie nori užnuodyti, — ir jei jus leisitės tai ir užnuodis, — jusų gražią Lietuvybės dvasią SLA., LRKSA., Lietuvių Socialiame Klube, ir kitose organizacijose, komunizmo nuodais. Jaunime—saugokies jų! Tėvai—persergėkite savo sunus ir dukteris apie tai tuojaus!

Jei komunistai nori prieš ką protestuoti, lai jie protestuoja sau: o kai mės matysime reikla prieš ką užprotestuoti, tai užprotestuosime ir be komunistų "bendro fronto!"

Komunistams ne protestas prieš Vokietijos nazius už persekiojimą Vokietijos katalikų rupi—nes kuo naziai Vokietijoje daugiau katalikus ir kitus žmonės spaudžia. tuo komunistam geriau jaučiasi: jie jaučiasi kad jiems bresta dirva—bet jiems rupi prisimeilinti prie nakaltų organizacijų ir jas užkerėti komunistiniu pašielimu!

Lai komunisteliai trukia į Maskvą su savo protestais. Nuo musų gražaus, tautiško, Lietuviško, neklato gėlyno, komunistiškui kirmelynui—pilkime verdančio vandemo! Šielstančiam komunistiniam katinui pasakykime — škic!

Akronietis.

☞ 3 CENTAI ☜
Rašydami "Dirvos" Redakcijai arba Administracijai kokius paklausimus visada įdėkite 3c pašto ženklelį atsakymui.

PARSIDUODA UKIS
Parduodu savo ukį, 440 akrų žemės. Pievos ir daržai geri ir laukai derlingi. Per laką teka upė. Pats ja valdžiau per 33 metus. Parduodu pigiai, už $8500.00, geromis išlygomis. Vokiečiams nenoriu aš toj žemės taip pigiai parduoti. Lietuviai norinti pirkti ukį rašykit man lietuviškai tokiu antrašu:
A EASINAVIČIUS — Box 92
Karlsruhe, North Dakota.

PASAULIO LIETUVIŲ KONGRESO PIRMOS DIENOS DARBAI

Kaunas, Rugpiučio 11..... Nors meteorologijos biuras pranašavo lietų, bet Pasaulio Lietuvių Kongreso pirmąjai dienai gero oro nepagailėta. Jau iš pat ankstybo ryto visas Kaunas buvo pasipuošęs vieliavomis.

Mieste tikrai šventiška nuotaika. Kauniečiai stebi ir seka Laisvės alėjoj pasirodančius Amerikiečius, lyg tartum jie kuo nors ypa tingai skirtusi.

Apie 15 val. aplink Valstybės teatro rumus pradeda rinktis Kongreso atstovai, svečiai ir visuomenė.

15 val. 50 min. atvyksta p. Respublikos Prezidentas ir kongresas laikomas atidarytu.

Teatro salė ir visi aukštai pilni svečių ir atstovų. Scenoje stalas prezidiumui ir ilgas stalas apsėdęs spaudos atstovais.

Atidarymo kalbą pasakė Respublikos Prezidentas, p. Antanas Smetona. Po jo kalbos buvo sugiedlotas Lietuvos Himnas.

Paskui sekė DULR Pirmininko, Adv. Ropolo Skipičio kalba. Jis pasakė:

"Ši diena yra istoriška musų tautai. Prisimename anuos sunkius priespaudos laikus, kai Lietuvos vaikai nuskurdę keliavo į kitus kraštus laimės ieškoti. Bet iškeliavę neakriko, o burėsi į burius, draugijas, ugdė savo tarpe tėvynės meilę ir savo tėvynei moraliai ir materialiai padėjo atsistoti ant kojų ir sukurti nepriklausomą valstybę. Tai didelis užsienio Lietuvių nuo pelnas Lietuvai. Dabar atėjo laikas tampriau viso pasaulio Lietuviams susiburti ir susijungti. Bet tas sujungimas reikalingas milžiniškos talkos."

Tai talkai planus išdirbti kaip tik ir sušauktas šis Kongresas. Užsienio Lietuviai turi susipažinti su savo tėvyne ir jei jie iki šiol to tobuliau nepadarė, tai ne jų kaltė.

Be kito ko šis kongresas turėtų surasti kelius ir ekonomiškam užsienio Lietuvių bendradarbiavimui su Lietuva.

Šio kongreso proga į Lietuvą pakviestos kai kurios musų užsieniečių Lietuvių meno ir sporto jėgos susipažinti ir užmegsti tompresnius ryšius. Šis susipažinimas ir bendradarbiavimas toliau turi plėstis ir didėti ir virsti nuolatiniu kontaktu.

P. Skipitis kalbą baigė ragindamas buti visur Lietuvais ir kur ti Lietuviška kulturą.

Vėliau vienu balsu buvo širinktas I Pasaulio Lietuvių Kongreso prezidiumas, į kurį įeina Amerikos "Draugo" red. p. Šimutis. Amerikietis Pralotas Krušas. 'Tėvynės' red. p. Vitaitis. 'Dirvos' red. p. Karpius-Karpavičius, Latvijos 'Lietuvių Balso' red. p. Vronevskis, Amerikos 'Vienybės' atstovas p. Trečiokas. Anglijos 'Išeivių Draugo' red. narė p. Dičionytė, nuo Amerikos 'Naujienų,' Augustas - Augustinas ir DULR pirmininkas p. R. Skipitis.

Išrinkus prezidumą daroma trumpa pertrauka, o po pertraukos, pagal darbotvarkę, turi eiti sveikinimai.

P. Skipitis praneša, kad sveikinimų žodžių ir raštu susidarą apie 200. Taigi jų visus paskaityti ir išklausyti šį vakarą negalima. Todėl sudaro svarbesniujų sveikintojų, kurių prisirenka 31, eilę ir kviečia užsirašiusius sveikintojus pradėti sveikinimus pabrėždamas, kad del trumpo laiko sveikkintojai pasitenkintų 5 minučių sveikinimo laiku.

Pirmasis sveikina minist. pir. p. J. Tubelis Tautininkų Sąjungos ir vyriausybės vardu kuris pabrėžė, kad šituo sunkiu laiku visų Lietuvių tarpe turi buti vieningumas, nes ir didelės tautos nuo nesutarimo viduje yra žuvusios.

Jam baigus sveikinimą, scenon įbėjo 16 Lietuvių sportininkų, kurie iš Rygos Lietuvių atnešė pasveikinimą Kongresui. Subėgusius sportininkus plojimais širdingai pasveikino visi Teatre susirinkusieji. Iš Rygos Kauną jie pasiekė per 19 valandų 3 minut.

Trečiuoju sveikino Kauno m. burmistras p. Merkys Kauno miesto vardu. o po jo — buvęs Resp. Prezidentas p. Stulginskis Seimo prezidiumo vardu.

P. Stulginskis sveikindamas tarp kitko pareiškė, kad šiuo momentu gyvename sunkias sąlygas. Esame ko ne iš visų pusių priešų apsupti. Kad išvengtume pavojų, reikia stengtis jungti visų Lietuvių kurybines jėgas. Kad tą galėtume padaryti, reikia panaikinti tas sąlygas, kurios trukdo tą jėgų suburimą.

Po jo Kongresą sveikino buvęs Respublikos Prezidentas Dr. K. Grinius.

Prieš mane stovi mažiausia 50 praeities metų. Per šį laiką daug ir visko Lietuvai ir Lietuviams teko pergyventi. Man pačiam teko buti ir mėtytam ir vėtytam. Lietuvių tauta buvo vežime ir po vežimu. Daugeliui Lietuvių tikrų patrijotų tėko įvairiais laikais skaudžiai nukentėti, daugeliui teko palikti tėvynę ir bėgti į užsienius. Bet savo krašto meilė ir vieningumas, visų pasiryžėlių Lietuvių pastangos atstatė Lietuvą. Dabar jau toli esame nužengę pirmyn nuo ano sunkaus meto. Savo pastangų vaisiais galime pasididžiuoti ir pasigedėti. O tuose darbuose, kuriuos turime nudirbę, daug pastangų, ištekių ir patrijotizmo įdėta ir jusų brolių Amerikiečių Lietuvių. Ir dabar, kai Lietuvai vėl gresia pavojai, visi Lietuviai turi parodyti juo daugiausia geros valios, vieningumo, patrijotizmo.

Po Dr. K. Griniaus sveikinimo žodį. Lietuvos Valstiečių liau dininkų vardu tarė Adv. P. Sleževičius.

Toliau Pasaulio Lietuvių Kongresą sveikino: Krikščionių demok, partijos vardu Dr. Bistras, Socialdemokratų vardu Adv. p. Purėnienė. Kariuomenės kurėjų savanorių s-gos vardu ats. pulk. leit. Gužas; Amerikos Lietuvių karių savanorių varda p. Purvis; Vytauto D. U-to vardu pro. Jodelė: Lietuvos Šaulių s-gos

(Tąsa ant 5 lapo.)

WILKELIS FUNERAL HOME
Licensed Funeral Director
6522 Superior Avenue
NORINTIEMS KAMBARIUS DUODAME VELTUI.
Palaidojimo kaštai priklauso nuo šeimos išgalės ir noro. Vienok musų patarnavimas, užjauta, simpatija ir prielakumas yra visiems lygus, be tsižvelgimo į kaštus.
Patarnavimas greitas, aukščiausios rušies ir virais atžvilgiais moderniškas.
HEnderson 9292

Jos. Konecnig
(Buvusioj Lazicko vietoj)
JEWELER
Parduoda Deimantus, Žiedus, Laikrodžius, Laikrodėlius
RADIO SETUS IR TUBES
Taipgi atlieka visokį taisymą
6107 SUPERIOR AVE.
Arti E. 65th Street

J. ŽEMANTAUSKAS
Viešas Notaras
Užrašo "Dirvą", "Vienybę" ir kitus tautinius laikraščius,
130 CONGRESS AVE.
WATERBURY, CONN.

VISOKIOS APDRAUDOS-INSURANCE
reikalais kreipkits pas mane
Gyvasties apdraudai (Life Ins.)
patelefonuokit del paaiškinimų
Apdraudžiu namus nuo ugnies, tornados, taipgi namų baldus ir automobilius; prie to apdraudžiu nuo sužeidimų ir parupinu kitokią apdraudą. Jeigu baigiasi jusų apdrauda ant namo ar kitko, duokit man ją atnaujinti.
C. F. Petraitis
6702 SUPERIOR (viršuje)
Telef. HEnd. 5699

"Stipriau Laikytis Iš Vieno, Kad Musų... Pajėgos... Nežutų"

Jo Ekscelencijos Lietuvos Prezidento Kalba, I-jį Pasaulinį Lietuvių Kongresą Atidarant

Mielieji užsienių Lietuviai, svečiai ir viešnnos, sveiki atvykę tėvynėn Lietuvon!

Labai džiaugiuos galįs Jus pasveikinti valstybės Vado vardu šiame iškilmingame susirinkime. Šiaja proga jaučiu malonumo padėkoti Draugijai Užsienių Lietuviams Remti, kad sėkmingai įvykdė kongreso sumanymą, padėkoti visiems, kurie žodžiu, darbu ir lėšomis dalyvavo taip svarbiame musų tautai žygyje.

Šis kongresas yra istoringos reikšmės: jis yra pirmas, jis deda pastovius pamatus visų kraštų Lietuviams bendrauti. Kaip visos tautos, taip ir musiškė yra juk pasklidusi per visą pasaulį. Šiandien visi nori išlaikyti tautiškumą ne tik savo valstybės ribose, bet ir toli už jų. Kai didžiosios tautos, kaip Vokiečiai, Italai, Lenkai, ir kiti rupinasi, kad nepakriktų jų tautiečiai, kurie yra užsieniuose, tai ką bekalbėti apie mažas tautas, kaip Lietuviai, kuriems buvo likimo lemta sutirpti ligi kelių milijonų skaičiaus. Praradę begales savo žmonių svetimiesiems, įsimaniusių tarnauti svetimiems idealams, jie bent dabar turi sukrusti.

Šiam visuotiniam kongresui vadovauja kaip tik mintis glaudžiau telktis draugėn ir stipriau laikytis iš vieno, kad musų nedidelės pajėgos veltui nežutų svetimuose kraštuose.

Kelios kartos atstovaujamos šiame susirinkime: senoji, jaunoji ir dar jaunesnė. Kurie gimę augę Lietuvoje matę ją prieš Didįjį Karą svetimųjų junge, tiems šiandien, matant ją laisvą, atsipalaidavusią iš nelaisvės pančių, lengva pajusti ir suprasti jos pažangą. Sava valdžia valdo kraštą, savo kalba vartojama visur, visuomenės ir vyriausybės įstaigose. Vietoje Rusiškų mokyklų, kurių šimtais buvo skaitoma, — tukstančiai Lietuviškų mokyklų, vietoje Rusų mokytojų tukstančiai Lietuvių mokytojų. Jaunimas auklėjamas saviškai, tautiškai.

Vietoje rukų, pro kuriuos tekdavo aušrininkams ir varpininkams žvalgytis saulės švintant, matome skaisčią, pilną vilties ateitį. Šviesią, blaivią gadynę turime. Kiek daug per tą keliolika metų padaryta, kai musų Tėvynė tapo nepriklausoma!

Šimtais milijonų dėta savo kulturai ugdyti: švietimui, mokslui, menui, žemės ukiui, prekybai ir pramonei. Viskas atgyja ir auga ant karo pridarytų griuvėsių. Krašto lėšos, kurios pirma, kai tebebuvome nelaisvėje, budavo suvartojamos svetimiems reikalams, dabar vartojamos saviesiems. Kurie atsimenate prieškarinę Lietuvą, tie turite atsiminti ir liudną ano meto dainą:

"Oi eisim, mes čia nebusim,
Čia mums ne tėviškėlė.
Čia juoda duona,
Ir tos neduoda...."

Štai kaip tekdavo dejuoti carinės Rusijos valdžioje! Šiandien linksmesnes dainas daiuojame, džiaugsmo giesmes giedame.

Seniau statydavomės tik kryžius, kančių ženklus, o dabar statomės ir laisvės paminklus. Tai jaunajai kartai pamokymas kad tik per kančias pasiekiama laimė, kad be vargų nėra laimės.

Tie Lietuviai, kurie gimę augę svetimuose kraštuose, gal kitaip mano. Jie ten yra matę daug visokio turto ir visokių gėrybių, tai gal ir Lietuva jiems rodosi mažutė ir neįdomi. Klaidinga butų taip spręsti.

Lietuva reikia lyginti ne su jų naująja tėvyne, o su tuo, kokia yra buvusi ir kokia dabar tapusi. Lietuvos pažangai turi buti savo mastas. Ji neturi nei dangoraižių nei kitokių didingų pastatų, nei įspudingos pramonės, kaip kiti kraštai kad turi, tačiau jos pažanga milžiniška.

Juk iš visai menkų pajėgų teko Lietuvai kurtis, gaivintis ir statytis sugriautas gyvenimas. Pradžioje stigo jai prašvitusių žmonių, apmokytos kariuomenės, stigo šiokių ar tokių lėšų steigtis valstybės prietaisų. Bet tas stiglius, kaip matote, buvo užpildytas, daug kas sukurta beveik iš nieko ir valstybiškai sutvarkyta. Visur matyti sveikų atgimstančios tautos žymių. Kaunas buvo, bet ne toks, koks šiandien yra. Savo galia, savo lėšomis esame sukurę laikinąją sostinę, siekiančią lygintis su svetimųjų kraštų didžiais miestais.

Visa tatai vieningo tautiško darbo vaisius.

Neprivalome pamiršti, kad Lietuva atstatyta visų Lietuvių pastangomis: tų, kurie gyvena savo krašte, ir tų, kurie gyvena užsieniuose. Tatai įsidėkime galvon ir visuomet minėkime. Kai pavergtoje Lietuvoje buvo persekiojamas Lietuviškas raštas ir katalikiškas tikėjimas, kai buvo spaudžiamas tautiškas atgimimas, tai užsienio Lietuviai, ypač Amerikiečiai, ugdė savybėje tautos sąmonę, palaikė Lietuvių spaudą ir ją platino savo pirmojoje tėvynėje. Daug, labai daug paramos sulaukdavome iš užsieniečių Lietuvių mes, palikę savo gimtajame krašte. Nepamiršdavo jie nei savo giminių, nei savo pažįstamųjų ir siųsdavo jiems sunkiai uždirbto skatiko. Niekuomet jie nepamiršdavo savo nuvargusios motinos Lietuvos. Ir kai užgriuvo Didysis Karas, užsienio Lietuviai suskato gelbėti Lietuvą kas kaip galėdami. Gražiai jau tada jie supratę, kad vienybėje galybė. Savo patyrimu ir savo lėšomis jie stipriai remia Lietuvos pastangas išsivaduoti iš nelaisvės, remia jos pirmąją valdžią, Valstybės Tarybą. Svetimieji, pamatę tokią Lietuvių vienybę, įvertino jų laisvės troškimą.

Vienybė buvo didis veiksnys musų nepriklausomybės kovose, kur yra žuvęs ne vienas Amerikos Lietuvis kariu savanoriu. Tautiška vienybė padarė musų tėvynę laisvą, taigi tos vienybės turime ir toliau laikytis.

Kai Lietuva tapo laisva, kai jau džiaugėsi kurdama savo kulturines gėrybes, Darius su Girėnų ryžosi pagarsinti pasauliui jos vardą, leidęsi pavojingon kelionėn iš Amerikos per Atlanto vandenyną. Tarp debesų ir saulės, audrų ir vėtrų mėtomi, skirdo jie sparnuota mašina Lietuvių tautos aerodroman, Kaunan, kur pakįla ir nusileidžia musų drąsuoliai lakunai, kad pasiektų savo tikslo. Nugalėjo Atlanto vandenyną ir žuvo, bet savo herojiška mirtimi įamžino Lietuvos vardą pasaulinėje istorijoje. Savo šituo žygiu jie paliko mums tautos vienybės testamentą: negailėkite savo gyvybės, kai jos reikalauja Lietuvos garbė! Štai kitas kulturinis žygis užsienių Lietuvių: Dr. Račkus, Amerikos Lietuvis, Padovanojo gimtajam kraštui savo kruopščiai sulesinėta vertingų dalykų rinkinį. Gėrėdamies galime pasakyti, kad užsienio Lietuviai, kaip geri vaikai, nepamiršta savo motinos Lietuvos, ypačiai tuomet, kada esti sunki jos buitis.

Mes tikimės, kad taip visuomet bus.

Tautų buitis nepastovi. Joms tenka gyventi vargesnių ir laimingesnių dienų. Štai dabar siaučia visame pasaulyje vadinamoji krizė. Ji neaplenkė nei Lietuvos. Rugoja visur, rugoja ir pas mus, kad sunku gyventi. Bet ne taip seniai esame turėję ir labai gerų metų. Atėjo blogesni. Tačiau niekas jų nenorėtų mainyti nei su karo metais, nei dargi su 1919 ir 1920 metais, kada musų tautai teko kariauti su visokiais priešais, tvarkant ir tvirtinant savo valdžią.

Jei musų kariai aukojo savo gyvybę tėvynės laisvei. Tai mažas, palyginti, yra daiktas kentėti šiuos ar tuos nepriteklius arba paaukoti daugiau vienu kitu litu savo krašto reikalams.

Šiandien sunku, palukėjus gali vėl palengvėti. Tarp vargo ir poilsio gyvename.

Visas pasaulis politikos nerimo kamuojamas. Visur visa juda, virpa, visur pavojai graso. Ir mus paima nerimas. Bet ar mes turėtume nusiminti?.. Niekuomet. Saugokime laisvę ir išsaugosime. Gyvename tarp didžiųjų valstybių. Kartais iš šen ar iš ten pasigirsta mums grasių balsų.

Tačiau, tvirtai stovėdami, kaip musų tautos gaivintojai, aušrininkai ir varpininkai, turime tikėti, kad ištversime ir atsispirsime.

Gal but, kitiems rodosi, kad musų kraštas jei turėtų geresnę valdymo formą, lengviau gyventų ir lengviau butų iveikiami visokie sunkumai. Žinau, kad taip manančių turime nemaža. Bet ar tik jie neklysta? Juk priš kelerius metus prie tos pat valdymo formos musų krašte buvo daugiausia pertekliaus: valstybės biudžetas buvo pasiekęs pusketvirto šimto milijonų litų!

Kad šiandien galas su galu sunkiau suvesti, tai reikia ieškoti priežasties ne valdžioje, o bendruose pasaulio reiškiniuose.

Visur rinkos užsidariusios, visur dėl jų atkakliai kovojama, visur finansinė padėtis pasunkėjusi. Tai juk karas, tiesa, ne ginklais, o ekonominėmis priemonėmis. Kai tokios karingos vėtros siaučia, tai reikia daugiau budėti ir nežabotos laisvės ribos siaurinti. Bet viso tai neamžina, tai laiko padaras. Nėra visiems laikams nustatytų visiems kraštams vienodų valdymo formų. Valdžia gera, kai tinka realiam gyvenimui. Ne viena kuri valstybė, o visa Europa šiandien negaluoja ir ieško tikresnių valdymo formų.

Šio kongreso reikšmė yra svarbi ypač dėl to, kad norima arčiau sutelkti musų tauta. Jos

(Tąsa ant 5 lapo)

Pažink Savo Krašto Grožį---Atsilankyk

LIETUVA

ŠVEDŲ AMERIKOS LINIJA

NEW YORK—KLAIPĖDA
Per Gothenburgą, Švediją

Laivakorčių kainos Trečia klase

Ten $97.50
Ten ir atgal 167.00

J. A. V. mokesčiai atskirai —

Laivų Išplaukimai iš New Yorko

GRIPSHOLM. — Rugsėio 5
KUNGSHOLM. — Rugsėio 11
DROTTNINGHOLM Rugs. 24
Gripsholm, ...Spalio 3

Tarp Švedijos ir Klaipėdos plaukioja 1934 m. statytas moderniškas laivas "MARIEHOLM". Platesnes informacijas teikia ir parduoda laivakortes visi musų autorizuoti agentai, taipgi visi musų skyriai.

SWEDISH AMERICAN LINE
21 State St. New York, N. Y.

Mano Kelionė Lietuvon

Rašo "Dirvos" Redaktorius K. S. Karpius

(Tąsa)

Jau minėti pirmiau pasažieriai, bet neužrašyti iš kur jie paeina yra šie:

Albinas S. Trešiokas, iš Newark, N. J., laivakorčių ir apdraudos agentas. Jis pirmą kartą Amerikon atvažiavo 1917 metais Anglijos karo laivu ir nuo to čia apsigyveno. Lietuvon važinėjo 1927, 1930, 1931, 1932 ir dabar vėl važiuoja. Paeina iš Mažučių k., Virbalio par., Vilkaviškio apsk.

Rozalija Kubilienė, Clevelandietė, Amerikon atvažiavus 1914 m., iš Pabuojų k., Pušaloto p., Panevėžio apsk.

Šiandien apie pietus p. Kubilienė padavė man pundą 'Dirvų', kurias ji apleisdama Clevelandą buvo gavus iš mano žmonos kad atveztų ir padalintų mums laive. Visi tik griebia skaityti, nes antra diena esam ant vandens, o čia ima ir atsiranda "Dirva." Juozais Garmus geras "Dirvos" mėgėjas, net stebisi kaip čia ji pateko ant laivo, manė kad oru atvežta....

Po pietų prasiblaivė milgos, oras pasidarė labai gražus, saulė kepina, visi linksmi.

Prieš vakarienę ėjom pamatyt krutamų ir kalbamų paveikslų — Will Rogers vaidino filmoje "Life Begins at Forty." Gal ne visi žinot, jog dabar ant laivų, visose klasėse, rodo keleiviams filmas kas antra ar panašiai diena, ir viskas taip kaip miesto testruose, filmos net kalbamos. Taipgi visos klasėse, ir net trečioje, kas vakaras buna šokiai, per pietus muzika, ne taip kaip anais lakiais atvažiuojant į Ameriką buvo.

Po vakarienės — einam pažiurėt šokių. Kadangi šiuo laivu važiuoja daugiausia Švedai ir jų tautiškus šokius tankiai groja, tai smagu buvo pamatyt jų gražius šokius. Ypač du jų šokiai patiko, jie šokami panašiai lyg musų suktinis. Lietuviai keleiviai visi senesnio amžiaus, taigi neina nei šokti, o vyrai kurie ir norėtų pašokti nedrysta Švedes vesti, bijo nepatikys jų šokius....

Liepos 28. — Sekmadienis — šventa. Amerikoje visi rengiasi į pikniką, nes oras labai gražus, o mes čia laive uždaryti važiuojam ir dairomas, niekur neišeisi ir nenuvažiuosi. Garmus, Vitaitis, Pivaronas, Kubilienė ir kiti juokaujam, vis pasigendam Vaitkaus, ko jis neatskrenda paskui mus, nes ir vėl puikus skridimui oras. Jis tik švysteltų ir perlėktų....

Vitaitis bando mokytis Švediškai su prie musų stalo valgančiais Švedais, aš gi sumaniau mokytis Žemaitiškai iš musų geso diaugo Pivarno, kuris šale manęs sėdi.

Laive gaunam ir žinių iš pasaulio, kurios ateina radiogramu. Skaitom kad New Yorke žydai, ir Komunistai užouolė ten Vokišką laivą Bremen ir sudraskė vėliavą, ir kad Berlino Vokiečiai del to pradėjo labai Amerikos valdžiai protestuoti.

Iki šios kelionės Švediškos kalbos nesu veik visai girdėjęs, taigi pradėjau susidurti su visai kuo nauju Bet ji panaši į Vokišką, turi daug maišytų Vokišku ir kitų kalbų žodžių. Nekurie žodžiai net ir Lietuviams žinomi Lietuviški, arba Lietuvių paimti iš Švedų. Gurka — agurkai; rokning rukyt; peningar — pinigai. Pinigai ypač tikriausia bus paėję iš Vikingų, nes Lietuviai pirmiausia pradėjo turėti rekalus su Vikingais kaipo kulturinyesniais žmonėmis tais laikais kada Vokiečiai dar buvo barbarais, o patys Lietuviai dar pinigų nevartojo ir to žodžio neturėjo.

Po pieų 2:30 val. šiandien darė bandymus gelbėjimuisi: visiems keleiviams ir jureiviams reikėjo apsidėti gelbėjimosi prietaisus ir lipti ant viršaus prie valčių kuriam kokia paskirta esančiu užrašu kambaryje prie durų. Pasažieriams taip daryti nėra griežtai verčiama, taigi Trečiokas, Pivaronas, Vitaitis ir aš, buvom nuėje apsilankyti į pirmą klasę ir nėjom prie savo valčių nei tų juostų pasiimti (nors butų prastai jeigu prieitų reikalas, kadangi nesužinojom savo valčių nei kaip pas jas daeiti). Iš viršaus žourim ir matom: musų kelionės draugė Dr. Baltrušaitienė apsidėjus gelbėjimosi juostas lipa į viršų ir jieško savo valties. O tik diena prieš tai su ja kalbėjausi plačiai apie gyvenimą ir visas svieto marnastis ir ji išsireiškė kad gyvenimas yra tik niekniekis, kad jeigu reiktų mirti, ji butų gatava mirti, arba jei žinotų kad važiuoja arba nuvažiavus reiktų mirti tai vistiek važiuot.

Gavęs progą su Dr. Baltrušaitiene pakalbėtį užklausiau jos kaipo Lietuvos nemačiusios kaip ji įsivaizduoja Lietuvą. Atsakė gana įdomiai, kaip daro savo įsivaizdavmus iš žmonių apsakymų ir kad ne visur vienodai ir tie apsakymai tinka, ir sako tikisi rasti visai kitaip negu gali iš apsakymų sudaryti sau vaizduotę. Ir man taip rodos, nes niekad negali nieko įsivaizduoti nematęs, ypač ko tokio tolimo, kitame pasvieyje. Ji yra socialistiškų pažiurų ir už jas stipriai stoja, nes toks jos jau nusistatymas ir pažiura į gyvenimą. Mano noras yra kad ji nuvažiavus į Lietuvą primtų ja kokia ji yra, o ne norėtų tokios kokia įsivaizdavo. Atsiminiau kuomet prieš kelis metus nuvažiavo į Lietuvą kitas žymus socialistas, "Keleivio" redaktorius Milkelsonas. Sugryžęs jis kad drožė tai drožė visai Lietuvai per šonus už tai kad matė Lietuvoje basą bobą.... Už tai ir valdžia kalta esanti ir viskas negerai, lyg Lietuvoje ne mada basom vaikščioti ir lyg kitokią valdžia imtų ir apautų visas basas bobas.... Tuomet skaitant Mikelsono įspudžius apie Lietuvą pats gavau įspudį pasakėlės apie ubagą kuris sapne gyveno puikiuose rumuose ir ir paskui išbudęs apsidaręs pradėjo niekinti savo bakuže....

Liepos 29. — Rytas puikus, oras gražus, vėjas lyg stipresnis, bet niekam laive nekenkia, supimo nesijaučia, nors laivas savaimi juda. Pasimatom ir aplankom savo pažystamus. Su Pivaronu sumanom eiti pasimaudyt, tik ne į Atlantiką, o į laive įrengtą plaukyklą atvirame ore. Pivaronas net nusipirko maudymosi kostiumą ir nuėjom. Vitaitis eina rašyt straipsnių ir laiškų. Pirmiau su Garmum, paskui su Pivaronu pradėjom tartis parinkti iš Lietuvių keleivių aukų pasiųsti Vaitkui radiogramą kad skubėtų skristi, nes oras puikus, nesulauks "geresnio," ko laukia. Toj vietoj kur mes šiandien randamės yra tas punktas iš kurio visi lakunai leidžiasi per Atlantiką, vadinasi Cape Race. Nuo to žemės rago į Airiją perskiristi tik niekis geram lakunui.

Po pietų vėliau įvažiavom vėl į miglotą orą, į Labradoro šalto vandens sroves, ir oras staiga atšalo.

Liepos 30. — Rytas apsiniaukęs, tik nuo vandens pranykusios miglos, laivui kelio netrukdo. Oras šaltas, nes vis plaukiam šaltais šiaurės vandenais. Laivą kiek daugiau supa, ir kaip kas jau sirguliuoja. Po pusryčių susiduriau su dar vienu Lietuvių, senuku, kuris gryžta Lietuvon apsigyventi. Jį į laivą atlydėjo jo sunus, siunčia Lietuvon numirti, kad nebutų jam ant rankų, tai—

Kazimieras Slivka, iš Amsterdam, N. Y., 75 metų amžiaus, jau mažai teprimato. Išlydėtas iš Hartford, Conn. Amerikon jis atvažiavo 1906 metais, paeina iš Unčiškių par., Panevėžio apsk. Nežino ar jį kas Lietuvoje priims ir priglaus, nes pinigų visai neturi. Su juo bekalbant laivo ligoninės vyrai pro šalį pranešė į ligoninę vieną susirgusią senukę, ne Lietuvę, ir ją matydamas šis Lietuvis senukas labai sudejavo, manė kad negyvą neša. Jei butų buvus negyva butų nešę ją visai apdengtą. Jis dar tiki senoviškam pasakojimui kad laive mirusius meta į vandenį.... žuvims. Paaiškinau kad mirusius atiduoda giminėms palaidoti, neskandina.

Toliau į dieną laivas labiau įsisupo, jau galvos svaigsta, silpnesni vyrai ir moterys guli. Musų Clevelandietė Kubilienė vaikšto sau po laivą kaip nieko nebutų buvę ir juokiasi iš visų kurie apsvaigę nuo supimo. Aš jau pietaut nėjau, sakau pasilaikysiu nuo valgymo kad nereiktų susirgti. Kai laivas gerokai suposi, pradėjau galvoti apie tuos musų Clevelandiečius kurie sužinoję kad aš į Lietuvą važiuoju pavydėjo ir piktinosi, sakydami kad nereikia man jokios paramos duoti, aš "geram laikui" važiuojąs....Norėčiau kad dabar tie pavyduoliai butų mano vietoje, senai gal "ožius luptų," žinotų koks "geras laikas" tokioje kelionėje, viduryje okeano.... Mat, jau mes plaukiam penkta diena ir jau pasiekėm vidurį kelio....

Liepos 31. — Vėjuota, apsiniaukę, bet šiandien lyg mažiau supa negu vakar, jau galima laikytis, nors galvos daugeliui svaigsta, o kiti vis dar guli. Gyvenimas laive paprastas: vaikštom, kiti kortuoja, kaip ką paskaitom iš radio žinių, ir vis norim kad oras pagiedrėtų, atšiltų, ir greičiau privažiuotume kraštą.

Rugp. 1. — Kelinta naktis kaip mes sukam laikradėlius pirmyn po pusvalandį ir daugiau, taigi šiandien rytą atsikėlus jau turėjom tris valandas anksčiau negu Clevelande. Kai Clevelandiečiai sau saldžiai miegojo 5 val. ryto, mes ėjom pusryčiaut, nes pas mus jau 8 val. ryto. Pirmiausia mums rupi patirti koks oras, nes jau nusibodo toks paniurės debesuotas oras ir banguojantis vanduo. Pasimatė apretėję debesys ir pro jų tarpą laikas nuo laiko šypteli saulė! Valio saulute! Visi jos pasiilgo, net nudžiugo pamatę ją. Per praeitas dienas matant dangų nutiestą sunkiais debesiais gavosi įspudis kad dangus prie vandens pritrauktas ir musų laivas suspaustas tarp debesų ir vandens. Tačiau taip ne visada esti kad ir pačiame viduryje vandenyno, tas priklauso nuo oro. Apie pietus vėl pradėjo labiau niauktis ir visas pasaulis išrodė niurus, nemalonus.

Šiandien užkalbinau dar vieną keleivį Lietuvį ir gavau sekančias žinias apie jį:

Antanas Balkaitis, 72 metų amžiaus senukas, iš Chicagos važiuoja apsigyventi ar mirti Lietuvon. Amerikon atvažiavo senesniais laikais, bet nenorėjo sakyti savo pirmo karto atvažiavimo, tik pasisakė kad antru kartu atvažiavo 1913 metais. Atsisakė pasakyti ir iš kur paeina, bet nuo kitų patyriau kad paeina nuo Kelmės.

Vakare vaikščiodami su Pivaronu susitikom Dr. Baltrušaitienę ir prie progos užvedėm kalbą apie Kongresą, apie komunistų delegatus į tą kongresą ir apie jų rezoliucijas, apie man girdėtą Clevelande komunistų suvažiavime skelbtą nesąmonę apie desėtkų kouunistų sušaudymą Lietuvoje, apie šimtų įkalinimą ir tt. Sakau, komunistai savo protestuose Lietuvos valdžiai parašę reikalavimus visokių palengvinimų politiškems kaliniams, o pabaigoje savo rezoliucijos reikalauja juos visus paleisti. Ji man užvažiavo kad aš nesupranąs, nepatyręs ant savo kailio kas yra kalėjimas ir vargas nelaisvėje uždarytam užtai taip lengvai galiu iš kitų juoktis. Man pagailo nelaisvių kurie tikrai kenčia, bet sakau, kaip mes galim gailėtis ir rupintis apie kelis Zydukus kurie ginklo pagalba nori surengti žudynes ir kraujo praliejimą musų ramiame krašte. Ji man vėl sako kad aš negaliu sakyt kiek yra tų nelaisvių, nes aš skaitlinės nežinau. Na, tiesa, nežinau tikrai kiek jų yra, bet tikrai ne šimtai, kaip musų komunistai skelbia, o jie skaitlines didina kiek tik pajiegdami, padarymui į musų žmones didesnį ir baisesnį įspudį.

Kalbant apie patį kongresą, Dr. Baltručaitienė pasireiškė turinti kokios tai nuomonės jog ten turės buti kas nors daroma ne bendrai visų Lietuvių kaipo Lietuvių gerovei, bet po biskį visko taip kad galėtų atitikti ir socialistams, ir katalikams ir tautininkams, — visoms srovėms. Taip kalbant, sunku ir įsisvaizduoti ko ji pageidauja ir ką tas musų busintis kongresas galėtų tokio išrasti patenkinimui musų partijų, o ne bendros Lietuvybės idejos.

Rugp. 2. — Ir šiandien dangus apsiniaukęs, vanduo pusėtinai banguotas, laivas jau antra diena supasi šonais, taigi mums nieko nekenkia. Daug blogiau kada laivas supasi galais, tada reikia eiti gulti. Oras kiek šiltesns. Lakrodžiai vėl pasukti pirmyn 45 minutas.

Musų moterys bekalbėdamos apie kunigus ir bažnyčias vos nesusipešė. Pasirodo nekurios esančios pusetinai geros katalikės. Laive keliauja vienas katalikas kunigas, taigi tikinčiosios pradėjo rupintis apie išklausymą mišių, todel nurodžiau kur yra pamaldoms kambarys ir jos rengiasi sekmadienio rytą eiti pasimelsti. Viena net manė kad laivas užlaiko kunigą specialiai, tačiau paaiškinau kad tada reikėtų užlaikyti ir Švedams kunigą, jie yra protstonai, tai jau resiktų dviejų kunigų.

Po vakarienės šiandien jau pasimatė pirmutinis ženklas žemes privažiavimo, Skotijos salos Sutemus, davažiavom dar daugiau salų ir nuo jų jau matėm žiburius. Daug smagiau pasidarė. Taigi Gripsholm perplaukia Atlantiką į 7½ dienas. Gana gerai tokiu keliu.

Vakare sueinam penki delegatai — Trečiokas, Vitaitis, Pivaronas, Dr. Baltrušaitienė ir aš — ir kalbam ką veiksim Kongrese. Visi beveik greitomis išsirengėm, namie neturėjom laiko nei sumanymus nei rezoliucijas nei referatus pagamint.

Po vakarienei mus laikraštininkus pasiėmė į savo globą laivo vaišinimų sužiurėtojas, ir susiėję mes keturiese, nes su mumis buvo ir Pivaronas ir Trečiokas, turėjom su juo malonų pasikalbėjimą ir buvom pavaišinti Švedišku gėrimu, kuris panašus į Lietuvišką krupniką, tik aitresnis, Lietuvio skoniui ne toks malonus. Jis pasipasakojo mokinęsis anais laikais Rusijoje, Petersburge, taigi ir Rusiškai dar moka, ir apipasakojo kaip dabar jam išrodė Leningradas, Lenino vardu pramintas senasis St. Peterburgas. Sako, kada nuvažiavo pirmą kartą keturi metai atgal su turistais į Leningradą ir pasisakė kad ten kitados gyveno, komunistai policijantai jį iš akių nepaleido ir davė tokį šoferį kuris jį vežė tik ten kur jam buvo įsakyta ir visai nepasuko ten kur jis pats norėjo matyti ir aplankyti. Kitu kartu apsilankius Rusijoje, jau sako turėjo šiek-tiek daugiau laisvės ir buvo pavežiotas kiek daugiau po žinomas vietas.

(Bus Daugiau)

Paskirta $10,000 atlyginimui tokiam kuris išras budą ar prietaisą sumažinimui pavojų lėktuvams kuomet pasitaiko skristi per miglas.

Dienos Klausimais

Redaktorius—K. S. KARPIUS—Editor 6820 Superior Ave., Cleveland, Ohio

ŽODIS Į "DIRVOS" IR TAUTINĖS SPAUDOS DRAUGUS

Kiek laiko atgal "Dirvoje" tilpo įduomųs straipsniai Clevelando "Plain Dealer" korespondent, p. McDermott, apie Lietuvą. 'Dirvos' skaitytojai turėjo progos susipažinti su kitų žmonių nuomone apie Lietuvą. Apie tą pati laiką buvo minėta šio laikraščio vietinėse žiniose, jog p. Theodore Andrica, 'The Cleveland Press' dienraščio atstovas atsiuntė pasveikinimą 'Dirvos' personalui iš Kauno, ir buvo minėta kad p. Andrica irgi parašys apie Lietuvą.

Apie Kauną, Lietuvą, jos žmones ir dabartinę padėti, p. Andrica parašė tris svarbius straipsnius ir juos skalsiai iliustravo. Tų visų paveikslų klišes ir teises tuos straipsnius išversti į Lietuvų kalbą 'The Cleveland Press' 'Dirvai' suteikė. Pirmas tų straipsnių telpa šioje 'Dirvos' laidoje, o kiti paseks. Apart, p. K. S. Karpius tik pradeda plačiau rašyti apie savo žygį į Lietuvą ir pirmą Pasaulinį Lietuvių Kongresą. Reiškia, skaitant 'Dirvą' bus proga daugiau sužinoti, apart kitų dalykų, ir apie dabartinį stovį Lietuvos, kaip ten musų broliai ir seseserys gyvena, ir kaip Lietuvos valstybiniai dalykai einasi.

Aš, kaipo vienas tų kurie kiek gali rupinasi Lietuvių tautine spauda ir jos gerove, ragindamas visus gerus Lietuvius teikti tautinei spaudai kuodidžiausią paramą — nes tik tautiniai laikraščiai rupinasi tikraja Lietuvybė ir grynai tautiniais reikalais — prašau nepamiršti ir 'Dirvos.' Visus tuos kurie yra reguliariai 'Dirvos' skaitytojai, bet kurių prenumrata jau baigėsi arba arti pabaigos, meldžiu prenumerą atnaujinti. Taipogi meldžiu pakalbinti ir kitus brolius ir seseris 'Dirvą' užsiprenumeruoti Nepamirškime ir savųjų Lietuvoje, okupuotoje Lietuvoje, ir kituose pasaulio kraštuose. Neužmirškime, kad jie gyvena kitokiose gyvenimo sąlygose, ir jiems dienos daug ilgesnės, ir vakarai daug nuobodesni. Jie laukia nuo musų laiškų ir žinių. Jie net ašartomis akimis ilgisi musų, nori žinoti kaip mes gyvename, kas Amerikoje dedasi. Paskendę savo gyvenimo reikaluose, mes retai jiems ir laiškutį parašome. Atsilyginimui jiems už neparašytus laiškus ir nesuteiktas žinias, užrašykime jiems po 'Dirvą,' ir jie gaus žiniais apie Amerikos Lietuvius reguliariai, kas savaitė.

'Dirvos' pardavėjus, prašome daugiau užsisakyti 'Dirvos' pardavinėjimui.

Kuo daugiau bus 'Dirvos' skaitytojų, tuo daugiau bus į ją rašytojų; ir taip 'Dirva,' kartu su kitais musų tautiškais laikraščiais palaikys šioje šalyje Lietuvybės Ugnelę.

Atminkime, broliai ir seserys, kad 'Dirva,' 'Sandara,' 'Vienybė,' ir 'Amerikos Lietuvis,' netarnauja jokiems "izmams," o tik LIETUVYBEI. Remkime tad šiuos laikraščius, remkime 'Dirvą' — remkime LIETUVYBĘ!

Nadas Rastenis
'Dirvos' Laikinis Red.

p. GRIGAIČIO ISTERIJA

"Lituanica Secunda" matyt jau baigia įvaryti p. Grigaitį į isteriją. Kas tik jam ką nors apie ją neprimins, tai jis ir lieja paplaudomis, bile ant ko.

Praeitoje 'Dirvos' laidoje tilpo 'Dirvos' ilgų metų bendradarbio, "Tėmytojo" pastabelė, kurioje buvo pasakyta kad: "'Naujienos' žaidė, žaidė su antruoju skridimu kaip katutė su pusle, ir dabar jau visai užtylo." Ta pastabelė taip įkaitino p. Grigaitį, kad jis pradėjo "maišyti dangų su žemė", koliotis, ir net kaltinti Rastenį, kad jis taip rašęs. Jam ten ir vėl užkliuvo "Karpiukas," ir kiti visokie negirdėti dalykai.

Jau buvo sakyta p. Grigaičiui apie jo "milžiniškumą," ir kai jis prašosi, tai mes jam dar pridėsime: Pijušeli! Juk jei tamsta pajėtume per dzukišką (piautuvinę) rugieną, tai reiktų tam tikroje vietoje kelines lopyti! Tai kam gi kitus vadinti diminutiviškais vardais?

Dabar kas link "Tėmytojo" pastabelės. p. Grigaitis išeina iš vėžių, kai jis mus kaltina už 'Dirvos bendradarbio pastabelę. Kas rašė, o ką kaltina. Tas jau nei etiška nei protinga.

Toliaus, p. Grigaitis suranda kad pats sakinys, "žaidė, žaidė.... taip kaip katutė su puslė, ir...užtylo," esąs nemokslišskas. (Bet nė kiek nemažesnis autoritetas už p. Grigaitį, pats Profesorius Kampininkas ("Draugе") Ex Cathedra sako, kad "Tėmytojas" savo pasabelėje "akuratnai navynas pakvolino.")

Nę einant į gilesnes rimtas diskusijas su nerimtu 'Naujienų' redaktorium, mes jam tik pateiksime, ant auksinės lekštės jo paties "genialaus proto" ir "didelio mokslingumo" bei jo 'filologijos" istorišką "perlą," tai jo paties raštą, 'Naujienų' pastabose, iš Rugpiučio 29, 1932 metų, kur p. Grigaitis filozofsvo sekančiai:

"TIE SKRIDIMAI YRA PAVOJINGI. Didelis nuošimtis jų pasibaigia nelaimingai. Lakunai ir pasažieriai dažnai prigeria okeane arba užsimuša. KAM TAS RIZIKAVIMAS? Beveik VISŲ TŲ SKRIDIMŲ TIKSLAS YRA PAGARSĖTI ir PADARYTI PINIGŲ." (p. Grigaiti: "padaryti pinigų," tai jau nei "gera sintaksė," nei Lietuviškas terminas. O jau Tamsta redaguoji laikraštį taip ilgai ir turėjei progos išmokti, — kad pinigus padaro tik "mintas," o žmonės tik užsidirba pinigų, — 'Dirva'.)

"Pradžioje buvo daroma bandymai tikslu patirti, kaip toli gali lėkti aeroplanas ir kiek ištvermės turi žmogus. Paskui kiti tuos pirmuosius pamegdžioje, norėdami pasirodyti, kad ir jie yra ne prastesni už Lindberghą. BET TOLYN VIS LABIAUS TIE SKRIDIMAI VIRSTA PRIEMONE PASIREKLAMUOTI IR PASIPINIGAUTI, IŠNAUDOJANT PUBLIKOS SMALSUMĄ PRIE SENSACIJŲ. Rimtos verties aviacijos vystymo atžvilgių jis jau nebaturi. Jau yra patirta, kad tos rušies mašinomis, kokiomis paprastai yra lekiama per vandenyną, kelionė yra labai rizikingą. Ji panaši į "gembleriavimą": vieną syki išlošiama, kitą syki pralošiama. Tik lošimas eina ne pinigais, bet žmonių gyvybėmis. Artimi tų rizikuotojų asmens — jų šeimos, giminės, draugai — rupinasi, naktis nemiega, susikremta, gauna nervų suirimą ir širdies ligas. Kam to visko reika?"

(Visi pabraukimai musų. — 'Dirva'.)

Tai p. Grigaičio, o ne kokio, anot jo "piemenio," proto perlas. Jis buvo jo parašytas, kai musų didvyriai, Darius ir Girėnas, rengėsi lėkti į Lietuvą. Ši p. Grigaičio pastaba parodo p. Grigaičio protingumą ir mokslingumą. Rodos taip rašiusiam asmeniui nereikėtų dabar ant kitų pykti.

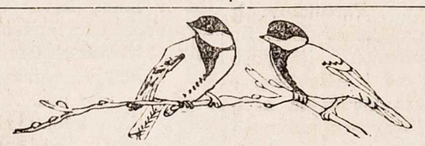

MES DAINUOJAM

Mes linksmai dainas dainuojam,
Nors ašaros byra,
Nors skausmai kaip uraganai
Širdyse sukyla.
Mes visad dainas dainuojam,
Kartais šokam, žaidžiam,
Nes kad visi vargo žmonės
But laimingi geidžiam.
Ir tie vargšai ką akyse
Ašaros žibėjo,
Kai išgirdo mus dainuojant
Staiga pralinksmėjo.
O su jais ir kiti vargšai
Prie mųs prisidėjo
Ir musų daina galinga
Erdvėm nuaidėjo.
Ir nei vieno nebeliko
Vargų nukamuoto
Kurs prie mųs neprisidėtų,
Linksmai nedainuotų!
Visi esam vargo žmonės,
Bėdų nukamuoti,
Bet težino juodas vargas
Kad mokam dainuoti!
Traukiam dainą, traukiam koru
Visi kas tik galim,
Su daina vargų pasaulį
Linksminam ir žavim!

Jonas Morkunas.

KULTUROS DARŽELIS

Baltimorėje gyvendamas nemažai girdėjau apie Clevelando Lietuvių Kulturos Darželi. Pasitaikė dabar proga atvykti į Clevlandą, ir vienas iš įdomiausių dalykų man išvysti buvo, tai Lietuvių Kulturos Darželis.

Rugsėjo 21 d. šių metų, ryte nukakau pamatyti Kulturos Darželi. Rytas buvo gražus, tyras ir saulėtas. Saulė dideliu degančiu ratu išdidžiai rėdėjo skliautu. Jos spinduliuose žvilgėjo ant medžiu lapų, gėlių ir žalimynų rasos perlai. Tai čia Lietuvių Kulturos Darželis! Štai Lietuvos Patriarko, Dr. Jono Basanavičiaus stovyla. Jo paveikslas jo dvasia, jo Nemirtina Siela, šiame bronze rodos kalbėti kalba: "Lietuvi! Paklausei manęs, padėjai man Lietuvos atgavimo darbe. Dabar Lietuva jau nepriklausominga. Lietuvos ateitis tavo rankose. Kokis tu busi, tokia bus ir Lietuva. Tai sek mokslą, pažangą, taikiai sugyvenk su savo broliais, rupinkės Tėvynės gerove. Tobulink save, tai ir Lietuvos valdžia tobulės.— Vilniaus, Lietuvos Sostinės, neužmiršk ir neišsižadėk. Jis ne Lenkui, o tau priklauso. Juk jį įkurė pats Gediminos. Juk Vilniuje gludi Lietuvos praeitis. Ten jos ir ateitis. Jei Vilniaus išsižadėsi — tu neesi vertas Lietuvio Vardo. Vilnių tu turi atvaduoti!"

Papaurčiau galvą. Prisiminė man laikai kada aš mažas Bartninkuose gyvenau. kai Dr. Basanavičius atvažiuodavo, ir rinkdavo Lietuvos pasakas. Už papasakojimą senovės pasakų jis duodavo pusrublį arba rublį. Kaimo žmonės net stebėdavosi, kad mokytas daktaras moka už pasakas pinigus. Aš ir pats jam patarnaudavau, užrašydavau kitų pasakas, ir man Dr. Basanavičius primokėdavo. Jis ir tuomet buvo didnngas ir malonus. Mažus prakalbindavo, senus prajukindavo. Mylėdavo Lietuvių pasakas; mylėdavo Lietuvos žmonų skambias dainas.

Nuo bronzo stovylos mano akys metė žvilgsnį ant žemės ir pamatė šiaurinėje šalyje stovylos žaliuojančias rutas. Bet į pietus — kažkokios piktos rankos, išrautas rutas ir numestas ant žemės — suvytusias. Gaila. Ar tik ne tie kurie išplėšė musų Vilnių, išrovė šios žalias rutas:....

Pamačiau Kulturos Darželį, išvydau ir išrautas rutas. Rodos kad pamačiau Lietuvą, ir rutas?....

Nejučiomis mano akys pakilo linkui Lietuvos Patriarko stovylos ir lupos prabilo: "Lietuvos Tėvė! Vilnių avaduosim! Priešai musų rutų neraus!...."

Jonas S. Galinaitis.

▼ ▼ ▼

MYSLĖ. — Ėjau naktį, pamečiau sagtį; mėnuo rado, saulė pagavo. Rasa.

MYSLĖ. — Visi rinko nesurinko, saulė užėjo surinko. Rasa.

ZALGIRIS

ISTORIŠKA APYSAKA IŠ VYTAUTO DIDŽIOJO LAIKŲ

(Parašė **Juozas Sužiedėlis**)

(Tęsinys iš pereito num.)

Kitą dieną netikėtai atvyko į Vilnių Ariogalos kunigaikštis Vingėla. Vytautas pamatęs savo brolį tokiu nepaprastu metu, taip netikėtai atvykstant, labai nustebo. Tat vos spėjo Vingėla peržengti pilies slenkstį, Vytautas sušuko:

— Brolau! Iš akių matau kad nelaimė tave čia atvijo. Sakyk greičiau kas atsitiko?

— Mano duktė.... Mano dukrelė, — suaimanavo Vingėla ir griuvo į Vytauto išskėstas rankas. — Išgelbėk ją, pasigailėk manęs....

— Iš ko? Argi Smolensko kunigaikštis ją iš tavęs atėmė? Kur ji? — klausinėjo rimtai susirupinęs Vytautas. — Sakyk kas atsitiko?

— Kryžeiviai! — suriko siela draskomu balsu, — nelabieji kryžeiviai išplėšė ją iš manęs ir nusivežė....

Vytautas atsiminė savo sunelius. Jam dar gailiau radosi brolio.

Vingėla trumpai išpasakojo visus paskutiniųjų dienų Ariogalos įvykius. Vytautas truputį pagalvojo ir tarė:

— Gerai, mielas broli, kad atvykai į mane. Gana nusileidinėti piktiems Vokiečiams! Šiandien man jau aiškiai matyti kad gražiuoju nieko nepasieksime. Tat klausyk: Ruošiu didį karą ir prisiekiu kad nelabi Vokiečiai skaudžiai atsilygins už tavo širdgėlą! Karas, mirties ir gyvenimo karas! Jau nebeslėpsiu!.... Tik vakar esu liepęs traukti seniui Bielskui į Ariogalos kraštą, kad jis tenai novytų Vokiečius. Tat neliudėk. Imk ginklą ir skandink savo skausmą kryžeivių krauju je. Guoskis jų sodybų liepsnomis. Išsiųsdink krivulę kad ji apkeliautų visą kraštą, šaukdama visus Lietuvius į kovą. Pavasarį atvyksime mudu su Jogaila tau padėti. Iki to laiko mušk juos pats vienas, savo paties atsakomybe.

— Matau esi tikras Kęstučio sunus, brolau Vytaute. Dėkui kad atpalaidavai mano rankas. Nuo šios dienos prakeikti Vokiečiai neturės ramios valandėlės. Iki jie kalins mano Skirmuntę, jų padangė kasdien liepsnos gaisrais. Dievai man padės mano kerštą vykdyti....

Iki sočiai atsikalbėjo Vingėla su broliu. O saulei patekėjus, tą pačią dieną, išjojo atgal į Ariogalą. Jis bijojo kad Vytautas nepakeistų savo sumanymo ir neuždraustų draskyti Vokiečių lizdų.

Keletą dienų Vytautas vaikščiojo neramus. Nebuvo jokių žinių iš Jogailos, Maskvos ir Saladino. Vingėlos nelaimė dažnai varstė jautrią jo širdį. Galiausia atvyko pasiuntiniai iš Krokuvos nuo Jogailos. Vos padavęs raštą pasiuntinis iš nuovargio griuvo ir tuojau užmigo kiečiausiu miegu.

Raštas buvo paslaptingas, neaiškus. Jame Lenkų karalius rašė kad derybos su Vytauto pirkliu pavykusios, kad prekės pavasarį busiančios išsiųstos. Kainą gi ir prekių iškrovimo vietą pasakysiąs pasiuntinis. Iš šio "prekybiško" raštelio Vytautas suprato kad jame kalbama apie sutikimą duoti kariumenės karui su ordinu. Nesužinojo tik kuriam tikslui minima iškrovimo vieta ir kaina....

Pasiuntinį Vidmantą Krustą tik po trijų dienų pavyko pažadinti iš miego. Vytautas iš jo patyrė kad Jogaila sutinkąs kariauti ir kad duosiąs penkiasdešimts pilnų vėliavų (pulkų) kariumenės. Tik prieš tai jis siuląs susivažiuoti su Vytautu Lietuvių Brastoje galutinai sutarčiai sudaryti.

Vytautas džiugavo. Jogailos siulymas susitikti Brastoje jam tiko. Niekas negalės įtarti kad į Brastą suvažiuoja du galingiausi Europos valdovai svarbių sutarčių daryti. Brastos miestas miškų krašte. Ten galima buvo ruošti didžiausios medžioklės. Tat visiškai ramiai galima buvo leisti gandas jog valdovai važiuoja medžioti.

Netrukus Vytautas vėl išsiuntė pasiuntinį į Jogailą, tą patį Vidmantą Krustą. Jis turėjo praneši kad pirmam sniegui iškritus Vytautas atvyksiąs į Brastą sutartai medžioklei.

VIII. Pirmas Trakų vaivados žygis

Šventame Ariogalos ąžuolyne buvo — Vokiečiai! Kryžeiviai! Griebkite laidojamas vienas senųjų Žemaičių bajorų. Jis buvo užmuštas kryžeivių, laike Skirmuntės palydovų užpuolimo. Bajorą Strisių lydėjo į laužą keturi jo sunųs. Visi jie buvo nepaprasto stiprumo vyrai. Paniurę, pikti. Krutinėje slopino kerštą nužudžiusiems jų tėvą Vokiečiams. Lydėjo dar kunigaikštis Vingėla, jo bičiulis Virba, daug pažystamų ir artimų žmonių bei šiaip kaimiečių. Buvo ir aštuonios verkautojos. Jos laikė rankose ašarines ir rinko į jas savo išverkiamas ašaras. Patį lavoną nešė tam tikrai padarytais neštuvais. Neštuvai buvo užtiesti brangiausiais kilimais. Ilgos procesijos priešakyje ėjo vaidilos. Jie putė trimitus ir mušė bubnus, kurių garsai gedulingai skliido ąžuolyno tankynėmis.

Vienoje ąžuolyno aikštelėje, po plačiai išsikerojusiu ąžuolu, stovėjo Perkuno statula. Ties statula stovėjo akmens aukuras. Ant jo liepsnojo amžina ugnelė. Kurstė ją keturios tyliai slankiojančios vaidilutės. Jos mėtė į ugnį gintarą ir ąžuolo žieveles. Priešais aukurą klupėjo šešiasdešimts vaidilų. Visi jie buvo baltai apsivilkę, susijuosę plačiom žaliom juostom. Rankose laikė dvilinkai suriestais galais krivules. Jų priešakyje stovėjo vyriausias krivė. Laidotuvių procesijai atvykus jau į romovą, jis palytėjo lavoną savo trilinkai suriesta krivule ir tarė:

— Eik, ištikimas Perkuno sunau, į laimingą rytų šalelę!

Krivei davus ženklą, vaidilos užnešė lavoną ant aukšto laužo. Virba užvedė ant laužo negyvėlio žirgą. Jis turėjo buti sudegintas kartu su savo šeimininku. Žirgą pakorė ant tam tikrai padaryto skersinio, kad jis nesiektų kojomis laužo. Kiti giminės sukrovė ant laužo negyvėlio ginklus ir kitus jo mėgtus dalykus.

Vyriausis krivė uždegė aukuro ugnyje sakuotą šakalį. Po tokį šakalį gavo visi negyvėlio giminės ir artimieji. Vis ratu apstojo laužą. Vaidilos užgiedojo laidotuvių giesmę. Verkautojos balsu ėmė raudoti. Tada krivis, pakišęs po laužu liepsnojantį pagalį, prabilo:

— Laimingai keliauk, garbingas Lietuvos didvyri, į laimės pasaulį. Ten nėra klastos, ten nėra piktų Vokiečių. Ten niekas tavęs nebeskriaus. Ten niekas iš pasalų nebetykos. Ten vienas džiaugsmas ir linksmybė! Keliauk ir džiaugkis šventos ugnelės iš šio vargų pasaulio palydimas!....

Visi giminės ir pažystamieji iš visų šalių pakurė laužą. Umai viskas paskendo dumuose ir liepsnoje.

Kaip tik tą akimirkšnį ištolo graudžiai pravirko tauro rago garsas. Į ąžuolyno aikštę išjojo sargybinis ir sušuko: ginklus!

DU BROLIAI

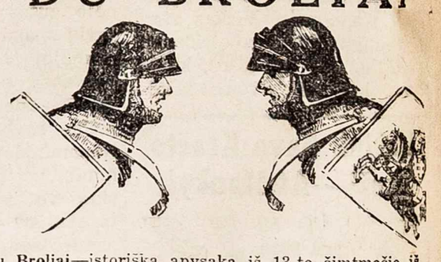

Du Broliai—istoriška apysaka iš 13-to šimtmečio iš Kunigaikščio Vytenio laikų, apie du brolius kurių vienas jaunas pavogtas išauginamas krikščioniškai. 35 pusl. ..15

ANTANAS OLŠAUSKAS

Įdomus iliustruotas aprašymas apie vieną musų laikraštijos ir knygų leidimo pionierių, Antaną Olšauską, nuo jo pradinių vargingų dienų Lietuvoje ir kaip jis patapo žymiausias Amerikos Lietuvių laikraščio "Lietuvos" ir daugybės Lietuviškų knygų leidėjas. Didelio formato knyga-albumas, 11x13 colių dydžio, 56 puslapių, ant gražaus popierio, puikiais viršeliais. — Išleido J. J. Bachunas, Tabor Farm. Sodus, Mich.

Kaina su prisiuntimu tik 50c.

Reikalaukit pas leidėja arba

Lengvas Budas Išmokti Angliškai

Šioje parankaus didumo knygelėje surinkta reikalingiausi žodžiai ir sakiniai greitam prasimokinimui Angliškos kalbos. Viskas išdėstyta taip lengvai ir aiškiai kad kiekvienas tą knygelę pastudijavęs tuoj gali pradėti suprasti Angliską kalbą ir pats kalbėti. Telpa pasikalbėjimai darbo jieškant, važiuojant kur, nuėjus krautuvėn, pas daktarą, pas barzdaskutį, ir tt. Viskas sykiu išaiškinama ir Lietuviškai. 95 psl. ..35c.

Reikalaukit "Dirvoje"

VIETINĖS ŽINIOS

SLA. SEIMO RENGIMO PIKNIKAS

SLA. Seimo Rengimo Komisija, susidedanti iš atstovų SLA. 14 tos, 136-tos ir 362 Kuopų, rengia linksmą, didelį ir gražų pikniką, Sekmadienyje, Rugsėjo-Sept 1, kaip 1 val. po piet Naujos Parapijos daže, prie Neff Road. Gros Aponaičio orkestra, bus dovanos už įžangą: stalinė elektros lempa ir svarbi knyga. Suaugusiems įžanga, 25c Vaikams—veltui.

Visus kviečiame atsilankyti—

Rengėjai.

GIRIA LIETUVOS OPERĄ

'Dirvos' redaktorius, p. K. S. Karpius, giria Lietuvos operą ir dramą. Jis rašo:

"Tik grįžau iš operos, kur buvo statyta "Aida," su Drangeliene, Kipru, Sodeika ir kitais. Buvo žavetinai gerai perstatyta, daug geriau kaip keturius kartus man teko matyti tą operą Clevelande. Scena pakankamai didelė, artistai pildė roles stebetinai gerai dainavime ir lošime. Visi turi stiprus balsus. Drangelienė turi gražų ir aukštą balsą. — Vakar mačiau tikrą perstatymą dramos. Taip, tikrą perstatymą! Viskas atlikta kuotobuliausiai. — Kangresas pasibaigė ir dabar mus tik palinksmina. Važiuosime į Klaipėdą ir Nidą."

ORO LENKTYNĖS

Didžiajam Cleveland Aerodome, pradedant Rugpiučio 30 d. ir baigiant Rugsėjo 2 d., bus didelės ir svarbios tarptautiškos oro lenktynės, arba kitais žodžiais sakant, Aviacijos Šventė. Lenktynės prasidedės kaip 1:30 po pietų. Įžanga 50c ir aukščiau.

RASTA SENPRUSIŲ KAPAI

Karaliaučiau Muzėjus "Prusija," prieš kiek laiko pradėjo kasinėti didelius labai senus Rytprusių kapus, Sambijos pajuryje, 40 metrų aukščio "Mirusiųjų Kalne." Kalno viršunė padengta smėliu. Prieš 4000-5000 metų tame krašte gyveno jaunesniojo akmens amžiaus žmonės. Tai spėjama iš čia rastų akmeninių skiltuvų, kirvukų, ir kitų palaikų. Kapinės užima apie 25 margus žemės, kur yra į 2500 kapų. Anksčiaus toje pačioje vietoje buvo rasta akmeninių skrynių kapai. Manoma kad čia žmonės pradėjo laidotis apie 4000-5000 metų atgal. Bet yra kapų ir iš trečio, aštunto ir dvylikto šimtmečio. Radinai parodo kad čia gyventa senovės Prusų-Lietuvių gyminės.

Iš to numatoma ta Lietuvių-Prusų gyminė gyveno Sambijoje ir Deimenos ir Vislos upių pakraščiuose.

Kaunas Darosi Visai Lietuviškas Miestas

Kaunas. — Lietuvos kaimas yra grynai Lietuviškas. Retai kur sutinkami kitataučiai. Tarp jų daugiausia pasitaiko Rusų ir Lenkų. Tai likučiai nuo tų laikų kai Lietuvos žmones Rusai ištremdavo į Sibirą, o jų žemes išdalindavo iš Rusijos gilumos atsikrausčiusiems Rusams arba vietiniams Lenkams. Tačiau ir šis Rusiškai-Lenkiškas elementas pamažu nyksta ir Lietuvėja.

Kas kita Lietuvos miestai. Anksčiau jie visi buvo grynai svetimtaučių gyvenami. Lietuviai sudarydavo tik mažą nuošimtį. Bet atgavus Lietuvos nepriklausomybę, miestai pradėjo smarkiai Lietuvėti. Kasmet vis daugiau juose apsigyvendavo Lietuvių. Lietuviai ėmė veržtis į prekybą, pramonę ir amatus. O šios ukio šakos dažniausia yra miestuose. Šiandien jau visuose didesniuose Lietuvos miestuose, išskiriant gal tik vienus šakius, Lietuviai sudaro gyventojų daugumą.

Įdomu pažiurėti į laikinosios Lietuvos sostinės Kauno gyventojų sudėtį. Prieš 15 metų Kaune retai kas galėjo kalbėti Lietuviškai. Kitataučiai, aplankę Kauną, net gaudavo įspudį jog jis visai ne Lietuviškas miestas. Tapęs tačiau laikina sostine, Kaunes savyje sujungė visas centro valdžios įstaigas, įsisteigė gana daug įvairių rušių mokyklų, universitetas, ir tt. O tų visų įstaigų apie 90 nuoš. tarnautojų bei mokinių sudaro Lietuviai. O kur dar naujos, Lietuviškos prekybos bei pramonės įstaigos, kurių tarnautojai beveik visi Lietuviai?

Šiuo metu Kaune yra arti 130,000 gyventojų. Iš jų 83,-000 Lietuvių, 30,000 Žydų, ir 17,000 kitų tautybių. 1897 m. Kaune buvo 70,920 gyventojų. Iš jų 16,112 buvo Lietuviai. Kiti buvo Žydai, Vokiečiai, Rusai ir tt. Tuo budu per 38 metus Kaune Lietuvių skaičius padidėjo 20 kartų. Ir Kauno miesto savivaldybėje iš 36 atstovų Lietuviai turi 27 savo atstovus. Tsb.

(Tąsa nuo 2 lapo.)

vardu jos pirmininkas prof. Valionis; Vilnių Vaduoti s-gos vardu Dr. Juška; Lietuviškų studentų organizacijų s-gos vardu stud. Kairelis; Žurnalistų s-gos ir "Eltos" vardu p. Pr. Dailidė; Vilniečių s-gos vardu Prof. Žemaitis; Generalinės darbininkų atsvybės vardu p. Šulaitis; Lietuvos skautų s-gos vardu p. Mašiotas; Jaunosios Lietuvos vardu Povilauskas; "Pavasario" s-gos vardu Dr. Leimonas.

Lietuvos Jaunimo s-gos vardu Kongresą sveikino jos pirmininkas J. Paleckis.

Dar sveikino: Ateitininkų federacijos vardu — Prof. Pakštas, KVC, zitiečių vardu —Kan. Dogelis; Atgimimo d-jos, LFLS ir savo vardu — generolas Bulota; Lietuvių mokytojų s-gos vardu — mok. insp. Papečkis; Lietuvos katal. mokyt. s-gos vardu — p. Malinauskas; Lietuvos mokyt. prof. s-gos vardu — p. Busilas; 'Lietuvos Aido' vardu — vyr. red p. Alantas-Jakševičius; 'Spaudos Fondo' ir Lietuviškosios Enciklopedijos vardu — p. Žygelis; Klaipėdiškių vardu — Prof. Gaigalaitis r 'Lietuvos Žinių' vardu — vyr. red. p. J. Kardelis:

Baigus šiai dienai skirtą sveikinimų skaičių, 18 v. 15 mint. pirmasis kongreso posėdis buvo nutrauktas ir visi kongreso dalyviai, svečiai, vyriausybės nariai ir spaudos atstovai, išsirikivę nuėjo į Vyt. Did. muziejaus sodnelį. Čia prie Nežinomo Kareivio kapo užsienio Lietuviai padėjo du vainikus ir "Draugo" red p. Šimutis ir minist. pirm. p. J. Tubelis pasakė kalbas

P Šimutis savo kalboje pabrėžė, kad šiuo momentu. kai vėl Lietuvos padangė niaukiasi, užsienio Lietuviai atvyko čia pademonstruoti vieningumo ir solidarumo su visa Lietuva, kad pavojui ištikus, viso pasaulio Lietuviai visais budais prisidės prie Lietuvos apgynimo nuo priešų užpuolimo. Lietuvis, kur jis bebutų, turi buti tikras Lietuvis. Lietuvis nepabėgs nuo savo širdies ir kraujo.

Po visų ceremonijų dar įvyko miniatiurinis musų kariuomenės paradas prie Vyt. Did. muziejaus.

Pažymėtina. kad vakar pirmu syk viešai pasirodė Draugijos Užsienio Lietuviams Remti vėliava. kuri dalyvavo ir apeigose prie Nežinomo Kareivio kapo. Šia proga įdomų pažymėti, kad į pirmąjį Pasaulio Lietuvių Kongresą atvažiavo Lietuvių atstovas ir iš SSSR, butent iš Charkovo.

Taipogi šia proga noris pastebėti del radio trasliacijos iš Kongreso. Daugelis klausytojų telefonais mums paskambino ir nusiskundė, kad ne viską per radio galėjo girdėti, kas Kongrese buvo kalbama. Nejaugi nebuvo galima transliacijos bent tokiai svarbiai dienai sutvarkyti, kad mažiau gestų.

22 val. "Metropolio" salėse įvyko iškilminga vakarienė — rautas, kuriame dalyvavo per 200 asmenų, kurių tarpe visi užsienių Lietuvių komunistų atstovai.

Po vakarienės p. Rymaitė gražiai padeklamavo ir p. Drangelienė gražiai padainavo.

Pasilinksminimas užtruko ligi 4 val. ryto.

"L. A."

(Tasa nuo 1 lapo.)

p. Merkys yra buvęs kabinėto nariu ir yra skaitomas vienų iš gabiausių jaunesnių Lietuvos valstibininkų.

Laip daug kitų Lietuvių, p. Merkys mane klusino apie Suv. Valstijų ekonominį atsigavimą. Kaip ant kitų šalių kurios turi imigrantų Amerikoje, taip ir ant Lietuvos, Clevelando, Chisagos, New Yorko, ir kitų Suvienytų Valstijų kolonijų gerovė tiesioginai atsiliepia ant Lietuvos gerovės.

Kai laikai buvo geri, Amerikos Lietuviai siuntė dideles sumas pinigų savo giminėms, arba dovanomis arba investmentams. Dabar kai Amerikoje krizis, toki siuntimai sustojo, kas padaro nemažą skirtumą Lietuvos įplaukose.

Majoras Merkys man sakė kad nepaisant dabartinės ekonominės suirutės, Kauno tobulinimo darbas kas metai progresuoja. I 300 naujų namų yra pastatoma kas metas ir kai padėtis pagėrės, statyba gali pasididinti iki 400.

Prieš mano persiskyrimą su p. Merkiu, jis autografavo asmenišką ir oficiališką Kauno pasveikinimą Clevelando Lietuviams.

Po vizito pas Majorą, aš sugrįžau į Gen. Uagevičiaus namus ir jis mane pažadino važiuoti į kaimus.

Kelionė Per Kaimus

"Jus žinote, musų miesteliai ir miestai nėra typiškai Lietuviški. Reikia matyti kaimus, kad geriau mus suprasti," jis tarė. Jis užsakė automobilių iš kareivinės ir kartu su poni Nagevičienė mes išsileidome į kaimus.

Pirmiausiai mes aplankėme po ukį Babčinoje, dvie kilometrų atstumoje nuo Kauno. Viduryje jo sėdybos, tarpe kitų ukio trobų randasi ilgi namai kuriuose p. Karpius, "Dirvos" redaktorius gimė.

Gen. Nagevičius turi rinktinius arklius savo ukyje ir jis labai įvertina retos veislės kisules, kurių nemažai jis eksportuoja. Po dalyvavimo vakarienėje pagamintoje iš ingredientų jo ukyje užaugintų, grįžome Kaunan.

Sekančioje "Dirvos" laidoje tilps to paties autoriaus straipsnis "Apeigos Pas Nežinamo Kapo" su gražiais paveikslais.

REIKALINGA jauna mergina kuri moka namų darbus. Šaukite telefonu:
GArfield 8811-J.

"Dirvos" Redakcija priima ir talpina pranešimus apie vietinį Lietuvių judėjimą, nemokamai. Pranešimai turi buti parašyti

(Tąsa nuo 1 lapo)

vienybė reikalinga ir tam, kad atgautume Vilniaus kraštą. Mes tikimės jį atgauti vieningu darbu ir tvirtu ryžtu.

Stovėdami ant tautiško kelio, nepasiduodami svetimoms srovėms, grasančioms mus paskandinti, mes, kaip Darius ir Girėnas, visokių vėjų pučiami, visokių priešingų vėtrų kliudomi, taikinkime į vieną srovę į Lietuvą, lėkime į jos aerodromą.

Jus, mielieji svečiai ir mielosios viešnios, plaukėte visokiomis jurų srovėmis, visokiais laivais, o gavote išlipti tame pačiame musų tautos uoste, Klaipėdoje. Tą pat galima pasakyti ir apie visokias gyvenimo sroves, svetimąsias ir savąsias: visoms joms svarbiausia tautiška bendra tėkmė.

Metame šalin visa, kas mus skiria, telkiamės apie tai, kas visiems bendra. Taip apčiuopiama tautiškoji tėkmė.

Džiaugiuosi galįs dalyvauti pirmame visuotiniame užsienių ir Lietuvos Lietuvių kongrese, giliai įsitikinęs, kad jis padės tautiškus padėlius telktis visiems Lietuviams, ieškantiems bendrų kelių moksle, mene, švietime, technikoje, žaisme ir visur kitur tautinėje kulturoje.

Budami lojalus tiems kraštams, kurie tapo jums antrąja tėvyne, jos niekuomet nepamirškite tos meilės, kuria esate skolingi savo pirmajai tėvynei savo motinai Lietuvai. Man rodosi, kad jus, nuėję šiandien vakarą nusilenkti Lietuvos nežinomojo kareivio kapui, papasijusite tenai pagauti vieningos dvasios, pasijusite dar vieningesni, nei ligšiol, akivaizdoje tų gyvybės aukų, kurios buvo padėtos musų tėvynę vaduojant iš nelaisvės. Tai meilės aukos.

Baigsiu savo žodį linkėjimais, mielieji svečiai ir mielosios viešnios, kad, arčiau pažinę Lietuvą skelbtute pasauliui jos gerą vardą, kur jums tenka gyventi ir suktis gyvenimo sukuryje. Linkiu jums, Lietuvoje besidairant, maloniai praleisti laiką, pažinti musų kulturinį gyvenimą, sveikiems ir linksmiems laimingai sugrįžti į tuos kraštus, iš kur atvykę, ir dar labiau pamilti visų musų motiną Lietuvą.

Sovietų Rusijos mokslininkai pradėjo bandymus apginti žmones nuo uodų, tokiose srityse kur uodų labai daug yra, su pagalba galvijų. Patirta kad uodai 100 kartų labiau kimba į galvijus negu į žmones, tačiau galvijams uodai nepadaro jokio blogo. Žmonės net ligas gauna per uodus.

PARSIDUODA NAMAI

Linwood Avenue, į Rytus nuo 77-tos Gatvės, 8 kambariai, vienai šeimai, didelis lotas, kaina tik $3500.00.

Yale Avenue, arti East 93-čios Gatvės, puikus 7 kambarių vienai šeimai namai, didelis lotas, parsiduoda labai prieinamai.

Dailus plytų vienos šeimos namai, su šilto vandenio šilma, didelis lotas, ant Lakeshore Blvd., arti East 152-ros Gatvės, $5,-250.00.

Tie namai labai prieinamai parsiduoda ir galima juos pirkti įmokant mažą mokestį.

Telefonuokite:

MR. LEVINE — FA. 4131.

DIDELIS IR LINKSMAS

PIKNIKAS!

RENGIA

S. L. A. SEIMO RENGIMO KOMISIJA, KURI SUSIDEDA IŠ VISŲ TRIJŲ CLEVELANDO S. L. A.

14-tos. 136-tos ir 362-ros Kuopų

SEKMADIENYJE,

Rugsejo-Sept. 1, 1935

Pradžia 1:30 val. po piet

Naujos Parapijos Darže

18022 NEFF ROAD (Collinwood) Cleveland, O.

Šis bendras visų trijų vietos SLA. Kuopų Piknikas bus nepaprastai linksmas ir įdomus. Gros Aponaičio orkestra Lietuviškus ir Amerikoniškus šokius. Bus gardaus pasisotinimo ir skanaus išsigėrimo. Su įžangos tiketais bus duodami kuponai, kuriais galima bus laimėti, pirmą praizą—stalinę elektros lempą, ir antrą praizą—svarbią knygą.

Suaugusiems įžanga, 25c. Vaikams—veltui.

Visus kviečia

RENGIMO KOMISIJA.

Nupiginti Karferiai VAIKAMS IKI 12 METU

Vaikai iki 12 metų amžiaus dabar gali pirkti penkis tikėtus už 10 centų. Tie tiketai yra geri kiekvieną valandą, septyniose dienose savaitės, ant visų gatvekarių ir motorinių busų (išimant ekspresinius ir specialius karus).

Tie specvialiai vaikų tiketai turi tas pačias persėdimo privelegijas kaip ir kiti piniginiai arba tiketiniai pervažiavimai suaugusių žmonių. Jei vaikui reikia važiuoti dviem karais pasiekti reikalingą vietą, jam reikia vein tik pirkti transferį už vieną centą, ir už abu važiavimu karais jam kaštuos tik 3 centai.

Dabar kai vaikų pervažiavimas taip mažai kainuoja, niekam neapsimoka leisti vaikus pėsčius eiti. Kur jie Didžiajam Clevelande nepanorėtų nueiti, gatvekaris juos ten nuvės saugiai.

Nepamirškite 50 centų paso į parapijines ir viešas mokyklas vaikams turintiems daugiau kaip 12 metų amžiaus. Su tuo pasu galima važinėti pilnas septynias dienas neaprubežiuoto važinėjimo visais karais ir busais (išimant ekspresinius karus).

THE CLEVELAND RAILWAY CO.

Piknikas! Piknikas!!

Rengia Kulturos Darželio Draugija

Sekm. Rugsejo-Sept. 8 d. 1935

Pradžia 10 val. iš ryto

Machutos Darže Prie Green Road

Visas Pelnas Skiriamas Kulturos Darželiui

Gros Geriausia Orkestra

Bus Pasisotinimo ir Atsivilginino

Ižangos Prizas Bačkutė Alaus

Įžanga 25c. Ypatai

Visus Kviečia Rengėjai.

A. WIRBICKAS

užlaiko gražią užeigą

ALINĘ IR VALGYKLĄ

Penktadienio vakarais duodama skanios žuvies.

17320 St. Clair Avenue Kampas E. 174th St.

P. J. KERSIS

1111 STANDARD BANK BLDG. Kampas St. Clair ir Ontario Gat.
Ofiso Telef. MAin 1773 Namų KEnmore 4740-W.

Parku-parduodu bankų knygutes moku aukščiausią kainą už jas Skolinu pinigus ant namų pirmo morgečio. Atstovauju didžiausias kompanijos apdraudos (insurance) gyvybės, ligoje, nuo ugnies; namus, baldus; pavogimo automobilio, jų susidaužymo, tt. Reikalaujantiems suteikiu patarimus ir teisingą patarnavimą. Kreipkitės pas mane, busit užganėdinti.

DELLA C. JAKUBS

(JAKUBAUSKIENĖ — Laisnuota Laidotuvių Direktorė)

Lithuanian Funeral Home

Visiems Lietuviams norintiems naudoti musų kambarius leidžiame dykai.

Lietuviai kreipdamiesi reikale prie manęs apturėsit teisingą patarnavimą: mandagus, simpatiškas, greitas ir geresnis patarnavimas už kitų. Vežimai ligonių pervežimui į ir iš ligonbučių. Kainos sąžiningos. Žemiausia kaina už palaidojimą, sulyg jusų pasirinkimo. Reikale telefonuokit.

6621 Edna Avenue ENdicott 1763

CLEVELANDO IR APIELINKĖS ŽINIOS

"DIRVA"—6820 Superior Avenue, ENd. 4486—Atdara vakarais

PASEKMINGAS "DIRVOS" PIKNIKAS

Gražus ir įspudingas buvo "Dirvos" piknikas prėjusiame Sekmadienyje, Rugpiučio 25 d. Diena buvo saulėta, tyra, šilta, bet nekaršta. Žmonių buvo gana daug, ne tik vietinių, bet ir iš visų kitų Ohio Lietuvių kolonijų, ir net iš Pennsylvanijos, Illinois ir Michigan valstijų, ir iš kitų vietų.

Kaip 4 valandos po pietų, p. Jonas Jarus sukvietė publiką iš šokyklos į sodą, į pavėsį, ir pradėjo numatytą programą. Pirmiausiai p. Jarus perstatė kalbėti "Dirvos" laikinį redaktorių, Adv. Nadą Rastenį, kuris vaizdžiai nušvietė tautinės spaudos reikšmę ir žadino visus prie uolesnio bendradarbivaimo ir teikimo didensnės paramos tautiškiems laikraščiams, nepamirštant ir vietos dienraščio "Dirvos."

Antras kalbėjo Kapitonas P. Jurgėla. Jis pareiškė, kad nors karo audros kiła ir daug kas nerimauja, bet mums Lietuviams negresia didesnis pavojus kaip ir didžiulėme valstybėms; nes Lietuviai, mokėję išsilaikyti per šimtmečius, dabar moka geriau savo nepridklausomybę išlaikyti, ir reikalui kilus, apginti.

Trečias kalbėjo, jaunas žurnalistas, p. O. Vėjelis, kuris yra nesenai atvykęs iš Lietuvos, Lietuvos, Latvijos ir Estijos Albumo reikalu. Šis jaunuolis gražiai apibudino Lietuvos jaunimo didelį pasišventimą tautos reikalams, ir gėrėjosi Amerikos Lietuvių, suaugusių ir jaunimo žygiais Lietuvybės darbuose.

Po jo kalbėjo Kun. Steigmanas, iš Youngstown, Ohio. Jis ragino kad Amerikos Lietuviai vienybėje sugyventų, butų geri Lietuviai, kad jaunuoliai nepaminštų savo tėvų žydinio ir jų dvasios, ir pareiškė, kad Lietuviai turi tokią pat naturalę teisę tarpe pasaulio tautų kaip ir kitos didesnės tautos, ir kad Lietuviai turi tokią pat teisę kurti savo kulturą ir meną kaip ir kiti žmonės.

Galop kalbėjo Inž. Pius Žurius. Jis ragino Lietuvius nesigėdinti buti Lietuviais, ir skatino tėvus mokinti vaikus Lietuvių kalbos, pašvenčiant kaikurius vakarus po dalį laiko skaitymui Lietuviškų laikraščių ir knygų, ir taip pratinti save ir vaikus prie Lietuvių kalbos.

Įduomu, kad dabar kai prakalbos jau yra skaitomos "išėjusiomis iš mados," šiame piknike visi ramiai ir žingeidžiai klausesi, ir net pageidavo kad daugiau piknikų su tokiomis kalbomis butų. Mat kalbėtojai visi gyvai ir įduomiai kalbėjo, tai publika labai pamėgo, ir visus kalbėtojus apdovanojo kuogausiausiais plojimais..

Po kalbų buvo traukimas laimingo įzangos tiketo galo, davimui įzangos dovanos—gintaro karolių, kuriuos specialiai atsiuntė iš Lietuvos "Dirvos" redaktorius, p. K. S. Karpius, šiam piknikui. Tuos garžus karolius laimėjo p. Pranas Urbšaitis.

Velaiu buvo kontestas atspėjimo kiek yra išstatytoje kvortoje binzų. Spėjo daugelis.

Binzų buvo 809. Arčiausiai atspėjo p-lė. Agnes Victor, ir laimėjo ponios Onos Navickienės už atspėjimą paskirtą dovaną, kelis rankšluoščius.

Po visų apeigų vel tęsėsi šokiai, griežiant Aponaičio orkestrai. Visi šoko, linksminosi ir šnekučiavosi iki vėlai. Sodė skambėjo linksmos Lietuvių dainos, kurių aidai nutilo artinanties pusnkčiui, kai visi išsiskirstė.

Rep.

DAUG SVEČIŲ

Vasara, tai svečiavimosi ir poilsių laikas. Todėl ir šioje padangėje daug kitų vietų Lietuvių lankėsi.

Vykdami iš Detroito į rytus, Kapt. P. Jurgėla ir žurnalistas, p. O. Vėjelis apsilankė Clevelandą. Dalyvavo "Dirvos" piknike, ir aplankė vietos žymesnybes Lietuvių- Latvių-Estų albumo reikalu. Abudu svečiai labai patriotingi ir malonus Lietuviai.

Čia viešėjo p-lė. Mildė Dancevičiutė, iš Pittsburgho, pas savo gymines, pp. J. Baliukus, 7922 Crumb Avenue. Ji buvo "Dirvos" redakcijoje su savo pussesere, p-lė Prane Baliukaite. Viešnia nusipirko knygų ir papasakojo apie Pittsburgho Lietuvius.

Lankėsi "Dirvos" redakcijoje ir poni Lazauskienė, iš Pittsburgho, ir poni Ona Kizienė su dviemi sunais, iš Donora, Pa.; jos abi yra "Dirvos" skaitytojos ir rėmėjos.

Pas pp. Vincą ir Marijoną Brazauskus, gyvenančius 8010 Crumb Avenue, svečiavosi ponios Brazauskienės seserys: poni Vincenta Šaparauskienė ir p-lė. Brigyta Rakauskaitė, iš Binghamton, N. Y., ir p-lė. Ona Vitauskaitė ir Kun. A. Ežerskis, is Wilkes Barre, Pa. Visi paviešėję kelias dienas, pamatę Clevelandą ir aplankę kai kuriuos gimines, draugus ir pažįstamus, iškeliavo.

Buvo 'Dirvoje' užėję ir Juozas Pumputis iš Siuox City, Iowa, ir Mikas Juozokas, iš Detroit, Mich. Pastarasis pirkosi knygų.

VIEŠNAGĖ PAS pp. ŽURIUS

pp. Inž. Pijus ir Birutė Žuriai iškėlė gražią viešnagę Clevelande viešiantiems svečiams, p. O. Vėjeliui, Lietuvos žurnalistui viešiančiam Amerikoje, ir Kapt. Petrui Jurgėlai, kuris keliauja su p. Vėjeliu. Kartu buvo pakviesta ir Adv. Nadas Rastenis ir ponios, Ona Karpienė ir Marijona Dovidaitienė. Viešnagė prasidėjo gražia ir vaišinga vakariene, ir baigėsi draugiškais pasikalbėjimais ir muzika su dainomis. Pagirtina, kad pp. Žuriai myli muziką: poni Birutė žurienė turi gražų balsą ir puikiai skambina pianą; p. Žuris škambina mandaliną. Apart, pp. Žuriai atydžiai mokina savo sunelius ir dukrelę Lietuvių kalbos. Tai graži ir pavizdinga štima.

Tokioje Lietuviškoje atmosferoje šioje viešnagėje gražiai skambėjo musų dainos ir tęsėsi pasikalbėjimas apie Lietuvių kulturą ir meną.

DEMOKRATŲ KORTAVIMO VAKARAS PAVYKO

Lietuvių Demokratų Klubo kortavimo vakaras, ponios Pečkaitienės darže, Šeštadienyje, Rugpiučio 24, gerai pavyko. Nors oras buvo šaltas ir užtai mažai publikos susirinko: bet kurie susirinko tai linksmai ir gražiai vakarą praleidė. Klubui liko pelno. Visiems dalyvavusiems ir prisidėjusiems prie surengimo tariame gilios padėkos žodį.

Komisija.

MAŽŲ NAMŲ SAVININKŲ SUSIRINKIMAS

Mažų Namų Savininkų 41-mo Skyriaus susirinkimas įvyks Rugpiučio 30 d., Lietuvių Svetainėje, 7:30 Val. Vakare Šis susirinkimas bus svarbesnis už kitus paprastus suirinkimus, nes jame bus pakelti klausimai ne tik namų reikalų, bet ir taksų, ir bankų ir Building ir Loan įstaigų įdėlių dalykai. Visus meldžiame dalyvauti

K. Staupas, Rastininkas.

AMATŲ MOKYKLA

Clevelando Amatų Mokykla, 535 Eagle St., dar priima jaunuolius baigusius Junior High School į Faundry Departmentą. Mokslas tame departmente reikalauja 4 metų laiko. Galima mokintis ir dirbant šioje mokykloje. Mokėti už mokslą nereikia. Mokslas prasidės Rugsėjo-Sept. 9 d. Kas iš Lietuvių jaunolių norėtų mokintis tokio darbo, gali kreiptis į tą mokyklą

LIETUVIAI DEMOKRATAI REMS MILLERĮ

Lietuvių Demokratų Klubo Valdyba laikė susirinkimą p. Muliolio raštynčje, Rugpiučio 22 d. Apart kitų dalykų, Klubas parėmė p. Ray T. Miller'io, buvusio Prokuror ir Miesto Majoro kandidaturą ant Miesto Majoro, ateinančiam terminui. p. Miller yra draugingas ateiviams, ir Lietuviams tinka jį remti šiuose rinkimuose.

Demokratas.

PASKUTINĖ REGISTRACIJOS DIENA

Šeštadienis, Rugpiučio-August 31-mo, iki 12 val. dieną, piliečiai dar gali usiregistruoti nominacijų rinkimams, kurie bus Spalio-Oct. 1-mo. Reguliare paskutinė usiregistravimo diena bus Penktadienis, Rugpiučio-Sept. 30-to, nuo 10 val. ryto iki 9 val. vakare.

Yra 8 kandidatai ant majoro ir 232 kandidatai į Miestą Tarybą, kuri susideda iš 33 narių.

Kam Reikia Registruotis

Tiems, kurie buvo užsiregistravę, bet nebalsavo praėjusiuose dvejuose rinkimuose.

Tiems, kurie neužsiregistravę.

Tiems, kurie persikėlė iš savo Ward'ų arba precinct'ų po praeitų rinkimų ir neusiregistravo naujoje vietoje.

Toms moterims, kurios apsivedė, bet neužsiregistravo savo nauju varu.

Tiems kuriems sukaks pilnas amžius prieš pačius rinkimus, kurie įvyks Lapkrižio 5 d., šių metų.

KULTUROS DARŽELIO PIKNIKAS

Clevelando Lietuvių Kulturos Darželio Draugija rengia labai puikų pikniką, Darželio naudai, Sekmadienyje, Rugpiučio-Sept. 8, kaip 10 val. ryte, Mačiutos Darže, palei Green Road. Gros gera muzika. Bus visokių žaislų ir šokių. Ižangos prizui yra paskirta bačkutė alaus

Broliai ir seserys! Kulturos Darželis, tai musų visų darželis Mes visi ir privalome jį remti. Jau vasara baigiasi; greit ateis ruduo. Tuomet jau negalėsime išvažiuoti į laukus. Dabar yra laikas pasbuvoti ant tyro oro Dalyvaukime tad šiame piknike, pakvėpuokime lauko oru, ir paremkime Kulturos Darželį.

Vietnis

Parsiduoda, prie Superior ir Euclid gatvių, Delikatesino, Grietinės, Valgių ir Mėsos Krautuvė, kurioje viskas parsiduoda tik už pinigus, ir kuriai aplinkui nėra konkurencijos Renda pigi. Užtikrinama nuo $450.00 iki $500.00 į savaitę apyvartos. Kreipkitės, tarpe 2 ir 3 val. po piet pas: **ZIMMERMAN, 4164 E. 131st Street** Krautuvėj ant Franklin Blvd.

Youth's Forum

Editor—Peter Skukas Phone: ENdicott 4486 6820 Superior Ave. Cleveland, O

AMONGST OUR LITHUANIANS

BACK FROM WYOMING

Miss Adele Zubinas just returned home from an extended trip to Yellowstone National Park. Miss Zubinas holds an important position in the Society for Savings Bank. She is well liked by all who know her. Miss Adele is much thrilled over her splendid vacation, and she appears to be still more sunkissed. She tells us that words fail her to describe the rare, unusual, scenic, magnificent and majestic beauty of the "Garden of Gods"—the Yellowstone National Park.

MARYLANDER LEFT FOR MARYLAND

Master Alfred Grigalunas, about 16 year old lad left for his home in Baltimore, after the summer vacation in Cleveland, with his sister, Miss Diana Emily Gragalunas, who is associated with the Tested Sales Company, in Terminal Tower Bldg.

He and his fair sister stopped at Dirva,' to bid adieu to our acting editor, Mr. Rastenis.

FROM NEW YORK

Mr. and Mrs. Wendelyn Bach of Utica, N. Y. are visiting at the home of their friends Mr. and Mrs. A. Miliauskas of 603 E. 97th Street.

DAYTON

DAYTON "V" NEWS

Hello there!

Here we are back in the circle of comments again. Just because we haven't entered the column of late, doesn't mean that the "V's" haven't been active.

Last week the "V's" had the pleasure of entertaining guests from the fair city of Cleveland. Miss Leona and Anna Lait, daughters of Dr. Lait. The party was held at the home of yours truly.

Oh yes! In the same evening an initiation of two new club members was held. After much trembling and the usual feelings of an initiation were over, Miss Genevieve Zubric and Miss Mary Frances Jozius were welcomed into the club

The evening was spent in laughter and fun. We sincerely hope that our new members will not regret that they joined the "V's."

Psst! What have we here? New members lurking around the corner? Well come on, new members, come out and get together.

Until later.

"V's" signin' off,

Ny.

AKRON

It won't be long now. You know what I'm talking about don't you?.. That's right. Do you remember where its going to take place?.... Right again. Remember when?.... Perfect. Yessir you get a perfect score, for your answers have been perfect. Well, I guess that little more need be said concerning this day of days since it seems that almost everyone knows what its all about by now. All that is left for you to be at Falcon Lake in Akron this Sunday to enjoy the fun of the Akron Lithuanian Day celebration Just think, fishing, swimming, boating, dancing, contests, prizes, and a beauty contest, all in a span of a few hours. The day will begin at 12:00 o'clock noon and go on, and on until you've had enough, until you just can't take it any more, until you will say "I'm satisfied."

However regardless of what takes place, the choosing of Miss Lithuania of Ohio will occupy the spotlight. This contest will be open to any young Lithuanian lady in Ohio. Girls let's make it a success. Remember this will not be a bathing beauty contest but a beauty contest in your everyday attire. Remember that the winner will receive a beautiful silver loving cup with special prizes for the second and third selections. And here's something that you've probably been waiting for, the announcement of the judges. Four of the five judges have been selected at this writing and here they are: Mr. N. Rastenis, present editor of the 'Dirva,' Mr. P. J. Zuris, a learned chemist, Mr. Going of Youngstown, and Mr. Stivas of the Stivas Studio, one of Akron's leading photographers. Thus, with this group of capable, unbiased gentlemen, men representing different types of professions, as the judges, the fortunate young lady should be a proud possessor of the title of "Miss Lithuania of Ohio." Who's going to win that title? Probably you. But you must enter the contest to find the answer.

As regards to how to get to Falcon Lake, 'tis very simple. Come to Akron anyway that's most convenient for you. Go straight into town to Main St. Continue down Main St....South Main St. and then follow the arrows. The lake itself is only a few hundred feet off the South Main St. extension.

For all the Akronites who have no way of getting to the picnic grounds there will be free transportation. All those who desire to take advantage of this accomodation meet at Perkins Square at the corner of Bowery St. and Exchange St. by 1:30 p. m. NO LATER.

Well that's about all that need be said, the rest is in your hands. Remember this will probably be the last opportunity to attend an outing this year. The season is beginning to end, so why not end it in grand style by attending the Akron Lithuanian Day celebration at Falcon Lake in Akron this Sunday, Sept. 1st. Remember also the A L S C. motto "All for fun and fun for all"

So I'll be seeing you at Falcon Lake, Sunday. Won't I? That's the spirit. You won't regret it.

Pinch-hitter

QUERY — If you see Slim Mickunas ask him why he was so anxious to leave the Picnic at Chesnut Beach last Sunday. It wasn't those three guys by any chance, Frank?

WARNING — May I take this opportunity to inform the entire male clan that the Super-Snooper has already been duelly informed that he is to be the official caretaker of the charming Miss who will be chosen the winner of the beauty contest at the Akron Lthuania Day day. This applies particularly to K. J .M., Pinch-hitter, Innocent Bystander, and this guy Skukas.

FOILED — Did you notice Vince Sabel of Youngstown, at the 'Dirva' Picnic, walking around with his hands in his pockets and a sad sad look on his face. Its all because he expected to see his heart throb from Bell St. there but she was no where to be found.

SAPPO'S LETTER....

Deer Cheef—

police 4 giv mi 4 knot riting sewnir. thair r several reezins 4 mi lak ov korespondunce. the furst reezon wuz mi knot halving eni paipur, sew tha otthers doant mater.

Eye mus tel yew wat happind att tha bawl igam cheef. i had iumpin 2 dew width tha weight itt awl turnt owt. u c, cheef, eye new tha wheeleocees had a suwell bawl teem sew i gawt owt mi (t)rusty brane an deesieded 2 preevent thair awrivel, 2 Akkren sooo, i road awn djo Koedisses kare, sinto itt hadd moast ov tha bawl plairs in ut, awn tha weigh owt cheef, i manidged to eskape that heir frum 1 ov tha tvers butt i wuz foyled, cuz djo new how 2 ficks ut....i aggen figgured owt aye salootion an sogjested that tha hole gaing taik in a bier parler witch was neer bie. i thawght i did purti xsullent miselve cheef, butt awftur tha bawl game eye reelized eye hadd aidud that awpoasitchun. evaduntlee tha alliyents fellahs aint gawt nuttin oavur awn sum ov tha whellescess.

Sa cheef, woodja bleeve ut. vintz jaibull iz pullen pedduls awfa vyluts (er sumpin) abowit tha laidee in yaller....awnist.

thassawl cheef,

Yer fateful Spi.

S(idesteppin) S(hadoughs) Sappo.

P.S. Sa cheef eye doant kair 2 go hoam no moar. Mee an tha shadough iz gettun two bee palz. Tha shadough maiks ellagunt appel peye! eye no.

NOTE: — The management of the 'Youth's Forum', have received notice that through an error, an article of thanks was extended to Akron for their hospitality, at the baseball game several weeks ago. Due to some mixup, it failed to appear. So, we apoligize, and at the same time extend belated 'thanks' to Akron for a very fine supper that was served.

YOUNGSTOWN, O

GATHERED WHILE I GAPED— AROUND TOWN

Joe Derin and his team are getting in trim to give Akron another licking in the return game. The crack Himrod A. C. only scored a 13-11 victory over the Y. L. S. C.'s. We were shy one very good pitcher too. Wonder what Vince Sabel has been doing in Cleveland so long? Better see what womanly wiles are keeping our pitcher in a daze, K. J. M. How do I know its wonmaly wiles? I happen to know Vince pretty well!

We hear Gusty Lucas was in Akron for a day last week. That's your territory Snooper, howe about a nice juicy bit.

Ask Joe York for his recipe for eggs. It seems you take a couple of eggs, one green log, a hunk of butter, one quart higrade kerosene, salt and pepper to taste and mix well. Joe's rather vague about what it is you mix well but he swears the eggs taste alright How about adding a pinch of T.N.T., Joe. Thought I didn't know about that little cooking experiment, eh, Joe. Well the Shadow got that one. Her, heh.

We've got a budding corporation no less in our midst. Joe Malitis, Jimmy Yurchison, Vic Lucas, and Benny York are the executives. This is a tip. Don't let Jimmy talk you into buying bonds no matter how attractive the paper looks. The boys started developing films for friends and after a lot of experimentation they have achieved such proficiency that they can even enlarge snapshots. I don't know which of them has been taking those candid snapshots but he probably won't live to be a ripe old age if any of his subjects catch up with him. Or maybe its a blackmail racket. You know, I'll pay you so much if you'll destroy the negative? You ought to see the one they've got of you. Windy. It's a "doozy." Ought to be worth about $5.00, boys.

Whitey Termanas and Marcy St. Eva twirling a swell polka on the green at the Y. L. S. C. Picnic. No hope for you other boys tho: Whitey says his polkaing ability was inherited

Everybody's buzzing around making plans to go to the Akron Picnic next Sunday. I got a tip that the 'Shadow' was hot on Sappo's trail and expected some developements in Akron and not film developments either, Benny York.

I see Victor Lucas is enlarging his territory. It's a blonde from Pittsburgh this time and a honey, too. No chiseling in, either. That last for Joe Kodis.

Vince Sabel has been breezing around the glad tidings, girls. Believe it or not but Vince s unattached and open for engagements. He's taking on all comers. Don't rush, girls.

Joe Derin has been acting like a prima donna lately. It seems he's saving his voice and getting it into shape for the Akron picnic. You don't need an amplifier when you have Joe around. Salt and soda makes a good gargle, Joe.

The Innocent By-stander.

TELEGRAM TO THE INNOCENT BY-STANDER:—

Daar Boss

Now they've got me worried! stop Frank Rokus seen drinking quantities of orange po! stop Benny York still drinking orange po! quantities of orange pop! stop Expect developments at Akron! stop

"The Shadow."

REIKALE VISOKIOS APDRAUDOS

Mes esam pasirengę suteikti visiems pilnas musų patirtas Informacijas ir praktiškus patarimus reikale visokios Apdraudos (Insurance) visai dykai. Todel pirmiau šaukite mus negu ugniagesius (firemonus).

Vienatinė Vietinė Pastovi Lietuvių Real Estate ir Apdraudos Agentura

P. P. MULIOLIS

6606 Superior Ave. Cleveland HEn. 6729

Mokyklos Dienos!

Greit Bus Čia Ir Vėl

NELAUKITE!

Prirengkite Savo Sunelius Dabar

Berniukų marškiniai	48c	Trumpos kelinaitės	97c
Berniukų pačiakaitės	20c	Union marškinukai	48c
Berniukų dirželiai	25c	Mazgojami siutai	97c
Berniukų kepuraitės	50c	Sveteriai	48c
Berniukų šilko kaklarišiai	25c	Ilges kelinaitės	$1.95

THE KRAMER & REICH CO.

7002 Superior Ave. kampas Giddings Road

Svarbi Naujiena

Susivienyję Biblijos Studentai rengia Konvenciją ir kviečia visus mylinčius teisybę dalyvauti, neatsižvelgiant kas kokios tikybos nebutų, nes visa tikyba yra paremta ant Biblijos, kurią mes skaitome svarbiausia knyga pasaulyje. Biblija ne vien tik nurodo praeities nusidavimus, bet numato ir šių dienų nuotikius, ir nurodo kas bus ateityje.

Šioje Konvencijoje dalyvaus iš kitų miestų Biblijos žinovai, gabus kalbėtojai, kurie išaiškins daug labai svarbių dalykų, kurių seniau niekas nesuprato.

Konvencija tęsis per dvi dienas: Sekmadienį ir Pirmadienį, Rugsėjo-September 1-mo ir 2-ro, nuo 9 val. ryte iki 5 val. vakare. Konvencija įvyks:-

DUNLAVY HALL

St. Clair Ave. ir E. 72nr St. Cleveland, O.

Visus Kviečiame Dalyvauti.

Neuros Ukės Daržines-Barn Užbaigimo

PIKNIKAS

Sekmadienį, Rugsejo-Sept. 1 d. 1935

ANT NEUROS UKĖS

Prospect Avenue. Brunswic, Ohio.

Įžanga tik 15c ypatai. Didelės dovanos su įžangos tikietais. Bus visokių gėrimų, užkandžių ir gera šokiams orkestra.

Gerbiami mano draugai, pažystami ir visi Clevelando lietuviai:-

Sinomi užkviečiu jus visus savo atsilankymu paremti šį musų parengimą, nes mes dedame visas savo pastangas, kad jį surengus taip tinkamai ir patogai priemimui atsilakiusių svečių, kokio dar niekad nebuta. Ir todel esame tikri, jog kiekvienas atsilankęs jausis tikrai patenkintas.

Ant rytojaus, matot, pripuola darbininkų švente", kurie norėsite, galėsite apsibuti ir ilgesniam laiko praliedimui ukėj.

Tai paskutinė proga tyrame ore taip puikiai pasilinksminti šokant po puikios orkestros muzika ir dainuojant gražioje pamiškėje.

Širdingai visus kviečia.

Tadas Naura.

PENNZIP

MOTOR-MATCHED GASOLINE REGULAR OR ETHYL

THE COLUMBIA REFINING COMPANY CLEVELAND, OHIO