"DIRVA" (THE FIELD)
Lithuanian Weekly
The only Lithuanian Newspaper in Ohio
Published Weekly in Cleveland by the
Ohio Lithuanian Publishing Co.

Yearly Subscription Rate:
In the United States $2.00
Canada and Mexico 2.50
Lithuania and other countries 3.00

DIRVA
6820 Superior Ave. Cleveland, O.

DIRVA

"DIRVA" (THE FIELD)
Savaitinis Laikraštis
Išleidžia Penktadieniais Clevelande
Ohio Lietuvių Spaudos B-vė
Vienatinis Lietuvių Laikraštis Ohio Valst

Metinė Prenumerata:
Suvienytose Valstijose $2.00
Kanadoje ir Meksikoje 2.50
Lietuvoje ir kitose šalyse 300

DIRVA
6820 Superior Ave. Cleveland, O.

Entered as Second-Class matter December 6th, 1915, at the Post Office of Cleveland, Ohio, under the Act of March

No. 42 CLEVELAND, OHIO PENKTADIENIS, SPALIU-OCT. 18, 1935 KAINA 5c 47 20th YEAR (20-ti Metai)

Etiopai Atsimuša prieš Italus

Amerika Nesikiš į Karą

DARBAI
IR DARBININKŲ ŽINIOS

Rengiasi Kovoti už 30 Valandų Darbo Savaitę

Atlantic City, N. J. — Amerikos Darbo Federacija savo konvencijoje vienbalsiai nutarė pradėti visoje šalyje vajų už 30 valandų darbo savaitę. Federacijos prezidentas Green pasakė: "Mes išeisim iš čia ir stosim į tokią kovą kaip dar mes niekad nekovojom.

"Niekas nesulaikys mus nuo iškovojimo 30 valandų darbo savaitės! Mes gausim ją pavartodami ar savo ekonominę spėką ar per įstatymdavystę — ir mums nesvarbu kaip iškovosim, bi tik gausim!"

Nutarta kad Federacija dėtų visas savo pastangas paįtekmėti Kongresą trumpinti darbo valandas.

Federacijos konvencijoje angliakasių unijos prezidentas Lewis parodė didžiausio pasipriešinimo priėmimui prieš-komunistinio priedo Federacijos konstitucijoje. Darbo Federacija nori išvyti iš savo eilių komunistus, kurie naudoja gręžimo iš vidaus taktiką ardymui darbininkų vieningumo.

Konvencija priėmė rezoliuciją nusmerkiančią Italiją už karą prieš Etiopiją ir ragina visas valstybes neteikti Italijai jokios finansinės nei komercinės pagalbos.

Bedarbių dar Skaitoma 11 Milijonų

Amerikos Darbo Federacijos raporte sakoma kad šiuo laiku bedarbių skaičius viršija 11 milijonų ir yra didesnis negu buvo pereitą metą.

Bet kartu su tuo, savo išvadose Federacijos viršininkai pareiškia jog bizniai visoje šalyje palengva eina geryn.

Cincinnati, O. —Kilus nesusipratimui del kontraktų su unija, turėjo užsidaryti dvi popieros daiktų išdirbystės, ir 270 darbininkų laikinai tapo atleisti iš darbo.

Detroit, Mich. — Pradėta gaminti naujus motelius automobilių, ir darbai pradėjo daugėti. Praeitą savaitę pagaminta 31,643 automobiliai. Bendrai laukiama žymaus darbų pagerėjimo kaip tik įsisiubuos 1936 modelių automobilių gaminimas.

ETIOPAI VERŽIASI ITALIJOS TERITORIJON

Djibouti, Prancuzijos Somalilandas. — Spalių 16 d. Etiopijos kareivių dalis įsiveržė Italijos Somalilandą ir nužengė apie 45 mylias į tą teritoriją. Tapo užimtas vienas Italų miestelis.

Antra didelė Etiopų spėka bando pereiti į Italijos Somalilandą ties miestu Oddur, apie 65 mylios į pietus nuo Etiopijos rubežiaus.

Trečioje vietoje Etiopų vadas ruošiasi prieš Italus su 100,000 vyrų.

Etiopija ruošiasi generaliam puolimui ant Italų, povadų susirinkimo ir aptarimo atsispirti prieš užpuolikus, kurie naudoja visokius žiaurumus.

Etiopai taipgi pradėjo rinktis iš visų pusių apsupdami savo sostinę Addis Ababa, gynimui nuo priešų.

Italai naudoja karišKus lėktuvus ir iš oro užpuola nekurias Etiopų sodybas ir miestelius.

Italai paskelbė kad netoli jų užimto Etiopų miesto Aksum, 15,000 ginkluotų ir aprupintų Etiopų pasidavė Italams gera valia.

Spalių 15 d. Etiopijos karalius Haile Selassie paskelbė šventą karą prieš Italus, tikslu atimti Aksum, kur yra šventovė Koptų Krikščionių.

TAUTŲ SĄJUNGA VARŽYS ITALIJĄ SULAIKYMUI KARO

Geneva. — Tautų sąjungoje tapo priimta nutarimai visomis pusėmis daryti spaudimus į Italiją priversti liauti karą su Etiopija. Visos tautų sąjungos narės, išskyrus porą, sutiko sulaikyti ginklų davimą Italijai ir jei reikės gelbėti ginklais Etiopijai.

Nutarė uždrausti Italijai duoti kreditus, užtraukti paskolas, ar tarpininkauti paskolos užtraukime, atidaryti bankinius kreditus tautų sąjungoj priklausančioje šalyje, taip kad Italija butų atkirsta nuo bent kokios išlaukinės pagalbos ir turėtų liautis kariavus.

Spalių 31 diena nustatyta pradėti Italiją blokuoti, ir Anglija su Prancuzija išvien pasireiškė ragindamos visas šalis panaudoti pilną spėką Italijos baudimui.

Tautų Sąjunga net rupinasi surasti naujas rinkas toms valstybėms kurios nukentėtų nustojusios siųsti savo prekes ir produktus Italijai.

HULL UŽ ATGAIVINIMĄ TARPTAUTINĖS PREKYBOS

New Yorkas. — Iš abiejų pusių Atlantiko, kaip iš S. Valstijų vyriausybės taip ir iš Anglijos ir Prancuzijos išeina tvirti pareiškimai jog tos šalys yra pasiryžusios palaikyti pasaulyje taiką.

Suv. Valstijų sekretorius Hull pareiškė jog karas ir jo pasėkos nepagerina pasaulio ekonominių bėdų, tik jas pablogina. Hull sako Amerika nesikiš į dabar išsivysčiusį nesusipratimą, ir ragino visas šalis imtis atsteigti tarptautinę prekybą ir piniginę stabilizaciją.

POPIEŽIUS PARĖMIA LAVAL'IO TAIKOS PASTANGAS

Paryžius. — Popiežius, Pius, pats budamas Italas, pasiuntė Prancuzijos premjerui Laval užgyrimą jo dedamų pastangų užbaigti karą tarp Italijos ir Etiopijos.

Paryžius tiki kad Mussolini, užėmęs Etiopų miestą Aduwą, dabar yra gatavas priimti taikos pasiulymus, nes įsitikino jog tautų sąjunga yra pasiryžus vykdyti savo nutarimus Italijos baudimui.

Anglija Nesutinka Išimti Laivus iš Viduržemio Juros

Londonas. — Anglija atsisako ištraukti savo karišKus laivus iš Vidurženiniųjurų, kur jie beveik maišosi Italijai ir atsitikime galėtų buti panaudoti prieš Italų laivyną.

Laval, bandydamas versti Mussolinį baigt karą, pasiulė Anglijai ištraukti laivyną iš Italijos vandenų, tikėdamas kad Italija paklausys siulymo taikytis su Etiopija.

UŽMUŠTA 130 ŽMONIŲ

Pereitą sekmadienį, Spalių 13 d., šioje šalyje, 36-se valstijose, automobilių nelaimėse sutiko mirtį 130 asmenų ir keli šimtai sužeista.

Knoxville, Tenn. — Dedama pastangos užbaigti 10,000 angliakasių streiką. Darbininkai pareikalavo didesnio užmokesnio, kasyklų savininkai sutinka laikinai mokėti po 50c į dieną daugiau, bet nesutinka pasirašyti 18 mėnesių kontrakto, kaip unija reikalauja.

Camden, N. J. — Laivų budavojimo darbininkams dirbantiems prie karišKų laivų darbų pakelta užmokestis 5 nuošimčiais.

GRAIKIJA GRĄŽINASI KARALIŲ

Atenai, Graikija. — Spalių 10 d. tapo formaliai panaikinta Graikijos respublika ir grąžinta monarkija. Rojalistai pravedė savotišką perversmą Graikijos seimo rumuose, kurie pirmiau buvo karališki rumai, ir nutarė vėl grąžinti ant sosto buvusį karalių Jurgį II, kuris gyvena Anglijoje.

Karalius Jurgis dar nenusistatęs kada gryš savo tėvynėn. Jis pragyveno ištrėmime 11 metų, nuo 1924 metų, kuomet buvo nuverstas nuo sosto ir šalis padaryta respublika.

LAKŪNĖ GRĄŽINO ITALIJAI MEDALĮ

Chicago. — Garsi Amerikietė lakūnė Amelia Earhart Putnam šiose dienose grąžino Italijos konsului medalį, kurį jis įteikė jai nuo savo valdžios pereitą pavasarį, už jos pasižymėjimą oro žygiuose. Medalį grąžino pareikšdama pasipiktinimą Italijos užpuolimu Etiopijos.

PRANAŠAUJA KARĄ 1936 METAIS

Cleveland. —J. John Kelly, iš Buffalo, N. Y., dalyvaudamas Clevelande Spiritualistų konvencijoje, padarė pranašavimus apie pasaulio ateitį, kurių žymiausi yra šie:

Italija bus nugalėta šiame kare su Etiopija.

Rusija susipeš su Japonija už Mandžuriją.

Suv. Valstijos turės kariauti su Japonija už Filipinus ir Alaską.

Visa Europa susipeš 1936 metais ir karas bus pražutingas, bet civilizacija išsilaikys per Suv. Valstijų ir Kanados susijungimą kaipo vienos tautos.

Prez. Roosevelt laimės rinkimus 1936 metais.

Hitleris pradės Europoje karą, pareikalaujamas grąžinti visų prarastų teritorijų. Karas, sako, prasidės nuo Lenkų koridoriaus, kurio Vokiečiai pirmiausia pareikalaus grąžinti. Lenkija pasipriešins. Kitos šalys stos už Lenkiją, ir karas įsiliepsnos. Karas bus chemiškas, žmonių skaičius neturėsiąs reikšmės.

Nuteistas po 368 metų! Kanterbury, Anglijoj, arkivyskupas Adomas A. Becket buvo teistas ir atrastas kaltu šalies išdavystėje po 368 metų po jo mirties. Jo kaulai tapo sudeginti ir visos koplytėlės išstatytos jo atminčiai tapo paimtos valdžios globon.

Sovietų Rusijos komunistiški radio programai duodama 64 kalbose, nes tiek po sovietais yra paskiras kalbas vartojančių tautų. Ir komunistai dar svajoja už viso pasaulio tautų išnaikinimą ir įvedimą brolybės.... 'Babelio bokštas' yra pas juos pačius.

KANADOJ LAIMĖJO LIBERALAI

Ottawa, Spalių 15 d. — Kanados Atstovų Buto rinkimus laivėjo Liberalų partija, kuri penki metai atgal buvo išstumta iš valdžios.

Liberalai laimėjo labai žymiai, taip kad iš 245 vietų valdys 165 vietas. Konservativiai, kurie turėjo 113 atstovų, liko tik su 41, neteko 72 vietų.

Liberalų vadas MacKenzie King skelbė savo vajuje "pagerėjimą laikų" atnaujinant prekybą su Japonija ir laisviau prekiaujant su Suv. Valstijomis.

SUIRO LENKIJOS MINISTERIŲ KABINETAS

Varšava. — Spalių 12 d. atsistatydino Lenkijos ministerių kabinetas su premjeru Pulk. Slaweku.

ŽEMĖS DREBĖJIME ŽUVO 50 ŽM.

Maskva. — Tadžekstane, netoli Afganistano, sovietų Rusijai priklausančioje teritorijoje žemės drebėjimo užmušta apie 50 žmonių ir apie 300 kitų sužeista.

10 MILIJONŲ DOLARIŲ MENUI

Pittsburgh, Pa. — Senas 80 amž. milijonierius Andrius Mellon šiose dienose padovanojo $10,000,000 įsteigimui milžiniško Amerikoje meno muzejaus, kuris viršytų visus kitus tos rušies muzejus pasaulyje. Jis taipgi padovanojo tam muzejui savo iš seniau surinktus meno kurinius, kurių vertė siekia $25,000,000.

Muzejus nebus pavadintas jo vardu, bet šiaip kokiu visuotinu, pritaikytu visai šaliai.

NUŽUDĖS PODUKRES, PASIKORĖ KALĖJIME

Pontiac, Mich. — Ferrin Rowland, prisipažinęs kaltu prigirdyme savo dviejų jaunamečių podukrių, kurių neapkentė ir norėjo atsikratyti, suimtas ir uždarytas kalėjime, pasikorė.

Jis savo podukres prigirdė pririšdamas ant kaklo vielas, prie kurių pririšo sunkumą ir įmetė į vandenį. Valdžia nori apkaltinti ir mergaičių motiną jų nužudymo suokalbyje.

SUMAŽĖJO BULVIŲ DERLIUS

Anksčiau apskaičiuotas bulvių derlius pasirodė bus 2 nuoš. mažesnis, o kornų derlius 1 nuoš. didesnis.

Bulvių derlius bus 7,000,000 bušelių mažesnis negu Rugsėjo mėnesį spėta.

"BALTA GULBE" SKRIS AMERIKON?

New Yorko laikraščiuose tilpo žinia buk F. Vaitkaus lėktuvas norima parengti skridimui per Atlantiką atgal Amerikon. Tik, žinoma, pats Vaitkus jau nežada skristi atgal.

Rusai susiremė su Japonais

Maskva. — Spalių 12 d. įvykę susišaudymai Japonų kareivių su Rusais Mančukuo parubežyje, kame tapo nušauta keli Rusai, sukėlė Rusijos vyriausybės protestą prieš Japonų militarinių vadų taktiką.

Maskva, per savo ambasadorių Japonijoje, įteikė Japonijos vyriausybei griežtą notą.

Rusai skelbia kad kaip pirmiau taip ir dabar Japonų militaristų klika bando sukelti peštynes su sovietų unija, tikslu gauti priežastį atsiųsti į Mančukuo daugiau savo kariumenės ir stiprintis prie Siberijos rubežiaus.

Japonai iš savo pusės sako kad ta vieta kur įvyko Rusų ir Japonų susišaudymas turėtų turėti aiškiau nužymėtą rubežių.

RUSIJA GATAVA KARUI IR TAIKAI

Maskva. — Sovietų jaunimas ruošiamas ginklams ir visokiam karo užsiėmimui. Apie 200,000 jaunimo jau išlavinta šokti iš lėktuvų arba nuo bokštų.

Apie 800,000 žmonių pralavintų buti gatavais ginti industriją jeigu ištiktų karas, tapo apdovanoti tam tikrais ženklais.

UŽMUŠIMAI AMERIKOS GATVĖSE

Visuose karuose kokius tik Suv. Valstijos turėjo, užmušta viso 244,357 žmonės.

Na o bėgyje praėjusių 15 metų šioje šalyje automobiliais gatvėse ir keliuose užmušta 389,000 vyrų ir moterų.

Šymet tikima tokių užmušimų gatvėse bus netoli 40,000. Prie jų dar reikia priskaityti milijonus kurie buna sužeisti, laikinai ar ant visados.

1934 metais automobilių nelaimėse šioje šalyje žuvo 33,980 asmenys, 15 nuoš. daugiau negu 1933 metais.

BIZNIAI PAKILO RUGSĖJO BĖGYJE

Washington. — Komercijos departmentas paskelbė žinias kad Rugsėjo mėnesį visoje šalyje biznio judėjimas buvo žymai didesnis negu Rugpjučio mėnesį. Prekinių vagonų judėjimas buvo pasiekęs aukščiausio laipsnio pirmą kartą nuo 1931 metų.

VIS GELBSTI

Federalė valdžia norėdama aprupinti darbu bedarbius baltkalnierius, paskyrė jų dalį kolektuoti užsivilkusius federalius taksus. Tas projektas valdžiai kaštavo $194,817, bet jie sukolektavo taksų sumoje $918,213.

Prancuzija sumažino kvotą Amerikos obuolių iš grušių importavimo iki 5,500 tonų, kas yra 250 tonų mažiau negu buvo pernai.

Medvilnės (vatos) išvežimas iš Suv. Valstijų Rugsėjo mėnesį buvo dvigubai didesnis negu mėnuo anksčiau, ir šiek-tiek didesnis negu Rugsėjo mėn. 1934 m. Rugsėjo mėn. šymet išvežta 241,000 rišulių, už $31,390,000.

Emden, Vokietija. — Laike audros Šiaurės juroje Spalių 11 d. apversta žuvininkų laivas ir prigėrė 15 žmonių.

VAITKUS LIETUVON ATVYKO TRAUKINIU

(Specialiai "Dirvai")

Pagėgiai, Spalių 2 d. — Pagėgių geležinkelio stotyje buvo gausingos minios sutiktas taip ilgai lauktas transatlantinis lanas Leit. Feliksas Vaitkus.

Nors ir nepilnai pavykęs užsibrūžtas musų tautiečio skridimas, musų laukimo nesumažino, nes visi žinome gerai kad tokį žygį gali atlikti tiktai su dideliu pasiryžimu žmonės. O kadangi tokie pasiryžėliai įvykdą žygius yra Lietuvių tautos tai mums tas sutikimas buvo labai malonus ir labai laukiamas.

Sužinoję tik prieš keletą valandų apie to lakuno atvykimą ir pradėjome skelbti žmonėms kad Vaitkus atvyksta traukiniu ir įkels kojąį Lietuvos žemelę Pagėgiuose. Traukinio laukti susirinko apie 500 žmonių, kas Pagėgių stotyje labai didelė retenybė.

Sustojant traukiniui sugrota 7-to pulko maršas. Pasirodžius Leit. Vaitkui pasipylė gėlių žiedų lietus iš šimtų tautiečių rankų ir apibėrė lakuną. Čia tuojau pasveikino jį Mažosios Lietuvos Patriarkas Martynas Jankus ir įteikė savo darželio rutų puokštę jo duktė Elzė. Čia buvo pasveikintas kitų asmenų ir įteiktos gėlės nuo Pagėgių šaulių moterų skyriaus, Visuomenės sąjungos ir kitų.

Pabaigus sveikinimus, Duonelaičio gimnazijos mokinių choras gražiai sudainavo "Kur Bėga Šešupė". Lakunui gal pirmą kartą teko girdėt iš jaunų Lietuviškų krutinių plaukiančius tėvynės dainos aidus. Po dainų ir paties Vaitkaus padėkos žodžių, pereita į kitą traukinį ir grojant maršą ir šimtams žmonių šaukiant valio nuvežė lakuną Klaipėdos link.

Pakeliui dar buvo panašus sutikimas paruošta Šilutėje, o toliau pačioje Klaipėdoje. Lakunas iš Klaipėdos stoties palydėtas į lėktuvą, kuriuo nuskrido į Kauną.

Steubenville, O. — Ugnis krisdama iš viršaus užmušė kasykloj du darbininkus ir du kitus sužeidė.

AKRON

VISOKIOS ŽINIOS

Prakilnus Lietuvis ir senas "Dirvos" skaitytojas, Jurgis Rokas, šiose dienose nusipirko prie Wooster Avenue tris biznavus namus. Budamas sumanus ir taupus, p. Rokas visada dirbo ir savo uždarbį taupė, ir šiais blogais laikais pajiegė įsigyti brangius namus nešančius gerą pelną. Jo sunus Pranas yra inžinierius, padorus vaikinas ir veiklus Akrono Lietuvių Draugiško Klubo narys. Linkėtina p. Rokams gerų pasekmių ir ateityje.

A. Rudis, "Dirvos" skaitytojas, rėmėjas tautos reikalų, nusipirko namą prie Washington gatvės.

Petras Janickas sugryžo iš Idaho valstijos ir apsigyveno Akrone prie savo tėvų; gavo darbą ir pradėjo dirbti.

Rugsėjo 6 d. mirė Ona Zapastninkienė; palaidota iš Lenkų bažnyčios. Ji paėjo iš Lietuvos iš Vilniaus rėdybos; čia dirbo su savo vyru, bet visą laiką linko prie Lenkų ir priklausė jų parapijoje, nors pati menkai tegalėjo Lenkiškai susikalbėti. Liko vyras, vienas sunus ir trys dukterys.

Pas A. Rudžius lankėsi jo sesuo M. Čegelienė iš Pittsburgh, Pa., su dukteria, žentu ir sunum. Su jais kartu buvo ir jų draugė p. Janušauskienė. Aplankiusios brolį, brolienę, išvyko į Clevelandą, kur dalyvavo Eucharistiniame Kongrese.

Kalnas.

LANKYSIS TYRINĖTOJAI. Akrono išdirbystės laukia žymių svečių, Nacionalės Tyrinėtojų Tarybos, kuri apsilankys pirmą kartą Akrone Spalių 23. Tarp svečių bus turinėjimų vedėjas iš General Motors, Ch. F. Kettering, ir kiti įžymus tyrinėtojai, bankieriai ir industrialistai.

KOVOJA. Akrono Gumo išdirbysčių darbininkų unijos vedėjas Dalrymple pareiškė jog Akrone žada buti grąžinama aštuonių darbo valandų diena į vietą iki šiol buvusių šešių valandų. Unijos vedėjas sako dės pastangas kovoti už šešių valandų darbo dieną. Dirbtuvių savininkai sako jog kompanijoms sunku išlaikyti kompeticija su tomis dirbtuvėmis kurios arba neįvedė šešių valandų dienos arba vėl grąžino aštuonias valandas. **Rep.**

☞ 3 CENTAI ☜

Rašydami "Dirvos" Redakcijai arba Administracijai kokius paklausimus visada įdėkite 3c pašto ženklelį atsakymui.

Pažink Savo Krašto Grožį---Atsilankyk

LIETUVA

ŠVEDŲ AMERIKOS LINIJA

NEW YORK—KLAIPĖDA
Per Gothenburgą, Švediją

Laivakorčių kainos Trečia klasė

Ten $97.50
Ten ir atgal 167.00

J. A. V. mokesčiai atskirai —

Laivų Išplaukimai iš New Yorko

KUNGSHOLM — Spalio 23
GRIPSHOLM — Spalio 30
DROTTNINGHOLM Lapkričio 16
GRIPSHOLM — Gruodžio 7

Tarp Švedijos ir Klaipėdos plaukioja 1934 m. statytas moderniškas laivas "MARIEHOLM". Platesnes informacijas teikia ir parduoda laivakortes visi musų autorizuoti agentai, taipgi visi musų skyriai.

SWEDISH AMERICAN LINE
21 State St. New York, N. Y.

DAYTON

NETEKOM KUNIGO. Klebonas Kun. S. Bistras išvažiuodamas į Lietuvą sveikatos pataisymui buvo prižadėjęs už poros mėnesių vėl sugryžt. Bet dabar paaiški kad jisai jau negryš. Todel Šv. Kryžiaus parapijonys pageidauja gauti kitą Lietuvį kunigą.

AR TAI KRIKŠČIONIŠKA? Čia pernai laikydamas misijas Lietuvių bažnyčioje, Kun. J. Bružikas vienam nepraktikuojančiam išpažintį atsiuntė laišką paminėdamas kad šiais šventais metais net Mussolini ėjęs išpažinties. Bet šymet tas Mussolini užpuolė Ethiopiją ir žudo nekaltus žmones.

"KRYŽEIVIAI". Keiths teatre, už trijų savaičių, bus rodoma istoriška filma "Kryžeiviai". Kadangi tie tironai yra ir musų Lietuvą kankinę, patartina tą filmą matyti ir apsipažinti su jų elgesiais praeitais amžiais.

KLUBAS. Čia pradėjo organizuotis Lietuvių pilietiškas klubas (For Social Justice).

Visi Lietuviai Amerikos piliečiai prašomi tapti šio klubo nariais. **"D." Rep.**

SHENANDOAH, PA.

DARBAI. Pas mus visi streikai — mėsos ir angliakasių — nuėjo vėjais. Dabar kasyklos dirba. Taipgi turiu priminti kad jau pradėjo dirbti Gilbertono kasykla, kuri nuo įvykusio sprogimo nedirbo. Dabar vėl visi angliakasiai kurie joje dirbo priimami atgal, bet reikia pereiti daktaro egzaminavimą, kitaip neleidžia dirbti. Kasykla dirba trimis pamainomis.

Kaip girdėti, ketina dar atidaryti trejetą kasyklų kurios nuo senai stovi uždarytos. Tikrai nežinia ar jos pradės dirbti ar tik taip kalbama.

IŠNAUDOTOJAI. Pas mus susekta vienas Lenkas kurs turėdamas banke apie $1200 pinigų ėmė bedarbių pašalpą ir prie to dar buvo miesto viršininku.

Minersvillėj rasta kiti du tokie: vienas turėjo banke apie $1100, kitas apie $200. Tie kurie turėjo po daugiau pinigų ir naudojosi valdžios pašalpa gavo po 5 metus kalėjimo, o jų pinigus valdžia konfiskavo, nepaliko nei vieno cento.

POLITIKIERIAI ŽMOGŽUDŽIAI. Pereitą rudenį netoli čia viename miestelyje prieš viršininkų nominacijas susišaudė Italai politikieriai: vieno visa šeima tapo nušauta, kitos partijos apie 3 ar 4 vyrai, ir apie 20 sužeista. Žudeikų teismas tęsėsi iki šiam laikui, ir tik prieš porą savaičių Pottsvillėj byla baigėsi. Du atrasta kaltais pirmo laipsnio žmogžudystėje, o trys antro laipsnio žudystėje. **J. Basanavičius.**

DYKAI BANDYMAS NUO REUMATIZMO

Mes turim puikų Metodą nuo Reumatizmo, kurį noriai pasiusime kožnam šio laikraščio skaitytojui kuris tik pareikalaus. Jeigu kenčiat skausmų sąnariuose, jeigu jie sustingę, arba labai jausluș, jeigu turit kentėti kožnoj oro permainoj, štai jums proga išbandyti pasprasty, pigų Metodą, kuris pagelbėjo šimtams.

Mes noriai pasiųsim jums PILNĄ Pakelį, 7 dienoms DYKAI IŠBANDYMUI, ir jeigu norėsit naudot daugiau, tą galėsit daryti už mažus kaštus. Mes kviečiame jus naudoti tą vaistą 7 dienas, DYKAI, musų kaštais. Pasiųskit savo vardą ir adresą tuojau į ROSE RHEUMA TAB CO., Dept. X-3, 3516 N. Irving Ave. Chicago, Ill.

NAUJAS JURŲ MILŽINAS — "QUEEN MARY"

Tiek yra daug įdomybių apie naują Cunard White Star milžinlaivį "Queen Mary" jog tik sekančioje sutraukoje rasit jo žymiausias ypatybes.

Dydis — ilgio 1,018 pėdų; pločio, 118 pėdų; aukščio nuo dugno iki sienų briaunų viso 135 pėdos; iki viršui priešakinio kamino, 180 pėdų; iki viršunei stiebo, 234 pėdos.

Galutinas sunkumas ir įtalpa šio laivo nebus nustatyta iki laivas bus baigtas ir apžiurėtas Lloyds firmos. Kuomet šis milžinas laivas buvo nuleistas į vandenį jis sunkumu viršijo visus kitus laivus, nes tik jo sienos svėrė 37,000 tonų.

Naujas laivas bus pagamintas perplaukti Atlantiką į Angliją ir Prancuziją į keturias dienas. Atlantike pradės plaukioti Birželio mėnesį, 1936 m.

Laivas turi 12 dėnių. Pasivaikščiojimo dėnis yra 750 pėdų ilgio, tiek kiek ilgio turėjo visas garsus laivas Mauretania.

Naujasis laivas yra 20 kartų ilgesnis negu buvo Britannia, pirmutinis Cunard laivas.

Laivas galės talpinti 3,500 žmonių, įskaitant tarnautojus.

Laivas bus varomas keturiais propeleriais, aliejum kurinamas.

Keleivių ir tarnautojų gyvybei gelbėti bus įrengta 24 neskęstanti motoriniai laivai, padaryti iš plieno, kožnas galės paimti 145 žmones.

Laivo tiktai papuošimai kaštuos $2,500,000.

Inžinai turės iki 200,000 arklių spėkos, daugiausia negu kokis laivas kada turėjo.

Laive bus įrengta elektros šviesų tiek kad užtektų apšviesti miestą iš 150,000 gyventojų.

Laivo inžinai bus įrengti taip kad neturės jokio drebėjimo.

Laivo dugnas yra dvigubas, tokiu budu visai saugus.

Priešplaukioje įtaisoma nemažiau šešių laivo kuro užpildymo stočių, taip kad tą milžiną bus galima užpildyti į 8 valandas. Laive įrengta 21 keltuvas.

Turės tiesioginį nuo laivo telefono susisiekimą su žeme tokios sistemos kad pasikalbėjimas bus visiškai privatus.

Laivo triubos garsas taip bus įrengta kad nors bus girdėti už dešimts mylių, patys pasažieriai laive mažai jį tegirdės.

Apsauga užtikrinta įvedimu apsaugos nuo ugnies sistemos per visą laivą.

Laive bus įrengta 25 viešų sueigų kambariai. Svarbiausis kambaris bus trijų dėnių aukščio. Jis turės didelę sceną ir vietų susėdimui del 400 žmonių.

Laivas turės povandeninių signalu aparatus, instrumentus rodančius laivo gilumą nuo laivo dugno, bevielinį kelio rodytoją ir galingus šviesos prožektorius.

PAJIEŠKOMI

Jurgis ir Laurynas Monkai, kilę iš Tverių miestelio, Telšių apsk. Išvyko į Ameriką 1913 m. ir gyveno Chicagoje.

Atsiliepkit patys ir kiekvienas kas ką nors apie juos žino prašomas suteikti žiniu.

Lietuvos Konsulatas
100 East Bellevue Place
Chicago, Illinois.

J. ŽEMANTAUSKAS

Viešas Notaras

Užrašo "Dirvą", "Vienybę" ir kitus tautinius laikraščius,

130 CONGRESS AVE.
WATERBURY, CONN.

"DIRVA" VĖL EIS 8 PUSLAPIŲ

Su šiuo numeriu "Dirva" vėl pradeda eiti 8 puslapių. Tėmykit kokių svarbių ir įdomių raštų "Dirva" jums patiekia. Žiemai užeinant, vakarams ilgėjant, ir skaitymų daugiau gausit. Patarkit savo kaimynams ir draugams išsirašyti "Dirvą".

"Dirvos" Redakcija.

NEWARK, N. J.

PRAŠOME ATITAISYTI

"Dirvos" nr. 40-me, iš Spalių 4 d., pirmame puslapyje, tilpo pranešimas užvardintas: "Rengiasi Tyrinėti Skridimo Finansus". Čia buvo pacituota ištraukos iš "The New York Sun', ir pabaigoje dadėta kad "Katilius, Trečiokas ir kiti įdomauja kaip tie pinigai buvo išleista'. Kadangi daugelis "Dirvos" skaitytojų suprato buk Katilius, Trečiokas ir kiti sudaro kompaniją ir dabar tyrinėja antram skridimui sukeltų pinigų likimą, tai tas yra neteisybė.

Jurgis Katilius,
A. S. Trečiokas.

VILNIUS UŽGROBIMO 15 METŲ SUKAKTUVIŲ MINĖJIMAS

Newarko Lietuvių Bendras Komitetas Spalių 9 d., 8 val. vakare, surengė Lietuvių salėje gražų paminėjimą Vilniaus užgrobimo. Šv. Cecilijos choras, vedamas muziko A. Stanišausko, suvaidino "Į Vilnių". Kalbėjo "Vienybės" redaktorius J. Tysliava, vietos klebonas Kun. Ig. Kelmelis, tik ką iš Vilniaus krašto atvykęs jaunuolis Valickas, ir Kun. S. Stonis, Patersono parapijos klebonas, kuris nesenai gryžo iš Lietuvos. Išnešta prieš Lenkus protesto rezoliucija. Parinkta aukų, kurios bus pasiųstos Vilniui Vaduoti Sąjungai. Pardavinėta Vilniaus pasai ir ženkleliai.

Butų gerai kad komitetas Vilniaus pasus ir ženklelius pardavinėtų nuo dabar iki pabaigai šių metų, išnaudojant visas progas.

Reikia pastebėti kad Newarkiečiai šiame reikale yra truputį atsilikę. Vilniaus pasą ir ženklelių privalėtų turėti kiekvienas Lietuvis bei Lietuvaitė. Padirbėkim! **A. S. Trečiokas.**

Kaune Pradėjo Veikti Ekskursijų Stotis

Kaunas. — Jau senai Lietuvoje buvo keliama sumanymas kad reikia įsteigti ekskursijų stotį. Joje gali nakvynes gauti visi keliautojai po Lietuvą ir ekskursijos kurios atvažiuoja pamatyti Kauną ir susipažinti su Lietuvos kulturos, mokslo ir meno įtaigomis. Dabar tokia ekskursijų stotis Kaune jau veikia. Atvykstantieji susipažinti su Kaunu šia stotimi labai džiaugiasi, nes patiems nereikia jieškoti nakvynių.

Netrukus Lietuvos Turizmo Sąjunga mano panašias ekskursijų stotis įsteigti visose žymesnėse ir gražesnėse Lietuvos vietose. Šios stotys daug Lietuvoj gyventojų paragins pažinti plačiau savo kraštą. Tsb.

"MARGUTIS"

Skaitykit "Marguti", komp. A. Vanagaičio leidžiamą muzikos žurnalą. Eina du kartu į mėnesį. Kaina metams $2.00. Prisiųskit 10c pašto ženkleliais, gausit vieną numerį pamatymui. Antrašas:

"MARGUTIS"
6812 So. Western Ave.
Chicago, Ill.

KAIP BUVO SUIMTAS PLĖŠIKAS JUŠKA

Kaunas. — Žemaitijoje tapo likviduota plėšikų gauja. Du šios gaujos nariai, P. Juška ir F. Kutniauskas, karo lauko teismo sprendimu sušaudyti.

Apie plėšikų vado Povilo Juškos suėmimą štai kaip rašoma:

Rugpjučio 12 rytą Kvedarnos girininkijos eigulis Antanas Žvirblis pranešė Kvedarnos policijai kad tą rytą buvo nuėjęs pas Matą Paulauską, gyventoją Stribiškės k., apie 14 klm. nuo Kvėdarnos miestelio. Paulauskas jam su baime papasakojo kad Rugp. 11 d., apie 11 val. nakties į jo namus atėjęs nepažystamas vyras, kuris turėjo ant krutinės pasikabinęs elektrišką lemputę ir abiejose rankose po revolverį. Jis pasivadinęs "svieto lygintoju".

Apžiurėjęs namus, Paulauskams liepęs niekam apie jį nepasakoti ir niekur iš namų neiti, o pats atsiguleęs daržinėje.

Tuojau Kvėdarnos policija, eigulio Žvirblio vedama, nuvyko prie Paulausko sodybos. Policijos viršininkui paklausus kur plėšikas, Paulauskas ranka nurodė į gyvenamą namą. Tuo tarpu pasigirdo kad name pradėjo kaž kas bėgioti. Nuovados viršininkas su policininkais ir eiguliu apsupę namą, pradėjo šaukti kad plėšikas pasiduotų, nes yra apsuptas, ir jeigu bėgs bus nukautas. Tačiau plėšikas neatsakė, tik troboje girdėjosi bildesys. Po to, nuovados viršininkas vėl kalbino jį pasiduoti. Po pusvalandžio plėšikas atsiliepė. Jis pareiškė jog negali pasiduoti, nes žinąs kad bus mušamas ir nušautas Nuovados viršininkas patikrino plėšiką, kuris pasirodė esąs Povilas Juška, kad su juo bus geruoju pasielgta ir niekam neleista jo mušti. Po to plėšikas pareiškė kad pasiduosiąs ir atidares trobos duris pakeltom rankom išėjo.

Padarius troboje kratą, buvo rasta du užtaisyti pištalietai ir šovinių. Paklaustas del ko taip ilgai neatsakė ir nepasidavė, plėšikas atsakė planavęs kaip nors pabėgt. Visą laiką buvo nusistatęs gyvas nepasiduoti, o jei negalėtų pabėgti tai nusišauti. Kalbinamas pergalvojęs ir nenorėjo nusišauti. Jis įsitikinęs kad plėšikaudamas nieko nėra tokio padaręs del ko turėtų mirti. Jei butų atsikėlęs 15 minutų anksčiau, sako, jo nebutų suėmę.

Vidaus reikalų ministeris eigulį Antaną Žvirblį apdovanojo 200 litų pinigine dovana, o policijos nariams dalyvavusiems plėšiko suėmime įteikė pagyrimus. "M. R."

PADĖKA

Negalėdamas visiems asmeniškus laiškus parašyti — tai daugybei mano senų draugų ir naujų pažystamų kuriuos sutikau Lietuvoje važinėdamas — šiuomi reiškiu visiems jiems savo gilią padėką per "Dirvą". Visus prašau priimti mano padėką už Jusų draugingumą, nuoširdumą ir vaišingumą šiuo mano buvojimu Kaune ir kitur Lietuvoje, kur tik atsilankiau.

Malonu buvo pamatyti senus draugus ir pažystamus, ir esu labai patenkintas gavęs sueiti į pažintį su visa daugybe naujų Lietuvos veikėjų, valdininkų, karininkų ir šiaip piliečių.

Su laiku, kaip tik man aplinkybės leis, pasistengsiu kiekvienam parašyti laiškus, ypač tiems kurie ko nors prašė painformuoti arba turėjo su manim kitų svarbių reikalų.

Jusų nuoširdumą ir malonumą visada prisiminsiu. Jusų vaišingumas, draugiškumas ir prielankumas padarė mano kelionę Lietuvoje šimteriopai malonesne ir įdomesne.

K. S. KARPIUS.

ARGENTINA

TAFI VIEJO, TUCUMAN

Tragingai mirė Lietuvis. Š. m. Rugpjučio 26 d. Tafi Viejo valdiškoje traukinių dirbtuvėje labai sunkiai sužeidė Lietuvį Joną Slanį. Jisai stumė medį per medinį ožiuką, per neapsižiurėjimą pasviro taip kad medis atsistojo ir virsdamas įsmigo jam į vidurius taip smarkiai kad viduriai pasileido. Greitai automobiliu buvo nuvežtas į Tucumano ligoninę, ten skubiai padaryta operacija, bet operacija nieko negelbėjo, nes viduriai buvo visai sugadinti, — ir Jonas Slanis Rugsėjo 1 d. mirė.

Palaidoję, Tucumano Lietuviai ant velionio kapo uždėjo gražų vainiką. Paliko nuliudime jo žmona, dvi mažos dukterys ir kiti giminės. Velionis kilęs iš Rokiškio apsk., Pandelio miestelio. Buvo 44 m. amžiaus.

Nors Jonas Slanis ne tik nepriklausė Argentinos Lietuvių Tautininkų Sąjungos Tucumano skyriui, bet dargi buvo priešingas visoms Lietuviškoms organizacijoms, tačiau kada mirė, Tucumano Lietuviai tautininkai į tai dėmėsio nekreipė ir palaidojo labai iškilmingai.

BUENOS AIRES

Sunkiai susižeidė Lietuvos Konsulas. Rugsėjo 5 d., Constitution stotyje, sunkiai susižeidė Lietuvos Konsulas J. Kučinskas. Išsyk net jo gyvybei išrodė pavojus. Dabar p. konsulo sveikata gerėja.

Skandalas. Buenos Aires' Lietuvių Tautiškame name įvyko išvogimas ten buvusių paveikslų pau pereitą Liepos mėnesio 19-20 dieną. Prasidėjo tardymas, ir dar Rugsėjo viduryje tas skandalas buvo policijos rankose, o įtarti keli Lietuviai, Lietuvių Namo tvarkytojų opozicijos, yra laikomi kalėjime arba policijos tardomi.

Vagystėje įveltas ir "Švyturio" redaktorius ir kiti.

"P. A. Ž."

DIDELĖ LIETUVIŠKA VAISTINĖ

C. Pakeltis Pharmacy
1117 E. 79th Street
(Kampas Pulaski Ave.)

Pranešu savo tautiečiams kad mano aptieka perkėlta nuo 8121 Sowinski avenue į naują vietą, **1117 East 79th Street.** Taip kaip ir praeityje, užlaikome visokias namines ir importuotas gyduoles nuo visokių ligų, kaip tai nuo aštriojo užsisenėjusio Reumatizmo, nuo visokių žaizdų, dedervinių, nevirškinimo vidurių, užkietėjimo vidurių, kosulio, kataro, lytiškų nusilpnėjimų, visokių lytiškų ligų, nervišKumo, nemigės ir visokių kitokių ligų. (18)

C. PAKELTIS APTIEKA
1117 E. 79 St. Cleveland, O.
Telef. ENd. 8533 ENd. 8534
Aptieka atdara 7 dienas savaitėje.
(Ypatiškai mane galit matyt nuo 9—12 ryto ir 5—11 vakare)

K. BLAŽAITIS
"Dirvos" agentas
209 Chapel Street
NEW HAVEN, CONN.

Dviejų Metų Sukaktuvės

Įsigykit Sau Atminčiai šią Knygą

DARIUS IR GIRENAS

Parašė P. JURGĖLA

TURINYS: Dariaus ir Girėno gyvenimo ir veikimo apžvalga. Skridimas per Atlantiką. Soldino miško paslaptis. Žygio atgarsiai pasaulyje. Dariaus ir Girėno nuopelnai aviacijai ir musų tautai. Poezija apie "Lituaniją". Skridimo rėmėjai ir rėmėjų komitetai.

384 puslapiai, su 86 paveikslais; tvirti viršeliai.
KAINA $1.50; siunčiant paštu, $1.65.

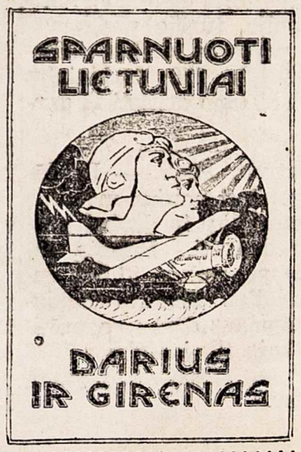

"DIRVA"
6820 Superior Avenue Cleveland, Ohio

K. S. Karpius

"DIRVOS" REDAKTORIAUS K. S. KARPIAUS

Kelionė Lietuvoje

IR KITOSE ŠALYSE

Gerbiami Skaitytojai: Su šiuo "Dirvos" numeriu pradės eiti toliau mano kelionės į Lietuvą, po Lietuvą ir kitose šalyse aprašymai. Kadangi keliavau svarbiausia į Pirmą Pasaulio Lietuvių Kongresą tai aprašyme bus paliesta visi dalykai kurie su Kongresu rišosi — visos apeigos, iškilmės, pramogos, vaišės, ekskursijos ir šiaip patyrimai, — bet pačios Kongreso rezoliucijos, tarimai ir šiaip formalumai bus aplenkti, nes tas jau telpa "Dirvoje" savu keliu, oficialiai pagaminta Talkos Spaudos Biuro (Tsb).

Mano aprašyme rasite smulkiai apsakyta pergyvenimai kelionėje į Lietuvą — Norvegijos fjordų aplankymas; parvykimas Klaipėdon, pasiekimas Kauno, Kongreso savaitės nuotikiai; aplankymas Dariaus ir Girėno lavonų; Lietuvos kariumenės manevrai ir paradai; kelionės po Lietuvą — per Žemaitiją, per Mažąją Lietuvą, Nemuno pakrantėmis apie Tilžę ir kitur; visu Nemunu nuo Jurbarko į Kauną; Nevėžio pakraščiais iki Babcinos-Žemaitkiemie; kelionė per Suvalkiją nuo Kauno — Marijampolė, Vilkaviškis, Naumiestis, Kalvarija, Alytus, Birštonas ir kiti miesteliai tarp jų. Paskui kelionė atgal į Klaipėdą per Kėdainius, Radviliškį, Tauragę. Kelionė į Palangą, aplankymas Dr. Jono Šliupo; patyrimai Klaipėdoje, kaip rengtasi prie rinkimų Klaipėdos krašto seimelio; aplankymas Nidos Kuršių marėje; atsisveikinimas su Lietuva; kelionė per Švediją į Danijos sostinę Kopenhageną, iš ten per didelę dalį Švedijos į Švedų sostinę Stockholmą; iš ten gryžimas į Gothenburgą; istoriškų pilių aplankymas, aplankymas garsių senų Vikingų sostinių, Uppsalos, Bjokes ir kitų. Audros juroje gryžtant; Vaitkaus skridimas ir nukritimas; laive užeiti dokumentai apie Suomius ir jų savinimąsi musų tautinio muzikalio instrumento kanklių. Ir tt. ir tt. Aprašyme bus suminėta keleiviai kurie kartu gryžo iš Lietuvos, iš kur jie paeina ir kur lankėsi Lietuvoje, ką patyrė savo aplankytose vietose ir ką jie patys turi pasakyti apie Lietuvą.

Šis aprašymas nebus spausdinamas knygoje, todel prašau visų skaityti ir sekti atidžiai "Dirvą", o užtikrinu kad skaitydami turėsit įdomumo ir malonumo. aprašau ne tik tą kas įdomu man — rašau taip kad jųs skaitydami patirtumet, sužinotumet, pasimokintumet ir praplėstumet savo žinojimą. Aprašyme bus pažymėta kiekvienos dienos pergyvenimai ir patyrimai per visą mano 10 savaičių kelionę.

(Tęsinys iš nr. 36)

APIE KANKLES

RUGPJUČIO 3. — Šeštadienis. Plaukiam ramiu Šiaurės juros vandeniu artyn Norvegijos pakraščio, Hardangefjordo linkui. Jei ne tas lankymas minėto fjordo, šiandien vakare išliptume jau Gothenburge ir galėtume keliaut Klaipėdos linkui. Tačiau dabar sugaišime visą dieną ilgiau kelionėje. Bet man ir svarbu, nes noriu pamatyti tas man įdomias Vikingų žemes. Šiaurės jura rami, nors ji priprasta vadinti audringa.

Dar Norvegijos kranto nematyt, taigi nueinu į laive esančią skaityklą, ten užtinku didelę knygą Angliškoje kalboje apie vieną iš Lietuvos šiaurės kaimynių valstybių — Suomiją. Atvertęs Liaudies Meno skyrių žiuriu ir nustembu: įtalpinta atvaizdas senuko, žila barzda, pančiu persijuosusio, ant kelių pasidėjęs kankles! Vaizdas visai toks kaip mes pratę matyti artistą Juozą Olšauską kankliuojant senuko rolėse. Po paveikslu parašyta: "Kantele player" (kanklininkas, arba kanklių skambintojas). Reiškia, kanklės Suomiu kalboje "kantelė". Tuoj skaitau toliau, parašyta: "Klausimas ar Baltijos krašto žmonės ar Suomiai turi didesnę teisę prie kanklių savinimosi dar neišspręsta". Taigi, musų žinovai turėtų patyrinėti ir tą klausimą išspręsti.

spręsti. Šalip Lietuvių, kankles naudoja tiktai vieni Suomiai. Jų kanklių išdirbimas visai toks pats ir turi tiek pat stygų, 12 ar 13.

filmą operetės "Naughty Marietta". Šioje kelionėje laive mačiau keturiais paskirais atvejais keturias filmas kurių nebuvau matęs, nes besirengiant į Kongresą per keletą mėnesių buvau labai užimtas darbais ir "užsilikau" nuo paveikslų matymo. Daugtima kitų keleivių tas filmas yra matę Amerikoje, taigi jiems nebuvo nieko naujo.

NORVEGIJA!

Apie penktą valandą po pietų pradėjom matyti toli rytuose pilkus krantus — ir laivui artėjant į juos pasimatė paskiros salos ir neužilgo aiškiau ir aiškiau pamatėm kalnų kalnus — pilki, kuproti, karpuoti kalnai, aukštesni ir žemesni. Tie kalnai — gryna uola, vienas akmuo, iš vandens išaugę ir kyšą ore, vandenų amžinai plaujami, audrų daužomi, bet nenugalimi. Privažiuojant dar arčiau į tuos kalnus — į garsų Hardangefjordą, pradėjom matyti ką nors gyvo: tai lėkštesnėse kalnų pašonėse, šlaituose, kur tik galėjo vėjų užnešta dulkė užsilaikyti ir per nesuskaitomus amžius susikrovė sluogsnis žemės, ten išstatyta namelis, aplinkui esantis žalumas labai brangiai įvertinamas: apsodytas, apdirbamas kad nors kokia daržovėlė augtų, nes tie žmonelės kurie ten gyvena minta daugiausia žuvimi, o tas be abejo nusibosta. Pajuryje kur matom bakužėles, prie jų nematyt jokio kito namelio, tvartelio, nes ant to šmotelio žemės neišsitelpa jokis gyvulėlis.

Laivas plaukia tolyn gilyn į Norvegiją — jau pačiu Hardangefjordo vandeniu — ir koks nuostabumas: ant tų pakraščiais esamų akmenynų-uolynų nematyt jokio medelio, tik kaip kur uolų šonai nužaliavę samanėlėm, o kitur visui pilkai plika, niuru, nejauku. Vėjas pučia iš šiaurės ir laive šalta.

Toliau fjorde pasimatė ir lėkštesnių vietų, ten jau randam miestelį ir kitą iš vieno ir iš kito šono. Visi jie gyvena daugiausia iš tų fjordų žuvininkystės. Kiti tarnauja laivuose, uždarbiaudami. Mažesnėse lėkštumose pasimatė mažų ukių: kur tik daugiau ploto, ten matosi ir karvutė ir avelių kelios, keli paršiukai savo paprasta kiauliška prigimčia slampinėja, ir tokis gyventojas kuris šitaip turi jaučiasi laimingas ir turtingas.

Laivas plaukia fjordu tolyn ir tolyn — reiškia fjordas nepaprastai ilgas, didelis. Fjordai yra tai vandenų keliai tarp uoluotų kalnų, nei tai upės, nei ežerai, vanduo stovintis, nes vandenys juose susidaro iš nuo kalnų sniegų subėgusių srovelių. Vanduo susieina su jura.

KELIONĖ Į EIDEFJORDĄ

RUGP. 4. Sekmadienio rytas — antra diena fjorduose. Laivas po nakties sustojęs, nes jau pasickė tą svarbiausią vietą — Eidefjordą, kur "Gripsholm" vežė specialę ekskursiją aplankyti Norvegijos gamtos įdomybes. Buvo šešta valanda ryto kaip išbudę skubam rengtis ir eiti ant dėnių apžiurėti kur esam ir ką matysim. Ir ištikro įspudis nepaprastas: aplink gilų fjordą stogso aukšti kalnų kalnai, akmens uolos, statūs, neužlipami. Čia jau yra šiokia-tokia užveja, ne tokia žiauri gamta, taigi kaip kur tuose uolynuose matosi žalumynų — menkų, skurdžių berželių ir kitokių krumokšlių, stipriai įsikibusių į akmenynus ir dieną-naktį kovojančių už savo išlikimą, iki tuo keliu kada slinks nuo kalnų sniegas ar pliš uola ir garmėdama į fjordo gilumą nušluos juos.... Ant aukštesnių uolynų vietomis matyt šmorai sniego — o čia gi vidurvasaris! Tie kalnynai-uolos vietomis perskilę-perplyšę nuo viršaus iki apačios, kitose vietose atskilę ir nuplyšę ir matosi jų nuogas vidus. Ir tie kalnai kitados buvo vienas šmotas apvalios uolos, bet vanduo, oras juos suplaišino, jų išlaukines dalis nuvertė į žemumas, į skradžias. Tas parodo kad nei kiti kalnai-uolos nėra amžini, kad ir jie kada nors perpliš, perskils ir trupėdami, baisiu užesiu garmės į pakalnę.... Taigi, mums pasirengusiems važiuoti į tas aukštumas, tų kalnų šonais išskaptuotais, iškaltais keliais, ima tam tikra savotiška baimė: juk tie aukštumoje iškalti keliai gali taip pat nuplyšti ir nudardėti žemyn, kartu su mumis.... Nėra užtikrinimo kad mums ten į kalnų viršunes važiuojant negali dalis kurio kalno pašonės nuplyšti. Bet vėl pasimąstai žmogus: nejaugi dabar tuo laiku kaip aš važiuoju ims ir pasitaikys toks plyšimas?....

Iš pat viršunių tų uolų vietomis matosi sruvena vandens juostos — tai atlieka savo kelionę į fjordą tas kalnų viršunių tirpstantis sniegas. Amžina kelionė: saulė kaitina, ir vandens kyla rukai į viršų, pavirsta į debesis, paskui lietaus-sniego pavidale leidžiasi žemyn, užgula kalnų viršunes, nuo ten palengva tirpdami gryžta atgal į fjordus — ir taip savo žaislą kartoja amžius į amžių....

Rytas niurus, virš kalnų kabo debesys, kitų kalnų viršunės net įlindusios į tuos žemai kabančius debesis; tarpais ima prunkšti smulkus lietus.

M. K. ČIURLIONIS

Lietuvių Genijus ir Dvasios Milžinas

Kaunas. — Rugsėjo 10 dieną visa Lietuva minėjo savo ganiją ir dvasios milžiną Mikalojų-Konstantiną Čiurlionį. Tą dieną suėjo lygiai 60 metų nuo jo gimimo dienos. Jis gimė 1875 metais, Dainavos krašte, Varėnos miestelyje, neturtingo vargoninko šeimoje. Jo tėvas, pramokinęs Mikalojų rašto ir skaitymo, apie tukštesnius sunaus mokslus nei negalvojo, nes neturėjo lėšų. Tačiau dar gana anksti jaunasis Čiurlionis linko į meną. Juo susidomėjo Dr. Markevičius, kuris Mikalojų pradėjo mokyti muzikos. Čia ir pasireiškė jo nepaprasti gabumai. Del to Dr. Markevičius jį rekomendavo kunigaikščiui M. Oginskiui, kuris 14 metų amžiaus Mikalojų pasiėmė pas save į Plungę. Ketveris metus jis grojo kunigaikščio rumų orkestre.

Kunigaikštis Oginskis pažinęs ir įsitikinęs neabejotinais Čiurlionio gabumais, leido jį mokytis į Varšavos konservatoriją, kurią 1900 metais Mikalojus ir baigė. Čia besimokydamas jis parašė pirmą savo muzikalinę poemą "Miškas" ir dvi harmonizacijas, "Polonez" ir "Fuga". Šie jo kuriniai visur turėjo didelio pasisekimo ir už juos M. K. Čiurlionis gavo vieną premiją. Tai paskatino kunigaikštį Oginskį dar daugiau padėti pasireiškusiam genijui.

1901 metais Čiurlionis pradėjo studijuoti Leipzige pas geriausį muzikos teorijos profesorių. Tačiau kunig. Oginskio mirtis suardė visus jo planus, jis turėjo nutraukti mokslą.

Čiurlionis tapytojas

M. K. Čiurlionis tapyti pradėjo turėdamas 30 metų amžiaus. Išpradžių jis piešdavo tik atvirutes savo pažystamiems. Kurį laiką buvo mokytoju dviejose paišybos mokyklose. Tačiau metęs šį darbą, pradėjo savarankišką meno gyvenimą. Pirmieji jo tapybos kuriniai yra "Girios Muzika", "Laidotuvės" ir "Tvanas". Tai buvo drąsus užsimojimai.

1907 metais Čiurlionis apsigyveno Vilniuje, kuriame buvo aktyvus Lietuvių visuomenės narys. Jis daug prisidėjo steigiant Lietuvių Dailės Draugiją ir rengiant pirmas Lietuvių meno parodas. Be to, harmonizavo dainas, organizavo Lietuviškus chorus, ir tt. Vasaromis važinėdavo po Lietuvą, paišydavo kryžius ir rinkdavo sau reikalingą dailės medegą.

Pasakoja kad kurdamas savo paveikslus jis dažnai tamsiame kambaryje prie drobės su teptuku rankose išstovėdavo daugelį valandų, visai pamiršdamas valgį ir poilsį. Toks dvasinis įtempimas, savo vaizduotės sukaupimas priartino katastrofą, kuri jau buvo nujaučiama: jis apsirgo proto liga.

Mirė 36 Metų Amžiaus

Kurį laiką dar gydėsi Druskininkuose, bet tai nieko nepadėjo. Daugiau kaip metus prisikankinęs ties Varšuva proto ligų sanatorijoje, musų genijus mirė 1911 metų Kovo 31 d. Palaidotas Vilniuje, Rasų kapinėse. Atsiskyrė su regimu pasauliu, nes jis visą gyvenimą Čiurlioniui buvo perankštas ir peržiaurus. Toks jau visų genijų likimas....

M. K. Čiurlionis buvo trišakis kurėjas: dailininkas, kompozitorius ir poetas. Žinomiausias jis kaip tapytojas, nes ši jo kurybos šaka yra gausingiausia. Jo tapybos kurinių negalima išaiškinti ir atpasakoti. Juos reikia pačiam suprasti, matyti ir jausti, įsigilinti į tą dvasios pakilimo pasaulį kuriame Čiurlionis gyveno. Jo kuriniai yra dvasingi ir paslaptingi. Juose vaizduojama kažin koki tolimi, nematyti pasauliai, kurie šviečia išminties spinduliais. Visuose savo tapybos kuriniuose Čiurlionis sprendžia sunkiai suprantamas, amžinas problemas. Juo ilgiau mes stovime prie jo paveikslą juo aiškesnė mums darosi jų mintis, prieš mus atsiveria tos kurėjo paslaptys kurių pripuolamai negalima pastebėti.

Žymiausi jo kuriniai yra: "Rex", "Žalčių Sonatos", "Saulių Sonatos", "Chaosas" ir kiti. Šie jo kuriniai nežino jokios mokyklos, nes jis savarankiškas, pats savo meno mokyklą sukuręs.

Čiurlionis kaipo muzikas dar ir dabar neįvertinamas, nes jo didieji kuriniai ikšiol net muzikams nežinomi. Tik St. Šimkus jo "Jurą" paruošė simfoniniam koncertui. Šimkus sako kad mes dar neturime orkestro kuris pajiegtų tą didį muzikos kurinį išpildyti. Taigi, Čiurlionis ir muzikoje buvo ne menkesnis genijus kaip tapyboje. Poezijoje jis mažiausia žinomas, nes čia ištiesų jo palikimas negausus.

Liudnas, vargingas ir tragingas buvo šio genijaus gyvenimas ir mirtis. Panašus buvo ir jo kurinių likimas. Jie buvo išblaškyti, išmėtyti, o daugelis žuvo svetimų žmonių rankose. Dabar dauguma Čiurlionio tapybos kurinių jau surinkta ir jie sudėti didžiojo kurėjo Čiurlionio vardo galerijoje Kaune.

Tsb.

Suv. Valstijų aukščiausias teismas vėl atmetė Tamo J. Mooney prašymą išteisinti ir paleisti iš kalėjimo. Jis sėdi nuo 1916 metų, apkaltintas sąryšyje su sprogimu San Francisco, Cal., kur buvo užmušta keliolika žmonių.

Besidairant, ir šiuose kalnuose pamatai gyvenant žmones: vidurkalnyje yra pora lėkštesnių vietų, ten išsilaiko žemė ir šis-tas auga — ten išstatyta nameliai, kur rodos tik vanago lizdas teišsitektų.... Reikia gyvent, žmogus turi misti, turi turėti sau žemę po kojų, turi stengtis iš jos gauti sau maistą.... Tų musų matytų dviejų "ukių" gyventojai iš savo tų vietų į kalno apačią, į fjordą tiesiog ateiti negali: nuo jų žemyn eina statuma, nuo kurios patamse galėtų nužengti jei nebutų atsargus, ir po žemiško gyvenimo.... Jie turi lipti aukščiau į kalną, kuris ten viršuje lėkštesnis, ir paskui į apačią ateina kitomis, nuolaidesnėmis uolynų dalimis. Tokia kelionė gal ima pusę dienos, bet ką darys: reikia maistui žuvies, reikia prieiti prie vandens....

Visu fjordo pakraščiu kur tik matėsi nameliai, visi labai gražųs, tvarkiai statyti, mediniai, bet visi nudažyti keliomis spalvomis ir duoda malonumo pamačius juos, kuomet akys atbunka žiurint į pilkus-niurius akmenis.... Jei kuris gyventojas turi dar daugiau žemės, aplink jo namą matyt apsodinta ir vaismedžių.

Po pusryčių laive, tuoj skubom lipti iš laivo į motorines valtis ir važiuosim į tuos kalnus galimais užvažiuoti keliais. Kaip jau buvau rašęs, laivo vedėjai parupino mums laikraštininkams — Vitaičiui, Trečiokui ir man, na o prie musų ir Pivaronui — leidimą važiuoti į tuos kalnus kartu su tais turistais kurie specialiai mokėjo už šią progą. Kiti pasažieriai turėjo damokėti ekstra jei norėjo kartu važiuoti, o trečios klasės keleiviams nei dasimokant nebuvo galima tas malonumas turėti. Mat, jie labiausia atskirti nuo visų malonumų.... Skubam lipti iš laivo, kurio viename šone buvo įtaisyti laiptai nulipti, nes laivas prie krašto neprieina. Nulipus, grudžiamės į valtis ir jos viena po kitai veža mus į krantą. Ten yra šioks-toks miestelis, su keletu medinių namelių ir dviejų aukštų vasariniu viešbučiu.

Lietus ima šiek-tiek stambiau lyti. Miestelio visas tuščias plotas nustatytas automobiliais — apie 75 automobiliai laukė vežti mus į kalnynus, po penkis žmones kožname. Mums Lietuviams davė vieną automobilį — beje, nuėję pas automobilį mes keturi vyrai manėm kad tik vieni važiuosim, bet štai atveda prie musų automobilio ir Pittsburghietę Dr. J. Baltrušaitienę, taigi dabar pasidaro pilnas automobilis: penki pasažieriai ir šoferis. Dr. J. Baltrušaitienė, nežiurint savo amžiaus, yra labai energinga ir prie visko linkus moteris, taigi nenorėjo likti Eidefjordo viršunėn nenuvažiavus, ji užsimokėjo paskirtą už tą kelionę mokestį, ir mes turėjom sau vieną moterišką keleivę, su kuria, į kalnus važiuodami, turėjom gana juokų. Ji, Amerikoj gimus ir augus Lietuvaitė, Europoje nebuvus, norėjo visur ir viską patirti — ne taip kaip kitos musų moterėlės, kurios bijo kur nors pasisukti ar niekuo nesijdomauja. Dr. Baltrušaitienė dar parodė tiek drąsos kad reikalavo atidengti automobilio viršų, geresniam matymui pravažiuojamų vaizdų, nors lietus gerokai lijo!

Automobiliai buvo numeriuoti — No. 1, 2 ir tt. Musų numeris buvo 25A. Nežinau ar mes laikraštininkai apsukresni ar drąsesni, bet savo automobilį greitai suradom ir jisai išvažiavo nelaukdamas pirmesnių numerių išsijudinant, kurių keleiviai dar vis arba jieškojo arba vieni kitų laukė.

Važiuojam!

(Bus daugiau)

AM. LIET. EKONOMINIO CENTRO LEIDINIO REIKALU

LIETUVOS EKONOMIKAI SUSIRUPINĘ TEIRAUJASI

Man bunant Kaune, daugelis Lietuvos ekonomikų klausinėjo apie Amerikos Lietuvių Ekonominį Centrą ir jo darbuotę. Amerbiuras, Tautos Ukis, Ekonominių Studijų Draugija ir prie jų dirbanti asmenys, o ypatingai p. V. Mačys yra susirupinęs kad jau nuo 1933 metų nematęs Amerikos Lietuvių Ekonominio Centro žiniaraščio. Paaiškinau kad Am. Liet. Ekonominio Centro valdyba deda pastangas išleisti šiais metais žiniaraštį Nr. 4.

Todel aš šiuomi ir noriu paragint musų Prekybos Butus pasirupinti galimai greitesniu laiku prisiųsti savo narių sąrašus, pažadėtus raštus ir atitinkamas mokestis į A. L. Ekonominį Centrą, kad pradėtas darbas nebutų sutrukdytas ir kad žiniaraštis tikrai butų dar šiais metais visų musų Prekybos Butų narių ir interesantų gautas.

Amerikos Liet. Ekonominio Centro darbuotė Lietuvoje yra labai sekama, ir ji daugiausia atsispindi iš musų leidinio — to žiniaraščio. Todel butinai jį turime išleisti kiekvienais metais ir jame savo ekonominę darbuotę teisingai nušviesti. Kad nereikėtų sau statyti klausimas ką mes esam per paskutinius metus nuveikę, reikalinga daugiau dirbti vietoje ir bendradarbiaujant su Lietuva.

AMERBIURO LEIDINIS Nr. 4

Kaune veikiamo Amerbiuro pagaminta Informacija Lietuviams Užsieniečiams, leidinis nr. 4 jau pasiekė Ameriką. Šis leidinis ypatingai yra taikomas mums Amerikiečiams. Šitame leidinyje, Pirmutinio Pasaulio Lietuvių Kongreso proga, telpa Lietuvos Ministerio Washingtone, P. Žadeikio, pranešimas Pirmam Pasaulio Lietuvių Kongresui, užvardintas "Ekonominis Užsienio Lietuvių bendradarbiavimas su Lietuva", ir daugelis kitų labai naudingų mums Amerikiečiams informacijų, o ypatingai Vaizbos Butų nariams.

Gaukit ir perskaitykit Amerbiuro leidinį nr. 4. Užsirašykit metams "Tautos Ukį" (mėnesinis žurnalas, Kaune, kaina metams 30 litų).

Ekonominių Studijų Draugija Lietuvoje pradėjo leisti mėnesinį informacijų žurnalą Angliška kalba, "Lithuanian Economic Review", kaina metams 18 litų. Labai patartina visiems Prekybos Butams ir jų atskiriems nariams užsirašyti ir perskaičius atiduoti Angliškai skaitantiems interesantams. Reikalaujantiems, aš noriai sutinku patarnauti nemokamai.

A. S. Trečiokas,
A. L. Ek. Centro Ižd.
314 Walnut St. Newark, N. J.

250,000 APLANKO EUROPOS MUŠIAVIETES KAS METAI

Nors pasaulinis karas pasibaigė 17 metų atgal, karo mušiavietės vis dar gausiai lankomos. Prancuzijos mušiavietes kas met aplanko apie 250,000 žmonių, kurių 70 nuošimčių yra Prancuzai.

Belgijos mušio laukai sutraukia antrą daugiausią lankytojų skaičių, o Vokietijos mušiavietės užima trečią vietą.

Dienos Klausimais

Redaktorius—K. S. KARPIUS—Editor 6820 Superior Ave., Cleveland, Ohio

AFRIKOS KARAS

Nors paviršutinai taip neišrodo, bet Italijos-Etiopijos Afrikos kare Anglija daugiau kariauja su Italija negu patys Afrikos juodieji gindami savo žemę nuo Italijos užsimojimo ją užgriebti.

Niekad Anglija neparodė tiek energijos ir pasiryžimo išvengti karo kaipo dabar, Mussoliniui pasikėsinus prieš Etiopiją. Mat, Italų puolimas Afrikoje paliečia ir Angliją. Anglija turi kolonijas ir Afrikoje ir Azijoje ir kitose pasaulio dalyse. Ten visur yra geltonoji arba juodoji rasė. Anglijai rupi kad tos dvi rasės nebutų sukiršintos prieš baltuosius jų valdytojus ir nepradėtų bendro atsilaisvinimo karo. Japonai net kaip kada paleidžia propagandą prieš baltuosius, kurstydami spalvuočius neužsileisti baltiesiems. Tas rupina tokią imperiją kaip Anglija, ir ji turi dėti pastangas užkirsti kelią Italijai kad nepraplėstų karo su Etiopija į spalvuočių karą prieš baltuosius.

Anglijos karo su Italija įrankis yra Tautų Sąjunga. Anglija verste privertė Prancuziją pasisakyti kur ji šiame kare stovi. Prancuzijos stojimas su Anglija sustiprino Anglų poziciją ir tokiu budu Tautų Sąjunga atvirai ir drąsiai išėjo už Italijos pabaudimą. Ir baudžiama Mussolinio vadovaujama valstybė visais galimais budais. Apie 50 valstyvių esančių Tautų Sąjungoje atvirai ir drąsiai pasireiškė prieš Italiją. Mažosios valstybės ypač drąsiai stoja su Anglija, nes Italijos baudimas mažoms valstybėms nepakenks. Tik Austrija ir Vengrija, artimos Italijos kaimynės, bijodamos Italijos, jai pataikauja. Jos gal but, sulyg išgalių, aprupina Italiją ir jos kariumenę maistu. Taigi turėdamos šiokią-tokią tiesioginę naudą, išnaudoja progą.

Anglija niekad pirmiau neparodė tokios energijos Tautų Sąjungoje, ten kur tarptautiniai nesusipratimai jos nelietė. Gražiausį pavyzdį turime Lenkų užgrobimą Vilniaus: kiek sykių buvo Tautų Sąjungoje už tai bartasi, ir nors visi žino kad Vilnius yra Lietuvių ir turės buti Lietuvai grąžintas, nedarė spaudimo Lenkus nubausti naudojant visokias supresijas iki jie neišpildys savo su Lietuviais pasirašytos Suvalkų sutarties.

* * *

Tautų Sąjungos padėtį apsilpnina Vokietijos pasitraukimas iš Tautų Sąjungos ir Hitlerio žiurėjimas ir laižymasi į Italiją lyg katino prie lašinių. Hitleris neišdrysta tuo tarpu Italijai kokią paspirtį — kad ir moralę — duoti, bet jis ką tai svajoja. Jeigu jis tikėtųsi iš Italijos paramos savo siekiniams Europoje, jis gal duotų Mussoliniui žodį: "Daryk ką nori". Tačiau dar tik nesenai Mussolinis uždraudė Hitleriui kišti savo nosį į Austriją, taigi draugiškumo tarp Hitlerio ir Mussolinio nėra. Reikalinga kad tam tikros aplinkybės priverstų Vokiečius ir Italus susimesti į draugiškumą. Jų laukia Hitleris, ir to trokšta Mussolinis.

Jeigu Mussolinis sutiktų leisti Hitleriui užgrobti Austriją, matytume kas pradėtų Europoje darytis.

Tik pats Vokiečių išstojimas iš Tautų Sąjungos jau sudaro padėti kuri susilpnina Europos taiką. Vokietija, Austrija, Vengrija ir Italija perkerta pusiau visą Europą nuo Baltijos iki Vidužemio jurų ir užkerta susisiekimą su rytų Europa.

Tuo tarpu padėtis pasilieka ta pati, ir Tautų Sąjunga, Anglijos vadovaujama, daug Italijai pakenks, ir ką Italai ant greitųjų dabar nepasigrobs, toliau grobimas pasidarys labai sunkus, nes gali pritrukti ne tik ginklų bet ir maisto milijonams vyrų išlaikyti po ginklu.

PO KLAIPĖDOS KRAŠTO RINKIMŲ

Galiaus, po ilgo skaitymo, paaiškėjo daviniai Klaipėdos krašto seimelio rinkimų: Vokiečiai laimėjo visą didumą — 24 atstovus, Lietuviai tik 5 savo atstovus išrinko—tiek kiek pirmiau turėjo. Reiškia, krašto padėtis lieka po senovei, jeigu neįvyks kitokių patvarkymų.

Lietuviai buvo net perteisingi prie balsų skaitymo: balsavimų pasekmės paskelbta tokios kokios išėjo. Vokiečiai butų visus priešingus balsus sunaikinę, ar suvogę, ir balsavimų davinius suklastavę.

Kaip Lietuviai dirbo ar nedirbo Klaipėdos krašto sulietuvinimui bus plačiau aprašyta "Dirvos" redaktoriaus kelionės po Lietuvą aprašyme.

Dabar tiek galima pasakyti kad Vokiečiai prie šių rinkimų visu įtempimu rengėsi, ir naudojo pinigus ir terorą prieš Lietuvius.

"Dirvos" redaktoriui vąžinėjant po Klaipėdos kraštą ir pačioj Klaipėdoj, Lietuviai pasakojo apie Vokiečių apsiėjimus, ir net kitų šalių laikraščiai rašė kaip didieji Vokiečių valdovai—net pats Hitleris, kuris užima buvusio imperatoriaus vietą — slampinėjo už Nemuno ir prie Suvalkijos rubežiaus, ir sušaukę savo sekėjų bernų gaujas, lyg žvėrys kaukė-staugė grąsino Lietuviams ir sakė Klaipėdos krašto žmones: "Jeigu jųs balsuosit už Lietuvius tai jei ne dabar tai rytoj Hitleris ateis, kraštą užims ir jus visus iškars!"

Tokia didelė, savo kultura besigirianti tauta, taip žemai nupuolė kad mažutei tautelei tokiais budais kerštą skelbė: lyg šunes slampinėtų patvoriais ir lotų — taip Vokiečių valdovai darė slampinėdami Lietuvos parubežiu!

Vokiečiai atlaikė savo, gi Lietuviai savo teisingumu parodė pasauliui jog Vokiečią skelbė: lyg šunės slamčiams leidžia už savo teises darbuotis.

Šis balsavimas buvo tik už išrinkimą Klaipėdos krašto seimelio, to krašto valdytojų ar įstatymdavių, ne už atsimetimą ar pasilikimą prie Lietuvos.

Klaipėdos statute nėra jokio patvarkymo kad kada nors Vokiečiai galėtų balsuoti už prisidėjimą prie Vokietijos.

KAS MELAVO, KAS MELUOJA?

Antrą skridimą rengiant, per pusantrų metų cicilikų spauda prirodinėjo kad išskridimas nebuvo galimas "del blogo oro". Šią vasarą pasikartojo ta pati pasaka: Vaitkus vis laukęs kada oro skelbėjas Dr. Kimball pasakys jog oras jau geras ir galima skristi.

Dabar gi, Vaitkui net perilgai laukus, ir skridimo promoteriams išleidus visus skridimui sudėtus pinigus, Dr. Kimball pasakė kad oras geras, galima skristi, ir Vaitkus išskrido.

Kai jis perskrido ir išliko gyvas, dabar vėl kaltė metama orui, buk Vaitkus turėjęs "klastingą Atlantiką" ir visus oro žiaurumus ir neprielankumus....

Taigi, kame dalykas: ar Dr. Kimball Vaitkų apgavo, leisdamas skristi kada oras buvo blogas (juk per vasarą buvo daug geresnių orų negu Rugsėjo 20 d.), ar skridimo rengėjai, kurie po senovei nori daryti biznį iš skridimo, numetę visą bėdą ant "blogo oro", kaip ikšiol darė?....

Dr. Kimball rašo kad nukritęs Vaitkus turėjo dar 1,700 galionų gazolino ir liko tik 1,400 mylių kelio iki Kaunui, o Vaitkus nusileidęs tikrino kad gazolinas kelionėj išsiaikvojo ir buvo priverstas leistis del gazolino stokos....

PRISIPAŽYSTA....

Pereitame numeryje musų užklaustas, Chicagos socialistų Mickey Mouse prisipažysta ("Nauj. Sp. 14) kad antro skridimo pinigai buvo ne ALTASS iždе bet jo laikraščio, ar gal net jo paties, kišeniuje. Cicilikų trijų pėdų milžinas pripažysta kad jis siuntė Vaitkui išpirkti ne tik du šimtu dolarių, bet kiek pirmiau davė $900.

Iš kur tas Matuzelis buvo toks turtingas, kada visi Chicagoje kalba jog jo laikraščio darbininkams algos po pusmetį nemokėta?

Tikriausia galėjo buti šitaip: visas antro skridimo aukas tas senukas dėjosi į savo kišenių ir laikė, tikėdamas (ar ir linkėdamas) kad Vaitkus bandymus bedarydamas gautų galą.... Tada, ALTASS valdyba paskelbia kada visi pinigai išmokėti, ir kriukis baigtas....

Iš didelio piktumo Matuzelis dar ir kitką prisipažysta: jis koliodamas "Dirvą" iškosėja kad jis turėTASS pirmininkas, nors iki prieš ALTASS....

Taigi, gaila kad visuomenė nesuaukavo $45,000—ir tiems pinigams buvo gatava sąskaita....

Ponas Matuzeli, prašome dar daugiau koliotis, iškelsi aikštėn daugiau savo sąskaitų: pradėsi pasakotis kiek už kurias lėktuvo dalis komisų gavai....

Jau aiškiai ir atvirai pasisakai kad pats buvai ALjo dar ir daugiau sąskaitų šiolei pirmininku garsinai Kartaną. (Kažin kaip dabar Kartanas jaučiasi?...)

MYSLĖ

"Kur eini, išilgini?"
"Kas tau rupi, skersini?"
—Žmogus, slenkstis.

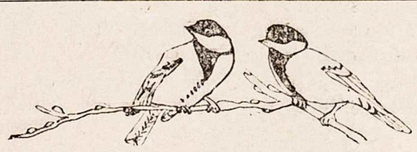

LIAUDIES DAINA

Laimė šaukė, laimė vedė,
Basa bėgau į kalnelį.
Ir užkopusi kalnelį
Mačiau tris žvejalius.
Ar nematėt mano brolio
Ant aukštųjų jurelių?
Tai, mergele, lelijėle,
Tavo brolis gal nuskendęs
Ant jurių dugnelio.
Smiltys graužia jo veidelį,
Vilnys plauna plaukelius.
Kopininkai, mieli draugai,
Ar ištrauksite brolytį
Iš juružių dugnelio?
Ką gi duosi kad ištrauksim?
Vienam duosiu šilkų juostą,
Antram duosiu aukso žiedą,
O šiam trečiam nėr' ko duoti....
Taigi pati suderėsiu —
Jauną stirininką....
Stirininkas gudrus vyras:
Jisai mok' laiveliu bėgti,
Bėgt prieš vėją, bėgt pavėju.

JAI NERUPĖJO....

("Margučio" Dainos)

Jai nerupėjo rytelį kelti,
Nei per rasužę grėblelis traukti.
Tik jai rupėjo sapnai sapnuoti,
Sapnai sapnuoti, bernelis laukti.
Ir ji nuliudo, gailingai liudi,
Lyg vakarinė už debesėlio.
Ir pro svajones iškilus jieško,
Iškilus jieško ramaus šešėlio.
Nurimk, sesutė, neliusk, mergele,
Darželyj tavo žiedai rasoja.
Ir ten nuo miško, ant bėro žirgo
Ant bėro žirgo bernelis joja....

ŽALGIRIS

ISTORIŠKA APYSAKA Iš VYTAUTO DIDŽIOJO LAIKŲ

(Parašė **Juozas Sužiedėlis**)

(Tęsinys iš pereito num.)

XII. Karas! Karas!

Vyriausi valstybės taryba, pirmininkaujant pačiam Vytautui, svarstė ordino reikalavimus. Kai kam ordino siulymai atrodė geri, priimtini. Del jų buvo karštai ginčijamasi.

Tačiau ordino tikslus ir siekimus akylus politikas Vytautas tuojau įspėjo. Tat jis įtikinama ir karšta kalba įrodė kokius sląstus sprendžia kryžeiviai. Visas savo mintis išdėjęs, jos paklausė tarybininkų nuomonės.

— Karas! — riktelėjo Žemaičių kunigaikštis Vingėla.

— Karas! Karas! — pritarė visi kunigaikščiai Lietuviai.

— Jusų valia, didis valdove....—svyruojamai prabilo Starobudo ir Naugardo kunigaikščiai. — Mes pasiruošę tau tarnauti. Kaip liepsi taip darysim....

— Karas! Karas! — šaukė visi Lietuvos bajorai ir karo vadai.

Paskui prabilo pirmutinis Vilniaus vyskupas, Andrius Vosylius:

— Maloningas valdove, lengva karas skelbti, bet sunku jo negandai pakelti. Kas gali žinoti kokių vaisių tas karas tėvynei gali duoti. O gal kartais pasiuntiniai yra įgalioti nusileisti? Todel aš, Dievo vardu, maldauju tave nepradėti karo neišmėginus visų taikos kelių.

— Teisingai kalbi, ganytojai. Pamėginsime derėtis. Pakvieskit pasiuntinius.

Kai pasiuntiniai atėjo, tarnai pastatė kiekvienam po krėslą. Vytautas prabilo:

— Taurusis riteri Zalcbache, vyriausi mano taryba ir aš apsvarstėme ordino raštą. Deja, radome jį esant visai nepriimtiną. Vis delto mes sutinkame derėtis jei ordinas bent kiek nusileis.

— Galingas Lietuvos valdove, — tarė Markvardas, atsistodamas: — aš pasisakau nesąs ordino kapitulos įgaliotas nusileisti. Žemaičiai privalo ir toliau pasilikti ordino valdžioje. Tavo didybė turi tuojau nutraukti visas sutartis su Lenkija. Ordinas už tai visada pasiliks ištikimas tavo sąjungininkas....

— Daugiau nieko nepasakysi, Markvarde? — paklausė Vytautas.

— Tai paskutinieji ordino žodžiai.

— O jei mes nesutiksime jusų reikalavimų patenkinti?

— Tada musų reikalą išspręs dangiškasis Teisėjas....

— Tai karu grąsinate? — paklausė Vytautas.

— Dievo teismu! — išsisukamai atsakė kryžeivis. — Bėda pradedantiems!

— Bėda pradedantiems? Kas tada pradeda jei ne jųs? Jųs gi užgrobėte musų kraštus! Jųs ugnimi naikinate musų sodybas! Jųs kraujuje maudote musų žmones! Bėda jums, klastingieji Dievo kryžiaus išdavikai ir veidmainiai! Jųs karą pradedate!....

Markvardas išklausė Vytauto kalbos ramus. Paskui nusimovė geležinę pirštinę ir sviedė ją Vytautui po kojų.

— Kryžeivių magisterio ir visos kilnios jų kapitulos įgaliotas paskelbiu tau karą, Lietuvos ir Rusų žemių valdove! — tarė jis.

Visi tarybininkai pašoko iš vietų, nusitvėrė už kardų rankenų ir ėmė užti:

— Karas! Karas! Galas Vokiečiams! Mirtis plėšikams!

Bet Vytautas visus nutildė ir prabilo sekančiai:

— Vyk ir paskelbk savo kapitulai. Aš jos pakvietimą į Dievo teismą priimu. Aš prisiekiu iki to nepadėti kalavijo iki išdraskysiu tą bjaurų plėšikų ir žmogžudžių lizdą, iki išnaikinsiu ir sutriuškinsiu visus nedorėlius ir žmogėdras, pasivadinusius kryžiaus riteriais!.... Jųs ne riteriai bet pikčiausios gyvatės nuodytojos!!!

Markvardas nebeištvėrė — paraudo kaip keptas vėžys. Pagriebęs kardo rankeną, šniokšte iššniokštė:

— Šlykštųs tavo žodžiai, priesaiklauži, tikybakeiti, neįžeis taurių Vokiečių vienuolių!.... Juk tie žodžiai plusta iš paleistuvės sunaus lupų!

Vytautas griebė kardą ir butų perskėlęs įžuliam akiplėšai makaulę. Bet jį sulaikė stipriom savo rankom brolis Vingėla.

— Džiaugkis kad esi pasiuntinis, — vos sulaikomo pykčio balsu tarė Vytautas. — Kitaip liepčiau tau gyvam kailį nunerti. Nešinkis iš mano žemių iki ne vėlu.... Mudu dar pasimatysim....

Netrukus kryžeivių pasiuntinių nepaliko Vilniuje nei pėdsako.

Karo žinia kaip žaibas bematant apskrido visą šalį. Neliko nei vieno kaipo nei vienos sodybos kur nebutų aidėję baisus žodis:

— Karas! karas! karas!!!

Seka: **LAIMINGAS LOŠĖJAS**

(Bus daugiau)

KOBROS NUODAI — VAISTAI

Nuodingiausia ir pavojingiausia gyvatė yra kobra. Jos įkandimas neišgydomas. Dabar tą pavojingą gyvį mokslas panaudojo savo reikalams.

Vienas garsus Amerikietis mokslininkas, Adolfas Honelesser, parsivežė iš Centralinės Afrikos prigaudęs kobrų, įvairių kitų nuodingų gyvačių ir įvairių nuodingų vorų.

Kobrų nuodus mokslininkas vartojąs epilepsijai gydyti. Ligoniui įšvirkščiama po oda jų labai maža doza. Iki šiol gydymas davęs labai geras pasekmes, nors tai nėra visiškai geras. Visiškai išgydyti nepasisekę. Bet tie ligoniai kurie turėdavo per dieną po 4—5 epilepsijos priepuolius, beturi jų po 1—2 per mėnesį.

Esą atsitikimų kad po kobros nuodais gydymo ligoniui priepuolis tepasikartojąs tik kartą į kelis mėnesius.

SUSISIEKIMAS NEW YORKE

Paprastą dieną New Yorko gatvekariai, požeminiai keliai, tramvajai ir autobusai turi apie 9 milijonus pasažierių.

Normališkai kasdien mieste važinėja 23,600 autotaksių.

Užregistruota yra 30,000 autotaksių.

Paprastai New Yorko mieste esama apie milijonas užregistruotų automobilių, kurių apie 750,000 buna pasažieriniai automobiliai, 200,000 komercinių ir apie 45,000 omnibusai.

Kasdien gelžkeliais ir autobusais New Yorkan atvyksta apie pusė milijono žmonių.

Kas sekunda telefonu kalbasi apie pora šimtų žmonių.

Per 24 valandas mieste įvyksta virš 8 milijonai pasikalbėjimų telefonu.

New Yorkiečiai per dieną suvartoja apie 3,500 tonų maisto. Pieno kas diena yra sunaudojama apie 2,500,000 kvortos.

Apskaičiuota kad New Yorkiečiai per dieną suvalgo 7 milijonus kiaušinių, išgeria 875,000,000 galionų vandens.

Maistui pristatyt reikalinga 1,500 vagonų kasdien. Sustačius tuos vagonus vienas prie kito jie sudarytų 12 Angliškų mylių.

LIETUVOS ŽEMLAPIAI

30c

Šie Lietuvos žemlapiai yra labai aiškus, nurodanti visus miestus, miestelius ir bažnytkaimius; kelius, upes ir ežerus; taip kad turėdami šį žemlapį galėsit puikiai apsipažinti su Lietuvos padėtimi: kurioje dalyje kas randasi, kur susieina rubežiai kitų šalių, ir viską kitą reikalingo jame rasite.

Reikalaukit "Dirvoje"

6820 Superior Ave. Cleveland, Ohio

DU BROLIAI

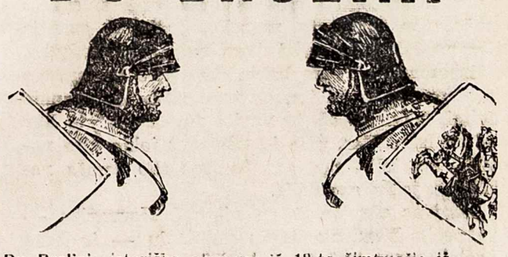

Du Broliai—istoriška apysaka iš 13-to šimtmečio iš Kunigaikščio Vytenio laikų, apie du brolių kurių vienas jaunas pavogtas išauginamas krikščioniškai. 35, pusl. 15

REIKALAUKIT "DIRVOJE"

6820 Superior Ave. Cleveland, Ohio

Pasaulio Lietuvių Kongreso Nauda

VISO PASAULIO LIETUVIAMS

(Tęsinys iš pereito num.)

III. PIRMO PASAULIO LIETUVIŲ KONGRESO NUTARIMAI ŠVIETIMO IR KULTUROS REIKALAIS

Susirupint veiklesniu Lietuvių tautinės kulturos ugdymu bei gyvendinimu Lietuvoje ir jos tinkamu pervedimu užsienio Lietuviams. Tuo tikslu plėsti ir stiprinti Lietuvoje Kulturos Reikalų Departamento veikimą, o gi užsienio Lietuviams pažinti ir jų kulturinio veikimo sąlygoms ištirti, steigti atitinkamas institucijas (viso pasaulio Lietuvių išeivių tautinis institutas, šelpimo fondas, referenturos ir pn.), kurios tirtų Lietuvių išeivių atskirų kolonijų specifikalius reikalavimus, kad Lietuvos tautinės kulturos laimėjimai butų galima kuoveikiau perduoti kiekvienai Lietuvių išeivių kolonijai pritaikintu budu, ypatingai atkreipti dėmesio į švietimo ir tautinio auklėjimo tyrimą ir stiprinimą išeivijoje, prisilaikant jų gyvenamos valstybės sąlygų ir įstatymų. Pasekmingesniems išeivių pažinimo darbams, kiekvienoje kolonijoje turėti specialius informatorius, o Lietuvoje instruktorius arba referentus, o gi tautinės kulturos populiarizavimui turi buti daugiau panaudojama visos Lietuvos kulturinės įstaigos: teatrai su savo gastrolėmis, Lietuviškos filmos, radio ir p. Be to, kad tautinis auklėjimas ir švietimas vyktų sutartinai su Lietuvos tais pat darbais: a) Lietuvos visuomenė turi labiau susidomėti išeivijos gyvenimu ir likimu, remti išeivijos mokykla ir rupintis išeivių mokytojų socialiu draudimu. b) Lietuvos mokytojai turi parodyti daugiau aktivumo, įtraukdami išeivijos mokytojus ir mokinius į glaudesnį tarpusavio bendravimą, šaukdami periodinius mokytojų suvažiavimus bei kursus, skatindami tarpmokyklinį susirašinėjimą, keitimąsi albumais su gyvenamo krašto vaizdais ir kitokia etnografine bei istorine medega. c) Rupintis kad Lietuvių išeivių mokslo jaunuomenė galėtų pasirengti savo kolonijai veikėjus Lietuvoje, o, reikalui esant, ir Lietuvos inteligentai bei stipendininkai butų siunčiami daugiau į tuos užsienio kraštus kuriuose yra Lietuviškos kolonijos. d) Steigti išeivių kolonijose knygynus, kurie palaikytų kuotampresnį ryšį su Lietuva knygų rinkoje; taip pat ir išeivijos spauda turi buti informuojama apie Lietuvos naujai išleistas knygas bei perijodiką. e) Ypatingai susirupinti jaunuomene kuri lanko ne Lietuviškas mokyklas, steigiant priešmokyklinius vaikų darželius ir pomokyklines draugijėles arba prie kitų atitinkamų draugijų jaunimo sekcijas, prisitaikant prie gyvenamos valstybės santvarkos. f) Remti užsienio Lietuvių spaudą, Lietuvos žurnalistų bendradarbiavimu, prenumerata ir kitais galimais budais.

IV. KONGRESO NUTARIMAS APIE PASAULIO LIETUVIŲ SĄJUNGOS ĮKURIMĄ

Aukštai vertindamas reikalingumą tamprių ryšių ir glaudaus bendradarbiavimo Lietuvos Lietuvių su svetur gyvenančia Lietuvių tautos dalimi, Kongresas išklausęs Draugijos Užsienio Lietuviams Remti pirmininko Rap. Skipičio tuo reikalu pranešimą, nutarė: įkurti PASAULIO LIETUVIŲ SĄJUNGĄ ir paveda savo išrinktai provizorinei valdybai iš 10 asmenų paruošti Sąjungos statuto projektą, kurio pagrindan turi buti dedami šie dėsniai:

1. Pasaulio Lietuvių Sąjungą sudarom iš juridinių asmenų (draugijų, bendrovių), tiek Lietuvos, tiek užsienio Lietuvių. 2. Sąjungos centras Lietuvos sostinėje, tačiau visos didesnēsės kolonijos užsieniuose turi savo atstovybę Sąjungos vykdomuose organuose.

Kas išrinkta į Pasaulio Lietuvių Sąjungos laikiną valdybą: Į Pasaulio Lietuvių Sąjungos laikiną valdybą pirmas Pasaulio Lietuvių Kongresas išrinko: DULR pirmininką Adv. Rapolą Skipitį, "Draugo" redaktorių L. Šimutį, J. Bulvitį, Prof. K. Pakštą, Kun. A. Steponaitį, Dr. J. Leimoną, 'Tėvynės' redaktorių St. Vitaitį, Prof. K. Sleževičių, "Trimito" redaktorių J. Kalnėną ir Prof. Kan. F. Kemėšį.

V. KONGRESO PADĖKA LIETUVOS VYRIAUSYBEI IR VISUOMENEI

Pirmas Pasaulio Lietuvių Kongresas įgalioja savo prezidiumą padėkoti Jo Ekscelencijai Lietuvos Prezidentui Antanui Smetonai už Kongreso atidarymą ir pasakymą įžanginės kalbos, padėkoti Lietuvos vyriausybei, spaudai ir visuomenei už malonų vaišingumą ir teiktą visokią paramą kongreso darbams ir jo atstovams.

"NEŽINOMO KAREIVIO KAPAS"

Tai yra įdomi, didelė 185 pusl. apysaka iš Lietuvių kovų už Nepriklauomybę. Tuo pat laiku susipažinsit su vienu iš gražesnių musų šių dienos tautinės literaturos kurinių parašytų ir išleistų Lietuvoje. Su prisiuntimu kaina $1.00. Prisiųskit laiške $1.00 pažymėdami knygos vardą.

Reikalaukit "Dirvoje"

6820 Superior Ave. Cleveland, Ohio

Ką Pasaulio Lietuvių Kongreso Dalyviai Matē Lietuvoje

Pirmo Pasaulio Lietuvių Kongreso dalyviai, atvykę į savo ir savo tėvų gimtą žemę Lietuvą, čia turėjo gražios progos pamatyti jos darbus, jos didelę pažangą visose gyvenimo srityse, susipažinti su jos dvasiniu bei medeginiu gyvenimu, pažinti jos kovas del savo nepriklausomybės išlakymo, ir tt. žodžiu, užsienio Lietuviams buvo rodoma ir aiškinama viskas ko tik jie patys panorėjo.

Pirmiausia, Pasaulio Lietuvių Kongreso dalyviai buvo plačiai supažindinti su laikinaja Lietuvos sostine Kaunu, su jos gyvenimu ir jos apielinkēmis. Svečiai stebējosi visa eile didelių, puošnių miesto rumų, kurie pastatyti tik prieš kelis metus. Jiems ypatingai didelį įspudį paliko Lietuvos Banko, Teisingumo Ministerijos, žemēs Banko, Kauno Apskrities Savivaldybēs, Vytauto Didžiojo Muzejaus ir kitų naujų pastatų rubai. Jie sakē kad šiuos rumus perkēlus už vandenynų ir pastačius greta Amerikos panašių įstaigų, Amerikiečiams tektų jų pavydēti. Vienas Amerikos Lietuvis net išsireiškē kad Lietuvos Banko rumuose Amerikos milijonieriai geriau sutiktų laikyti savo pinigus negu dabartiniuose Amerikos bankuose, nes Lietuvos Bankas ir puošnesnis atrodo ir saugesnis. Užsienio Lietuviai Kaune dar susipažino su įvairiais muzejais, bažnyčiomis, senuoju miestu, jo siauromis gatvēmis, istoriniais namais. Greto to, jie susipažino su naujuoju miestu, Žaliu kalnu, kuris prieš keliolikā metų buvo tik vējo nešiojamas smēlynas. Taip pat jie susipažino ir su Kauno priemiesčiais.

Kongreso dalyviams dar buvo parodytos gražesnēs ir žymesnēs Kauno apielinkēs: Pažaislis, Napoleono Kalnas, Mickevičiaus Slēnis, Zapyškis su jo seniausia, Vytauto Didžiojo statyta bažnyčia. Be to, jiems dar buvo parodytos pakaunēs vasarvietēs-kurortai: Aukštoji Panemunē, Lampēdžiai, Kulautuva, Kačerginē ir tt.

Kaunu ir jo apielinkēmis Lietuvos Lietuviai dar nepasitenkino. Jie brangius svečius supažindino ir su visu kraštu. Rugpjučio 13 d. keli šimtai užsienio Lietuvių išvyko susipažinti su Lietuvos pietine dalimi ir su Dzukijos gyvenimu. Jie aplankē Prienus, Lietuvos sveikatos šaltinį Birštoną su jo garsiomis gydyklomis; Punią, taip pat lankēsi pademarklinyje, susipažino su jo žymesnēmis vietomis. Jie lankēsi Liškevoje, Perlojoje, Varēnoje, Alytuje. Varēnoje ant Merkio upēs tilto gausus buris užsienio Lietuvių iš pačių pavergto Vilniaus krašto Lietuvių girdējo jų skundus ir skurdų, okupantų suvargintą gyvenimą. Čia užsienio Lietuviai, rankas iškēlę iškilmingai prisiekē darbu ir aukomis vaduoti Vilnių.

Nors dabar Lietuvoje kaip ir visame pasaulyje yra sunkesni laikai, tačiau užsienio Lietuviai patys įsitikino kad Lietuvoje dar nēra taip sunku ir bloga kaip yra kitur. Jie patys pareiškē jog yra svarbiausia tas kad Lietuvos gyventojai jokio sunkumo nejaučia su maistu, nes yra jo didelis perteklius. Visai teisingai svečiai pastebējo kad Lietuvoje esami ukiški sunkumai pasidarē tik del perdidelio maisto produktų ir ukio gaminių pertekliaus. Šiaip jau, Lietuvos gamta svečius žavējo, teikē jiems jaunų dienų prisiminimų, kēlē širdyje tēvynēs ilgesį ir norą ką nors Lietuvai naudingo padaryti. O pavergtų Lietuvių gyvenimas — tas skersai Lietuvos kuną einantis kruvinas pjuvis-administracijos linija — kelia tauriā meilę ir Laisvēs troškimą Vilniaus kraštui.

Kariumenēs Poligone. Kongreso atstovams Rugpučio 13 d. buvo bene vienintelē proga pamatyti dirbančią ir tēvynēs gynimo darbams besiruošiančią Lietuvos kariumenę. Tą dieną Kongreso atstovai, Talkos Spaudos Biuro (Tsb.) vedējo Antano Bružo vadovaujami, lankēsi kariumenēs vasaros stovykloje Gaižiunų poligone. Nuvykę ankstų rytą, jie jau rado kariumenę bežygiuojančią į "kautynių" lauką. Netrukus ir svečiai pateko į tariamo karo lauką. Iš kelių kalnelių ir aukštumų jie stebjjo kariumenēs dalių — "mēlynųjų" ir "raudonųjų" — užimtas pozicijas. Smalsesnieji čia turējo progos net pašaudyti iš kulkosvaidžių ir kitų ginklų. Besidomēdami kariumenēs manevrais, užsienio Lietuviai nuo poligono lauko rinko granatų skeveldras, jas rupestingai vyniojo ir sakē jas vešis į savo gyvenamas vietas, parodyti savo artimiesiems ir pasakos jiems apie Lietuvos kariumenēs darbus. Gi jiems patiems tai bus gražiausias Lietuvos laisvēs gynējų prisiminimas. Užsienio Lietuviams poligono viršiningai suruošē pietus, per kuriuos buvo pasakyta daug kalbų. Pirmiausia, visus svečius pasveikino poligono viršininkas Pulk. J. Vitkauskas, pažymēdamas kad poligono gyvenime tai nepaprasta diena, nes susitinka čia kelių kontinentų Lietuviai. Jis ragino svečius pažinti, pamilti ir stiprinti Lietuvos kariumenę, kuri apgynē nepriklausomybę ir kuri atvaduos Vilnių. Svečių vardu kalbējo: Kun. Ambotas, S. A. Trečiokas, Adv. Gričius, V. M. Čekanauskas, P. Pivaronas. Jie pažymējo kad Lietuvai esant pavojuje, uszienio Lietuviai suvažiuos iš viso pasaulio ir drauge su kariumene stos tēvynēs laisvę ginti.

Kariumenēs paradas. Antrą kartą užsienio Lietuviai Lietuvos kariumenę matē per jos viešą pasirodymą, Rugpjučio 15 d. Tai įvyko Kauno karo aviacijos aerodrome. Pirmiausia, kuopa išpildē grupinę mankštą; kautynių skyrius parodē puolimą ir ryšių šunų pratimą; paskui ta pati kuopa pro žiurovus praējo dainuodama, "Leiskit į Tēvynę". Tai gaili ir graudi daina, kuri ne vienam užsienio Lietuviui išspaudē gailias ašaras. Be to, šaulių degozatorių komanda parodē kaip reikia nuvalyti dujomis užnuodytus laukus. Artilerijos grupē parodē figurinį važinējimą riščia ir šuoliais; taip pat parodē ir batarejos išvažiavimą į atviras pozicijas. Gusarų eskadronas pademonstravo kirtimus, durimus ir raitelių žaidimus, kurie visiems darē gilaus įspudžio. Gale dar praužē penki lēktuvai rikiuotēje, o vienas lēktuvas išpildē kelis aukštojo pilotazo numerius. Pabaigoje kariumenēs pasirodymo svečiams buvo padarytas gražus netikētumas — "oro traukinys". Tai lēktuvas iš Nidos, iš sklandymo mokyklos atvežē sklandytuvą, kuris, tarp vējų ir audrų sukiodamasis, labai gražiai nusileido iš 1000 metrų aukštumos.

Šias vietas ir įdomumus Pasaulio Lietuvių Kongreso dalyviai matē visi. Tačiau dar daugiau jų svečiai matē patys, paskirai, nes po Kongreso dar daug jų ilgesniam laikui liko Lietuvoje, arčiau susipažinti su jos visapusišku gyvenimu.

Tsb.

(Bus daugiau)

PER TVORĄ PASIDAIRIUS

TAS NABAGAS ATLANTAS

Kažin kodel Lietuvos laikraščiai ir Čikagos cicilikų gazieta Atlantiką vadina "klastingu", ypač po to kai Vaitkus virš jo perlēkē.

Atlantas arba Atlantikas visai nēra klastingas, jis sutingęs sau guli ir pragulētų amžius nejudēdamas, jeigu jo niekas neužkabintų.

Ir "Dirvos" redaktorius kitados, kada dar buvo jaunas, manē ir tikējo kad juros ir bangos yra klastingos. Kartą jis, dar kai gyveno Brooklyne, nuvažiavęs į Atlantiko pakraštį, pamatęs dideles bangas besiritančias, daužančias krantą, paklausē Atlantiko šitaip:

"Pasakykit, juros bangos,
Ko jųs dukstat, ko jųs šokat,
Ko jųs galvas savo keliat
Ir prieš ką krutinę statot?
Nepajudinsit jųs uolą,
Neapversit didį laivą,
Nei padangē neiškilsit —
Argi šito jųs nematot?"

Atlantikas jam atsakē šitaip:

"Ramųs vandenys mes esam,
Nei manyti mums netenka
Kad pakilti į padanges,
Kad nuversti tvirtą uolą.
Tiktai vējas-palaidunas
Blaško-mēto lyg padukęs:
Jam taip tinka, jis taip nori—
Jis priverst mus turi galią."

(Iš Tautos Vainikas, 1919)

Nuo to laiko gerb. redaktorius daugiau netiki kad Atlantikas — ar kokia kita jura — butų klastingas ir kad kam nors kokį blogą darytų, o ypač lakunams kurie Atlantiko nesiekia ir nieko bendro su juo neturi.

Ir dabar gerb. redaktorius gryžo iš Lietuvos per tą patį Atlantiką ir patyrē kad tas didis vandenynas esti ramus ir niekam nieko nedaro. Viską atlieka vējai — ir Atlantiką vargina, ir lakunus gąsdina.

Supa Garba.

Pagyri Motina

— Mano duktē palaiko ryšius su geriausiomis ir kilniausiomis šeimomis mieste!

— Taip? O kas gi ji yra?

— Telefonistē!

Laike šliubo, jeigu jaunosios tēvai verkia tai gražu, o jeigu jaunikio tēvai verktų tai butų jaunosios įžeidimas, nes išrodytų kad jų sunus gauna visai netinkamą žmoną....

KLAIPĒDOS RINKIMAI
arba
Signatarai Berlyne naziams padarē demaršą del Lietuvos puolimo

("Sekmadienis")

Naziai laiku pastaruoju
tikrą peilių maršą groja,
Kaip bemoka, kaip bežino
visaip Lietuvai grąsina.

Mat šiandien seimelį renka,
todel naziai taip ir trenkia.
Tikisi į Klaipēdiškį
baimēs įvaryt ne biškį.

Šitoks naziškas metodas
kai kada jiems kaiką duoda
Bet dažnai iš šito lieka
tuščias garsas, daugiau
nieko.

Ir šį kartą signatarai
klausēsi ką naziai daro.
O pamatę jųjų štuką
pas juos pakalbēt užsuko.

Sako, Ponai rudmarškiniai,
Meskite karu grąsinę!
Bo kai kirsim jums į klyną,
ilgai pasiliks mēlyna!

Kažką naziai ruošēs tarti,
ruošēs Lietuvą pabarti,
Bet nustebę nebsuspējo,
signatarai jau išējo....

—P. Pakštiranka.

Dvi Priešginybēs

Merginos eidamos į šliubą apsivelka baltai, delto jog apsivedimas merginoms skaitosi laimingiausia gyvenime diena.

O vyrai eidami į šliubą apsivelka juodai.... Kodel?....

Geriausias Išējimas

Profesorius į medicinos studentą:

— Ką darytum asmeniui kuris butų išgēręs nuodų?

Studentas: — Kuogreičiausia šaukčiau kunigą kad duotų paskutinį patepimą.

Pasitiki Sugryžti

Kalējimo viršininkas, išleisdamas iš kalējimo atsitarnavusį bausmę kalinį, paduodamas jam ranką ir palinkēdamas viso gero, sako:

— Tikiu kad mudu daugiau nepasimatysim....

— Kaip? Tamsta jau apleisi šią tarnybą?....

Vienas galvočius pasakē, teismas yra tokia įstaiga kur ištiriama kuri iš bylinējančių pusių turi geresnį advokatą.

MYSLĒ

Dviem pupom visus laukus užsēja. —Akys.

SKAITYKIT
APIE
LIETUVĄ!
SKAITYKIT
DIRVĄ

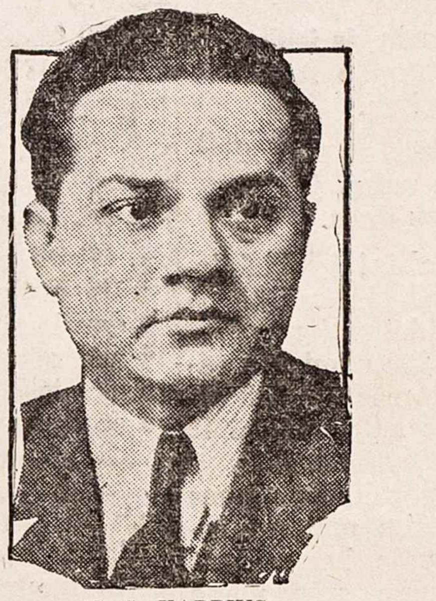

K. S. KARPIUS

"Dirvos" Redaktorius K. S. Karpius sugryžo iš savo įdomios kelionės Lietuvoje, Švedijoje, Danijoje ir Norvegijoje — ir nuo dabar visus savo kelionės įspudžius ir patyrimus smulkiai aprašys "Dirvoje". Skaitytojų bus visai žiemai!

Redaktorius bandė apvažinėti, pamatyti kuodaugiausia Lietuvos, aplankė daug miestelių, kalbėjosi su daugybe žmonių — darbininkų, tarnautojų, profesijonalų, inteligentų, veikėjų, valdininkų ir net valdžios galvų — apie tai visa apsakys jums kurie "Dirvą" skaitot.

Aprašys patirtas įdomybes kitose Lietuvai kaimyniškose šalyse, kuriose paviešėti ir pavažinėti pašventė nemažai pinigo ir laiko. Ten rado daug reikalingos savo istorinėms apysakoms medegos, ką rasit vėliau skaitydami jo apysakas, bet apie šiųdieninį gyvenimą ir žmones tose šalyse atpasakos savo aprašymuose kelionės įspudžių.

Skaitykit "Dirvą", atnaujinkit savo prenumeratas, ir paraginkit išsirašyti "Dirvą" savo draugus, kurie turės malonumo tai visa skaitydami. "Dirvos" kaina metams tik $2, ir nauji prenumeratoriai gaus $2.00 vertės knygų dovanų.

"DIRVA"

6820 Superior Ave. Cleveland, Ohio

ĮGALIOJIMAI

reikalingi Lietuvoje pirkimui, pardavimui, valdymui žemių ir kitokio turto.

K. S. KARPIUS

Registruotas Lietuvos Konsulate Notaras.

"DIRVA"

Rašykit laiškais arba atsilankykit ypatiškai.

6820 Superior Ave. Cleveland, Ohio.

Kalbinkit savo draugus skaityti "Dirvą" — jie turēs sau didelio pasitenkinimo iš jos.

NEBUK ŽILAS

Stebuklingos Gyduolēs, kurios Panaikina žilimą, Plaukų Slinkimą ir Pleiskanas. Šias gyduoles privalētų turēti kiekvienas kuris žyla, slenka arba pleiskanuoja plaukai. Nēra nieko už jas geresnio iki šiol išrasta. Specialis introdukcijos pasiulymas: didelis $2 pakelis tik už $1. Užsisakykit šiandien ir sutaupykit $1. Jeigu nebusit pilnai patenkinti jums pinigai bus sugrąžinti.

Reikalaujam Agentų

J. SKINDER Dept. C

Box 251 Clinton, Ind.

Kalendorių ir Paveikslų

Katalogas 1936 m. Siunčiamas Dykai.

Parašykite paprašydami pas —

JONAS KERDIEJUS
652 Broadway,
South Boston, Mass.

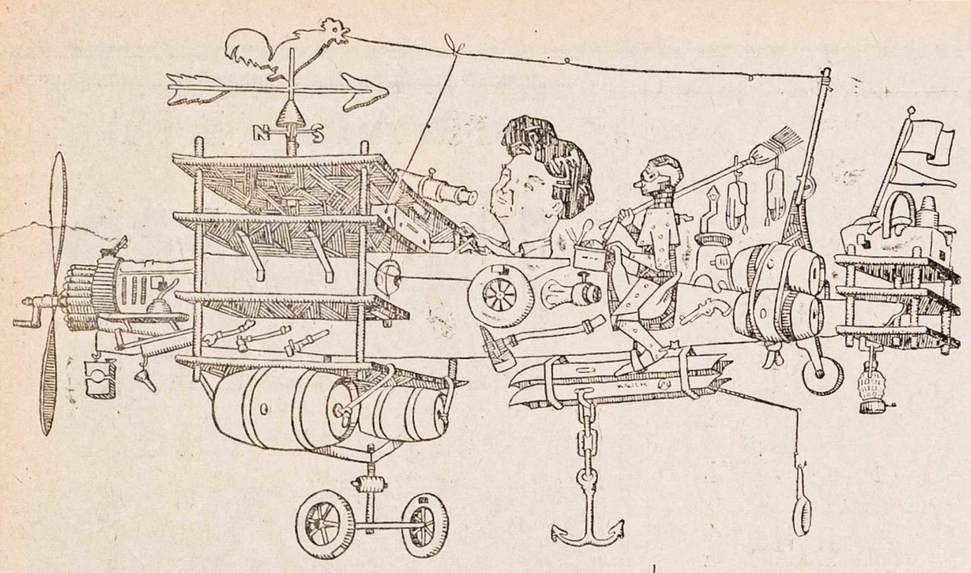

GERB. SPRAGILO "METEORAS" NUKRITO IR NUSKENDO

Pats oro karžygis išliko gyvas ir sugryžo Amerikon.

Žada važinėt po kolonijas rinktis aukų, jeigu kas duos.

Labas! labas! gerbiamieji! Prisipažinsiu kad aš po pabuvimo Lietuvoj nuo Velykų visau jau užmiršau savo Amerikonišką Lietuvišką kalbą ir kalbu tikrai ir grynai Lietuviškai.

Dabar pasakysiu jums kas su manim atsitiko toliau, Lietuvoje begyvenant ir apie liudną galą mano garsaus oroplano "Meteoro', kuriuo aš nuskridau į Lietuvą padarydamas rekordą daugiausia sustojimų.

Kada išgirdau kad atvažiuoja į Pasaulio Lietuvių Kongresą gerb. "Dirvos" redaktorius, aš tuoj sugalvojau ir sumaniau padaryt šitaip: nusiskubinu į Slaptą Slabados Oro Klubą ir sakau:

— Sudėkit man aukų nupirkimui benzino, aš skrisiu į Klaipėdą pasitikt gerb. "Dirvos" redaktoriaus ekskursiją į Kongresą!

— O, tai labai prakilnus ir garbingas sumanymas! — pasakė man Slapto Slabados Oro Klubo pirmininkas, ir tuoj paskambino atvežti mano "Meteorui" reikalingą kiekį benzino, ir man sėdus į savo oroplaną, mano plieno paukštis išskėtė savo galingus sparnus ir purpdamas skrido per Lietuvą į Klaipėdą, pasitikti ekskursiją, kuria atvažiavo net šeši delegatai į Kongresą.

Visa Klaipėda laukia atvykstant į Kongresą taurių Amerikos Lietuvių veikėjų: 'Dirvos' redaktoriaus, 'Tėvynės' redaktoriaus, 'Sandaros' atstovo, 'Vienybės' atstovo ir kitų, ir net iš Kauno atvyko komisija juos pasitikt ir priimti su Lietuviška valstybine!

Iš Kalmaro gauta žinia kad vakar iš ten išplaukęs laivas su tauriais ekskursantais atplaukia į Klaipėdą. Ryto metą kada laivas turėjo atplaukti, dar anksti, dar laivo buvo nematyt, aš vėl sėdau į "Meteorą", vėl jis išskėtė galingus savo sparnus, ir aš pasiryžau vykti ekskursantų pasitikti. Juk tai bus garbė ir man ir jiems kad štai va patinka juos oro karžygis, kuris nuskrido iš Klyvlando į Kauną su daugiausia sustojimų!

Rytas buvo gražus, oras ramus, taigi Kaipėdos Oro Klubo nariai persigandę atkalbinėjo mane kad neskrisčiau, nes mano oroplanas pritaikytas skraidyti šaltabe ir blogame ore.

— Gerb. Spragile, tamsta imi pavojingą riziką: tokiame vasaros ore kaip šis gali atsitikti oro avarija, ne tik tamsta gali žuti bet pražudyti ir tokį brangų lėktuvą! Neskrisk! — sako jie.

— Žut-but skrisiu, turiu pasirodyt tokiam dideliam skaičiui Amerikos Lietuvių laikraštininkų kad nieko neatboju ir kad jokis puikiausias oras man negali buti pavojingas! — sakau aš!

Supurpė "Meteoro" moksliškas propeleris, ir aš palengva, dideliu smarkumu kilau į stratosferą! Valio taurieji ekskursantai! Valio Pasaulio Lietuvių Kongresas! Jus laukia Klaipėda ir Kaunas glėbius išskėtę!

Nulekiu tolyn į Baltiją, pamatau laivą, ir suku aplink jį ore ratais, darau visokias mirties kilpas, linksminu pasitiktus svečius.

Laivas plaukia į Klaipėdą ir aš jį lydžiu, sukdamas aplink ratu.

Tik staiga pajuntu kad mano "Meteoras" jau negali kilti aukštyn, puola žemyn — turbut nuo saulės kaitros ledais apšalo ar nuo perdaug pasiimto benzino nepajiegė motoras suktis, ir mano moksliškas oroplanas neria į vandenį! Aš šiaip taip išsikrapščiau iš oroplano ir spėjau nukrist ant laivo, o gerb. Robotas su "Meteoru" nugarmėjo į baisią gilumą Baltijos dugno!

Rėkiu-šaukiu laivo kapitoną kad gelbėtų mano oroplaną iš jurų gelmių, bet jis sako turi skubint į Klaipėdą, ir Švedų laivui uždrausta Lietuvos vandenuose oroplanus žvejoti, tai ir negavau pagalbos — mano moksliškas oroplanas ir liko Baltijos gelmėse.

Parplaukiam į Klaipėdą, aš tuoj mušu telegramą Kauno Karo Muzejui kad atvyktų išsiimtų iš vandens mano žuvusį "Meteorą" ir patalpintų muzejuje. Bet ir iš čia gaunu atsakymą: Nenori jie kad daugiau lakunų ar užsimuštų ar oroplannus sumuštų ar prigertų, nes Karo Muzejuje nėra gana vietos Amerikos Lietuvių sudaužytiems oroplanams sutalpinti; užtenka, sako vienos Dariaus ir Girėno "Lituanikos"....

Taigi mano "Meteoras" ir liko Baltijos dugne amžinai....

Bet vistiek mano dvasia nenuskendo, ir kai nuvažiavau su ekskursantais ir delegatais į Kauną, ten mane labai iškilmingai priėmė!

Jeigu ir pėkščias bučiau nukeliavęs į Kauną, jie vistiek butų iškilmingai pasitikę, nes Kauniečiai mėgsta ceremonijas ir moka iškilmingai priimti oro karžygius.

Dabar, pargryžęs į Klyvlandą, vis radau savo dirbtuvę nedirbant, tai norėčiau važinėt po Lietuviškas kolonijas pasirodyti kaipo žymiausias oro karžygis ir pasirinkti aukų, tik nežinau ar kas norės man aukauti!

"DIRVA"
$1.00
(už pusę metų)
Už naujas prenumeratas savo arba kitiems užrašant, mokant pilną metinę prenumeratą $2, po senovei duodame $2 vertės knygų dovanų. Kalbinkit savo draugus užsiprenumeruoti "Dirvą".
"DIRVA"
6820 Superior Ave.
Cleveland, Ohio.

"Dirvos" Redakcija priima ir talpina pranešimus apie vietinį Lietuvių judėjimą, nemokamai. Pranešimai turi buti parašyti

STONIS
RESTAURANT
Didžiausia ir Gražiausia
LIETUVIŠKA VALGYKLA
Duodame į stalą skaniausius valgius ir visokius legališkus GĖRIMUS
6824 Superior Ave.

APSIDAIRIUS

Rašo Vyt. Širvydas.

KNYGA APIE LATVIUS

Londono "Times" literaturinis priedas praneša apie išleidimą naujos knygos Angliška kalba apie musų brolius Latvius. Knygos vardas: "LATVIA; Country and People". Ją parašė R. O. G. Urch, spausdinta Rygoje. Jos tikslas — Angliškai skaitančią visuomenę supažindinti su Latviais ir jų kraštu, kaip 1928 metais Londone išleista Pulk. Harrisono knyga "LITHUANIA" turėjo tikslo supažindinti su Lietuva, jos istorija, valdžia ir veikėjais. Knygos recenzentas sako:

"Rašytojas Urch savo knygą suskirsto į dvi dali: pirmoje Latvių istoriją peržvelgia, antroje papasakoja apie šių dienų Latviją. Istorinė dalis, sutalpinta į šimtą puslapių, tačiau, pirmiau nieko neskaičiusiam apie Latvius skaitytojui duoda progos susidaryti vaizdą Latvių tautos istorijos, nuo pasakiško Lačplėšio (meškų plėšytojo) gadynės iki išgujimo raudonųjų. Antroje dalyje rašytojas aprašo Latvių respublikos atsiradimą, kurią pradeda žemės reforma, prikurusia visą naujų žemdirbių luomą. Knyga perduoda skaitytojui vaizdą to gaivumo ir užsidegimo Latvių tautos, kuris suirutės laikais sukurtų tautinę valstybę, kurios vienybę patikrino Karlis Ulmanis 1934 metais, paimdamas valdžią į naujos tautinės ir autoritetinės vyriausybės rankas".

MUSŲ DAINOS

Musų dainas mes patys ir svetimtaučiai giria. Reiškia, liaudis sukurė meniška dalyką. Šiandien, kai Vokiečiai Lietuviams dieną ir naktį prikiša "nekulturingumą", įdomu prisiminti ką vienas pirmųjų musų dainų rinkėjų, Rėza, yra pasakęs. Jis gyveno Prancuzijos revoliucijos ir Napoleono karų laikais ir pirmą dainų laidą išleido 1825 metais. Tą rinkinį (89 dainas) šymet išleido Vytauto Didžiojo universiteto Humanitarinių Mokslų fakultetas, priežiuroje M. Biržiškos.

Del liaudies dainų vienas Vokietis (Forkelis, 1801 metais) yra ką štai ką pasakęs:

"Liaudies daina, kokia ji musų laikais sukurta ir praėjusiais šimtmečiais daugiausia buvo kuriama, nėra tikras meno istorijos dalykas. Jei ji atsiranda pačioje liaudyje tai tekstas turi dažniausia paikus, tuščiamin̄čius rimavimus, arba nešvarius dviprasmiavimus, o jos gaida tokia nereikšminga kad ji kiekvienam kitam tekstui lygiai gerai pritiktų."

Rėza į tai sako: "Šis tvirtinimas visai negali buti taikomas Lietuvių liaudies dainoms. Čia viskas teisingai apmąstyta, giliai atjausta ir padoriai išlaikyta".

Rėza savo rinkinį buvo Vokiškai išvertęs, ir juo vėliau Lenkai, Čekai ir Rusai pasinaudojo, tikslu parodyti Lietuvių liaudies dainų turinio gražumą. Įvadoje Rėza štai kaip Vokiečiams aiškino Lietuvių liaudies dainas:

"Pažymėtina jog skaisti dorovė, gerbimas kas padoru ir tinka, vyrauja dainose. Nerasime nei vienos dainelės kurioj nepadoriais užsiminimais butų peržengta dorovės ir gėdingumo ribos. Rimtas skausmas, švelni melancholija apsupa šias dainas gražiai veikiančiu liudesio šydu. Meilė čia nėra paleistuvinga aistra, bet tasai rimtas, šventas gamtos jausmas, kurs leidžia nepagedusiam žmogui manyti kad kažko aukštesnio ir dieviško gludi šiame nuostabiame sielos linkime. Iš dainų dvelkia švelnus, elegiškas tonas, ir jis kyla ne iš ištvirkusios bet iš skaisčios, nekaltos, savo mylimo ar mylimos skaudžiai pasiilgusios širdies. Čia niekur nėra kalbos apie bučkį, rankos paspaudimą, slaptus žvilgsnius ir kitus meilės išreiškimus. Pati meilė vos turi pavadinimą; ji tebėra ta šventa, nepasakoma gamtos paslaptis, kurią nekaltai jaučią neišdrysta ištarti".

Palyginus ką Vokiečiai sako apie savo liaudies dainas ir kas sakoma apie musų, tuojau darosi aišku, musų pratėviai buvo kilnesnės sielos ir širdies kulturos žmonės negu Vokiečių pratėviai Tas pat pritinka ir šiandien.

Kandidatas į Miesto Teisėjus

The Cuyahoga County Bar Association's balsavimas už parinkimą kandidatų į Miesto Teisėjus parodė kad David Copland yra vienas iš parinktinųjų į vieną iš penkių teisėjų, už kuriuos bus balsuojama 5 d. Lapkričio.

Savaitė pirm to, ir Cleveland Bar Association rekomendavo Copland'ą į Miesto teisėjus.

Copland yra kandidatas šešių metų terminui, kam bus renkama penki teisėjai.

Aišku kad mažuma šiaip žmonių žino apie advokato tinkamumą ir sumanumą buti teisėju. Bet kada patys advokatai kurį iš savo tarpo užgiria tai reiškia jog rekomenduojama tinkamas žmogus. Abiejų advokatų draugijų užgyrimas David Copland'o parodo jo tinkamumą buti Clevelando Miesto teisėju.

Mary B. Grossman — Kandidatė į Teisėjus

Mary B. Grossman, kandidatė tolesnei tarnybai į Miesto Teismą sekančiuose rinkimuose, pasekmingai ir garbingai tarnavo savo vietoje per praėjusius 12 metų.

Jos rekordas visu jos tarnavimu teisėjo vietoje yra nuoširdus tarnavimas visuomenei. Bėgyje visos savo karjeros kaipo advokato ir teisėjo, Mary B. Grossman dirbo pagerinimui viešuomenės reikalų. Ji tapo išrinkta pirmutinė moteris teisėja 1923 metais, ir nuo to laiko daug pasidarbavo pravedime įvairių pagerinimų teismo tvarkoje. 1929 m. vėl buvo išrinkta šešių metų terminui.

Teisėja Grossman baigė Clevelando Teisių Mokyklą 1912 metais; įsisteigė teisių ofisą 1914 metais, kur ir praktikavo per 10 metų. Ji turi tą garbę kad buvo išrinkta pirmutinė moteris teisėja, ir pirmutinė moteris priimta į American Bar Association (Amerikos Advokatų Draugiją).

Ji įsteigė Moterų Apsaugos Draugiją 1917 metais, kuri dabar žinoma kaipo Merginų Biuras, ir nuolatos tarnavo toje organizacijoje be atlyginimo. Ji turėjo daug žymių pareigų advokatų draugijoje. Yra nariu Merginų Biuro taryboje ir pirmutinė narė pirmutinio Moterų City Club ir dalyvauja veikliai kitose organizacijose.

Jos ilgas patyrimas teisių praktikavime ir teisėjo pareigose užtarnauja jai balsuotojų pritarimo.

Kaip tapti Suv. Valstijų Piliečiu

"Dirvos" knygynas turi naudingą knygelę tiems kurie nori apsipažinti su Amerikos pilietybės klausimais kurie reikalingi žinoti norinčiam patapti Suvienytų Valstijų piliečiu.

Kaina 25 centai.

Teisėja Lillian M. Westropp vėl Kandidatuoja

Rytą po rinkimų, Lapkričio mėn. 1933 metais, kuomet Teisėja Lillian M. Westropp kandidatavo ilgesniam terminui, vietos laikraščiai sekančiai parašė:

"Išrinkimas Miesto Teisėja Lillian M. Westropp nuostabiu 87,697 balsų skaičium buvo viena iš sensacijų antradienio balsavimų."

Teisėja Westropp buvo paskirta 1931 m. per Gubernatorių White užpildymui likusios tuščios vietos miesto teisme, ir 1933 metais jos gautas nepaprastas balsų skaičius parodė jos tinkamumą tai vietai. Savo artimiausį kompetitorių ji pralenkė 37,500 balsų.

Teisėja Westropp, viena moteris iš dviejų, kurios yra šešiolikoje teisėjų skaičiaus, pasirodė labai tinkama tai vietai. Ji supranta žmogų ir permato jo bėdas ir nemalonumus gyvenime, todel žino kuris vertas nubaudimo, o kuris užsipelno prijautimo.

Teisėja Westropp buvo vienatinė moteris kurią užgyrė Bar Association du metai atgal. Dabar ji kandidatuoja tolimesnei tarnybei šešių metų terminui ir pasitiki kad tautinės grupės parems ją balsuodamos Lapkričio 5 d. Ji yra gera draugė Clevelando tautinių grupių, todel pasitiki iš jų sau parėmimo.

Kandidatas į Teisėjus

James P. Hart, Apskrities Prosekutoriaus padėjėjas ir kandidatas į miesto teisėjus, šešių metų terminui, parodė savo patyrimu ir sumanumu jog yra tinkamas užimti teisėjo vietą.

James P. Hart gimė Liepos 12 d., 1898 metais Visą mokslą ir legalį patyrimą įgavo Clevelande.

Jisai praktikavo teises nuo 1923 iki 1929 su savo tėvu W. J. Hart. 1929 metais jis inėjo į Apskrities Prosekutoriaus ofisą su Ray T. Miller ir tarnavo iki šiol prie abiejų Apskrities Prosekutorių, P. L. A. Lieghley ir Frank T. Cullitan.

James P. Hart aktiviai dalyvavo tardyme daugelio bankų bylų ir kitų svarbių dalykų. Jis yra užgirtas Clevelando Darbo Federacijos.

NEWMAN TRAVELTALKS
ETHIOPIA
Puikus spalvuoti vaizdai. Judomi paveikslai imti Etiopijoj. Rodomi nuo 4 po pietų ir nuo 8:15 vakare
PIRMADIENĮ, SPALIŲ-OCT. 21
B. of L. E. Auditorium——St. Clair Ave. ir Ontario St.

VYRAMS IR VAIKINAMS
NAUJI RUDENINIAI SIUTAI
DRABUŽIAI KOKIŲ JUS NEGALITE GAUTI KITUR
$16
MUSŲ KAINOS KUOŽEMIAUSIAI NUSTATYTOS
Vyrų Ir Vaikinų Skribelės..... $2.95
Geriausio Šilko kaklarišiai..... .48
Per Galvą Užsivelkami Sveteriai..... 1.95
THE KRAMER & REICH CO.
7002 Superior Ave. kampas Giddings Road

P. J. KERSIS
1414 STANDARD BANK BLDG. Kampas St. Clair ir Ontario Gat.
Ofiso Telef. MAin 1773 Namų KEnmore 4740-W.
Parku-parduodu bankų knygutes moku aukščiausią kainą už jas
Skolinu pinigus ant namų pirmo morgečio. Atstovauju didžiausias kompanijos apdraudos (insurance) gyvybės, ligoje, nuo ugnies; namus, baldus; pavogimo automobilio, jų susidaužymo, tt. Reikalaujantiems suteikiu patarimus ir teisingą patarnavimą. Kreipkitės pas mane, busit užganėdinti.

DELLA C. JAKUBS
(JAKUBAUSKIENĖ — Laisnuota Laidotuvių Direktorė)
Lithuanian Funeral Home
Visiems Lietuviams norintiems naudoti musų kambarius leidžiame dykai.
Lietuviai kreipdamiesi reikale prie manęs apturėsit teisingą patarnavimą: mandagus, simpatiškas, greitas ir geresnis patarnavimas už kitų. Vežimai ligonių pervežimui į ir iš ligonbučių. Kainos sąžiningos. Žemiausia kaina už palaidojimą, sulyg jusų pasirinkimo. Reikale telefonuokit.
6621 Edna Avenue ENdicott 1763

WILKELIS FUNERAL HOME
Licensed Funeral Director
6522 Superior Avenue
NORINTIEMS KAMBARIUS DUODAME VELTUI.
Palaidojimo kaštai priklauso nuo šeimos išgalės ir noro. Vienok musų patarnavimas, užjauta, simpatija ir prielakumas yra visiems lygus, be tsižvelgimo į kaštus.
Patarnavimas greitas, aukščiausios rušies ir visais atžvilgiais moderniškas.
HEnderson 9292

REIKALE VISOKIOS APDRAUDOS
Mes esam pasirengę suteikti visiems pilnas musų patirtas Informacijas ir praktiškus patarimus reikale visokios Apdraudos (Insurance) visai dykai. Todel pirmiau šaukite mus negu ugniagesius (firemonus).
Vienatinė Vietinė Pastovi Lietuvių Real Estate ir Apdraudos Agentura
P. P. MULIOLIS
6606 Superior Ave. Cleveland HEn. 6729

LIETUVOJE

Kaip iš Vandens Atkariaujama Derlinga Žemė

Kaunas. — Lietuvos girios ir pelkės ilgus amžius buvo patikimos talkininkės Lietuviams ginantis nuo priešų. Daugelyje Lietuvos istorijos vietų aprašoma kaip Lietuviai suklampinę į pelkes pulkus priešų, juos skaudžiai sumušdavo ir išvydavo iš savo krašto. Amžiams bėgant, girios išnyko, pelkės apdžiuvo, bet ne tiek kad Lietuvos artojas galėtų buti šeimininkas savo giriose ir pievose. Net ten kur ukininkas galėdavo su žagre ineiti, retais metais vanduo nenugulėdavo pasėlio ar nesupudydavo šieno. Senovėj buvusios Lietuvių talkininkės pelkės dabar buvo virtusios ukininkų nelaime ir prakeikimu.

Lietuvos ukininkai, siekdami sau geresnio ir laimingesnio gyvenimo pradėjo didelę griežtą kovą su vandeniu. Jiems į pagalbą atėjo valdžia su kapitalu. Jau 20 metų kaip eina ši kova. Lietuvos ukininkas jau daug laimėjo ir, galimas daiktas, po keliolikos metų jis visiškai laimės kovą su vandeniu. Čia kalbama apie didelių plotų peikių ir vandeningos žemės nusausinimo darbus. Šie darbai prasidėjo jau prieš Didįjį karą. Bet lyginant su dabar varomais žemės nusausinimo darbais, prieškariniai nusausinimai jokios žymės nepaliko. Juk prieš karą dabartiniame Nepriklausomos Lietuvos plote buvo nusausinta tik 7,650 hektarų žemės. Tie darbai dabartiniais Lietuvos pinigais kaštavo tik 722,500 litų.

Atgavus laisvę, Lietuva, kitas savo gyvenimo sritis tvarkydama, nepamiršta ir šių didelių žemės nusausinimo darbų. Žinoma, iškarto nepajiegė žemės nusausinimą varyti tokiu plačiu masta kaip dabar. 1920 metais buvo nusausinta tik 100 hektarų žemės; 1921 met. jau nusausinta 1,853 ha. Juo tolyn tuo šie darbai buvo smarkiau plečiami. Kaip jie augo parodo ši lentelė:

1923 m.	nusausinta ha 2,586
1926	9,015
1927	14,614
1928	25,894
1929	33,570
1930	44,044
1931	53,635

Išviso, nuo 1920 iki 1934 metų Lietuvoje nusausinta 313,-299 hektarai žemės. Per tą laiką visi nusausinimo darbai kaštavo 40 milijonų litų.

Šios Lietuvos ukininkų kovos su vandeniu ir ateityje nesumažės. Jau artimiausiu laiku iš vandens bus atkovota dar 57,113 hektarų derlingos žemės. Kasmet Lietuvoje prie žemės nusausinimo darbų dirba apie 6000 darbininkų. Didžiuliai žemės plotai sausinami tik vasaros metu.

Lietuvos ukininkai džiaugiasi atgautais derlingos žemės plotais. Bent kuria nepriklausomos Lietuvos dalimi keliaudami, dabar matome laukus, girias ir pelkes rėžiančius platesnius ir siauresnius, gilesnius ir lėkštesnius griovius. Upės, kurios anksčiau buvo visaip išraitytos, duburingos, pavasariais, rudeniais ar per lietus patvinstančios ir apsemiančios pasėlius, laukuose šieną, net kaimus ir sodybas, ardančios sodybas ir tiltus, dabar jau sutvarkytos ir suvestos į vieną taisyklingą vagą, duburiai užpilti, užlyginti. Net ir ten kur anksčiau žmonės sunkiai išbrisdavo, dabar auga javai, žaliu kilimu tyso gražios pievos.

Šie Lietuvos žemės nusausinimo darbai ateityje sudarys ištisą gadynę tautos gyvenime ir bus minimi kaip geresnio ir laimingesnio ukiško gyvenimo pradžia. Tsb.

KAIP VOKIEČIAI ELGĖSI RINKIMŲ LAIKU

(Specialiai "Dirvai")

Fagėgiai, Spalių 2 d. — Klaipėdos krašte praėjo seimelio rinkimai. Kas rinkimus laimės sunku pasakyti, bet reikia manyti kad Lietuviai jų nelaimės, nes Vokietija varo labai baisią propagandą prieš Lietuvą ir Lietuvius. Čia duodama pinigai kas tik jų panori ir balsuotojai papirkinėjami įvairiais budais, kad tik už Lietuvius nebalsuotų. Daugelis krašto Lietuvių rinko Vokiečius tik todeliai kad buvo prigrąsinti jog Vokiečiams kraštą okupavus jie bus pakarti jei rinks Lietuvius. Kitiems vėl buvo pripasakojama kad jeigu Vokiečius išrinks tai bus daug geriau gyventi. Darbininkams pažadėjo dvigubą atlyginimą, ir tt.

Taigi turint visą dar šmeižtų ir prasimanymų eilę sunku tikėtis kad Lietuviai seimelio rinkimus laimės. Bet mes nenustojame vilties ir jeigu nelaimėsime vistik nenustosime kovot už tėvų žemelę ir per ilgas kovas tikimės visišką laimėjimą Klaipėdos krašte.

Tilžiškiai Ašaras Lieja Žiurėdami į Lietuvos Pusę

"Lietuvos Keleivis" Klaipėdoje paduoda tokią žinią apie liudną padėtį Tilžės gyventojų negaunančių iš Lietuvos maisto:

Nekartą jau musų pasienio gyventojai, iš Tilžės gryžę, pasakojo kaip pulkai Tilžiškių, ypač senesnių žmonių, rentininkų, bedarbių, vyrų ir moterų, stovi prie tilto, akis įsmeigę į Lietuvos pusę, ir ilgai tik žiuri ir žiuri į ten kur jie nebegali nueiti pigiai pavalgyti. Nekartą moterys apsiverkė kalbėdamos apie labai sunkų bado gyvenimą Tilžėje po to kai naziai tiltą uždarė.

Šitą apverktiną Tilžiškių padėtį patvirtino ir vienas Tilžės muitininkas valdininkas, kaip, darant radio transliacijas iš Tilžės, radiofono kalbėtojas nuėjęs su mikrofonu pas Luizės tiltą, muitininkus išklausinėjo apie tiltą, uždarytą sieną, ir tt. Muitininkas pareišką didžiausį nepasitenkinimą tilto uždarymu, nes nuo to labai vargsta Tilžės gyventojai.

PARSIDUODA NAMAS

$1,7000—5 kambarių, maudynė, garadžius, 35x120 lotas, $500 įmokėt, $12 į mėnesį išsimokėjimas ir nuošimtis. Taksai $33, radasi ant Star Av. arti Superior ir Addison.

McKENNA

1383 East 55th St. HE 5282

PARSIDUODA NAMAS

6908 Pennsylvania ave., 6 kambariai, 4 apačioje, 2 viršuje, skalbykla virtuvėje. Kaina $1,600. Kreipkitės CHerry 0078.

820 Finance Bldg. 750 Prospect av.

NAMAS IŠSINUOMOJA

4 akrų žemės plotas, tinka bizniui arba namui. Kreipkitės 18621 Neff Road GArfield 6296.

IŠSIDUODA KAMBARIS

Vienam vyrui, be valgio, su visais įrengimais ir šiluma. Kreipkitės 1694 E. 90 Street

PUIKUS BILIARDAS PARSIDUODA

už visai mažą kainą, kuris kainavo $70.50. Kreipkitės tuoj 1694 E. 90 Street

VIETINĖS ŽINIOS

Užgyrė Tenesy Kandidaturą į Teisėjus

Praeitą savaitę keleto tautų advokatai susirinkę suorganizavo American Cosmopolitan Advokatų Klubą. Dalyvavo atstovai nuo Lietuvių, Čekų, Slovakų, Slovenų, Lenkų, Rusų, Ukrainų, Jugoslavų ir Rumanų.

Plačiai buvo apkalbėta kodel šių tautų atstovų nėra miesto ir apskrities valdžioj, nors yra tinkamų daug advokatų kurie galėtų užimti įvairias vietas, ypač teisėjų Miesto Teisme.

Klubo organizavimą baigus, buvo patiekta rezoliucija užgirianti kandidaturą Teisėjo George S. Tenesy į Miesto Teisėjus šešių metų terminui.

Taipgi paskirta komitetas vajui Tenesy į teisėjus, ir komiteto vieta nuskirta 513 Public Square Bldg.

Vienas iš tikslų American Cosmopolitan Advokatų Klubo yra iškovoti atitinkama reprezentaciją miesto ir bendrai valdžioje visoms tautoms, nes 65 nuoš. miesto balsuotoju paeina iš ateivių, o jie labai mažai tegauna vietų valdžioje.

Susirinkime dalyvavo virš 80 advokatų, kurie savo organizaciją praplės iki to kad galės pasitarnauti ir suteikti visokių patarimų apie visuomeniškus ir politiškus reikalus visiems savo žmonėms.

Studentų Piešiniams Skiriama Dovanos

The Cleveland Safety Council (Saugumo Taryba) rengia milžinišką studentų afišų piešinių parodą ir kontestą už dideles dovanas. J. A. Zimmer, prezidentas, Central Outdoor Advertising Company, Inc., iš Clevelando, paskyrė $500 dovanoms už geriausius piešinius studentų lankančių Cuyahoga Apskrities mokyklas. Saugumas yra vienas iš svarbiausių viešuomenės gyvenimo pusių ir piešiniuose privalo buti kuo labiausia vaizduojamas.

Viena aukščiausio laipsnio dovana bus $50, o kitos dovanos bus padalintos daugybei už geriausius jų kurinius, kurios sieks nuo $40 ir žemyn iki $1. Dalyvauti gali meno mokyklos ir universitetų studentai, kuriems paskirta didesnės dovanos; taipgi paskirta dovanos iki $30 aukštesniųjų mokyklų, ir dovanos žemesniųjų mokyklų mokiniams, iki 4-to skyriaus paišybos mokiniai gali dalyvauti šiame konteste.

Platesnių informacijų apie šį kontestą kiekvienas gali gauti iš: L. C. Sykora, 1108 Swetland Bld., Cleveland, O. Telefonas PR. 2877.

ANGLIŠKOS KALBOS PAMOKOS

St. Clair Branch Library, E. 55th ir St. Clair Av., Mrs. Elizabeth Coe, kuri per penkis metus davė pamokas Angliškos kalbos, dabar vėl turi pamokas kasdien, nuo 1 iki 3, išskyrus šeštadienius. Mrs. Coe yra žinioje miesto mokyklų tarybos. Pamokos dykai. Stokit dabar.

NEWMAN KELIONIŲ VAIZDAI

A. L. Newman, garsus keliautojas, duos paskaitą pirmadienį, Spalių-Oct. 21, nuo 4 val. po pietų, ir kitą nuo 8:15 vak. Jis kalbės apie Ethiopiją. Bus parodyta Mussolinio kareivių eisenos, Malta sala, su Britų karišku laivynu, ir paskui sostinė Ethiopijos žemėje, Addis Abeba, ir daug vaizdų iš moderniškos Ethiopijos. Paskaita ir paveikslai bus rodomi Engineers Auditorium, St. Clair ir Ontario.

Pirmadienį, Spalių 28, bus kitos paskaitos ir paveikslai toj pačioje auditorijoje, nuo 4 ir 8:15 vakare. Tuo atveju bus apsakoma apie Pietų Juras.

STATYBA EINA PLAČIAI

Clevelande jau patiekta darbai trečiai ir paskutinei seno miesto dalies atnaujinimo sričiai, kur bus išstatyta nauji, moderniški darbininkams gyvenami namai vietoje iki šiol buvusių supuvusių lušnų pilnų visokio našvarumo.

JIEŠKOMAS JUOZAS BRAZIS

Juozas Brazis, kuris 1920 m. gyveno 1531 East 33 St., prašomas atsišaukti "Dirvos" administracijon. Yra svarbus reikalas suristas su jo tėviške, Bradesiais, Lietuvoje.

PAKLAUSYKIT RADIO

Ši sekmadienį, Spalių 20 d., nuo 3:30 iki 4:30 po pietų bus tautų radio programas iš stoties WJAY, kandidato į mayorus Burtono agitacijai. Lietuviškai kalbės Jonas Brazauskas. Muzikaliam programe dalyvaus Jonukas Brazauskas.

VĖL BUS APRAŠYMAI LIETUVIŲ VEIKĖJŲ IR SENŲ GYVENTOJŲ

Neužilgo "Dirvoje" vėl bus pradėta aprašymai gyvenimo ir veikimo senųjų Clevelando Lietuvių gyventojų ir veikėjų.

13 UŽSIMUŠĖ

Automobilių nelaimėse Ohio valstijoje praeitą sekmadienį užmušta arba užsimušė 13 žmonių.

GRAŽUS RADIO PROGRAMAS

Spalių 10 d., iš radio stoties WJAY buvo duodama visa pusė valandos Lietuviško radio programo. Programas prasidėjo nuo 3:30 po pietų.

Programą atidarė Anelė Kavaliauskienė su daina "Plaukia Nemunėlis". Po to ji sudainavo "Ko Liudi, Žalia Gerele".

Programo vedėju buvo Adv. Nadas Rastenis, kuris perstatė kalbėti "Dirvos" redaktorių apie jo patyrimus Lietuvoje ir Lietuvos padėtį. Po kalbos, buvo pagrota rekordai Kauno Karo Muzejaus vėliavos nuleidimo iškilmių. Toliau, sekė dainos, "Ar Tu Žinai, Mano Broli", — Petronėlė Stankevičiutė, Ona Useliutė, Alvina Luizienė; ir "Ilgu, Ilgu", Alvina Luizienė ir Julėl Salasevičienė. Programas baigėsi "Plaukia Nemunėlis".

ŠV. JURGIO PARAPIJOS CHORO BALIUS

Antradienio vak., Spalių 22 d., nuo 8:30 val., Šv. Jurgio parapijos auditorijoje, parapijos choras rengia savo didelį balių. Įžanga bus tik 35c., gros Shang Jenkin's orkestras.

APSIVEDA

Elena Palubytė sueina i moterystės ryšį su Vladu Krasausku. Šliubas bus Šv. Jurgio Lietuvių bažnyčioje, antradienį, Spalių 26 d., 9 val. ryto.

COMMUNITY FUND VAJUS

Šį rudenį Community Fund pasiskyrė sukelt $3,250,000 užlaikymui Clevelando šelpimo įstaigų per sekantį metą. Vajus prasidės Lapkričio 18 ir tęsis per savaitę laiko, iki 26 dienos.

Pernai buvo bandyta sukelti $3,500,000, bet sukelta $3,038,-000. Šymet suma nustatyta mažesnė, bet bus bandoma sukelti visa.

Community Fund per eilę praeitų metų turėjo gana stiprių, duosnių rėmėjų, kurie duodavo šimtais ir desėtkais tukstančių aukų, bet dabar tuli jų jau mirę, kiti bankrutavę arba kitaip kaip negali tokių sumų skirti kaip seniau skirdavo.

PARSIDUDA NAMAS, 6 kambarių, moderniškas, arti nuos Šv. Jurgio Lietuvių Bažnyčios. Kaina, $1550.00. Reikia įmokėti, $700.00 Kreipkitės: 986 East 74th Street.

A. WIRBICKAS

užlaiko gražią užeigą

ALINĘ IR VALGYKLĄ

Penktadienio vakarais duodama skanios žuvies.

17320 St. Clair Avenue Kampas E. 174th St.

"Mielu Noru, Mrs. Smith, Naudok Telefoną"

ŠTAI vienas atsitikimas kada jus noriai leidžiate savo kaimynei naudoti jusų telefoną—kuomet ji ateina pranešti telefono kompanijai įvesti jai atgal išimtą telefoną.

Mrs. Smith ir daugybė kitų šeimų kurios žino kaip nepatogu naudotis kaimynų telefonais dabar įsideda sau atgal. Užsakymai telefonuojami musų Biznio Ofisui bus greitai išpildyti.

The Ohio Bell Telephone Company yra dalis visos Bell System ir naudojasi visais išradimais telefono, telefono išvystymais ir visos šalies telefono patyrimais, kurie teikia Amerikai pirmenybę telefono patarnavime.

THE OHIO BELL TELEPHONE CO.

TEATRO VEIKALAI

Mažoms ir Didesnėms Grupėms Vaidinti

GAUNAMI "DIRVOS" KNYGYNE

6820 Superior Ave. Cleveland, Ohio

Su užsakymu siųskit pinigus (žemiau $1 galima siųsti pašto ženkleliais)

AMERIKA PIRTYJE — Komedija 4 aktuose; vaidina 7 vyrai, 2 moterys, 32 pusl. 25c

AKIS UŽ AKĮ, DANTIS UŽ DANTĮ — viename akte juokai. Vaidina 3 vyrai, 2 moterys. 29 p. 15c

AUKSO VERŠIS — Vieno veiksmo komedija. Vaidina 4 vyrai, 1 moteris. 35 pusl. 15c

DVI SESERI — Keturių veiksmų tragiška drama, vaidina 14 vyrų, 4 moterys, 57 pusl. 50c

DU BAILIU — Komedija viename veiksme. Veikia 3 vyrai, 2 moterys. 36 pusl. 15c

GRAŽI MAGELIONA — 4 aktų drama, senoviškas veikalas. Vaidina 10 vyrų, 3 moterys. 61 pusl. 50c

GUDRI MOČIUTĖ — Keturių veiksmų komedija; vaidina 5 vyrai, 4 moterys; 76 pusl. 35c

GYVENIMO VERPETE — Drama 5 veiksmų, vaidina 7 vyrai, 5 moterys; 76 pusl. 45c

GRAFAS KAIMIEČIO BERNU — 6 veiksmų komedija. Vaidina 9 vyrai, 3 moterys. 50 p. 25c

JONUKAS IR MARYTĖ — Keturių veiksmų veikalas, 16 pusl. didumo, vaidina 2 vyrai, 3 moterys ir 2 vaikai. 10c

KOMEDIJĖLĖS Mėgėjų Teatrui — Telpa šios komedijos: 1—Uošvė į namus, tylos nebus; 2—Kurčias žentas; 3—Vargšas Tadas; 4—Advokato patarimai; 5—Gaila Usų; 6—Nesipriešink; 7—Nepavykus komedija. 183 pusl. 50c

KUMUČIŲ ROJUS — keturių veiksmų tragikomedija. Veikia 6 vyrai, 6 moterys. 60 pusl. 5c0

KADA MES IŠ NUMIRUSIŲ PRISIKELSIME — trijų veiksmų dramatiškas epilogas. Veikia 3 vyrai, 3 moterys. 111 pusl. 35c

KATRIUTĖS GINTARAI — Triveiksmis vaizdelis dainomis ir šokiais. Vaidina 4 vyrai, 5 moterys, 2 vaikai. 27 pusl. 15c

KUNIGO GRAMULOS RAŠTINĖJE — komedija viename akte; veikia 2 moterys, 3 vyrai. 14 p. 10c

KUNIGAS MACOCHAS — Tragedija 4 aktuose, vaidina 17 vyrai, 3 moterys; 35 pusl. 30c

KOVA TIES ŽALGIRIU — Istoriška drama ir Vytauto ir Jogailos laikų. 30 pusl. 25c

KONTRIBUCIJA — drama viename veiksme, iš karo nuotikių. Vaidina 9 v., 4 m., 3 vaikai. 30 p. 15c

KLEBONAS KALTAS — Keturių veiksmų komedija; vaidina 4 vyrai ir 5 pašaliniai. 35 pusl. 45c

LIZDAS NAMINIO LIUTO — Drama trijuose veiksmuose, vaidina 6 vyrai, 2 mot., 3 vaikai. 30 p. 15c

MARCELĖ — Keturių veiksmų scenos vaizdelis vaikams; vaidina 5 vaikai, 2 vyrai, 2 moterys. Knygelė 34 pusl. didumo 25c

MOTINOS ŠIRDIS — keturių veiksmų drama; vaidina 5 vyrai, 4 moterys. 48 pusl. 25c

MEDICINOS DAKTARAS — Komedija viename veiksme. Vaidina 6 vyrai, 3 moterys. 41 pusl. 20c

MIGLA — Vieno veiksmo komedija. Veikia 2 vyrai,, 2 moterys. 20 pusl. 10c

MONOLOGAI — Trys, pritaikyti scenai 10c

MILIJONAI VANDENYJE — Triju veiksmų drama, veikia 6 vyrai, 3 moterys. 32 pusl. 15c

NIHILISTAI — Tragedija trijuose veiksmuose, vaidina 27 vyrai, 2 moterys. 51 pusl. 25c

NAŠTUTĖ — dviejų veiksmų drama; vaidina 4 vyrai, 2 moterys. 30 pusl. 15c

PENKTAS PRISAKYMAS — Drama viename veiksme, vaidina 7 vyrai. 23 pusl. 10c

PINIGŲ NĖR' — Komedija viename akte; vaidina 10 vyrų, 1 moteris. 28 pusl. 10c

PASKENDUSIS VARPAS — Pasakos drama penkiuose veiksmuose. Vaidina 6 vyrai, 3 moterys-3 vaikai. 110 pusl. 50c

PONO FELIKSO ATSILANKYMAS — vieno veiksmo komedija; vaidina 3 vyrai, 2 mot. 40 pusll 20c

PAVYDAS — Penkių veiksmų drama; vaidina 8 vyrai, 3 moterys. 109 pusl. 50c

NEPASIEKTAS TIKSLAS — tragedija keturių aktų, iš dabartinių Rusijos nuotikių. Vaidina 28 vyrai, 2 moterys, pora vaikų. 92 pusl. 60c

PERSKYRŲ TEISĖJAS — vieno veiksmo kodemija. Vaidina 9 vyrai, 3 moterys. 16 p. 10c

PIRMI ŽINGSNIAI — 4 veiksmų drama, vaidinime dalyvauja 7 vyrai, 4 moterys. 49 pusl. 20c

RUSIJOS CARAS — Monologas 10c

RYTŲ PILIS — Drama 5 veiksmuose, iš Amerikonų gyvenimo. Vaidina 8 v. ir 5 m. 67 p. 35c

RUSIJOS BOLŠEVIKŲ DARBO BIURAS — vieno veiksmo komedija. Veikia 9 vyrai, 3 mot. 18 p. 10c

ŠIAURĖS KARŽYGIAI — keturių veiksmų tragedija. Vaidina 6 vyrai, 2 moterys. 77 p. 35c

SVETIMAS DIEVAS — Drama trijuose veiksmuose. Vaidina 4 vyrai, 3 moterys. 27 pusl. 25c

SNIEGAS — Drama keturių veiksmų, vaidina 3 vyrai ir trys moterys. 62 pusl. 50c

ŠIS TAS VAIKŲ TEATRUI — Keturi vaizdeliai: 1—Bauba. 2—Išvadavo. 3—Eglaitė; 4—Duonos Bieškant. 25c

SALOMĖJA, Herodienės Duktė — Drama viename veiksme. Vaidina 15 vyrų, 5 moterys. 60 p. 25c

SULYG NAUJAUSIOS MADOS — dviejų veiksmų komedija. Vaidina 3 moterys, 2 vyrai. 19 psl. 10c

ŠVENTADARBAI — patriotinė vieno veiksmo tragedija iš kovų už spaudos atgavimą. Vaidina 5 vyrai, 3 moterys. 33 pusl. 25c

SALIAMONO SAPNAS — Viename veiksme drama, Vaidina 7 vyrai. 22 pusl. didumo knygelė 10c

UŽKEIKTA MERGELĖ — sceniška pasaka 4 veiksmų. Vaidina 4 vyrai, 2 moterys. 35 pusl. 25c

VAIKŲ TEATRUI — Penki veikalai vienoje knygelėje: 1—Šapnas Velykų Nakti; 2—Dušelės; 3—Šimas Paukštvanagis; 4—Paparčio žiedas; 5—Užgavėnės. Neilgi veikalukai. 50c

VEIDMAINYSTĖ IR MEILĖ — drama-tragedija 5 veiksmuose, vaidina 12 vyrų, 4 moterys. 182 p. 50c

ŽEMĖS ROJUS — trijų veiksmų komedija. Vaidina 5 vyrai, 4 moterys. 77 pusl. 50c

CLEVELANDO IR APIELINKĖS ŽINIOS

"DIRVA"—6820 Superior Avenue, ENd. 4486—Atdara vakarais

Rašo Operetę apie Kongreso Dalyvius Lietuvoje

"Dirvos" redaktorius ruošia komišką operetę apie patyrimus Amerikos Lietuvių delegatų Pirmutiniame Pasaulio Lietuvių Kongrese Lietuvoje.

Operetė bus ir komišku ir kartu patriotiška. Atvaizduos ir gerus Lietuvius ir musų raudonukus, kaip jie elgėsi Lietuvoje Kongreso metu.

Operetė bus statoma Padėkavonės dienoje, ketvirtadienį, Lapkričio 28 d., Lietuvių salėje.

Kitas svarbus pranešimas visiems "Dirvos" skaitytojams: baigant 20 metus "Santakos"-"Dirvos" ėjimo ir pradedant 20 metų pačios "Dirvos" gyvavimo sukaktuvių, rengiama didelis Naujų 1933 Metų Sutikimo Vakaras Gruodžio 31, Lietuvių salėje, VISIEMS "DIRVOS" SKAITYTOJAMS DYKAI! Reiškia, nereikės mokėti už įžangos tikietą — visiems skaitytojams tikietai bus duodami dovanai!

Bedarbiams Teiks Pašalpą ir Toliau

Praeitu kelių dienų bėgyje buvo pradėta skelbti kad federalė valdžia sulaikys teikimą tiesioginės pašalpos Ohio valstijos, kartu ir Cuyahoga apskrities, bedarbiams. Dabar gi, po didelių pastangų, gauta užtikrinimas kad pašalpa nebus sulaikyta Lapkričio 1 d., kain buvo tikėtasi, bet bus pratęsta iki Kalėdų ar šių metų pabaigos.

Buvo tikėta kad viešų darbų eiga išnaudins greičiau ir didumą bedarbių bus suimti dirbti, tačiau tie darbai dar vis trukdosi, todel bedarbių užlaikymui reikalinga bus pašalpos.

Pačios Ohio valstijos Legislatura dar nepadarė jokių planų paimti bedarbių apsirupinimą nuo to kai pasibaigs federalės valdžios teikimas pašalpų.

VALIO JAUNOJI BIRUTĖ!

Clevelando tėvai Lietuviai, pastatykit savo augančius vaikučius po Jaunosios Birutės vėliava! Dorėtkai vaikučių ir mergaičių vėl pradėjo savo sezoninį veikimą: mokinasi dainų ir Lietuviškų žaislų, vaidinimo, ir auklėjami Lietuviškoje tautiškoje dvasioje! Vaikučiams nekišama nieko politiško or partiviško, neliečiama jų religija nei tėvų pažiuros, tiktai mokinama gryna Lietuvystė! Nors yra pavyduolių kurie žiuri į Jaunąją Birutę ir nori jai pakenkti, tėvai privalo persitikrinti kaip Jaunosios Birutės choras vadovaujamas, kas ji vadovauja, ir patirs kad Birutiečiai auklėjami tėvų džiaugsmui ir tautos garbei!

Jaunosios Birutės choro pamokos buna Lietuvių salėje kas šeštadienį po pietų, nuo 2 val. Atveskit savo jaunamečius vaikus, nuo 7 iki 15 metų amžiaus, ateikit ir patys tėvai ir motinos pamatyti, dalyvaukit kartu. Birutietė.

PIRKIT ANGLI IŠ LIETUVIŲ

Lietuvis J. J. Stankus, Arlington Ice & Fuel Co. vedėjas, pradėjo plačiai aptarnauti vietos Lietuvius žiemai reikalinga anglimi. Dabar pats geriausias laikas užsisakyti anglį, kainos prieinamos ir pristatymas nebus sutrukdytas.

Anglį taip pat galima užsisakyti per Petra Luiza.

Kompanijos telefonas ir antrašas yra: 16201 Saranac Rd., GLenville 5787.

KAS BUS SEKANTIS CLEVELANDO MAYORAS?

Šiuo klausimu visi Clevelando piliečiai susidomėję ir vienas kito klausia: kas bus išrinktas mayoru. Nuo to klausimo neliuosi ir mes Lietuviai.

Kaip žinome, prieš nominacijas turėjom net aštuonis kandidatus į mayoro vietą, bet iš tų aštuonių trys kandidatai — Miller, Davis ir Burton — sukėlė nepaprastas varžytines ir už juos ėjo visoki ginčai ir lažybos del jų laimėjimo nominacijų.

Tas klausimas jau išspręstas Spalių 1 dieną ir nominacijų ginčas baigtas.

Dabar antras ir paskutinis ginčas pus išspręstas pačių piliečių balsuotojų Lapkričio 5 d. rinkimuose.

Kaip iš nominacijų pasekmių matome, abu kandidatai — ir Miller ir Burton — nėra gavę tokio skaičiaus balsų kad iškalno butų užtikrinta išrinkimas. Parsieina daryti derybos su jų buvusiais oponentais pralaimėjusiais kandidatais už jų pasekėjus ir dar jieškoti naujų balsuotojų, kadangi paprastai ne visi balsuotojai dalyvauja nominacijose dalyvauja, nors šymet sumušė rekordą dalyvavimo daugumu. Tačiau galutinuose balsavimuose visi balsai pasidaugina.

Taigi dabar mayoro klausimas ir palieka atviras diskusavimui iki Lapkričio 5 d. Pasekmės gal but priklausys nuo to kaip kuris bus gabus diplomatas pritraukti prie savęs daugiau pasekėjų ir balsuotojų. Labai gerai kad ir Lietuviai domisi politika, ir tik del to aš šiuos žodžius rašau. Jei man bus leista, pasistengsiu iki rinkimų 'Dirvoje' parašyt nuomones telpančias politikierių Angliškoje spaudoje apie kandidatus.

Kolei kas, aš patarčiau Lietuviams domėtis, bet nesikarščiuoti, šaltu ir rimtu darbu toliau nueisim. Vengkim asmeniškumų, kurie priveda prie musų Lietuvių tarpusavinio susivaidijimo, draugiškumo suardymo; neiti į aukštas lažybas, kadangi tokie karštuoliai blogai jaučiasi po rinkimų nes viena pusė vistiek bus pralaimėtoja, kitos išeities nėra. Pilietis.

GRYŽO J. P. GARMUS. Šios savaitės pradžioje gryžo iš Lietuvos Juozas P. Garmus, kuris išvažiavo su "Dirvos" redaktoriumi Liepos 26 d., ir buvo Dr. Vinco Kudirkos Draugijos atstovas Pasaulio Lietuvių Kongrese.

Garmus gryžo su puikiausiais įspudžiais. Plačiai Lietuvoje važinėjo, daug matė. Jis nebuvo Lietuvoje jau per 35 metus, taigi viskas jam buvo nauja, ir ta naujenybė džiugino, nes rado Lietuva visa kitą negu paliko, apleisdamas pirm spaudos atgavimo laikų.

LANKĖSI "DRAUGO" RED. L. ŠIMUTIS

Antradieni Clevelande lankėsi L. Šimutis, "Draugo" redaktorius, iš Chicagos, kuris čia užsuko LRKSA. reikalais, nes yra tos organizacijos prezidentas. Gerb. Šimutis aplankė keleivius Lietuviškas įstaigas, "Dirvoj" redakciją, ir pasimatė su nekuriais vietos veikėjais.

Šimutis nesenai gryžo iš Lietuvos, kur buvo delegatu Pasaulio Lietuvių Kongrese ir tapo išrinktas Pasaulio Lietuvių Sąjungos valdybos nariu.

Gryžęs, jau aplankė keletą didesnių Amerikos Lietuvių kolonijų, kur darė pranešimus apie Kongreso darbus ir apie Lietuva.

VIEŠA PADĖKA

Vardan Clevelando Liet. Katalikiškų Draugijų Sąryšio turime išreikšti viesą padėtą visiems tiems kurie kuom nors prisidėjo prie Spalių 13 d. rengto paminėjimo 15 metų Vilniaus užgrobimo sukaktuvių.

Pirmiausia, dėka musų kalbėtojams, Kun. A. Karužiškiui, Adv. N. Rasteniui, P. J. Žuriui. K. S. Karpiui ir A. Baniui. Iš kalbėtojų vienas Kun. E. Steigmanas negalėjo pributi, ir prisiuntė telegramą apgailestaudamas kad del susirgimo negali dalyvauti.

Sekanti prisidėjo su dainomis, muzika ir kitais paįvairinimais vakaro programo išpildyme: Vyčių 25 kuopos merginų choras, vadovaujamas Alvinos Luizienės; Anelė Kavaliauskienė, Adelaide Miliauskaitė, Florence Aleknaitė, Marcelinas Žitkus, pianistės Jeanette Jankauskaitė, Biruta Žiurienė; V. Vaitinas, akordionistas; deklamatoriai, Ignas Visockas, Adelė Slankauskaitė, ir jaunuolis Bagdonas su "Indijoniškom šviesom".

"Dirvai" ačiu už nemokamai skelbimą musų parengimo, ir B. Rakauskui už paskolinimą Victrolos pagrojimui iš Kauno parvežtų Maro Muzejaus vėliavos nuleidimo iškilmių.

Ačiu publikai už atsilankymą ir pirkimą Vilniaus pasų ir ženklelių, kurių išplatinta už $11.30.

Ačiu tiems visiems darbininkams kurie tą vakarą pasidarbavo.

Viskas praėjo gražiai ir pasekmingai ir iš parengimo liko pelno Darželiui ir Vilniui Vaduoti Sąjungai.

Na gal reiktų padėkoti ir tiems musų gaivalams kurie mėgino pakenkti musų parengimui, nes jų tos pastangos tik daugiau šį vakarą išgarsino ir todel turėta pasekmės tokios kokios turėta.

Clevelando Liet. Katalikiškų Draugiju Sąryšis gyvuoja nuo 1914 metu. Kas metai rengia Lietuvių Dieną ir šiaip parengimus ir pelną skiria labdaringiems, kulturiniams ir bažnytiniams tikslams. Betgi atsiranda tokių "didvyrių" musų tarpe kurie Sąryšio neapkenčia ir mėgina ji visokiais budais neigti, ir net buvo įskundę Clevelando diocezijos vyskupui, kaipo katalikiška organizaciją, tikslu Sąryšį sugriauti. Tas buvo 1928 metais. Bet jiems nenusisekė. Jie nemato kiek Sąryšis yra gero padares tautai ir tikybai per savo ilgą gyvavima, nes tuo laiku surinko ir išaukavo visokiems geriems tikslams suviršeptynis tukstančius dolarių. Jei griovimo darbą varytų kokie ten bolševikai nebutų nuostabu, bet kada tą daro tos pačios srovės "vadai" tai jau daugiau negu gėda.

F. Saukevičius.

BIZNIERIŲ SUSIRINKIMAS

Clevelando Lietuvių Vaizbos Butas laikys savo susirinkimą šio sekmadienio rytą, Spalių 20, nuo 9:30 val., Stonio valgykloje, viršuje. Yra svarbių dalykų aptarimui. Nariai ir šiaip vietos biznieriai ir profesionalai prašomi atsilankyti. Vald.

Daugiau vietinių žinių telpa ant 5-to pusl.

VYRAMS IR VAIKAMS RUBAI IR REIKMENYS

The Kramer & Reich Co. užlaiko didelę vyriškų reikmenų krautuvę Lietuvių apgyventoje srityje, ant Superior avenue, kampas Giddings road. Kuomet reikia rubų vyrams ar vaikams, šioje krautuvėje rasit didžiausi pasirinkimą už prieinamas kainas.

VISOKIOS APDRAUDOS-INSURANCE
reikalais kreipkits pas mane
Gyvasties apdraudai (Life Ins.)
patelefonuokit del paaiškinimų
Apdraudžiu namus nuo ugnies, tornados, taipgi namų baldus ir automobilius; prie to apdraudžiu nuo sužeidimų ir parupinu kitokia apdraudą. Jeigu baigiasi jusų apdrauda ant namo ar kitko, duokit man ją atnaujinti.
C. F. Petraitis
6702 SUPERIOR (viršuje)
Telef. HEnd. 5699

Atidarymas Puikios Užeigos
Šeštadieni, Spalių-Oct. 26
Norwood Cafe
6403 SUPERIOR AVE.
Kviečiu Lietuvius draugus ir drauges ir pažystamus atsilankyti — bus gera muzika, užkandis — linksmai praleisit laiką.
Frank Tuluskas, Savininkas.

Youth's Forum

Editor—Peter Skukas Phone: ENdicott 4486 6820 Superior Ave. Cleveland, O.

UNCENSORED SIDE GLANCES

BY K. J. M.?

WITH the odor of moth balls once again predominating and social activities taking the field for another six months or so, K. J. M. has finally decided neither to vacation in the mountains or on the seashore Nosir, from now on your bad dreams are going to be realities, and this column is going to be the badness, of the dream.

So to accomplish this end, and give the out-of-town correspondents a little competition, yours intrudingly attended that Karpius Welcome - Home Affair. Ah-ha. there's somebody I recognize already . . .

YEW - HEW —

Right you are, how could I miss recognizing those giant Akron twins, Sky and Scraper I mean Slim Mickunas and Whitey Termanas. What tha! taey have an alcoholic odor about them already? no it can't be. Wait! they're not interested in this speech . . . they're getting up. The trail's getting hotter and hotter — out to Slim's car, just as I thought. Yep, they're digging for something. there it is . . . a jug — boy, what a scoop to start with. — "Hey Pete, do ya wanta drink of this apple cider?" Can you imagine, everything's ruined now. Further investigation revealed only harmless, alcoholic-smelling APPLE CIDER.

SURPRISE —

After her recent confinement, it was indeed a pleasure to have Mrs. N. Wilkclis in our midst. Outside of looking just a bit tired, she seems to be full of the old Nick, again. That's supposed to be a pun, you know her hubby's name's Nick. Get it — full of Nick, har! har!

EFFECTS —

After a thorough survey I have a little data on the results of the Orpse-Hollish hookup. Nope, there's no short circuit as yet, just a little sputtering . . .

Hank, that's the groom, still signs his letters with a P. S. - I love you, when he writes to his wife. when she visiting here in Cleveland.

Frances, the strongest half of the knot that binds them, still shakes a mean hand, so she can't be suffering from overwork, says I.

Now then there's Pete, the inbetween, have you noticed his dishwater hands have disappeared? They have.

HELLO! —

Just in case you overlooked it, I chanced to notice that Mrs. Lucas, of Youngstown, had her two daughters along. It was the first occasion we've had to see mother Lucas, for some time. She likes mustard on her hot dogs . . . that is, if she beats Rose to the table. Half a slug of whiskey is her limit, and she calls Helen — baby.. I wonder if she knows that Petesy Yenicky calls Helen, baby, honey-bunny-boo, sugar , toots, plus - and so on.

INTRODUCING —

After Sunday night's performance I see where we'll have to start saying, Miss Alekna, not Heyah Flo! Every inch a lady, and every note she sings getting sweeter, it is this humble person's opinion that (Miss) Florence Alekna is bound for places where I'll have to get a better job, in order to pay the admittance fee.

SAY LISTEN! —

Here's a little information on Akron's Pinch-hitter. He doesn't chew, smoke, drink, laugh silly, put his feet up on the chair when sitting, nor does he like Cracker Jack. But last Sunday he disclosed his love for flowers and hankies, especially when they're in lapels and pockets. For fuller details, if any are necessary, get in touch with this Pansy-snatcher, from Akron.

WOW! —

Some months back this little piggy went to market and came back with more than anticipated. Reason — the Skodis sisters, with their salesmanship ability, were on deck. But you AIN'T seen nawthin' till you see their maw. That little woman sold about a dozen or more tickets for a jubilee celebration or anniversary party quicker than Ann Milicke of Akron, used to say "go away" to persistent boy friends.

NOTE —

If this column appears to be a little off balance this week, excuse it, please . . , My barber just told me that I have a double crown — and indication of intelligence. That theory is about as right as prosperity being just around the corner, don't you think so?

Leave-Taking Leaves

BY NADAS RASTENIS

Leave-taking leaves, good-by!
Asunder you must fly,
Like autumn-driven birds,
Or poets' restless words.
The summer closed her door;
You will return no more.
Why dress in colors gay,
Ere fluttering away,
Never again to bud —
To perish in the mud?

And thus our happy deams
Appear in sunlit gleams:
Bud, blossom, give sweet shade,
Yet soon grow pale and fade.
Each dream is but a leaf
That brings joy, mirth and grief.
In rainbow colors bright,
Dreams bring forth life, love, light,
To linger, then to fall —
With or without recall.

K. of L. SPOTLIGHT

FLASHING K of L NEWS

Beginning the season's activities with a tackle near the home plate, the local K of L's run a gauntlet through ordinary entertainment by holding a card party with reserved space at "The Black Cat", Saturday, October 19, located at 6816 Superior avenue.

Dancing and refreshments are included in the small fee of 15 cents.

Come, spend a few hours with a young group of Lithuanians out for a good time.

ATTENTION!

BE AT ST. GEORGE'S - OCT. 22

Only four days left until the big dance held by St. George's choir. Have you your best gowns ready. girls? Boy's are your suits pressed? And now how about those tickets? Hove you got yours? Good! Now you're all set for a wonderful evening of dancing to Shang Jenkin's rhythmic orchestra. The Dance programs will be passed out for you to keep track of your dances so you fellows won't ask three girls for the same dance.

So don't forget Tuesday, October 22 at 8:30. Dancing will continue till 12:30. Admission only 35 cents. Checking will be free.

The Things that Last

BY NADAS RASTENIS

From day to day the time is passing by,
The hours fade, the minutes swiftly fly;
And life itself is not so long and slow:
A lighted candle, — always getting low.

The days of childhood, days of mirth and joy,
Which were so pleasing to a girl or boy,
With sands of time in long eternal stream.
Are turning into night's forgetful dream.

And as the years relentlessly advance,
We cast at times a scanty backward glance:
There, in the darkness of a distant past,
We see but a few things that forever last.

It's only then our good and noble deeds —
Assisting friends in their hard pressing needs,
The truth and kindness, stand in justice fast —
That through the silent ages live and last.

Lithuanian Antiquities

By P. W. URBAN

(Continued)

"As regards the primitive inhabitants of these provinces, the interesting but almost unnoticed races of the Letts and Lithuanians are a perpetual and puzzling enigma, says A. J. Ažukas, who then goes on to cite Kohl — "Lonely and unconnected with any of the surrounding nations, they occupy their little nook of northern land, evidently unsimilar and unrelated to any European nation, and bear affinity only to the tribes who inhabit the Far East, at the foot of the Dawalagiri, or on the shores of the Ganges. 'Esmi', I am, — says the Lithuanian: 'Asmi', I am — says the Hindu of the Himalayas. 'Eimi' I go — says the Lett of the Baltic: 'Aimi' is the Hindu word for expressing the same idea. On the Nieman, 'Divas' is the word for God: on the Ganges, 'Daivas' signifies the same. It is unnecessary to know more Sanscrit than can be learned from Ruckert's poems, to be struck by the extraordinary Indian character of the pronounciation, language, tones of the Lithaunian and Lett. The languages are the same in form: the pronouns, adverbs and numerals, are similar; the names of the commonest animals, of the different parts of the human body, etc, are the same in the Sanscrit as in the Lithuanian. Indeed, whole Sanscrit sentences can be put together, which the peasant of the Niemen will at once understand. So with these and many other proofs there can hardly remain a doubt that the Lithuanians and Letts must have come more directly from the primeval birthplace of the human race than any other European nation . . ."

Some scholars think they see the original home of the Lithuanians in ancient Alybe, or perhaps Oliba. In "Race and History", by Pittard. we find: "In the Museum fur Volkerskunde of Berlin there exists (not shown to the public) an admirable collection of Buddhist frescoes that were brought before the war from Turfan the German explorer Le Coug. Among the individuals wearing these frescoes there are, side by side with many others, men having light colored hair and blue eyes. Interest in these paintings becomes the greater in that philologists, I am told, have recognized in many of the inscriptions, traces of a Lithuanian origin." - p. 324. Turfan is found in Turkestan near the city of Samarcand, a name which reminds us of the word "samarakonas" found in Lithuanian folk-lore. This word may have been brought by the language by devious ways, or perhaps the Lithuanians had had direct relations with the Tocharians of whom Pittar speaks. Traditions speak of the "samarakonas" as dwelling in the land of the rising sun. It is frequently used in a simile: "Apsepes burnos, tinginys ir niekam nevertas kaip samarakonas". Thus is signifies a degraded person.

The Thraco-Phrygian theory of Lithuanian origin appears to be somewhat plausible when we stop to consider the Lithuanian traditions: the lion in Lithuanian story and song recalls the creature found in Phrygo-Thracian art, the Muse, Terpsichore, may be etymologically explained as denoting "trypti su kojom" - trepsi 'stamps the feet', trepsikojom and trepsikojė, and the Lith. "kumetis, kumečiai" (Jankauskas) which the Greeks borrowed from the Thracians. "Kumetis" is connected by Jankauskas with the word "kuomet" — when, but I connect it with "kamuotis" — to go from place to place. This "kumetis" has been elaborated to denote many things: comedy, comet, etc. The Lithuanian Apuolė recalls the Dacian Apulia, and also the endless — davas and dovas — are strikingly Lithuanian in character.

(To be Concluded next Week)

Duc to the length of "The Innocent Bystander's" article — it will appear in next week's issue.

Knowsey Knoos

By SUPER SNOOPER

It won't be long now. What? Why Halloween. So What? Why that means that it won't be long until the Akron Lithuanian Social Club will be at it again. Things are already beginning to buzz as plans are underway for the next big A. L. S. C. affair. Its going to take place soon — November 2nd to be exact. Remember, Halloween is just around the corner and so is Nov. 2nd. Put these two together and what have you got? You're right. So don't forget to reserve Saturday, Nov. 2nd for your next fun-full evening with the A. L. S. C. in Akron More details later

DONE IT AGAIN — Here's some red hot Knoos. Miss Bernice Majonis, better known as "Dynamite" is no longer a Miss, she's missing but she's no longer a Miss. She eloped with her boyfriend last Friday and still is unreported. However, have no fears for spy sixty-six informs us that everything is just fine and that they will return home soon after spending an enjoyable trip through — ah I won't tell you.

WHO'S WRONG-??? After reading last week's Knoos, Chick Praspol has been threatening to sue for publication of an error. He admits that he went to Niagara Falls but claims that it was with no "charming Miss from Cleveland." Well, all we can say is who's the lucky one now?

THE SAVIOR —

Oh hurry doctor my fair maid's ill
Pray tell me what shall I do.
Fear not my lad, though she's at death's door
I'll be sure to pull her through.

QUIET PLEASE —The news world may boast of the rapid fire word slinger, Floyd Gibbons, but it has nothing on the A.L.S.C. For last Friday the Akronites unearthed a chap who could spit out more words in one breath than Gibbons ever dreamed of. But that's nothing The surprise of it all is that it is none other than "Sleepy Bill" Darulis. Just where he picked up this speedy lingo is even beyond us. All we can say is that he better be careful or he might choke himself one of these times.

SPECIAL SPLASH — What was Connie K., Peter Hollish, and "Marijush" from Cleveland doing at Chicks house? Mary, you ought to be ashamed of yourself. Yes, about that picture on the wall. Heh, the Super Snooper nose.

DEER PANZEE

Wee hav reeseevd ur cumyunekashun an r kairfulee kunsduring it. Butt wee r sorree 2 saye thet wee hav naught bee abl too fyend aye satizfaktoree sewlushun yet Thiz iz buy far th moust difikult kase wee hav evur tried 2 sawlv. Howevur wee beg u tw sit bye paychutlee until nex weke fur yur answer. Th TRIANSTUMPUS nevur falez.

ESS ESS ESS.

EDITOR'S NOTE: Announcements of any personal or social interest will be cordially accepted.

LITHUANIA

By BIRUTĖ SMAILIS

LITHUANIAN ART

WHILE attending the First Lithuanian World Congress, along with the other delegates and visitors, I received an invitation to attend the opening of the art gallery in the Vytautas the Great Museum. Truly, it was a pleasant privilege to discover what strides the Lithuanian artists have made during the few years that Lithuanian has had her independence.

Not only have the artists created individual works or art. They have also contributed to the preservation and adaptation of genuine Lithuanian art motifs of the past to modern forms of art. For instance, one of the most outstanding examples of this that, comes to my mind, is the set of household furniture that was on display: these pieces of furniture being ultra-modern in shape but beautifully and tastefully decorated with inlaid pieces of wood, the design taken from some old, original Lithuanian art motif. The one responsible for this combination of the beautiful, the national, and the most practical, is Jonas Vainauskas. Then there were carpets, rugs, tapestries, table covers, cushion covers, etc., that also made use of that triple combination mentioned above. I know you would have loved to look at these beautiful things, just as I did, and, having been particularly struck with some nice piece of work and art, as I was, have yearned to possess some of these things. True, I did purchase a small piece of woven and embroidered woolen cloth to cover a Lithuanian album I have, a wooden plate with an inlaid design, and a table cover with a Lithuanian design woven in it.

And, last but not least, I would like to tell you about the artists who have made individual contributions and what forms these contribution took. There were oil paintings, pastel paintings, etchings, commercial art drawings, wood carvings, and sculpturing. So you can see that Lithuanian talent is just as diversified and prolific as that of other nations. It was my good fortune to be introduced to two of the most outstanding living artists of Lithuania; Peras Rimša, a sculptor, and A. Žmuidzinavičius, a painter. They were present at the opening of the art exhibition and mingled with the people in a very socialible and pleasant way. No doubt there were other artists too, but there was no mutual friend at hand to disclose their identities.

Some of the artists have won recognition and praise for their creative work in other countries to. The most renowned of these was Mikalojus Kastantas Ciurlionis, after whom a separate Art Museum in Kaunas is named. I spent one very interesting afternoon at the Ciurlionis Gallery, and. if there hadn't been so many new things to be seen in and around Kaunas, I would have spent many more mornings or afternoons there.

His work is not only great, but very, very individual. Perhaps that is one of the reasons why it is great. It would command attention anywhere amongst art lovers. The paintings are very symbolic and imaginative. The artist has left no written record of the meaning of the paintings. It is up to the person himself to search for whatever significance he may be able to glean from the things depicted. And the coloring is very subtel, and the shading from the deep tones to the light is very beautifully done. The blending of the colors is a delight to the eyes.

There was one other visitor with whom I travelled to Europe and back, Mrs. Douvan (Stephania Ciurlioniute), a relative of this renowned artist, who told me some interesting things about him. I don't think she will mind my disclosing them. The artist, like all great artists, was very poor and was unable to buy paints with which he could work, and so made up his cown by using egg and other natural colorings. That is what I call being a truly great genius, for he not only created and expressed the ideas he had, but he also created the tools and mediums by means of which he could do this.

He was also a composer of music. He composed variations on folktunes, and also many riginal fugues, preludes ,and other musical forms.

From what I have briefly told you in this article, I hope you will have a more definite idea about the cultural development of the Lithuanian people, and be justly proud of it.

"Dirva" dabar yra pigiausias darbininko liuoslaikio draugas. Platinkit ją tarp savo draugų.

PIRKIT Gera Anglis NUO
Jos. J. Stankus, Mgr.

Švari, duodanti didelį karšt,, ilgai deganti ir labai mažai pelenų. Naudojama furnasuose ir pečiuose.
ARLINGTON ICE & FUEL COMPANY
16201 Saranac Road
GLen. 5787