"DIRVA" (THE FIELD)
Lithuanian Weekly
The only Lithuanian Newspaper in Ohio
Published Weekly in Cleveland by the
Ohio Lithuanian Publishing Co.

Yearly Subscription Rate:
In the United States $2.00
Canada and Mexico 2.50
Lithuania and other countries 3.00

DIRVA
6820 Superior Ave. Cleveland, O.

DIRVA

"DIRVA" (THE FIELD)
Savaitinis Laikraštis
Išleidžia Penktadieniais Clevelande
Ohio Lietuvių Spaudos B-vė
Vienatinis Lietuvių Laikraštis Ohio Valst.

Metinė Prenumerata:
Suvienytose Valstijose $2.00
Kanadoje ir Meksikoje 2.50
Lietuvoje ir kitose šalyse 300

DIRVA
6820 Superior Ave. Cleveland, O.

Entered as Second-Class matter December 6th, 1915, at the Post Office of Cleveland, Ohio, under the Act of March

No. 43 CLEVELAND, OHIO PENKTADIENIS, SPALIŲ-OCT. 25, 1935 KAINA 5c 47 20th YEAR (20-ti Metai)

Anglija Stengiasi Sulaikyt Karą

Boikotas Italijai Paskelbtas

DARBAI
IR DARBININKŲ ŽINIOS

Bedarbių Statymas Dirbti Eina Lėtai

Washington. — Pasiryžimas iki Lapkričio 1 dienos pastatyti į darbus 3,500,000 bedarbių, nuimant juos nuo šelpiamųjų sąrašų, toli gražu nepravedama taip kaip buvo manyta. Bėgyje pastarų dviejų savaičių pastatyta dirbti tik 184,495 žmonės. Tokiais skaičiais skiriant į darbus, reikia skirstyt dešimteriopai sparčiau negu dabar skirstoma jei norima pasiekti to kas žadėta.

Iki šiol darbus gavo apie 1,400,000 darbininkų.

Paskirta slapti sekėjai

Viešus darbus pradedant, valdžia pastatė ir slaptus sekėjus, kelis desėtkus gabių ir tame darbe patyrusių vyrų, kurių pareiga bus sužiurėti kad niekur politikieriai ir jokie darbų vedimo viršininkai negrobišautų ir nepasinaudotų iš nuvargusių bedarbių.

Bedarbiams irgi patartina gavus darbą neužsileisti jokiam kuris norės gauti ar kyšį ar dalį algos atimti — jiems niekas nepriklauso, ir darbus gaunat ne iš jų malonės, todel stengkites tokius ponus raportuoti aukštesniems valdininkams.

Plieno darbai visoje šalyje pastarose dienose pasiekė aukščiausį laipsnį šituo metu laiku, nes pirmą kartą Spalių mėnesį nuo 1930 metų plieno darbai pakilo iki 52 nuošimčių normalio. Tikima kad Spalių mėnesį algomis bus išmokėta žymiai daugiau negu Rugpjučio ar Rugsėjo mėnesiais. Rugpjučio mėnesį, kurio raportai jau išleista, plieno industrijoje dirbo 423,925 asmenys, ir algomis išmokėta $47,890,277.

Rugpjučio mėnesį veikimas plieno industrijoje buvo 46 iki 48.8 nuoš. normalio.

Kovoja už 6 valandas. Akron, O. — Akrone kova tarp darbininkų ir darbdavių gumo industrija už grąžinimą aštuonių darbo valandų aštrėja.

Goodyear Tire & Rubber Co. nori grąžinti aštuonias darbo valandas savo dirbtuvėse, ir sako jokis iš darbininkų pusės užsispyrimas nesulaikys to.

Darbininkai jau visokiais budais darbuojasi neprileisti prie darbo dienos ilginimo.

Šeši užmušti. Alexandria, Egiptas. — Ant Italų laivo ištikus sprogimui šeši darbininkai dirbanti prie kuro. Sprogimas ištiko garo katilų dalyje.

ANGLIJOS POZICIJA ITALAMS PATIKO

Londonas. —Anglijos užsienio reikalų sekretorius Sir Samuel Hoare pranešė Atstovų Butui kad dar vis yra vilties sulaikyt Italijos-Etiopijos karas pirm negu bus panaudota visi ekonomiški spaudimai prieš Italiją. Hoare pasakė kad Anglija niekad nenusisuko nuo taikaus dalykų išsprendimo. Italija dar yra tautų sąjungos narė, ir tas džiugina. Visa Europos civilizacijos ateitis, sako jis, rišasi dabartiniame nesusipratime.

Italijoj šita Hoare's kalba padarė didelio įspudžio. nes aiškiai pasirodė kad Anglija nesiruošia imtis karišku žygių prieš Italiją.

Anglija gal sutiks išvežti kelis savo didžiuosius karišku laivus iš Vidurženio jurų, kaipo įrodymą jog nenori su Italija kariauti.

ITALAI VĖL LAIMĖJO ETIOPIJOJE

Šios savaitės pradžioje įvyko smarkus Italų susirėmimas su Etiopais. Italai po vadovyste Gen. Graziani įžengė į Ogaden provinciją ir plačiu frontu stumėsi pirmyn. Tai buvo bene didžiausias mušis šiame kare iki šiolei. Italų kareivių, kurie didumoj irgi yra Afrikiečiai, nuostoliai buvo nedideli: Etiopiečiai panešė daug didesnius nuostolius.

ETIOPAI RUOŠIASI PASTOTI ITALAMS KELIUS KALNUOSE

Addis Ababa, Etiopija.—Spalių 23 d. —Etiopijos karumenės dalis traukiama į kalnų takus pietinėje dalyje, iš kur užeina Italai, tikslu pastoti jiems kelius ir apginti vienatinę gelžkelio liniją.

Naziai Vokietijoje pasiryžo dar labiau naikint Žydų vardus iš savo tautos: išleista įsakymas neuždėti vardų 12,000 Žydų kritusių kare už Vokietiją, ant karių paminklų.

Italijos Visiškas Spaudimas Paskelbta

Geneva. — Tautų Sąjunga, 52 valstybės, nubalsavo uždėti Italijai visapusį prekybinį suvaržymą, užsmaugimui tos šalies prekybos, tikslu priversti Italiją baigti karą su Etiopija.

Tai yra pirmas istorijoje bendras valstybių susituokimas prieš vieną kurį užsimanė kariauti. Šis Tautų Sąjungos žygis bus pirmas bandymas ar galima sulaikyti karą sujungtu visų spaudimu vienos.

Prie to, Tautų Sąjunga atsikreipė į kitas valstybes, kurios nepriklauso sąjungoje, su prašymu prisidėti prie bendro boikoto. Tos šalys yra: Suv. Valstijos, Japonija, Vokietija ir Braziliją.

Tautų Sąjungos narės sutarė visiškai boikotuoti iš Italijos išvežamas prekes. nepirkti nieko kito, tik auksą ir sidabrą, kas ištrauks iš Italijos tuos metalus.

Neleisti išvežti Italijon jokių svarbiųjų reikmenų, ir bendrai stengtis pasigelbėti kad nepanešti nuostolių del nutrukimo prekybos su Italija.

IŠRADO VAISTUS IŠGYDYMUI BEPROTYSTĖS

Detroit. — Dr. Charles H. Mayo, pažymus chirurgas specialistas iš Rochester, Minn., pasakė tarptautiniame medikų susirinkime, kad už penkių metų bus ištobulinta vaistai kurie bepročius ir silpnaprocius išgydys į pilnai sveikus žmones.

Dr. Mayo sako kad tasai vaistas dabar išbandomas Minnesota universiteto medicinos mokykloje.

Sako, jau dabar su pagalba to vaisto daugis jaunų asmenų proto liga sergančių, buvo pagydyti, nors ne visiškai, tik laikinai. Beveik tuoj po to vaisto įleidimo, sako Dr. Mayo, ligonių akys prablaivėja, pragiedrėja, jų protavimas atgryžtą; jie tuoj patiria kur randasi. Toliau jis sako, tiki kad tais vaistais bus galima bepročius išgydyti visiškai.

SAKO, ŠALYJE BIZNIAI PRADĖJO KILTI

Amerikos biznio statistikų rinkėjai skelbia kad biznis visoje šalyje kyla aukštyn visais atžvilgiais.

Elektros spėkos gamyba pasiekė kito rekordinio aukštumo: metas laiko atgal gamyba buvo 93.4 lyginant su 1929-30 metų 100 laipsnių, dabar perėjo 102 laips.

Prekinių vagonų judėjimas pakilo iki 69 nuoš., savaitė pirmiau buvo 66 nuoš., o pernai šiuo pat laiku buvo 59.8 nuoš.

Automobilių gamyba pasiekė 73 nuoš., savaitė pirmiau buvo 46 nuoš.; pernai — 48 nuoš.

Plieno darbai — 67.6 n.; savaitė pirmiau — 46.5; o pernai tik 31.7 nuoš.

Gyvenamų namų statyba pasiekė 42.5 nuoš.; pernai buvo 17.8 nuoš.

Roosevelt Pabėgo nuo Audros

Prez. Roosevelt atostogavo pietuose, ir buvo surengęs pažvejojimą, ką jis labai mėgsta. Tačiau kariškiems laivams bevykstant į Bahamų vandenis, ten užėjo smarki juru audra. Laivai tapo atsukti atgal ir sugryžo į Charleston, S. C.

Prezidentas gryžta į Washingtoną traukiniu.

Pietų vandenis apie Kubą ir Bahamas audra palietė labai smarkiai — išvartė arba nukrėtė daugybę vaismedžių, juroje pakraščiais padaryta nuostolių mažiems laivams.

Du užmušti, 8 sužeisti. Lake Charles, La. — Čia prasidėjo uosto darbininkų streikas, kuris išsivystė iki to kad Spalių 22 d. susirėmime su policija du asmenys tapo nušauti, aštuoni kiti sužeisti. Šaudyme panaudota kulkosvaidžiai.

Gubernatorius įsakė visiškai sulaikyti prieplaukose judėjimą, kad muštynių nepasikartotų.

Houstone, Texas, uosto darbininkų streike irgi įvyko susirėmimas, vienas užmuštas.

Streikas Valijoje. Valijoje, Britų salose, prasidėjo angliakasių streikas. Spėjama kad streikuoja apie 30 tukstančių darbininkų.

Turkijoj suimta keliolika asmenų įtarti ruošime pasikėsinimo prieš prezidentą Kemal Pašą.

ATMETĖ 3-ČIOS PARTIJOS TVĖRIMO PASIULYMĄ

Atlantic City, N. J. — Amerikos Darbo Federacija savo posėdyje Spalių 19 d. atmetė pasiulymą organizuoti trečią Amerikos politišką partiją, tikslu statyti savo kandidatus į valdiškas vietas, ypač į prezidentus ir Kongresą.

Federacijos konstitucijai priimta priedas nustatantis kovojimą prieš komunizmą.

Tarp kitko tas priedas nustato teisę išmesti paskirus komunistus iš unijų ir pačias unijas iš federacijos kurios yra komunistų kontrolėje.

KARPIO ŽMONA SKIRIASI NUO VYRO

Tusla, Okla. — Vadinamo "visuomenės priešo nr. 1", Alvino Karpio žmona, gyvenanti šiame mieste, kreipėsi į teismą reikalaudama atsiskyrimo nuo savo vyro, kuris dabar visoje Amerikoje gaudomas. Ji čia studijavo kolegijoje, ir kaip patyrė kas tokia, ji tapo iš mokyklos prašalinta. Ji susirupinus kas reikės daryti, nes nori baigti savo užsibrėžtą mokslą, stenografiją.

Ji sako pirmą kartą susipažino su Karpiu 1931 m. Tusloj, ir po trumpos pažinties ištekėjo. Jis persistatė jai brangmenų pardavėju, nes turėjo prie savęs daug visokių gražmenų. Jis tačiau tuoj buvo areštuotas už apvogimą g r a ž m e n ų parduotuvės. Paleistas po priežiura, jis vėliau išsikėlė į Chicagą ir nuo 1931 m. ji sako jo nematė ir nieko bendro su juo neturėjo.

Ji per visą laiką užlaikė sau paslaptį apie savo vyrą ir viskas buvo gerai iki dabar, kolei ji padavė teismui reikalavimą persiskyrimo. Dabar visi apie ją sužinojo ir nori visko iš jos žinoti, klausinėja.

Ji sako netiki kad viskas ką Alvinui primeta yra teisybė, tačiau ji nenori su juo nieko bendro turėti ir nori nuo jo visai atsiskirti.

ŽEMĖS DREBĖJIMAS MONTANOJ

Helena, Mont. — Šis miestas keliolika praeitų dienų buvo suiudintas ir išgąsdintas šimtais žemės drebėjimų, nuo ko du žmonės žuvo ir padaryta už apie pustrečio milijono dolarių nuostolių.

Montana yra viena iš vakarinių valstijų, kalnynų srityje, istoriškame Suvienytų Valstijų aukso kasyklų plote.

ŽUVO 37 ŽMONĖS

Londonas. — Smarki audra praėjus Atlantiku užklupo juroj daug mažų laivų. Vienas prekinis laivas buvo nuskandintas, jo 37 jureiviai susėdo į gelbėjimosi valtis, bet jų nesurasta.

Prie Anglijos salų toje audroje nuskendo dar 13 žmonių, ir keli prekiniai laivai leido SOS šaudamiesi pagalbos.

KĄ LIETUVOS MINISTERIS PIRMININKAS SAKO APIE LIETUVOS SANTIKIUS SU VOKIETIJA IR LENKIJA

Vilniaus Klausimas Pasilieka po Senovei

Kaunas. — Šiomis dienomis Lietuvos ministeris pirmininkas Juozas Tubelis turėjo ilgesnį pasikalbėjimą su į Lietuvą atvykusiais užsienio žurnalistais. Tame pasikalbėjime buvo tarp kita ko paliesti ir dabar visų dėmesį keliantieji Lietuvos santikių su Vokietija ir Lenkija klausimai. Kalbėdamas del Klaipėdos, Lietuvos ministeris pirmininkas pabrėžė jog Lietuvos vyriausybė laikosi nuomonės kad Klaipėdos krašto gyventojų dauguma yra Lietuviškos kilmės ir kad Klaipėdiečių nesusipratimas su centro valdžia yra šeimyninis Lietuvos reikalas. Jis gali buti išspręstas be pašalinio kišimosi.

Toliau, Lietuvos ministeris pirmininkas pastebėjo kad nors Lietuva su Vokietija, kaip valstybė su valstybe, ginčų neturi, tačiau Vokietija ne tik paskelbė boikotą Lietuvos prekėms, bet ir veda aršią prieš-Lietuvišką propagandą. Lietuva nori palaikyti su Vokietija gerus santikius, bet su sąlyga kad Vokietija pripažintų jog Klaipėdos krašto tvarkymas yra tik Lietuvos reikalas. O Lietuva santikiuose su Klaipėdiškiais tik nori kad visi jos gyventojai, be tautybių skirtumo, elgtųsi kaip ištikimi Lietuvos piliečiai.

"Mes", pasakė p. Tubelis, — "norime saugoti Klaipėdos krašto autonomiją, bet mes nepakęsime Vokiečių mažumos veiksmų, kuriais jie stengiasi baidyti gyventojus kad jie palaikytų Vokiečių politinius tikslus. Taip pat Lietuvos vyriausybė yra pasiryžus, reikalui esant, visokioms Vokietijos užgaidoms visom galimom priemonėm pasipriešinti."

Kaslink santikių su Lenkija, Lietuvos ministeris pirmininkas pabrėžė kad Lietuva, žinoma, turi žiurėti pirmyn, bet kartu ji turi teisę žiurėti ir atgal. Per tai Lietuva Vilniaus negali išsižadėti. Bet jeigu Lenkija sutiks Vilniaus klausimą palikt atvirą tai galima butų dabartinius Lietuvos-Lenkijos santikius pakeisti. Tsb.

LIETUVOS BULVĖS Į ITALIJĄ

Lietuvai jau iš pat karto Italijos karas pradėjo rodytis pelningas.

Štai Spalių mėnesio pradžioje, kaip Lietuvos laikraščiai rašo, "Lietukis" Klaipėdos uoste prikrovė didžiulį laivą bulvių. Kiek tenka patirti, bulvės siunčiamos į Italiją. Bulvės supirktos visoje Lietuvoje, daugiausia Klaipėdos krašte.

Paskutiniu laiku bendrai žymiai pagyvėjo ukio produktų eksportas per Klaipėdos uostą. Išsiunčiama jau daug javu.

Lietuvos šių metų derlius pradėjo plaukti į pasaulį.

Su Danija sudaryta atskiras susitarimas, papildomai parduoti 400 darbinių arklių. Šie arkliai į Daniją jau išvežti.

Iš Meksikos ir kitų valstybių teiraujamasi ar Lietuvoje butų galima pirkti laikraštinio ir kitokio popierio. Del mažos gamybos iš Lietuvos popierį eksportuoti ir dar net į Meksiką neapsimoka.

Platieji Gelžkeliai Davė Pelno

Kaunas. — Lietuvos plačiaisiais gelžkeliais per pirmą pusmetį šymet išviso pervežta daug daugiau pasažierių negu pernai per tą pat laiką, daug daugiau pervežta krovinių ir bagažo, ir per pusmetį padaryta 2,800,000 litų pelno. Pernai davė 1,506,000 lt. pelno.

Septyni nužudyta. New Yorke pradėjo tarp savęs peštis raketieriai už kontroliavimą g e m bleriavimo mašinų (slot machines) — pastaru laiku jie savitarpinėje kovoje iššudė septynis asmenis.

MUZEJUS BAIGIAMAS STATYTI

Kaunas. — Kaune nuo 1930 metų statomo Vytauto Didžiojo muzejaus įrengimo darbai jau eina prie galo. Dabar visu smarkumu varoma rumų tinkavimas, planuojama ir grindžiama aikštė. Eksponatams sudėti jau beveik visos patalpos yra įrengtos. Patalpų dalyje tvarkosi Karo muzejus, o kitose dalyse kurių vidus dar galutinai nėra įrengtas, dabar rengiama parodos. Tačiau manoma šiais metais galutinai įrengti ir kitas sales, kuriose ras sau vietų beveik visi Kauno muzejai.

Lietuvos visuomenė, kuri jau visi metai lankosi gausiose parodose Vytauto Didžiojo muzejuje, džiaugiasi ir didžiuojasi kad savo gausiomis aukomis yra rėmus milžiniško pastato— Vytauto Didžiojo Muzejaus — statybą. Žinoma, visiems muzejaus sutvarkymo ir galutino įrngimo darbams Muzejaus Komitetui dar truksta lėšų. Jei butų pakankamai pinigų tai muzejus jau senai butų baigtas statyti ir įrengti. Šiuo metu muzejui baigti dar reikia apie 250,000 lt. Lietuvos visuomenė, matydama kad jos anksčiau aukoti pinigai naudojami didžiam meno paminklui statyti, dar ir dabar duosniai aukoja Vytauto Didžiojo muzejui. Tsb.

Priešai vis Darbuojasi

Kaunas. — Paskutiniu laiku Suvalkijoj platinami labai darkyta Lietuvių kalba rašyti atsišaukimai į "ukininkus, [illegible] kurius, savanorius". Ukininkai kurstomi streikuoti, [illegible] mokesčių, priešintis v[illegible] ir neklusniems ukininkams grąsinama. Patirta kad tie atsišaukimai yra spausdinti Vokietijoje.

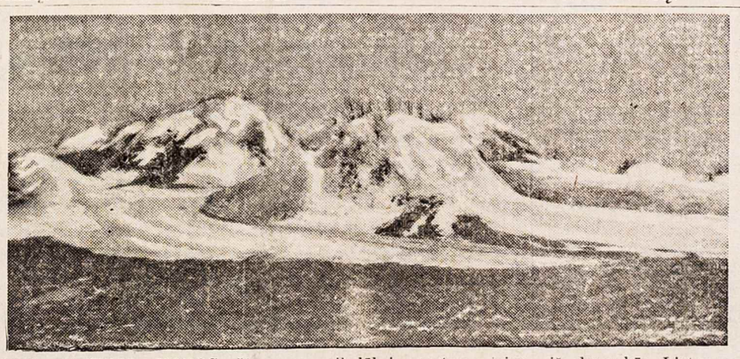

LIETUVOS PAJURIO KOPOS—Šiame paveikslėlyje matome vieną iš daugybės Lietuvos pajurio smiltyno vaizdu—gražių kopų, kurios dabina Baltijos pajurio kranta. Pažiurėjus į šį reginį, stebiesi kokia įvairi savo pavidalais Neringa. Vėjo pustomos, neramios smiltys amžinai klajodamos kasdien teikia keleiviui kitokes jų vaizdų: kaip juros bangos, kaip supilti piliakalniai, kaip begalinės lygumos. Šitokios kopos dabina musų pajurį ir ties Palanga, o pats kraštas prie vandens yra labai lygus, švarus, ir negilus, taip kad maudytojai turi neapsakomą malonumą. (Tsb.)

AKRON

JAUNIMO BALIUS

Akrono Lietuvių Draugiškas Klubas rengia Hallowe'en Kaukių balių šeštadienio vakare, Lapkričio-Nov. 2 d. Balius bus puikioje Y. W. C. A. salėje. Muzika bus viena iš geriausių, The Jolly Five. Prie to, bus visokių dovanų dalyviams už pasipuošimus.

Dalyvauti kviečiami nariai ir jų šeimos, taipgi ir ne nariai. Visiems vietos užteks, visi turēs gerą laiką. **Kor.**

SMULKIOS ŽINIOS

Pas Juozą ir Izabelę Beleckius atsibuvo krikštynos jų gimusio sunaus; vardas duota Juozas. Kumai buvo J. Antanavičius su p. Žinteliene.

Lankēsi iš Chicagos J. Rumbutienē, sena "Dirvos" skaitytoja. Ji viešējo pas pp. Ramoškus ir Gaškus, taipgi aplankē kitus savo draugus bei prietelius: atlankē Išganaičius, Jonuškus, Baublius, Rokus, Janickius, Darulius, Oleknavičius, Overius, Bartkų ir kitus. Ji taria visiems ačiu už vaišingumą ir malonų priēmimą. Patenkinta gryžo Chicagon.

Susirgo Juozas Vaiveckas; gydosi ligoninēje. Linkētina greito pasveikimo.

Stasys Tamošauskas su žmona lankēsi Detroite, aplankē buvusius Akroniečius pp. Širvius, Valatkus ir kitus.

Pas K. Bartkų Spalių 13 d. lankēsi iš Clevelando jo brolis Antanas Bartkus su p-le Teofile Babarskaite.

SUSIMAIŠĒ. Nekurie "Dirvos" skaitytojai rustauja ant "Dirvos" už klaidingą paskelbimą radio programo, kuris duota Spalių 10 d. Buvo skelbta jog prasidēs 4 valandą po pietų, o atsibuvo pusvalandžiu anksčiau, taip kad daugybē kurie taikēsi klausyti pasakytu laiku negirdējo ir labai jaučiasi apsivylę. Visi norējo išgirsti p. Karpiaus ir Adv. Rastenio kalbas ir Lietuviškų dainų. **Kalnas.**

Nuo Redakcijos: Tas susimaišymas su radio programu įvyko štai kodel: Išsyk WJAY stotis buvo paskyrus Lietuviškam programui 4 valandą po pietų, ir taip "Dirva" pagarsino. Paskui, kada jau "Dirva" išējo iš spaudos, radio stoties vedējas pranešē redakcijai kad tą pusvalandį nuo 4 iki 4:30 v. nupirko kiti už pinigus, taigi musų programui skirtą pusvalandį padarē anksčiau. Tada jau nebuvo kaip skaitytojams pranešti.

Pažink Savo Krašto Grožį---Atsilankyk

ŠVEDŲ AMERIKOS LINIJA

NEW YORK—KLAIPĒDA
Per Gothenburgą, Švediją

Laivakorčių kainos Trečia klase

Ten $97.50
Ten ir atgal 167.00

J. A. V. mokesčiai atskirai —

Laivų Išplaukimai iš New Yorko

GRIPSHOLM — Spalio 30
DROTTNINGHOLM Lapkričio 16
GRIPSHOLM — Gruodžio 7

Tarp Švedijos ir Klaipēdos plaukioja 1934 m. statytas moderniškas laivas "MARIEHOLM". Platesnes informacijas teikia ir parduoda laivakortes visi musų autorizuoti agentai, taipgi visi musų skyriai.

SWEDISH AMERICAN LINE
21 State St. New York, N. Y.

DAYTON

LIETUVIAI AMERIKONŲ TARPE

Nors pas mus nēra perdaug Lietuvių biznierių bei profesijonalų, tačiau keletas Lietuvių per savo darbštumą ir sumanumą turi pasisekimus tarpe Amerikonų. Štai jie:

J. Sakalas yra net pirmininku The Better Way Dry Cleaning Co.

M. K. Mockevičius yra iždininku The North Dayton Paskolos Draugijos.

J. Kavaliauskas yra inžinierius miesto vandens departamento.

A. S. Vaitkus yra užvaizda vieno pašto skyriaus.

P-lē V. Sinkevičiutē yra apskrities taksų skyriuje raštininkē.

A. Fretikas ir P. Raškevičius yra savininkai Kaunas užeigos.

S. Kubilius užlaiko gražią plaukų kirpimo įstaigą.

DARBAI. Šiuo laiku beveik visos dirbtuvēs pusētinai gerai dirba, nors bedarbių irgi yra gana dikčiai. Betgi iš Lietuvių bedarbių mažai yra, galima juos ant pirštų suskaityti. Kaip kas sako, Lietuviai laimingi. **"D." Rep.**

KEARNY, N. J.

TAKSŲ MOKĒTOJAI ORGANIZUOJASI

Šio miesto viena dalis yra veik išimtinai apgyventa tiktai Lietuviais, ir veik visi gyvenami namai toje srityje priklauso Lietuviams, todel savo teisių apgynimui vietiniai Lietuviai namų savininkai suorganizavo tam tikrą organizaciją, vardu "Lithuanian Tax Payers Association"; tos organizacijos susirinkimai atsibuna Šv. Vardo salēje, 6 Daves avenue. Sekantis susirinkimas įvyks Spalių 30 d., nuo 7:30 vak.

Organizacijos skundų komisijon išrinkta: V. Raguskas, 147 Schuyler ave., V. Paukštis, 55 Ivy str., J. Spranaitis, 41 Kingsland ave., A. Daunoras, 154 Tappan st., visi vietiniai. Kokiame reikale kreipkitēs į šią komisiją, kuri namų savininkams pasitarnaus. Organizacija yra inkorporuota, turi savo advokatą, kuris šios organizacijos nariams namus liečiančiais klausimais patarnaus nemokamai.

TRUPUTIS POLITIKOS. Artinantis miesto valdybos rinkimams, vietinē politika jau verda. Šio miesto savivaldybē buvo Republikonų rankose per 36 metus, bet pereitų metų rinkimuose demokratai gavo didumą balsų ir jie turējo vieną atstovą daugiau miesto valdyboj negu Republikonai. Dabar Republikonai deda visas pastangas atgavimui pereitais metais pralaimētos savo kontrolēs.

Lietuviai čia politikoje vaidina svarbią rolę, ir šiuose rinkimuose linksta į Demokratų pusę, remia jų kandidatus, — William Calmar į miesto majorus, ir Joseph Healy į miesto tarybą.

Lietuviai užjaučia savo draugams, nes juos matysi Lietuvių bažnyčioje, Lietuvių baliuose ir išvažiavimuose, bei pagelbsti nelaimēje. **J. V. Baltrukonis.**

PAIN-EXPELLER
Trade Mark Reg. U. S. Pat. Off.
Nuo Neuralgiškų Skausmų
reikalaukit visame pasauly pagarsējusio
ANCHOR PAIN-EXPELLERIO
kuris suteikia greitą ir tikrą palengvinimą
RUBIT IN

VADOVAUKIMES PROTO PASTOVUMU

Žmogaus proto pastovumas sutvērē visa tai ką šiandien pasaulyje turim: kas gera ir naudinga, o taipgi ir kas bloga ir pražutinga.... nes protas subudavoja dalykus, ir protas sugriauja juos.

Ką tik šiandien žmonija turi realybēje, tas vakar buvo prote tik įsivaizdavimu, šešēliu.

Protas suranda naujenybes, persistato subjekto paveikslą, o paskui sutveria patį dalyką ir pagalios ištobulina taip kaip žmogui padiktuoja jo protinis pastovumas.

Pastovaus protavimo produktais turime garlaivį, lokomotivą, telefoną, televiziją, fotografiją, bevielinę fotografiją, radio, robotą ir misterišką spēką kuri už daugelio šimtų mylių tolio priverčia negyvus dalykus judriai veikti, o veikiančius pilnai sustabdo. Šitas viskas stojosi realybe per proto nuoseklumą bei pastovumą.

Pasirodo kad ką tik žmogus gali įsivaizduoti savo prote tą jis gali ir sutverti, tačiau niekas netapo įgyvendinta be protinio persistatymo ir be protinio pastovumo, neatsižvelgiant ar tas dalykas yra geru ir naudingu, ar blogu bei pražutingu.... Jeigu žmogus mąsto gerai tai, be mažiausios abejonēs, jis ir veikia gerai, bet jei jis mąsto blogai tai ir daro blogai.

Kartą tulas įžymus rašytojas pasakē: "Žmogaus pasisekimas galima išspręsti iš jo protavimo pastovumo".

Proto pastovumas žmogui duoda rimtumą, pasiryžimą ir drąsą kovoti už savo reikalus, už gyvenimą, o silpnas protavimas parbloškia žmogų neišmēginus jo jiegas ir gudrybę. Protinis pastovumas žmogui teikia gyvenimą su visomis jo malonēmis, o dvasios nupuolimas atneša tiktai skurdžią egzistenciją bei vargus.

Atsižvelgiant į ankščiau paduotus parodymus, mes privalom prisilaikyti dvasios kilnumo ir vadovautis proto pastomu. Jei kartais kuriame sekinyje mums nepasiseka tai vietoje susikrimsti ir nupulti dvasioje, stengkimēs buti judriais ir jieškokime kitos galimybēs atsiekimui pasibrēžto tikslo, ar jis bus asmeninis, draugijinis ar tautinis. Visuomet palaikykim savo protinį pastovumą gebšnume ir linksmume.... prašalinkime širdies gaižumą ir susikrimtimą iš savo minties fakulteto. O ypatingai šiais debesuotais laikais, kuomet politiniai ir diplomatiniai žaibai svilina musų tautą ir musų tēvynę iš visų pusių! Laikykime galvas pakēlę, krutines atstatę, o akis atdaras ir jutriai vadovaukimes rimtu nuosaikiu ir pastoviu protu, kuris turi buti pagrystas tyru supratimu, kad musų laimējimai ir musų pralaimējimai tai bus musų pačių tvarinys.

Apsidrauskime savo tautos altruizmu ir stipriu konstruktiviškumu, kas suteiks mums geresnes pasekmes veikime ir geresnius vaisius iš savo darbų, ne vien šiai dienai bet ir ateityje turēsime naudą.... nes ką sējame tą ir sugrēbsime! **J. Smailis.**

Kaip tapti Suv. Valstijų Piliečiu

"Dirvos" knygynas turi naudingą knygelę tiems kurie nori apsipažinti su Amerikos pilietybēs klausimais kurie reikalingi žinoti norinčiam patapti Suvienytų Valstijų piliečiu.

Kaina 25 centai.

"DIRVA"
6820 Superior av. Cleveland, O

Brooklyn

VILNIAUS UŽGROBIMO PAMINĒJIMAS

Kaip kiekvieną metą taip ir šymet Brooklyne paminēta Vilniaus užgrobimo diena.

Pirmesniais metais minējimus tautininkai su katalikais rengdavo bendrai. Šymet įvyko atskirai. Prie bendro paminējimo neprisileido musų katalikų vadai. Delto susidarē bendras komitetas tik iš tautininkų, ir sekmadienį, Spalių 13, Klasčiaus salēje surengē minējimo apeigas.

Komiteto pirm. D. Klinga pradēdamas programą pasakē gražią ir tikslui pritaikytą įžanginę kalbą, perstatinējo kitus kalbētojus ir šiaip programo dalyvius. Vēliau perskaitē rezoliucijas Vilniaus ir Klaipēdos reikalu, kurios vienbalsiai priimta.

Kalbējo šie: Juozas Tysliava, Adv. C. Vokietaitis, H. Lielnors (Latvis, Pabaltijo Tautų Sąjungos pirmininkas), Vincas Jankauskas, Vice Konsulas P Daužvardis. Kalbētojai išsamiai atpasakojo Vilniaus ir Klaipēdos reikšmę Lietuvos valstybei, ir už tai dabartines kovas. Ypač Adv. Vokietaitis vaizdžiai kalbēdamas (kalbējo Angliškai) patiekē daug faktų, ko išklausius negalima daleisti kad tie kraštai — Vilniaus ir Klaipēdos — nēra Lietuviški visais atžvilgiais. Jo kalba darē malonaus įspudžio, ypač į jaunimą, kuris Angliška kalba išaiškinimą klausydamas geriau susiorientuoja.

Visą dainų programą išpildē Lietuvos Daina, žavēdama publiką savo maloniu dainavimu. **J. Eigulis.**

BRAZILIJA

DINGO JAUNA LIETUVAITĒ

Jau Gruodžio mēnesį 1934 metais fazendoj Agua Branca, Crevinhos municipalijoj, vienas negras pavogē Lietuvio A. Juškos dukterį Zofiją, 14 metų amžiaus, ir nuo to laiko apie ją jokios žinios tēvai neturi ar ji dar gyva kur ar jau mirus. O tas negras laisvas namuose ir tyčiojasi pražudęs jauną Lietuvaitę.

MUŠASI. Rugsējo 15 dieną įvyko Lietuvių peštynēs prie "Lietuviškų namų", kur paskirų organizacijų nariai vienas kitą užpuolē, ir Viltietis Virbalas akmeniu perskēlē galvą Lituaniečiui, Žiedui. Sao Paulo mieste muštynēs tarp Lietuvių visai paprastas dalykas.

LANKĒSI MINISTERIS

San Paul, Brazilijoj, lankēsi Lietuvos įgaliotas ministeris Pietų Amerikai, J. Aukštuolis su žmona. Stotyje jį sutiko Lietuvos, Latvijos ir Suomijos konsulai.

Ministeris Aukštuolis į Sao Paul atvyko susipažinti su vietos Lietuvių kolonija.

Lietuvos ministerio pastovi buvynē yra Buenos Aires, Argentinoj. Iš Argentinos p. ministeris buvo nuvykęs į Brazilijos sostinę Rio de Janeiro įteikti vyriausybei savo vyriausybēs kredencialus.

"MARGUTIS"

Skaitykit "Margutį", komp. A. Vanagaičio leidžiamą muzikos žurnalą. Eina du kartu į mēnesį. Kaina metams $2.00. Prisiųskit 10c pašto ženkleliais, gausit vieną numerį pamatymui. Antrašas:

"MARGUTIS"
6812 So. Western Ave.
Chicago, Ill.

NAUJAS CUKRAUS FABRIKAS

Kaunas. — Spalių 8 d. Paventyje, netoli Kuršēnų, Šiaulių apsk., buvo iškilmingai atidarytas antras Lietuvoje cukraus fabrikas. Atidarē specialiai iš Kauno į atidarymo iškilmes nuvykęs žemēs ukio ministeris Stasys Putvinskis.

Be jo, iškilmēse dalyvavo eilē kitų aukštų asmenų.

Fabriką ministeris St. Putvinskis atidarē perkirpdamas juostą ir pareikšdamas džiaugsmą kad fabrikas atidaromas jo (Putvinskio) Žemaitijos žemēje. Linkējo žemaičiams įstengti kuogeriausia fabriku pasinaudoti. O fabriko nauda, ministeris Putvinskis nurodē, šiam kraštui — Klaipēdos kraštui ir žemaitijai — yra labai ir labai didelē.

Fabrikas pritaikytas normaliai per dieną perdirbti 800 tonų runkelių, nors greitu tempu dirbant galēs perdirbti iki 1000 tonų, dar ir daugiau. Tat per dieną vidutiniškai galēs cukraus padaryti apie 1,200 maišų, o dirbant dideliu tempu ir apie 1,500 maišų.

Ukininkai augindami gerus cukrinius runkelius gaus daug naujų pajamų, o atsiimdami iš fabriko atmatas, galēs pakelti pieno ukį (turēs kuo geriau šerti karves) ir galēs pagerinti kitą savo ukį — turēs kuo geriau tręšti ir savo dirvas.

Apielinkių darbininkai fabrike gaus darbo.

Jau ir dabar šimtai aplinkinių darbininkų dirbo ištisą vasarą. Į fabriką nuvesta geležinkelis ir tiesiami specialus keliai. Aplinkiniai ukiai gyvēja. Po kelių metų daugelio tų ukių jau nebus galima pažinti.

Lietuvoje numatyta statyt ir trečias cukraus fabrikas, vieta nužiurēta apie Rokiškį.

Pirmutinis fabrikas prie Marijampolēs jau dirba kelintas metas.

PARVYKSTA IŠ LIETUVOS

Spalių 16 d. laivu "Marieholm" iš Klaipēdos, o Spalių 18 d. laivu "Gripsholm" iš Gothenburgo uosto gryžta Amerikon šie Lietuviai:

Marē Dubraitē į Kanadą; į Suv. Valstijas: Juozas Zaparauskas, Stasē Aimontienē, Dezia Daniunas, Leo Konitzkis, Palmyra Jurkonienē, Pr. Dragunas, Uršulē Dragunienē, Jonas Daukšys, Antanas Abračinskas, Sorē Glikmanienē, Helen Gudenis, Pranas Banys, Rozalija Kubilius, Jonas Tamulis, Barbora Radzevičiutē.

Laivas Gripsholm atplauks į New Yorką Spalių 28 d. ryte. **Vl. P. Mučinskas**

Atvyksta "Maisto" Atstovas

"Maisto" Akcinē Bendrovē yra vienas stambiausių Lietuvos ekonominio gyvenimo šulų; bendrovēs veikimo laukas yra mēsos produktų gamyba ir prekyba. Iki šiol "Maistas" daugiausia savo gaminių parduoda į Angliją. Pastaru laiku "Maistas", musų konsulų raginamas, daugiau pradējo kreipti dēmesio ir į Amerikos rinką.

Kita Lietuvos galinga ekonominē organizacija "Pienocentras" šių metų pradžioje, kai kainos buvo patogios, Amerikon pardavē apie vieną milijoną svarų sviesto. Dabar eilē atējo "Maisto" kumpiams, konservams, dešroms, etc.

Susipažinimui su Suv. Valstijų mēsos produktų gamyba konservais, rinkos reikalavimais ir ypatingai susipažinimui su tų prekių gamyba ir rušimis, kokios yra eksportuojamos į Europos ir kitas rinkas, "Maisto" Bendrovē yra nutarus pasiųsti į Ameriką savo atstovą p. Grigonį vietoje pamatyti įmones ir susitikti su mēsos produktų gamybos specialistais.

P. Grigonis iki šiol dirbo "Maiste" eidamas konservų ir dešrų skyriaus vedējo pareigas, todel jis gerai pažysta čionykščią gamybą, musų gaminamų produktų rušis ir gamybos sąlygas.

Amerikoje jis žada buti apie du mēnesius laiko ir iš Lietuvos išvyko apie 15 dieną šio mēnesio, todel butų pageidautina kad šį savo dispozicijai turintį palyginamai trumpą laiką jis galētų kuonaudingiausia sunaudoti. P. Grigonis laisvai vartoja Angliška kalbą, todel kalbos atžvilgiu sunkumų nesusidarys.

P. Grigonis, kuris New Yorke laukiamas apie Spalių 25 d., pirmoje eilēje padirbēs New Yorke, vēliau Chicagoje, artimame kontakte su Lietuvos konsulais. Reikia manyti kad Amerikos Lietuvių Ekonominiam Centrui ir Vaizbos Butams p. Grigonio vizitas bus maloni naujiena.

Prie šios progos prisimintina ir tai kad Pirmutinis Pasaulio Lietuvių Kongresas, įvykęs Kaune, yra priēmęs visą eilę ekonominio turinio rezoliucijų. Geistina kad Amerikos Lietuvių Ekonominis Centras, drauge su visomis kitomis čionykštēmis ekonominēmis organizacijomis, tas Kongreso rezoliucijas apsvarstytų ir imtųsi iniciatyvos jas vykdyti, derinant su bendromis Lietuvos ekonominēmis pastangomis.

Lietuvos Pasiuntinybēs Informacijos Skyrius,
Washington, D. C.

KELETAS ŽODŽIŲ "DIRVOS" SKAITYTOJOMS

Ruduo, ilgi vakarai — geriausias laikas skaitymui laikraščio.

DABAR laikas pradēti rupintis atnaujinti savo prenumeratą.

DABAR laikas atnaujint prenumeratą savo giminių Lietuvoje.

DABAR laikas išrašyti "Dirvą" savo giminēms Lietuvoje ar kitose pasaulio dalyse gyvenantiems.

DABAR laikas paraginti savo draugus išsirašyti "Dirvą".

DABAR laikas pradēti skaityti "Dirvoje" įdomius aprašymus, gražias apysakas.

Kiekvienas naujas skaitytojas gaus puikų sieninį 1936 metų Kalendorių dovanų.

"Dirva" yra didelis laikraštis, pilnas visokių raštų iš Lietuvos, apie Lietuvą, pilnas žinių iš viso pasaulio, ir pilnas šiaip visokių skaitymų.

Pakalbinkit savo draugą išsirašyti "Dirvą" — jeigu negali mokēti $2.00 už visą metą lai užsirašo nors pusei metų, ir paimkit iš jo dolarį, užrašykit jo vardą ir antrašą ir prisiųskit "Dirvos" Administracijai. (Tik įsidēmēkit: už pusmetinę prenumeratą Kalendorius nesiduoda).

Taipgi "Dirvoje" bus galima gauti sieninių kalendorių 1936 metų, nusipirkti už pinigus.

"Dirvos" knygyne yra visokių naudingų knygų skaitymui ir scenai veikalų.

Dabar pats laikas pasirupinti sau skaitymui medegos.

Prisiminkit apie "Dirvą" — čia gausit visko.

"Dirvos" Administracija.

DIDELĒ LIETUVIŠKA VAISTINĒ

C. Pakeltis Pharmacy
1117 E. 79th Street
(Kampas Pulaski Ave.)

Pranešu savo tautiečiams kad mano aptieka perkēlta nuo 8121 Sowinski avenue į naują vietą, **1117 East 79th Street.** Taip kaip ir praeityje, užlaikome visokias namines ir importuotas gyduoles nuo visokių ligų, kaip tai nuo aštriojo užsisenējusio Reumatizmo, nuo visokių žaizdų, dedervinių, nevirškinimo vidurių, užkietējimo vidurių, kosulio, kataro, lytiškų nusilpnējimų, visokių lytiškų ligų, nerviškumo, nemigēs ir visokių kitokių ligų. (18)

C. Pakeltis Aptieka
1117 E. 79 St. Cleveland, O.
Telef. ENd. 8533 ENd. 8534
Aptieka atdara 7 dienas savaitēje.
(Ypatiškai mane galit matyt nuo 9—12 ryto ir 5—11 vakare)

Dviejų Metų Sukaktuvēs
Įsigykit Sau Atminčiai šią Knygą

DARIUS IR GIRĒNAS

Parašē P. JURGĒLA

TURINYS: Dariaus ir Girēno gyvenimo ir veikimo apžvalga. Skridimas per Atlantiką. Soldino miško paslaptis. Žygio atgarsiai pasaulyje. Dariaus ir Girēno nuopelnai aviacijai ir musų tautai. Poezija apie "Lituaniią". Skridimo rēmējai ir rēmējų komitetai.

384 puslapiai, su 86 paveikslais; tvirti viršeliai.

KAINA $1.50; siunčiant paštu, $1.65.

" D I R V A "
6820 Superior Avenue Cleveland, Ohio

K. S. Karpius

"DIRVOS" REDAKTORIAUS K. S. KARPIAUS

Kelionė Lietuvoje

IR KITOSE ŠALYSE

PATAISYMAS

Pereitame numeryje, Rugsėjo 3 dienos aprašyme, pirm antgalvio "Norvegija", buvo praleista viena eilutė, 9-ta nuo apačios. Ta eilutė turi buti sekančiai:

Vėliau, apsilankau pamatyti "movies" — filmą operetės "Naughty Marietta". Ir tt.

NORVEGIJOS KALNUOSE

(Tęsinys iš pereito num.)

Važiuojam!

Nuo to mažyčio miestelio kur mus iš laivo išleido kelias į kalnus eina išsyk žemu kloniu, paupiu ir paežeriu kurie toliau nuo fjordo susidarę iš nuo kalnų tirpstančių sniegų. Važiuojam ir išsyk mažai tejuntam kad musų kelias eina aukštyn. Bet už keliolikos minutų važiavimo žiurim jau upelis lieka žemiau ir žemiau, kelias vingiuojasi uolų kalnų briauna, išgriautomis, iškaltomis pašonėmis — ir vis eina aukštyn ir aukštyn — vingiuodamas lyg žaltys į vieną ir į kitą pusę, nes tiesiog į kalną negalima užvažiuoti, o į tuos kalnus-uolas nėra jokios aplinkumos kad butų galima išvesti kelias aplinkui. Važiuojam, kaip jau sakiau, mes penki Lietuviai: Dr. J. Baltrušaitienė, S. E. Vitaitis, A. S. Trečiokas, P. Pivaronas ir aš, ir Norvegas šoferis šeštas. Patys sau tikrinam kad automobilis turi gerus stabdžius (brakes) ir kad šoferis atsakantis, viskas po valdžios griežta priežiura. Taip mums rodės turi buti, nes kas butų jeigu be jokios kontrolės tiek žmonių butų vežama į tokias aukštybes, tokiu keliu kur automobilio stabdžiams sugedus keleiviai daugiau jau visais savo kauleliais nepamatytų pakalnių iš kur išvažiavo.... Ir čia, tarpkalnėse, kur tik yra šmotas dirvelės, vis apgyventa, randasi bakužės, gyvulėlių, viskas sunaudojama.

Davažiavus arti viršunės kalno, kur kelias pasidarė šiek-tiek lėkštesnis, mes sumanėm išlipti: kažin ar pasigerėjimui vaizdu ar instinkto verčiami kad geriau savo kojom ant žemės stovėti negu automobilyje sėdėti kuris gali pradėti atbulas važiuoti.... Niekad nesu buvęs tokiose aukštybėse — nors kitur yra aukštesnių kalnų negu šie kur mes važiavom, bet aš nesu juose buvęs. Pasidairę toje vietoje kur sustojom, nusifotografavę, pasivijom pirma musų pavažiavusį automobilį ir vėl važiuojam. Dabar davažiavom į pačią viršunę — į Eidfjordo čiukurą. Ten pat, prie stačios briaunos kuri yra apie 2500 pėdų aukščio, stovi vienas namas, restauranas, daug vietos automobiliams sustoti, nes ten jau yra viršunės lėkštuma, kur šian ir ten matyt sniegų blynai. Restaurante duoda visiems pasažieriams nemokamai užkąsti. Suvažiavusieji fotografuojasi, ir mes nusifotografavom, bandydami į fotografiją įimti ir tą baisią, šiurpu kratančią gilumą, ant kurios briaunos priėję kiek galima arti, žiurėjom žemyn.... Kiti, ir kartu mes, renkam ką nors atminčiai iš to kalno, skinam kadugių šakeles, renkam kalnų žolių žiedelius.... Juk niekados daugiau ten neteks buti.... Žiurint žemyn net baugu darosi kaip mes atgal nuvažiuosim....

Tikrai stebėtina ir keista šio krašto Norvegijos žemė. Iš juros pusės iškilę uolos-kalnai, pliki, nuogi akmenys, kur rodos gyvas žmogus nenorėtum gyventi, nes aršiau negu Sibire, negu kokioj nelaisvėj. Bet ir keista kaip žmogaus protas nesustoja dirbęs: ir iš tokios tuščios, niekam nereikalingos, nuošalios ir baugios vietos padaro biznį: iškala kalnų šone akmenyse kelią, vilioja, veža žmones ten parodyti, ir kiti važiuoja, moka pinigus, žiuri ir gerėjasi.

Aš paprastai bauginuosi aukštų vietų ir nekad nesutinku keltis į Amerikos dangoraižius ir bokštus, kaip kiti, mėgstą iš aukštumų žemyn žiurėti. Užvažiavus į viršunę, žiurėdamas iš čia į keistai išrodantį musų kelią, manau sau, užvažiuot nebuvo tiek bloga, bet kai reiks gryžt atgal ir matyt prieš save tą baisų griovį, tikrai bus baimės ir šalto prakaito.

Pabuvus uolų viršunėje keliolika minutų, akim permetus visus plotus kiek galima įmatyti, tuo įdomumas ir baigiasi. Reikia gryžti atgal, musų šoferis jau apsukęs automobilį laukia, atvažiuoja daugiau ir daugiau tų kurie paskui mus išvažiavo. Mes gryžtam, bet leidimasis į pakalnę darėsi keblesnis delto kad reikėjo susitikti ir prasilenkti su pavėlavusiais išvažiuoti.

Sugryžom laimingai. Visi buvom patenkinti gavę progą tokią nuošalią pasaulio dalį pamatyti, tokiomis skradžiomis važinėti ir išlikti gyvais!

Laivan pargryžom dar pietums, nes kelionė neužėmė nei porą valandą. Tame miestelyje prie vandens kur laivas stovi, dar pirkomės fotografijų, vaizdų, apžiurėjom Norvegus akis į akį, ir bandėm nusifotografuoti su Norvegaitėmis, kurios buvo pasirėdžiusios savo tautiškais spalvingais rubais, sekmadienio proga, ir maišėsi tarp svečių.

Tuo pačiu ilgu Hardangefjordu laivas gryžo atgal į Šiaurės jurą, kur paskui suko į pietus ir į rytus, Gothenburgo linkui.

Dabar, visą popietį plaukdami atgal, matėm tuos fjordo kalnus ir žmonelių gyvenimėlius kurių nematėm vakar naktį, kuomet laivas plaukė nakties laiku į fjordo galą. Vaizdai matėsi ypatingi: vietomis vanduo išsišakojęs, toleliau iš vandens išlindę ir iki debesų pakilę kiti kalnai; vietomis ant lėkštumų miestelis ar šiaip viensėdija, tokia kaip jau buvo apipasakota vakarykščiame aprašyme. Kelionėje atgal, sutikome vieną ir vėliau kitą didelius laivus, — Vokiečių ir Belgų — vežančius šimtus turistų lankyti tą patį fjordą.... Taigi, tikrai daroma biznis iš to net dievų apleisto krašto.... Manau sau, kaip tie kalnų gyventojai, Norvegai, norėtų kad kas juos pavežtų į anas gražias, derlingas šalis, su gražiais miestais, kur nėra kalnų....

Kadangi jau rytoj išleis mus Gothenburge, vakare visiems keleiviams buvo suruošta puiki, puošni ir smagi vakarienė. Valgomas kambarys buvo išpuoštas, visi keleiviai suėję jaučiasi smagūs, veidai žėri pramogos įvairumu. Orkestras griežia.

Temstant laivas išplaukė į Šiaurės jurą. Per dieną oras buvo lynotas ir debesuotas, bet į atvirą jurą išplaukus išvažiavom iš miglų. Jura buvo rami. Tas kaltinimas kad Šiaurės jura buna audringa visai bereikalingas: ji buna audringa kada vėjai užeina.

GOTHENBURGAS—ŠVEDIJA

RUGPJŪČIO 5. Del laikrodžių sukimo atgal ir laiko persikeitimo šešiomis valandomis anksčiau negu turėjom Amerikoj, nepratęs prie to, šį rytą norėjau miego ir pusryčių nekėliau. Kuomet apie 10 valandą atsikėliau, Vitaitis sugryžęs pradėjo rupintis pakuotis savo daiktus, nes apie 3 valandą po pietų jau laivas sustos Gothenburge ir turėsim lipti laukan. Apsirengęs išėjau viršun vaikščioti — visi žmonės smagūs, nes pietuose, po dešinei, jau matosi Danijos salos, net miestų bokštai ir kaminai. Vanduo pilnas įvairaus didumo laivų, nes mat jau mes pasiekėm gyvą vandenį, kuriuo eina susisiekimas tarp Danijos, Švedijos, Norvegijos ir tų šalių su kitomis tolimesnėmis šalimis. Saulė šildo, junti vasaros orą, kuris per keletą dienų jau buvo atvėsęs, kuomet pravažiavom kitą pusę Atlantiko ir patekom į Labradoro šalto vandens sroves.

Laive sutikau dar vieną Lietuvį keleivį: Jonas Jasaitis, iš Baltimore, Md., važiavo apsilankyt. Pirmą kartą Amerikon atvažiavo 1913 metais. Paeina iš Pužionių k., Šimonių p., Panevėžio apsk.

Apie 2 valandą po pietų pasirodo Švedijos krantai — irgi uoluotos salos ir toliau pats žemynas, pilki, liudni, tušti akmenynai, bet žemi, tik iš vandens kyšanti. Artėjant Gothenburgo, aiškiau ir geriau pasimatė Švedijos žemynas — kalnuoti uolų krantai ir apvali kalnai, turinti mažai kokią ant savęs gyvią.

Uostan kur laivas sustoja, reikia pravažiuoti pro eilę įvairaus didumo akmeninių salų, ir tik paskui pasimato miestas, pilnu laivų uostu, — tai antras didžiausias Švedijos miestas, ir didžiausias uostas; per jį eina visas Švedijos susisiekimas su visu pasauliu.

Artinantis laivo priestotėn, ten pasimato plevėsuojančių vėliavų eilė — tarpe jų ir didelė musų Lietuviška vėliava! Skubinu pasakyti kitiems Lietuviams apie musų vėliavą — ir smagiau pasidaro kad ir mes Lietuviai neužmiršti.

Kelionės per vandenį nuo New Yorko iki Gothenburgo padarėm 3410 mylių. Gi Kelionė į fjordus dadėjo dar apie tris ar keturis šimtus mylių.

Apie 4 valandą visi išlipom iš laivo, ir tuoj pravažiuojančius per Švediją paėmė į autobusus ir vežė į viešbučius. Daugiau krėtė pačius švedus, o šiaip kitų tautų keleiviams tik nekuriuos bagažus tereikėjo pradaryti, bet mažai į juos žiurėjo.

Lietuvių buris buvo išdalintas į tris viešbučius Gothenburge, nakvynei, nes tik rytoj rytą traukiniu veš į Kalmarą.

Mus keturis — Vitaitį, Pivaroną, Trečioką ir mane — pasitiko Gothenburgo ofiso Švedų Amerikos Linijos tarnautojas, p. Krueger, nuvežė su taksi į Atlantic viešbutį. Vakare apvežiojo parodyti miestą, nuvežė į vasarinį parką Lisaberg, kokių Amerikoje niekur nematyti. Tai bizniui įrengta vieta, panaši į Amerikos Luna parkus arba "Byčius", bet taip kulturiškai, meniškai ir maloniai įrengta kad žmogus turi dairytis ir stebėtis. Ten ineiti imama įžanga, reiškia nesišvaisto kiekvienas kas tik užsimano. Visas parkas padalintas įvairiais paviljonais, kuriuose atsibuna akrobatiški perstatymai, vaidinimai, simfonijos koncertai, yra paskiras vasaros teatras, kur atsibuna vodevilis. Yra visokių žaislų ir vietų kur pinigus praleisti, ir įrengta puikus atvirame ore ir pastogėse rastoranai su gražiu patarnavimu.

Ponas Krueger mus pavalgydinęs atvirame ore restaurante, viename kampe matom akrobatų vaidinimą, kitame kiek toliau girdisi puikus orkestras griežia. Paskui nuvedė į teatrą.

Matėme Švedų baletą ir paskui maišytą vodevilinį programą, kurio vieni artistai kalbėjo Švediška, kiti Vokiška, kiti Angliška kalba. Mat, Europoje keliaujanti artistai maišosi po įvairias šalis, ir Angliški artistai atsilanko Švedijoje ir kitur. Keli aktoriai pajuokė Ameriką ir Amerikonų apsiėjimą. Iš Amerikos ir Amerikonų gyvenimo ir apsiėjimų kodel tai turi malonumo juoktis visa Europa, ir taip keistai pajuokia kad tie kurie nebuvę Amerikoje ir tiki tokioms keistenybėms! Gal but ir Lietuvoje iš tokių pačių atkeliaujančių artistų daugelis turi įgavę įspudžio apie keistus Amerikoje papročius ir apsiėjimus.

Pats Gothenburgas turi 250,000 gyventojų, ir yra gražus, švarus miestas. Namai muriniai, plytiniai, kiti tinkuoti, kiti ne; o pašaliais miesto namų yra medinių. Svarbioji miesto dalis randasi žemoje lėkštumoje, bet šonai guli ant pusėtinai aukštų akmens kuprų.

Gryžom į viešbutį apie 12 valandą nakties. Rytoj jau važiuosim į Kalmarą.

PIRMI ŠVEDIJOS VAIZDAI

RUGP. 6. Anksti, 6 valandą ryto, išbudino vasaros saulė per langą tiesiog į mano lovą šviesdama. Dar valandą pasivarčius, apie 7 valandą pradėjom keltis ir rengtis, nes reikia papusryčiaut, o 9 valandą jau sėsim traukinin, važiuosim į Kalmarą.

Nuvykę į stotį ten sutikom visus kitus Lietuvius, kurie buvo apgyvendinti kituose viešbučiuose. Jie gyrėsi kad ir juos vakar po miestą autobusu pavežiojo, aprodė įdomesnes vietas, o viešbutyje turėjo gana valgio ir gerą nakvynę. Jais rupinosi kitas Švedų Amerikos Linijos atstovas, ponas Johnson, labai mandagus ir draugingas vyras, sukalbantis Angliškai. Jis pasitinka Lietuvius laive, palydi į stotį, gryžtančius pasitinka stotyje ir palydi į laivą. Net bagažų neduoda niekam neštis, viską paima, pats neša kiek pakelia, arba sukrauna ant ratų ir nurodo kur juos nuvežti.

Iš Gothenburgo važiuojam elektrišku traukiniu per pietinį Švedijos galą į pietryčius, Baltijos juros linkui. Trankinyje lydi kitas linijos žmogus ir sužiuri bagažus, pusiaukelėje pavalgydina.

Nuo Gothenburgo į rytus dar vis eina akmenų-uolų kalnai, bet jau privažiuojam daugiau ir daugiau dirbamos žemės ir miškų. Pati žemė link Baltijos juros eina žemyn ir žemyn, iki prasideda net pelkynai ir ežerai. Kalnuotumas baigiasi ir akmenynų beveik nematyt. Visu keliu matosi švarių miestelių, gražios ukės, mediniai namai, baltai dažyti, raudonais stogais.

Jau Rugpjučio mėnuo, taigi rugiai ir kviečiai nukirsti, džiusta rikėse. Avižos, miežiai ir bulvės žaliuoja. Kornų arba kukuruzų laukuose niekur nematyt. Sodnai apie ukininkų namus maži, o didieji medžiai turbut iškirsti degtukams daryti, nes visu keliu matysi tik jauni miškai, daugiausia pušynai, nors yra ir lapuočių medžių. Švedija juk pragarsėjus degtukų išdirbimu.

Traukiniai Švedijoje didžiomis linijomis yra elektriški. Pusę kelio mus vežė elektrišku traukiniu, paskui pristatė garveži. Pusiaukelyje sustojus, garvežį mainant, palydovas nuvedęs stotin visus pasažierius pavalgydino, viskas nemokamai. Po pietų važiuojam toliau.

Prisėdau traukinyje prie vieno burelio Lietuvių, vyrų ir moterų, kurie kelionėje jau vieni su kitais susipažino. Ir reikia pasakyti kad šlykštu buvo prie to burelio sėdėti, nes ypač vienas bolševikuojantis vyrukas turėjo tokį palaidą Lietuviško berno liežuvį kad pliauškė kiek įmanydamas, žinodamas kad niekas iš svetimų jo nesupras, o su savais kalbėti tiesiog neturi nei gėdos nei vyriškumo. Tai tipas musų kaimo bernelių kurie Amerikoje atvažiavę ir gal but daugiausia karčiamose savo "apšvietą" sėmę, iki to "išsivystė"!

Pakeliui, kur tik traukinis sustoja, į vagonus įlipa švedai keleiviai, moterėlės rankose nešasi puokštes gėlių, jurginų ir kitokių — kaip Lietuvoje mergaitė ar ir senutė į kelionę išeidama.... Gėlės kvepia, malonu. Aplink namus matosi darželiai, gėlių pilni, ir vietomis matosi gėlynai aplink stotis, ypač mažuose miesteliuose.

Traukiniu važiuojant, švedas palydovas, sukalbantis Angliškai, papasakojo šį-tą apie Švedijos tvarką. Alkoholiniai gėrimai Švedijoj sutvarkyti. Valdžia pati gamina degtinę ir pati parduoda. Iš monopolių degtinė galima neštis gerti tik į namus. Ją gali gauti pirkti tik turinti leidimus piliečiai, o gauna leidimus tik tie kurie užsimokėję visus mokesčius ir taksus — kiti negauna. Kožna šeima gali pirkti į mėnesį 4 litrus (apie 5 kvortos). Pavienis vyras ar moteris po du litru. Gerti degtinę Švedijoj, sako, reikia žinoti kaip: kuris bus sugautas girtas ir del to bus areštuotas, neteks leidimo degtinę pirkti. Degtinę valdžia parduoda be pelno, tik už kaštus. Šiaip gi stikleliais gerti galima gauti tik restauranuose prie valgio, kiek kas nori. Žinoma, su saiku.

Apie 3 val. po pietų traukinis pasiekė Kalmarą — uostą prie Baltijos juros! Valio Baltija, musų jura! Iš stoties mus nuvedė į laivą pėkščius, nes oras šiltas, gražus, eiti netoli, o bagažus net pačius mažiausius nuveža.

Musų laukia laivas "Kastelholm", kuris išplauks 6 valandą vakaro. Ant laivo stiebo plevėsuoja Lietuvos vėliava! Vėl musų Lietuviškoms akims malonumas, širdžiai džiaugsmas.

Laivan krauna geležinių prekių, vežti Klaipėdon, tai matomai garui gaminti pečiai naujai statomiems namams, centralinė šildymo sistema, kaip Lietuvoje vadinama. Matomai tų dalykų Lietuva dar pati nepasigamina.

Laive davė vėl valgyt, ir pranešė kad vakarienė bus 7 valandą.

Dairausi į Baltijos jurą kiek jos galima iš laivo matyti. Juk tai vietos iš kurių anuose senuose laikuose vikingai į Lietuvą plaukdavo ir čia slėpdavosi, čia savo pilis turėdavo. Už neplataus vandenio nuo Kalmaro, Baltijos juroje guli labai ilga ir labai siaura sala Oland — ji labai gerai matyt iš laivo, ir net matyt namai ir padalinti laukai: žemė ten dirbama, ne akmuo, kaip salos vakariniame Švedijos krašte.

Kalmaras yra neperdidelis uosto miestas prie Baltijos, stovi iš senų laikų, ir turi vieną užsilikusią iš viduramžių pilį.

Atvykstant į Kalmarą niaukėsi ir išrodė bus lietaus ir gal vėjuota jura, tačiau prieš laivo išplaukimą atvėso ir išsiblaivė, o vanduo pasiliko ramus. Kiti keleiviai, kuriems pirmiau kada pasitaikė plaukti per Baltiją ir buvo audringa, dabar gąsdinosi ir kitus gąsdino kad "čia tai visada supa....". Matysime.

Čia prie laivo sutikom ir vieną Lietuvį jureivį darbininką. Jis sakėsi pirmiau dirbo ant Švedų linijos laivo Atlantike, bet kadangi mėgsta išsigerti tai jo ten nelaikė.

Laive vėliau pasitaikė rasti ir Lietuvos Lietuvių keleivių — buvęs ministeris V. Sidzikauskas, ir keletas kitų, viena Žydiška pora iš Alytaus.

Seka: **KLAIPĖDA!**

PER TVORĄ PASIDAIRIUS

IŠ "MARGUČIO"

"Smetonlaižiai! Fašistai! šaukė-rėkė-rašė socialistų dienraštis. Bjauriojo Darių už 'fašizmą', o štai, kaip 'užtruko karvutė' beskiepijant 'demokratizmą', tai patys socialistų redaktoriai puolėsi tautiškus darbus dirbti, 'baigti' Dariaus-Girėno žygį, lėkdyti lakuną ir garbinti 'fašizmą' ir jo valdovus Lietuvoje. Kur tie demokratijos principai apie kuriuos taip socialistų dienraščio redaktorius saldžiai kalbėjo ir piktinosi Smetonos 'fašizmu' Lietuvoje? Dabar jau geras Smetona, jo medaliai ir tautininkai, bi tik gauna 'melžti tautišką karvutę'...."

"Katalikai baigiami skaldyti, nes socialistų laikraštis talpina 'katalikų' straipsnius. Bet kodel tie katalikai neužsideda akinių ir nepaskaito ką tas laikraštis rašo apie juos pačius? Gal but socialistams teks pasigrobti dalis katalikų, bet ne ilgam. Jau dabar daugelis iš jų tarpo prasišalino pamatę vylingus siekius...."

APIE JONĄ LAPĖNĄ

Garsios Lietuvos "Maisto" bendrovės garsus direktorius Jonas Lapėnas uždarytas garsiame Kauno kalėjime. Taip baigiasi karjeros tų ponų kurie priėję prie visuomenės pinigų pasirupina pirmiausia sau užpildyt kišenius ir taip užpildo kad kiekvienam aiškiai matyt išsiputę kišeniai.

"Musų Pajuris" rašo:

"Pradžioje Jonas Lapėnas buvo uždarytas su Adolfu Sruoga ir kt. Tačiau nesenai buvo perkeltas į VI-tą skyrių, kuriame laikomi svarbieji nusikaltėliai ir myriop pasmerktieji. Šiame skyriuje yra griežtesnis režimas. Lapėnui uždraus-ta su bent kuo pasimatyti.

"Kaip rašo laikraščiai J. Lapėnas buvo sekamas trys metai. Manoma kad į šią bylą bus įveltą ir daugiau asmenų".

Kada "Dirvos" redaktorius buvo Kaune ir Žaliajame Kalne buvo atsilankęs pas vieną įžymų Kauno veikėją, tas veikėjas išsivedęs "Dirvos" redaktorių į savo kiemą rodė žemai Kaune esantį didelį, šešių aukštų namą — to pono Lapėno už "Maisto" bendrovės pinigus pasistatytą namą, ir šitaip papasakojo:

"Tai aukščiausias gyvenamas namas visame Kaune ir stovi prieš pat kalėjimą. Jeigu jis butų statęsis namą lygų su kitais namais žmonės nebutų jo ir patėmiję. Kada kartą Lapėnas užsikvietė vieną įžymų žurnalistą pas save arbatėlei, ir aprodinėjo savo namą, svečias ponui Lapėnui pasakė: Ištikro puikus namas, ir visai prieš pat kalėjimą!"

Taigi ponui direktoriui nebuvo nei vargo į kalėjimą keliaut: tik skersai gatvę....

TURKŲ VALDOVAS VIS TIKISI MIRTIES

Turkijos valdovas Kemal Paša nepasitiki niekuo, ir saugojasi net iki to kad užlaiko savo namuose vyrą kurio vienatinis darbas yra tik ragauti maistą kuris duodamas Pašai valgyti.

Tas vyras dirba taip sakant tik 30 minutų į dieną ir už tai gauna užmokėti po $1,000 į mėnesį. Tas vyras taip pat kas sykis eidamas ragauti savo valdovo maisto tikisi mirties, nes gali buti pasikėsinimas Pašą nunuodyti.

Dusyk į dieną jisai nueina į virtuvę kur buna pagamintas Pašai valgis, ir iš kiekvienos gatavai prikrautos lėkštės ragauja visko. Tada maistas dedamas atgal į pečių ir laikomas valandą laiko. Jeigu per valandą ragautojui nieko neatsitinka tai reiškia kad tas maistas yra geras ir galimas duoti valdovui Pašai.

Šiaip gi Kemal Paša yra drąsus, viešas žmogus, mėgsta lankytis publiškose įstaigose, naktiniuose kabaretuose, ir yra labai demokratiškas. Laike viešų iškilmių jis buna apstotas atkaklių sargų, artimų draugų, kurie visi yra geri šovikai.

NELAIMINGOS MIRTYS 1934 METAIS

Jeigu laikraščių pardavėjai kurią dieną suriktų gatvėse jog vieno kurio didelio miesto žmonės vienu kartu žuvo, mus sukratytų baisus šiurpas.

Tačiau kas metai šioje šalyje žusta žmonės didelėmis skaitlinėmis nelaimėse kurių galima išvengti.

Praeitais metais visoje šalyje visokiose nelaimėse užmušta ir įvairiai sužeista ir sveikata atimta 9,821,000 žmonių.

Visokiose nelaimėse mirtį sutiko 101,000 žmonės. Iš tų 36,000 užmušta automobilių nelaimėse, 100,000 ant visados sužeista, ir lengviau sužeista apie milijonas.

Darbuose 16,000 darbininkų užmušta, 1,300,000 sužeista.

Prigėrė, žuvo medžioklėse, ir tt. 17,500 žmonių.

Net pačiuose namuose, kurie turėtų buti saugiausia vieta, nelaimingas mirtis sutiko 34,500 žmonių ir 5,000,000 sužeista.

NUŽUDĖ KAIMYNĘ IR PATS PASIKORĖ

Newark, O. — Ukininkas Walter Robertson, 61 metų amžiaus, nužudė kaimynę p-lę Dellą Crottinger, 60 m. amžiaus, kurią mylėjo per 35 metus ir ji sutiko už jo tekėti, tik jis niekaip neprisirengė ją vesti.

Jis atsilankęs pas ją užmušė ją pagaliu. Kada tapo areštuotas, prie kaltės prisipažino. Pora dienų vėliau, kalėjimo kameroj rastas pasikoręs pančiu padarytu iš lovos užklojimų.

Kalendorių ir Paveikslų

Katalogas 1936 m.

Siunčiamas Dykai.

Parašykite paprašydami pas —

JONAS KERDIEJUS

652 Broadway,

South Boston, Mass.

Dienos Klausimais

Redaktorius—K. S. KARPIUS—Editor 6820 Superior Ave., Cleveland, Ohio

MUSŲ KOMUNISTAI

Musų komunistėliai nei iš šio nei iš to pradėjo rupintis Lietuvos ir ypač Klaipėdos likimu.... Klaipėdai ruošiantis prie rinkimų, beveik prieš pat rinkimus — pavėluotai — jie susikvošė kad reikia Amerikos Lietuviams sudaryti "bendrą frontą" ir protestuoti prieš Hitlerį.... Jie pasidarė tokie demokratai kad net nustebino Chicagos Matuzelį Grigaitį....

Visai Lietuvai jie reikalauja jau ne revoliucijos ir susijungimo su Sovietų Rusija, bet tik "civilių laisvių".

Žiuri, žmogus, į tokius musų raudonukų žygius ir stebiesi: kame dalykas?.... Paprastiems žmoneliams jie tuoj užsirekomendavo kaipo geri "patriotai", kalbanti net "už palaikymą šalies nepriklausomybės"....

Kame čia šuva pakastas (tą patarlę tankiai vartoja komunistų papa Pruseika)? Nagi štai kame.

Musų Lietuviškiems komunistams iš po kojų žemė smunka. Jų mulkinti, po visas pakampes vedžioti sekėjai nuo jų šalinasi. Jų prakalbas — net gryžusių iš Pirmo Pasaulio Lietuvių Kongreso delegatų — mažai kas lanko. Biznio nėra, nors tikėjosi savo nuvykimu į Kauną, sugryžę čia dolarius rieškučiomis semti.

O gyventi reikia — reikia ieškoti "naujų rinkų", ir jie griebėsi paviršutinai rodyti savo "didelį susirupinimą" Klaipėdos krašto likimu ir tą pasekančiu visos Lietuvos likimu. Kaip kur jie prisiviliojo tautininkus į talką rengti protesto mitingus, kad tokiu budu priėjus prie tautinių minių. Savo laikraščiuose labai gudriai šaukiasi į "katalikus darbininkus" protestuoti prieš "fašistus" Lietuvoje ir nurodo kaip komunistai ir katalikai galėtų išvien reikalauti Lietuvoje "civilių laisvių"....

Kaip kur pataiko žioplą kunigėlį, kurį prikalbina pasirašyti ant kokių nors jų protestų, ir paskui pagiria tą kunigėlį savo laikraščiuose, na o magaryčioms sekmadienį jau dalina prie bažnyčios savo raudonus laikraščius.... iki parapijonys apsižiuri.

Depresija atsiliepia ir į musų raudonukus: jiems biznis taip sumažėjo kad dabar turi puldinėti į visas puses, į visas musų sroves — socialistus, katalikus, tautininkus, — "bendrų frontų" tvėrimui. Juose tikisi rasti naujų žioplių tikėti jų prižadams apie "žemišką rojų" — gyrimą Rusų — tų kurie Lietuvius engė per virš šimtą metų! Jeigu jiems Rusija tokia maloni, Rusai tokie geri ir mielaširdingi, o Lietuvoje visi tik "kraugeriai" ir "fašistai", lai jų agitatoriai eina į Rusų tarpą ir lai savo pamokslus apie Rusiją sako Rusams — mums Lietuviams gyrimas Rusų reiškia tiek pat kiek gyrimas juodžių, Indijonų, Eskimosų ir kitų, o peikimas, neigimas ir ardymas Lietuvių tautos gyvenimo turėtų atkreipti kiekvieno Lietuvio domę į tai koki blogą jie mums daro, ir privalome parodyti jiems duris iš musų Lietuviško gyvenimo!

Tie kurie musų spėkas skaldo, tautos vienybė ardo, tautai pražuties trokšta, ims ir pavirs "vienytojais"? — Ar girdėjot pasaką apie vilką ir ėriuką, kaip jiedu išėjo į girią pasivaikščioti. Gryžo iš girios tik vienas vilkas. Kas atsitiko su ėriuku? Tas atsitiks su tautine ar katalikiška visuomene, jeigu kas susidėtų su komunistais.

KAIP SU ATSKAITOMIS?

Grigaitis dabar tik ir rašo apie Vaitkaus priėmimus Kaune, ir kolioja visus tuos kurie ką nors pasako apie to antro skridimo darbus ir visuomenės suvedžiojimą per porą metų.

Grigaitis žiauriai užpuola "Tėvynės" redaktorių už pastabas savo įspudžiuose iš Lietuvos, kaip jau Lietuvoje net piemenukai krėtė juokus iš Vaitkaus nesulaukiamo atskridimo. Tas ištiesų buvo ir to Grigaitis savo koliojimais neištrins.

Dabar gi, kada pats Grigaitis pastumė Kartaną į šalį ir pasiskelbė ALTASS pirmininku, jis privalo pasiskubinti išduoti visuomenei pilnas atskaitas: kur padėjo tuos desėtkus tukstančių dolarių ką surinko antram skridimui, nes išsyk buvo paskelbęs jog tam tikslui nereikės daugiau 18 tukstančių dolarių.

Jis jau pasisakė kad Vaitkui mokėjo "mažiau negu $25 į savaitę", kad prieš išskridimą už lėktuvo laikymą New Yorke užmokėti pinigų ALTASS neturėjo, o pinigai buvo "Naujienų" ižde, ir pats Vaitkus pasisakė kad išskrenda tik su puse dolario kišeniuje....

Kas sunaudojo kitus ALTASS pinigus?

PATS LAIŽOSI MEDALIO

Chicagos stokjardų Matuzelis, iškoliojęs "Dirvos" redaktorių už tai kad jam Lietuvos Prezidento Smetonos aktu tapo paskirtas Gedimino Ordenas, ir patį ordeną išjuokęs, dabar gi pats laižosi kad jam Smetona paskirtų medalį už suruošimą Vaitkaus skridimo. Net tikrąjį ALTASS pirmininką pastumė į šalį ir pats atsistojo priešakin, kad tik kas nors jį pamatytų ir suteiktų "cacą"....

Kai sužinojo kad Vaitkui Lietuvoje suteikta ordenas, senukas Matuzelis pasijuto kaip devintame danguje!

"Margutis" gražiai pasako:

"Dar nesenai ponai socialistai dergė, šmeižė Smetonos valdžią, o dabar džiaugiasi, krykštauja kad lakunui Vaitkui medalį užkabino. Patys socialistai juokiasi iš tų medalių, bet kada jų lakunui užkabino prezidentas Smetona, tai gerai."

Jeigu kokios, patirsime kad ir Matuzelis apdovanotas medaliu — už $40,000 visuomenės pinigų!

Tada senukas Matuzelis pasijus kaip devynioliktame danguje!

KO MES LAUKIAME?

Pasaulio Lietuvių Kongresui praėjus, Pietų Amerikos Lietuviai kelią balsą šaukti Pietų Amerikos Lietuvių kongresą. "Argentinos Lietuvių Balsas" sako:

"Kol nenuslugo Pasaulinio Kongreso pakeltas upas reikalinga sušaukti Pietų Amerikos Lietuvių Kongresą".

Ką darysime mes, Šiaurės Amerikos Lietuviai: ar visas Kongreso darbas ir baigsis kad nekurie gavome "Pasaulio Lietuvių Sąjungos" valdybos narių titulus?

Kongresas buvo sušauktas nusistatymui ir užsidėjimui sau darbų. Dabar turime stoti dirbti!

Šaukime Šiaurės Amerikos Lietuvių Kongresą!

NAUJAS LAIKRAŠTIS KAUNE

Tsb. iš Kauno praneša: "Rugsėjo 26 dieną Kaune pradėjo eiti naujas, didelis Lietuvos darbo žmonėms skiriamas laikraštis, **"Darbo Lietuva"**. Jį redaguoja buvęs 'Musų Rytojaus' redaktorius ir to laikraščio įsteigėjas, žinomas Lietuvos žurnalistas, Antanas Bružas. Jis kartu vadovauja ir 'Talkos' spaudos biurui.

"Naujasis laikraštis eina tris kartus per savaitę 8-12 puslapių didumo. Lietuvos darbininkija naują laikraštį džiaugsmingai sutiko, nes, kaip matyti iš jų sveikinimo laiškų, ji jau seniau jautė tokio savo organo trukumą. Metams laikraštis, siunčiant į užsienį, kaštuoja 30 litų. Jo adresas: Kaunas, Daukanto g. 7."

Nori Daugiau Vaikų

Komunistų partija Rusijoje užvedė vajų raginimui šeimoms gimdyti daugiau vaikų, padidinimui gyventojų skaičiaus.

Ir taip komunistai giriasi kad nuo revoliucijos Rusijos gyventojų skaičius padaugėjo 25 milijonais. Bet, sako "Pravda", nereikia sustoti, turime sumušti visus rekordus ir vaikų gimdymo atžvilgiu.

Neužteko to, "Pravda" išrėžė ir kapitalistų šalims, pasakydama kad tose šalyse vaikų gimdymas sumažėjo delei "kapitalistiškų negerovių".

Sako, moterys kapitalistiškose šalyse negali gimdyti daug vaikų delei visokių joms daromų kapitalistiškų apsunkinimų....

IŠSKRISIM

(Lietuvos kareivio eilės)

Kabliais padangėms skrenda žąsys,
Liudnai apleisdamos namus,
Jau greit ateis ruduo šaltasis —
Žiedų nei saulės nebebus.
Kažko neaiškus nuliudimas
Kankina širdį; ak kodel
Toks keistas, keistas nujautimas
Kaip debesys užpuolė vėl....
Žinau kad greitai, kaip tos žąsys,
Kaip gervės skrendančios kabliais,
Paliksim pilkus kazematus
Ir išdundėsim traukiniais.
Tai pasibaigs saulėtos dienos,
Nebeskambės ausys' daina,
Tik prisiminsi kartais vienas
Kareiviu buvęs kai kada.
Nors visa praeityj palieka
Be ženklo, be aiškių žymių,
Bet kai rajone koją pliekiau,
Ilgai nemiršiu tų dienų....
Ilgai skambės viršilos žodžiai,
Vaidensis šypsena draugų,
Kaip taip jaukiai, taip nenuobodžiai
Prabėgo metų pusantrų.
Ten tolumoje girgti žąsys,
O gervės išskrenda kabliais,
Ir mes paliksim kazematus
Ir išdundėsim traukiniais....

"Karys". **M. Zablockas.**

MES IR DARBAS

(Lietuvos kareivio eilės)

Amžiaus durys atsivėrė
Į jaunystės platų kelią.
Jaunos jiegos susitvėrę
Savo rankas darbui kelia.
Darbas blaivo musų protą,
Darbas puošia gimtą šalį.
Jei kas darbui neįprato
Tą vargai užguiti gali.
Vargas musų nebaugina;
Mes jį skambia daina lydim.
Vargas pastangas augina
Ir mus skatina į žygį.
Linksmi, drąsus mes kaip vienas
Mokomės apginti šalį.
Juk karys tai tikras plienas:
Nieks prilygti jam negali.
Kai rikiuotėj žingsnį trenkiam
Vieškeliai po kojom kaukia,
O kad dainą mes užtraukiam
Aidas toli, toli plaukia....

"Karys". **P. Didžiariekis.**

ŽALGIRIS

ISTORIŠKA APYSAKA IŠ VYTAUTO DIDŽIOJO LAIKŲ

(Parašė **Juozas Sužiedėlis**)

(Tęsinys iš pereito num.)

Laimingas Lošėjas

Didžio karo gandas žaibu apskriejo visą Europą. Kryžeivių pašaukti, iš visų kraštų ėmė traukti į Marienburgą riteriai. Su jais šimtai palydovų, ginklanešių ir tarnų. Ordino sostinėje gyvenimas pradėjo kunkuliuoti. Svečių prigužėjo daugybė. Erdvųs Marienburgo murai negalėjo jų visų sutalpinti tarp savo sienų. Kiek akimi galėjai aprėpti — už miesto margavo įvairiaspalvių palapinių eilių eilės. Ir ten gyveno visokių tautų ir visokių luomų riterių.

Visi tie kariai-riteriai rinkosi kariauti su Lietuviais. Lietuviai, mat, esą persekioję kilnius kryžiaus karius, užpuldinėję jų žemes ir trukdę jiems Kristaus mokslą platinti. Taip buvo kryžeivių meluota apie Lietuvius Europos krikščionims. Nenuostabu jog šie, išgirdę kad Lietuva paskelbus kryžeiviams karą, burių buriais ėmė traukti iš visų pakraščių į Marienburgą.

Susirinkę riteriai troško kiekvienas parodyti savo karštą norą kuogreičiausia nulaužyti ragus išdidiems Lietuvių "stabmeldžiams".

Kiekvienas atvykėlis, kilmingsnis svečias, gaudavo po vieną žymų globėją iš ordino karių tarpo. Tokiu budu musų pažystamam Markvardui Zalcbachui teko globoti garsus Anglų grafas Ročesteris, Anglijos karalių šeimos narys, o grafui Braunšveigui, Akmenės pilies viršininko sunėnui, — Prancuzų kunigaikštis Arturas Valois. Tai buvo patys svarbieji ordino svečiai. Jiedu labai skyrėsi savo budu. Kiek pirmasis buvo žiaurus ir stačiokiškas tiek antrasis buvo mandagus, tikras riterių tėvynės sunus.

Vieną vakarą, kaip paprastai, po pamaldų bažnyčioje, globėjai išsivedžiojo savo globojamuosius į priemiesčius. Ten buvo atskiri kryžeivių butai, labai puošniai įrengti. Ten jie paprastai keldavo savo pokilius, nes mieste, viešose vietose, jie stengdavosi elgtis labai kukliai, vienuoliškai.

Markvardas Zalcbachas parodė savo svečiui, tarp ko kita, nepaprastą rinkinį ginklų. Jų tarpe buvo tikrai neregėtų retenybių.

— Aš labai mėgstu ginklus, — niurnėjo Anglas, — ypač man patinka tokie kuriais galima vienu kirčiu perskelti žmogus.

— Kaip tai vienu kirčiu? — stebėdamasis klausė Zalcbachas. — Juk tam reikia milžino jiegų....

— Jiegų man pakaks, kad tiktai kardas tinkamas atsirastų! — zurzėjo niaurusis Anglas.

— Toks kardas yra! Štai! — linksmai šuktelėjo Markvardas ir padavė nepaprastai ilgą ir sunkų kalaviją.

Anglas jį apžiurėjo, pavartė, pamėgino užsimoti. Betgi kardas pasirodė esąs persunkus. Kad kiek, butų ištrukęs jam iš rankų.

— Puikus kalavijas, — tarė jis, — tik rankena pertrumpa. Jis reikia dviem rankom laikyti.

— O aš mačiau savo akim kaip šį kardą vienas milžinas viena ranka tarytum plunksną švaistė. Tai buvo vienas Smolensko kunigaikštis.

— O, kad Viešpats teiktųsi duoti man progos su juo susitikti!

— Laimei, to jau negali buti. Jis žuvo koovje ties Vorksla. Totorių strėlės kiaurai jį pervėrė.

— Gaila, labai gaila, — murmėjo Anglas. — Aš norėčiau išmėginti savo jiegas su tokiu milžinu stipruoliu. Mano Ispaniški šarvai nebijo strėlių. Mano kalavijas nelinksta ir netrupa. Vienu smugiu nukertu juo jaučiui galvą.... Gaila tik kad dar neteko mėgint kaip jis kerta žmogų....

— Nurimk, garbingas grafe, — guodė svečią Zalzbachas. — Progų turėsi dabar kiek tinkamas. Iki pat rankenos galėsi murdyti savo kalaviją stabmeldžių kraujuje....

— Duok Dieve kad tavo žodžiai įvyktų, — baubė Anglas. — Prisiekiu pačiam Liuciperiui kad aš išmurdysiu jų kraujuje ir rankeną! Bet žinai, gerbiamas riteri, mano gerklė ima džiuti. Ar nerastum kuo pavilgyti?....

— Mielai, mielai! — atsakė Zalcbachas.

Netrukus atsirado ant stalo keletas bonkų seno, puikaus vyno. Bematant pradėjo jį sriubčioti.

— Kad laimingai išnaikintume nelabus stabmeldžius! — pakėlė taurę Zalcbachas.

— Kad jų nei žymės neliktų! — klykė Anglas.

Panašiai šukčiodami, jie maukė vyną it vandenį. Tačiau senas vynas netruko parodyti savo galią. Anglui akys išsivertė. veidas paraudo, gyslos išsitempė. Jis atrodė dabar dar bjauresnis.

— Duok šian tą Smolensko stipruolį! — kriokė jis: — aš jį tuoj sumalsiu!.... Ak, koks nuostabus vynas! Tokio dar nebuvau ragavęs. Tu vyras kad tokiu vynu svečią vaišini....

Juo toliau juo labiau vynas pradėjo veikti laukinio Anglo galvą. Jis jau visai nebevaldė liežuvio. Bliovė kas tik jam ant seilės užėjo. Galiausia, pakilus upui, pašaukė Markvardą kautis. Tačiau, išėjęs į kiemą, dar tik betraukdamas iš makšties kardą, griuvo kaip negyvas ant žemės. Zalcbachas pats atsargiai paėmė savo svečią ir nuvilko į kambarį. Ten jį paguldė į lovą. Nusigėrėlis ilgai miegojo, savo knarkimu erzindamas riterį.

Prancuzas buvo visai kitoks žmogus negu Anglas. Kai jiedu su grafu Braunšveigu atsidurė vienuolyno kambaryje, kunigaikštis tuojau pasirodė esąs linksmas ir šaunus jaunikaitis. Braunšveigas visai nesivaržomai tuojau paklausė svetį ar nenorėtų jis po ilgos ir vargingos kelionės pasilinksminti ir pasilsėti išsivadavus iš sunkių šarvų.

— Kam dar klausi, mielasis, — atsakė Prancuzas: — visi mes žemės sunus, visiems mums linksmintis malonu. Tat nesnauskime iki jauni!

Jiedu netruko nusimesti sunkius šarvus. Apsirengė puikiais, švelnučiais aksomo drabužiais ir iškeliavo į užmiestę, kur buvo grafo Braunšveigo butas. Nedidelis namelis skęste skendo akacijų ir kaštonų žalumyne. Pro langines kai kur tryško siaurutės šviesos srovelės. Iš namo vidaus sklido švelnųs stygų garsai.

— Pas tamstą svečių esama? — paklausė Prancuzas.

— Skaistusis svety, tamsta rasi čia tiktai savuosius, pačius šauniausius riterius, musų bičiulius.

Kambaryje jiedu rado penkis vyrus. Visi jie vilkėjo tokiais pat aksomo drabužiais kaip jo.

— Leiskite supažindinti, skaistus kunigaikšti: — prabilo Braunšveigas: — mano bičiuliai: grafas Ulrikas Švalbachas, baronas Jonas Karolis Rozenkrancas, grafas Arturas Sorentas ir broliai markgrafai Leopoldas ir Mauricas Eizensteinai... Tamstos vardas visiems žinomas. Tamstos giminės vyrai yra sėdėję Prancuzijos karalių soste. Tamstos giminės karžygiais didžiuojasi istorija.

Valois buvo patenkintas tokia prakalba. Jis nuoširdžiai paspaudė rankas šeimininkui ir jo svečiams. Prasidėjo kalbos daugiausia apie busimus karus. Visi karžygiai niekinamai kalbėjo apie savo busimus priešus, Lietuvius ir Lenkus. Girdi, šie iki šiol neišmokę kariauti jietimi ir kalaviju, o tebevartoją lazdas ir vėdzus.

(Bus daugiau)

DU BROLIAI

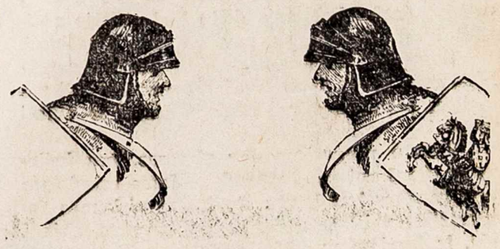

Du Broliai—istoriška apysaka iš 13-to šimtmečio iš Kunigaikščio Vytenio laikų, apie du brolių kurių vienas jaunas pavogtas išauginamas krikščioniškai. 35 pusl. ---------- .15

REIKALAUKIT "DIRVOJE"

6820 Superior Ave. Cleveland, Ohio

Pasaulio Lietuvių Kongreso Nauda
VISO PASAULIO LIETUVIAMS

(Tęsinys iš pereito num.)

KĄ SAKO DULR PIRMININKAS APIE PRAĖJUSĮ PASAULIO LIETUVIŲ KONGRESĄ

Praėjęs Pasaulio Lietuvių Kongresas rado didelio atgarsio tiek Lietuvos, tiek užsienio Lietuvių tarpe. Mums buvo įdomu patirti ką apie jį sako pats Kongreso organizatorius, Draugijos Užsienio Lietuviams Remti pirmininkas, Advokatas Rapolas Skipitis. Tuo tikslu, "Talkos" spaudos biuro bendradarbis kreipėsi į DULR pirmininką, kuris pareiškė:

— Kongresas buvo šaukiamas ne srovių bet organizacijų pagrindu. Del to jame atstovautas sroves sunku nustatyti. Bet kiek pasireiškė, kongrese buvo atstovautos visos srovės: darbininkų susivienijimas, socialistai, demokratiški tautininkai, katalikai ir kitoki tautininkai. Tai pasireiškė iš Amerikos Lietuvių atstovų. Kitų šalių Lietuviai, kaip mažesnės kolonijos, buvo kongrese ir mažiau atstovaujamos. Apie jų atstovautas sroves sunku kas pasakyti, nes kongrese jos nepasireiškė.

— Ką naujo kongresas įnešė į Lietuvos ir užsienio Lietuvių gyvenimą? — paklausta.

— Jis įnešė gana daug naujo. Pirmiausia, tarp musų ir užsienio Lietuvių jau yra užmegsti keliariopi ryšiai, ypač švietimo, spaudos ir jaunuomenės tarpe. Iš šių ryšių ateityje turės išsivystyti ekonominis bei kulturinis santikiavimas. O tai turėtų didelę reikšmę tiek Lietuvos, tiek užsienio Lietuviams. Kuria kryptimi šis santikiavimas vystysis priklausys nuo musų pačių ir nuo užsienio Lietuvių.

— O ką naujo kongresas įnešė į DULR veikimą?

— Kiekvienas Lietuvos ir užsienio Lietuvių didesnis santikiavimas DULR yra naudinga, nes ji to didesnio santikiavimo ir glaudesnio bendradarbiavimo kaip tik ir siekia. Draugija šelpia užsienio Lietuvius. Tačiau tas šelpimas bus daug pasekmingesnis kai bus išsivystęs platesnis santikiavimas. Bendrai, praėjusis kongresas į DULR veikimą turės tam tikros įtakos.

— Ką tamsta gali pasakyti apie užsienio Lietuvių sportininkų ir menininkų pasirodymą?

— Užsienio Lietuvių sportininkai ir menininkai, kad ir mažas skaičius jų pasirodė, paliko gilų įspudį. Pavyzdžiui, krepšiasviedyje ir tenise jie labai lengvai nugalėjo musiškius. Tai tikri tų sporto šakų meisteriai. Muzikai ir chorai parodė savo aukštą menišką supratimą. Jie davė gražią pradžią. Reikia tik laukti kad ji toliau taip darniai vystytųsi.

— Ką tamsta manai apie Lietuvos visuomenės laikymąsi kongreso atžvilgiu?

— Lietuvos visuomenė, nors kai kurios grupės ir organizacijos parodė rimtą supratimą bei gražų palankumą musų svečiams ir kongreso darbui, tačiau dar buvo ir didelio nerangumo. Kitą kongresą šaukiant, tas nerangumas išnyks. Kongresas davė progos mums pasimokyti kaip priimti ir užimti kelis tukstančius svečių iš užsienio. Gal but, kai kuo jų nepatenkinom arba padarėm klaidų, bet tikimes kad malonųs sveteliai mums dovanos, nes tokį didelį kongresą rengėme pirmą kartą. Šia proga, dar turiu pažymėti kad iš kai kur reiškiama nepasitenkinimo ar nuomonės kad kongresas nepavyko. Aš manau kad taip galėjo buti del to kad kai kurios srovės ne taip suprato kongreso tikslą, taip kaip jį suprato Draugija Užsienio Lietuviams Remti, kurioje juk irgi gražiai dirba įvairių pažiurų žmonės. Kongresas buvo šaukiamas ne Lietuvos vidaus politikai nustatyti bet užmegsti platesnius santikius ir glaudesnį bendradarbiavimą Lietuvos Lietuvių su užsienio Lietuviais. Šis kongreso organizatorių tikslas yra atsiektas. Santikiai sudaryti. Dabar tenka tik toliau veikti. Gi į Lietuvos vidaus santvarką kongresas kištis negalėjo. Užsienio Lietuviai negali pakeisti Lietuvos vidaus santvarkos nei iš esmės nei formaliai: Tai yra Lietuvos Lietuvių reikalas. Žodžiu, kas nusivylė kongresu tas nesuprato jo uždavinių.

— Kada bus sušauktas kitas kongresas?

— Antrą Pasaulio Lietuvių Kongresą manoma sušaukti 1938 metais, nes tais metais sueina 20 metų Lietuvos nepriklausomybės sukaktuvės. Bendrai reiškiama nuomonės kad pasaulio Lietuvių Kongresai butų šaukiama kas treji metai, — baigė pasikalbėjimą DULR pirmininkas Adv. R. Skipitis. Tsb.

UŽSIENIO LIETUVIŲ ATSISVEIKINIMO VAKARAS KAUNE

Po pirmo Pasaulio Lietuvių Kongreso, dalis užsienio Lietuvių atstovų dar ilgesniam laikui liko Kaune. Jie plačiai susipažino su kulturiniu, dvasiniu ir ukišku gyvenimu, Lietuvos didele pažanga ir kitomis gyvenimo sritimis. Tačiau ir jiems atėjo laikas vykti atgal į savo gyvenamas vietas prie tiesioginių darbų. Palikdami taip brangią tėvų žemę, užsienio Lietuviai Rugsėjo 3 dieną Kauno valstybiniame radiofone suruošė gražų atsisveikinimo vakarą.

Įžanginį žodį į visus Lietuvos radio klausytojus pasakė Draugijos Užsienio Lietuviams Remti pirmininkas Adv. Rapolas Skipitis, kuris pažymėjo užsienio Lietuvių karštą tėvynės meilę ir didelį troškimą visokios laimės Lietuvai, gimtajam kraštui.

Kalbėdamas "Draugo" redaktorius L. Šimutis pabrėžė kad Amerikos Lietuviai visuomet įtemptu dėmesiu seka įvykius Lietuvoje ir jautriai pergyvena visus Lietuvos laimėjimus ir pasisekimus. Amerikiečiai uolųs Vilniaus vadavimo fronte, lygiai kaip buvo uolųs kuriant Lietuvos nepriklausomybę. Jie bus tol aktyvųs kol trispalvė vėliava suplevesuos Gedimino kalne. Vykstantiems į kongresą buvo labai įdomu pamatyti ir patirti kaip Lietuva gyvena, nes tų žinių laukia šimtai tukstančių Lietuvių. Parvykdami iš Lietuvos, tų malonių žinių parvešime. Be to, ir Kongresas turi nemaža laimėjimų, kurie tik pradžiugins užsienių Lietuvius, nes visi kongreso dalyviai nedvejodami pasisakė už tautos vienybę.

— Gal paskutinį kartą mano gyvas žodis skamba Lietuvos erdvėse, nes visi kongreso dalyviai gryžtame į savo gyvenamas vietas misijonieriauti Lietuvių tautai. Atsigaivinome Lietuvos oru ir karžygių dvasia. Išvažiuodami pasižadame dar daugiau dirbti tėvynei ir tautai, kad ir musų vaikučiai kreiptųsi į Lietuvos karžygius ir jiems reikštų pagarbą, eitų jų praskintais keliais. Sudiev. Tegyvuoja Nepriklausoma Lietuva ir vardan tos Lietuvos vienybė težydi, — baigė redaktorius Šimutis.

Chicagos Lietuvių Birutės choro atstovė p. Byanskienė pirmą kartą pamatė Lietuvą. "Ar atsirasiąs tokių gabumų žmogus kuris parvykęs į Ameriką galėtų papasakoti visa gera ką Lietuvoje patyrė? Valstybės organizavimo darbas varomas dideliu pasiryžimu ir atsidavimu. Visur šviesa ir pažanga", — pasakė p. Byanskienė.

Amerikos Lietuvių Advokatų Draugijos atstovas Adv. Juozas Grišius sujaudintas pasakojo kad pirmomis dienomis pajuto esąs tikroje tėvynėje, kurią anksčiau pažinęs tik skaitydamas jos istoriją ir sekdamas jos gyvenimą spaudoje. Kreipdamasis į moksleiviją, į tėvynės ateities žmones, ragino buti tvarkingais ir tėvynę mylinčiais gyventojais ir neužmiršti išeivių.

Amerikos Lietuvių sportininkų vardu teisingas J. Savickas pareiškė padėką už malonų ir tikrai brolišką priėmimą. Sportininkai čia atvykę buvo ne nugalėti bet susiartinti su Lietuvos sportininkais ir jaunuoliais. Dalis sportininkų jau išvyksta, bet du pasilieka Lietuvoje treniruoti vietos sportininkus. Visi išvažiuoja įkvėpti Lietuviškos dvasios ir gryžę visiems galės didžiuotis savo tėvyne, pasakot apie jos grožį, malonius žmones ir nuostabią pažangą.

Brazilijos Lietuvių atstovas mokytojas Nalivaika suminėjo užsienio Lietuvių kelius ir likimą. Jis gerai pažystąs išeivių gyvenimą, tvirtina kad Lietuviai kantrumu, darbštuvu viską nugali ir pasilieka ištikimi savo tradicijoms ir su meile tėvynei širdyse.

Sao Paulo, Brazilijoj, Lietuvių laikraščio "Lietuvio" redaktorius St. Vancevičius prisiminė tą nuoširdumą ir meilę kuri buvo parodyta pasaulio Lietuvių Kongreso dalylviams, tų įspudžių nei vienas neužmirš iki mirties.

Jau išvykę atgal Amerikiečiai Pivaronas ir redaktorius Vitaitis savo sveikinimus perdavė laiškais, pareikšdami kad jie gryžta sustiprinta dvasia toliau tęsti Lietuvių tautai svarbių darbų ir prašo tame darbe pagalbos iš tėvynės.

Amerikos Lietuvių katalikų jaunimo atstovė V. Sinkevičiutė pasakojo smagius įspudžius Lietuvoje, džiaugėsi Lietuvos pirmynžanga ir visapusiu kilimu.

"Dirvos" redaktorius K. S. Karpius džiaugėsi matyta pažanga Lietuvoje, naujais pasiekimais, kurie padaryta nuo to kaip jis lankėsi pirmiau. Pasakė kad visi gryžusieji iš Kongreso dori Lietuviai ir jaunimas bus Lietuvos garbintojai ir neabejotini veikėjai.

Po šių kalbų, radiofone buvo suruošta meniškas programas, kuriame dalyvavo Chicagietė operos dainininkė B. Darlys, pianistė Aldona Briedytė ir smuikininkas Vincas Greičius. Meninkai buvo gausiai apdovanoti gėlėmis.

Baigiant programą, Adv. R. Skipitis palinkėjo užjurio broliams laimingos kelionės ir pasisekimo, vykdant pirmutinio Pasaulio Lietuvių Kongreso nutarimus. Tsb.

(Bus daugiau)

LIETUVOS ŽEMLAPIAI
30c

Šie Lietuvos žemlapiai yra labai aiškus, nurodanti visus miestus, miestelius ir bažnytkaimius; kelius, upes ir ežerus; taip kad turėdami šį žemlapį galėsit puikiai apsipažinti su Lietuvos padėtimi: kurioje dalyje kas randasi, kur susieina rubežiai kitų šalių, ir viską kitą reikalingo jame rasite.

Reikalaukit "Dirvoje"
6820 Superior Ave. Cleveland, Ohio

SKAITYKIT APIE
LIETUVĄ!

SKAITYKIT
DIRVĄ

"DIRVA" METAMS TIK $2.

"Kalnas Neatėjo pas Mohemedą tai Mohamedas nuėjo pas Kalną"

Lietuva ir kitos įdomios šalys yra toli nuo musų ir jos negali pas mus ateiti — taigi "Dirvos" redaktorius į jas nuvažiavo, aplankė, ir plačiai apie jas aprašys "Dirvoje".

"Dirvos" redaktorius K. S. Karpius sugryžo iš savo įdomios kelionės Lietuvoje, Švedijoje, Danijoje ir Norvegijoje — ir nuo dabar visus savo kelionės įspudžius ir patyrimus smulkiai aprašys "Dirvoje". Skaitymo bus visai žiemai!

Redaktorius bandė apvažinėti, pamatyti kuodaugiausia Lietuvos, aplankė daug miestelių, kalbėjos su daugybe žmonių — darbininkų, tarnautojų, profesijonalų, inteligentų, veikėjų, valdininkų ir net valdžios galvų — apie tai visa apsakys jums kurie 'Dirvą' skaitot.

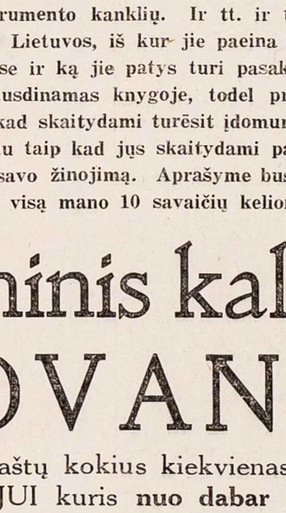
K. S. KARPIUS

Aprašys patirtas įdomybes kitose Lietuvai kaimyniškose šalyse, kuriose paviešėti ir pavažinėti pašventė nemažai laiko. Ten rado daug reikalingos medegos savo istorinėms apysakoms, ką rasit vėliau "Dirvoje" skaitydami jo apysakas, bet apie šiųdieninį gyvenimą ir įdomybes tose šalyse atpasakos aprašyme savo kelionės įspudžių.

Štai ką savo kelionės aprašymuose "Dirvos" Redaktorius apima (jo žodžiai)

Mano aprašyme rasite smulkiai apsakyta pergyvenimai kelionėje į Lietuvą — Norvegijos fjordų aplankymas; parvykimas Klaipėdon, pasiekimas Kauno, Kongreso savaitės nuotikiai; aplankymas Dariaus ir Girėno lavonų; Lietuvos kariumenės manevrai ir paradai; kelionės po Lietuvą — per Žemaitiją, per Mažąją Lietuvą, Nemuno pakrantėmis apie Tilžę ir kitur; visu Nemunu nuo Jurbarko į Kauną; Nevėžio pakraščiais iki Babcinos-Žemaitkiemio; kelionė per Suvalkiją nuo Kauno — Marijampolė, Vilkaviškis, Naumiestis, Kalvarija, Alytus, Birštonas ir kiti miesteliai tarp jų. Paskui kelionė atgal į Klaipėdą per Kėdainius, Radviliškį, Tauragę. Kelionė į Palangą, aplankymas Dr. Jono Šliupo; patyrimai Klaipėdoje, kaip rengtasi prie rinkimų Klaipėdos krašto seimelio; aplankymas Nidos Kuršių marėje; atsisveikinimas su Lietuva; kelionė per Švediją į Danijos sostinę Kopenhageną, iš ten per didelę dalį Švedijos į Švedų sostinę Stockholmą; iš ten gryžimas į Gothenburgą; istoriškų pilių aplankymas, aplankymas garsių senų Vikingų sostinių, Uppsalos, Bjokos ir kitų. Audros juroje gryžtant; Vaitkaus skridimas ir nukritimas; laive užeiti dokumentai apie Suomius ir jų savinimąsi musų tautinio muzikalio instrumento kanklių. Ir tt. ir tt. Aprašyme bus suminėta keleiviai kurie kartu gryžo iš Lietuvos, iš kur jie paeina ir kur lankėsi Lietuvoje, ką patyrė savo aplankytose vietose ir ką jie patys turi pasakyti apie Lietuvą.

Šis aprašymas nebus spausdinamas knygoje, todel prašau visų skaityti ir sekti atidžiai "Dirvą", o užtikrinu kad skaitydami turėsit įdomumo ir malonumo. aprašau ne tik tą kas įdomu man — rašau taip kad jųs skaitydami patirtumet, sužinotumet, pasimokintumet ir praplėstumet savo žinojimą. Aprašyme bus pažymėta kiekvienos dienos pergyvenimai ir patyrimai per visą mano 10 savaičių kelionę.

1936 sieninis kalendorius DOVANAI

Šalip daugybės gerų ir įdomių raštų kokius kiekvienas skaitytojas "Dirvoje" ras, dar kožnam NAUJAM SKAITYTOJUI kuris **nuo dabar iki Naujų 1936 Metų išsirašys "Dirvą" sau** arba kam kitam, gaus **Dovanų puikų sieninį Lietuvišką 1936 kalendorių!**

DABAR LAIKAS!

Dabar yra pats geriausias laikas išsirašyti "Dirvą", nelaukiant pradžios metų! Ilgi ir nuobodųs vakarai pasidarys trumpi ir įdomųs skaitant "Dirvą"! Viskas ko reikia — iškirpkit apačioje telpančią prenumeratos kortelę, įrašykit savo pilną vardą ir antrašą, įdėkit į voką $2.00 ir ant voko užrašę savo ir "Dirvos" antrašus išsiųskit.

— STOKIT TALKON VISI!

Nužtenka kad patys skaitysit "Dirvą" — reikia ją ir platinti tarpe savo draugų arba išrašyti giminėms į Lietuvą ir kitas pasaulio dalis kur tik jusiškių randasi.

"Dirvos" Kaina metams:

Amerikoje	**$2.00**
Kanadoje	**$2.50**
Lietuvon	**$3.00**

Visokiais reikalais adresuokit:

"DIRVA"
6820 Superior Ave. Cleveland, Ohio

Prenumeratos Kortelė

Vardas-Pav. .....
Adresas .....
Miestas ..... Valst. .....
LIETUVON IŠRAŠANT:
Kaimas .....
Paštas ..... Apsk. .....
Kas užrašo: .....
Adresas .....
Miestas ..... Valst. .....
(Lietuvon išrašant, reikia pridėti ir išrašytojo adresas)

COUNCILMAN'O WILLIAM J. KENNICK REKORDAS MIESTO TARYBOJE

Wm. J. Kennick

Councilman'as Wm. J. Kennick Reiškia Savo Padėką

Man labai malonu išreikšti padėką už paramą tukstančiams gerų, rimtų piliečių visų tautų, ir visų politiškų partijų kurie 23-me warde mane parėmė ir matė mane esant tinkamu tarnauti miesto taryboje per praeitus du metu.

Patyręs Žmogus Geriau Negu Naujokas

Aš stengiausi tarnauti savo žmonėms kaip geriausia galėjau. Gaila kad negalėjau padaryti stebuklų kaip nekurie žmonės tikėjosi; betgi, naujai išrinktas miesto tarybos narys mažai ką nusimano apie painius finansinius ir įstatymiškus dalykus kurie rišasi su Miesto Tarybos reikalais. Naujas miesto tarybos narys mažai nusimano apie miesto paskolas, apie taksų nustatymą, apie Miesto šviesos dirbtuvę, miesto nuosavybes, ir apie išleidimą apie 13 milijonų dolarių kuriuos miesto valdyba varto. Tuos visus reikalus aš išstudijavau nuosekliai, kad galėčiau prideramai savo miesto žmonėms tarnauti, ir dabar esu patyręs visame tame darbe.

Patyrusieji Councilmanai Užima Atsakomingas Komitetų Vietas

Teisybė kad naujas miesto tarybos narys nėra pilnai atsakantis. Tie kurie turi laiko atsilankyti į miesto tarybos posėdžius pirmadienio vakarais žino kad patys svarbiausi darbai atliekama įvairiuose tarybos komitetuose popiečiais. Tie komitetai nustato visokius businčius darbus ir patvarkymus. Naujas tarybos narys turi mažai progos patekti į tuos komitetus. Tuose komitetuose paprastai yra septyni Republikonai ir du Demokratai. Gudriausias Demokratas Clevelande nieko nereikštų jeigu jis negautų paramos iš Republikonų didumos. Nežiurint tų keblumų, aš tikiu jog mano rekordas miesto taryboje parodys kad aš turiu tą teisingumą, nepriklausomumą, ir supratimą ko mano wardo žmonės turi teisės iš manęs tikėtis. Taigi štai patiekiu savo rekordą jusų apsvarstymui.

WILLIAM J. KENNICK

Rezoliucija No. 102,453. — Autorizuoti Parkų Direktorių padaryti kontraktą statymui maudynės namo Gordon Parke. Councilmanas Dr. Persky ir aš kovojom už šį projektą Finansų Komitete, bet Finansų Komitetas atmetė mus, kadangi valdybai reikėjo pinigų padidinti algas tulų miesto tarnautojų.

Rezoliucija No. 101,634, reikalaujanti kad butų paruoštas bilius per Teisių Departmentą (išvien su Euclid priemiesčio solicitorium) patiekimui Valstijos Legislaturai, kad užsivilkusių taksų mokėtojams butų duota proga atsidirbti miestui už jų taksus.

Rezoliucija No. 102,501. Protestavimas prieš Valstijos Legislaturos perleidimą Važinėtojų Leidimų įstatymo, iš priežasties to įstatymo griežto netikslumo. Dauguma tokių įstatymų yra tik "žaislų kudikiai" Valstijos Vieškelių viršininkų, kurie jieškosi sau paaukštinimų. Aš kovojau prieš tą įstatymą atsilankydamas į Valstijos Legislaturą.

Rezoliucija No. 102,624, kurioje The Cleveland Railway Company reikalaujama išgrysti East 79th St. tarpe bėgių, nuo Superior iki St. Clair Avenue.

Rezoliucija No. 102,714, kurioje Viešo Aptarnavimo Direktorius reikalaujamas išgrysti E. 76th Street šiaurėn nuo St. Clair.

Nutarimas No. 103,094, kuriuomi E. 76-ta gatvė padedama į sąrašą gatvių kurių taisymui bus užtraukta bondsai.

Rezoliucija No. 102,599 ir 102,600 nutarianti įrengti šviestas gatvėlėje šiaurėj nuo St. Clair tarpe E. 69 ir E. 70 gatvių; ir gatvelėj šiaurėj nuo St. Clair tarp E. 64 ir Addison gatvių.

Rezoliucija No. 102,650 reikalaujanti padaryti pakeitimus policijos viršininkų už Balandžio 23. d 1935 metais nušovimą dviejų vaikų, Ted Kulakowskio ir John Jagelskio.

Rezoliucija No. 102,708, reikalaujanti persvarstyti moralių atlyginimų tų vaikų, Kulakowskio ir Jagelskio, tėvams su atlyginimu nuostolių.

Nutarimas No. 101,299, kuriuomi nuskiriama dalis Rockefeller Parko steigimui Jugoslavų Kulturinio Darželio.

KĄ COUNCILMAN WILLIAM KENNICK PADARĖ 23-ČIAM WARDUI

1. Wiliam J. Kennick pateikė aplikaciją per Parkų Direktorių valdžios Civil Works Administracijai gavimui pinigų pataisymui St. Clair Maudynės Namo. Daug padaryta pagerinimų, kuriems išleista šimtai dolarių.

2. Darbavosi su gyventojais šale Aluminum Smelting Company dalinam išnaikinimui dumų, smarvės ir dulkių.

3. Prašalino dulkių užmaudą ant tuščių lotų ant Myron Avenue.

4. Įdėjo laikiną saugumo zoną (vėliau išimtas) ant E. 68 gatvės.

5. Išrupino geresnę apsaugą gyventojams kaimynystėje E. 71 gatvės ir Donald avenue. Taipgi geresnį policijos patarnavimą kitose šio wardo dalyse.

6. Parupino apvalyti St. Clair avenue nuo E. 55-tos iki E 88-tos gatvių Kulturinių Darželių Dienai.

7. Patiekė miesto valdybai šimtus skundų ir atliko daugybę įvairių pasitarnavimų šimtams žmonių kurie į jį kreipėsi įvairiais viešais reikalais. Aukavo įvairiausiems tikslams paremti, kas paėmė didelę dalį jo gauto atlyginimo.

8. Wm. J. Kennick rėmė projektą grindimo Addison Road. Miestas ištaisė Addison gatvę nuo St. Clair iki New York Central gelžkelio bėgių, už $10,000.

9. Kennick patiekė aplikaciją Federalei valdžiai skirti pinigų išgrindimui Addison gatvės nuo St. Clair iki Superior; taipgi padavė aplikaciją išgrindimui E. 71 gatvės.

10. Padarė investigaciją patyrimui ar paduota aplikacija federaliam fondui iškasimui gatvės po E. 72-ros gatvės gelžkelio skerskeliu.

Kaip William J. Kennick Balsavo Miesto Taryboje

1. Balsavo už taksų mokėtojų pusę, nuoalt priešindamasis visokiems algų pakėlimams tulų miesto viršininkų. Kennick buvo vienatinis taryboje narys kuris prirodinėjo kad vidutinis taksų mokėtojas kuris 1934 metais uždirbo mažiau $1000, negali sutikti didinti algas miesto viršininkų.

2. Wm. J. Kennick balsavo prieš Cleveland Railway Company kuomet ji norėjo imti pinigus iš "užlaikymo fondo" savo reikalų vedimui, kad galėtų netrukdomai mokėti dividendus savo akcininkams.

3. Balsavo prieš Industrial Rayon Sewer, nes jis yra priešingas naudojimui viešų pinigų privatiniams tikslams.

4. Balsavo prieš paėmimą pusės milijono dolarių iš elektros dirbtuvės. Kennick tiki kad miesto elektros stotis turi buti didinama ir gerinama kad galima butų palaikyti žemas elektros kainas.

5. Kennick balsavo už visus progresivius įstatymus. Balsavo už visuomenės reikalus, prieš specialius interesus.

Darbai Kalba Garsiau negu Žodžiai

Miesto tarybos nario rekordai kalba už jį. Negalima pasitikėti kandidatų prižadams, ir spręsti kandidatus iš jų prižadų yra netikslu. Iš kitos pusės, rekordai parodo aiškiai visus visuomenės tarno darbus; parodo ką jis atliko gavęs progą.

Kennick for Council Komitetas tiki kad Wm. J. Kennick turi gabumus, drąsą ir yra teisingas, ką jis parodė kovodamas už žemesnę gazo kainą ir pigesnį važinėjimą gatvekariais. Clevelando laikraščiai, paveizdan Cleveland Press, Vasario 12, 1935 metais, pagyrė Kennick už nesidavimą suviltį ir balsavimą prieš Cleveland Railway Company. Kaslink jo gabumų, Cleveland News Liepos 2, 1934, editoriale pareiškė: "Mes linkime kad butų daugiau tokių Miesto Taryboje narių kaip Wm. J. Kennick. 23-čio wardo demokratas yra studentas politiško mokslo. Miesto taryboje žmonės kurie užsiima studijavimu yra retenybė".

KODEL 31 COUNCILMANAI BALSAVO UŽ $4,000,000 NEDATEKLIAUS BONDSUS PEREITAIS METAIS

Politiško oponentai, nerasdami kitokių priekabių prie jo 10 metų rekordo politiško veikimo, bando primesti Wm. J. Kennick'ui įvairius ignorantiškus dalykus, eidami iš namu į namus ir skleisdami melus apie jo veikimą miesto taryboje. Tie žmonės, kurie gal niekad nebuvo atsilankę į miesto tarybos posėdžio salę, užsiima pasakojimu apie miesto finansus ir kitus dalykus kurių jie nesupranta. Dabar jie klaidina 23-čio wardo žmones apie Kennick'o poziciją del tų $4,000,000 nedatekliaus bondsų pereitą metą. Jie nepasako žmonėms visų faktų, tiktai barška, "Ką miesto administracija darys su tais $4,000,000?" Kad suprasti tikrą padėtį reikia pažiurėti į išlaidas 1932 metais, prie Ray T. Miller'io valdymo:

Bendrai valdžiai	$ 964,125
Parkų Departmentui	2,338,410
Viešų Reikalų Dept.	1,967,817
Viešos Sveikatos ir Gerovės Dept.	2,512,280
Viešos Saugos Dept. (Policija, Ugniagesiai)	6,854,180
Finansų Dept.	178,932
Smullklmeioms	526,191
Viso laike Ray T. Miller valdymo	$15,340,947

Iš šių skaitlinių matysit kaip tie po namus landžiojanti politikieriai bando žmones klaidinti šiame warde, klausdami "Ką miestas darys su tais $4,000,000"? Atsakymas yra tas kad tų pinigų net neužtenka policijos ir ugniagesių departmentams, kurie sunaudoja virš 36,000,000.

Pereitais metais visos miesto valdžios ineigos iš visų šaltinių buvo tik 39,262,159. To akivaizdoje, visi 31 miesto tarybos nariai, Vyskupas Joseph Schrembs ir kiti žymūs miesto vadai sutiko kad miesto negalima išlaikyti devyniais milijonais dolarių. Taigi ir tapo užtraukta nedatekliaus paskola.

Toliau peržiurėjus randi kodel miestas turi nedatekliaus. Reikia žinoti kad miesto valdžia turi skolų net $120,000,000 už įvairius pagerinimus padarytus per eilę metų. Ta suma turi buti atmokėta dalimis per eilę metų. Pereitais metais (1934) miestas turėjo atmokėti $12,464,232 pirmesnių paskolų. Turėjo apmokėti tik 36,000,000 vienų procentų. Taigi skolos reikia mokėti pirmiausia, o kas lieka eina miesto reikalų vedimui.

Reikia žinoti kad tukstančiai žmonių nėra mokėję taksų. Viso Cuyahoga apskrityje iki 1933 metų taksų užvilkta sumoje $74,000,000. Pereitų kelių metų bėgyje taksų sumokėta miesto reikalų vedimui šiaip:

1931	$17,710,486
1932	15,403,448
1933	13,378,111
1934	9,262,159

Akivaizdoje šių faktų, Councilmanas Kennick užsipelno pagyrimo už pasistengimą suteikti savo balsuotojams faktų apie tikrą miesto finansinę padėtį. Retai kuris tarybos narys pasirupina savo wardams patiekti žinių apie finansinę padėtį Clevelande.

Pagaliaus, pats Wm. J. Kennick neragino jokio piliečio balsuoti už nedatekliaus bondsų pravedimą, tik perstatė jiems tikrus faktus, paliekdamas kožnam spręsti sulyg savo nuožiuros.

Mes pasitikime kad 23-čio wardo žmonės įvertins jo pastangas ir darbus ir balsuos už tokį žmogų kuris atlieka savo pareigas prideramai ir budamas miesto taryboje rupinasi bendrais visuomenės reikalais.

Wm. J. Kennick for Councilman Campaign Committee.

MOKYKLŲ PAL'AIKYMO REIKALU

Suvirš 250 metų atgal Massachusetts valstijoje įvesta principas kad kiekvienas vaikas Amerikoje turi gauti nemokamą mokslą net ir aukštesnėj mokykloj, high school. Kada ta teisė atsiduria pavojuje, kožnas pilietis yra šaukiamas stoti apsaugoti savo vaikų privilegiją. Yra tokių kurie sako jog mokyklos perbrangiai atsieina. Klausimas kyla "Kas perdaug moka?" Tikrai ne žmogus su mažomis išgalėmis. Kaip jo vaikas gali buti prirengtas užimti savo vietą pasaulyje jeigu mokslas nebutų nemokamai? Palyginkit kaip Clevelando Mokyklų Taryba penki metai atgal skyrė po $124 į metus ant kiekvieno mokinio, o dabar, del sumažėjimo ineigų, skiria tik po $84 į metus. Mažuma tėvų moka kiek daugiau negu šitą sumą išviso taksų už savo namus kuriuose gyvena, tačiau, šalip vaikų mokslo, miestas dar užlaiko policiją, ugniagesius, surenka sąšlavas ir pataiso gatves.

Vaikų mokymo kaštai ištiesų apmokami tų kurie turi daug turto. JIE tai ir yra tie kurie priešinasi taksų pakėlimui, agituoja ir gauna balsuotojų paramą užgirti 10 mill taksų apribavimą. Turtingieji žmonės kurie, leiskim sau, mokėjo taksų $5,000 1934 metais, iškovojo sau $1,500 numažinimą taksų pravarius 10 mill apribavimą. O kiek jums taksų numažinta, paprastas pilieti? Gal penkiolika dolarių. Turtingieji gali siųsti savo vaikus į privatines mokyklas už tuos sutaupytus pinigus. Jusų sutaupymų yra permaža net nupirkti knygų, kurias mokykla duoda jeigu jųs neturit iš ko nupirkti. Taigi kas turi naudos iš sumažintų taksų? Tas kuris moka dideles sumas. Jeigu net miesto mokyklos užsidarytų, jis turi iš ko leisti savo vaikus į privatines mokyklas, bet jusų vaikai turi likti be mokslo jeigu mokykla negali gauti pinigų.

To didelio taksų mokėtojo sutaupymais galima leisti į mokslą aštuoniolika vaikų per vieną metą viešose mokyklose, bet tik vienas tegalima išmokyti privatinėje mokykloje. Ar ne geriau butų už jo taksų pinigus duoti mokslą ir jusų vaikams? Turtingam nebus skirtumo jeigu dabar siulomas kelių centų taksų priedas ir bus atmestas. Jusų vaikas neteks 12 savaičių mokslo ateinantį metą jeigu 4 mill levy nebus nubalsuota. Jųs negalit leisti tą dalyką atmesti.

Balsuokit YES ant 4 mill levy lakšto.

GEORGE GREEN
Kandidatas į Miesto Teisėjus

Daugybei Clevelando Lietuvių piliečių George Green yra asmeniškai žinomas, nes per eilę metų daugybė gavo Amerikos pilietybę su jo pagalba.

George Green gyvena 13703 Ardoon ave., Clevelande Yra 48 metų amžiaus, vedęs, turi du vaiku. Iš profesijos yra advokatas. Baigė Colgate Universitetą su A. B laipsniu, baigė Hamilton College of Law su laipsniais LL.B., LL.M.

Ohio valstijoj praktikuoti leidimą gavo 1920 metais, su pirmu laipsnio pažymiu, gavęs 96% už mokslą, ką dar nėra pasiekęs jokis advokatas ir kandidatas Ohio valstijoje.

Prileistas praktikuoti U. S. District tiesme, Northern Ohio, 1921 m.

Clevelande darbavosi miesto mokyklų taryboje kaipo mokslo ir mokyklų plėtimo vedėjas, ir mokytojas Central High mokykloje, 1912-19.

Paskaitininkas apie pilietybę nuo Ohio Valstijos Mokslo Departmento, Amerikonizavimo divizijos, 1922-23.

Direktorius Clevelando Amerikonizavimo Tarybos ir Citizens' Bureau nuo 1919 metų.

Narys Civil Service Komisijos nuo 1930 metų.

Per pastarus 16 metų darbuojasi legaliuose, visuomeniniuose ir socialiuose rateliuose tarp Clevelando ateivių. Kaipo kandidatas į teisėjus 1925 metais gavo visų ateivių laikraščių Clevelande užgyrimą. Jį užgyrė ir visokios viešos miesto organizacijos.

Dabar kandidatuoja į Miesto Teisėjus ir turi užgyrimą didžiųjų Clevelando dienraščių ir šiaip organizacijų.

George Green kaipo ateivių pilietybės biuro vedėjas dėjo pastangas kovoti prieš federalės valdžios įvedamus visokius apsunkinimus ateiviams, ir visada jo žodžio paklausė, daugybei jis iškovojo palengvinimų.

Lietuviams patartina balsuoti už GEORGE GREEN į miesto teisėjus rinkimų dieną, Lapkričio 5.

J. ŽEMANTAUSKAS

Viešas Notaras

Užrašo "Dirvą", "Vienybę" ir kitus tautinius laikraščius.

130 CONGRESS AVE.

WATERBURY, CONN.

George S. Tenesy į Miesto Teisėjus

CLEVELANDO MIESTO TEISĖJAS

George S. Tenesy, dabartinis Clevelando miesto teisėjas, tikrai užsipelno tos vietos kurią jis užima. Jis yra vienas iš ateivių, ir ateiviai privalo ji paremti ateinančiuose rinkimuose.

Teisėjas George S. Tenesy gimė Čekoslavokijoje, Liepos 25, 1887 m. Clevelandan atvežtas šešių mėnesių amžiaus, ir čia visą laiką gyveno. Jis išmoko dirbti, rupintis, ir pernešti ankstyvo ateivio gyvenimo sunkumus šioje šalyje. Jis dabartinę savo vietą laimėjo tik iš didelio pasišventimo sunkiai dirbti, del savo tinkamumo, atsakantumo ir teisingumo.

Suvienyta Slaviškų tautų grupė pasiekė laimėjimo kuomet George S. Tenesy tapo paskirtas apskrities prosekutoriaus padėjėju 1929 metais. Keturi metai vėliau jis tapo paskirtas vyriausiu prosekutorium Clevelando policijos teismo. Pabaigoje 1933 metų, vėl pasidarbavus suvienytai ateivių grupei, Tenesy tapo Gubernatoriaus White paskirtas teisėju toj vietoj kurią jis ir dabar užima. Lapkričio 5 d. šymet jis kandidatuoja ton vieton ilgesniam terminui, šešiems metams, ir tikisi buti išrinktas su ateivių pagalba.

PADĖKIM JĮ IŠRINKTI — TURĖKIM TEISME ATEIVIŲ DRAUGĄ!

CHIROPRAKTAI NEUŽSILIEKA PIRMYNŽANGOJ

Šią savaitę Clevelando ir apielinkės chiropraktai laikė savo kliniką Hotel Cleveland ir atlaikė post graduate patarnavimą sąryšyje su National Chiropractic Association pirmą kartą šiame mieste. Buvo įrengta pilnoj prasmėj klinika ir laboratorija šios profesijos naudai.

Dr. Karl J. Hawkins, iš Davenport, Iowa, specialistas nervų ir protinių ligų, atsilankęs čia, atidarydamas sesiją pareiškė koks "sensacinis progresas padaryta pastarais laikais pataisymui protiško pamišimo. Tapo atskirta 90 ligonių valstijos institute North Dakotoj specialiam gydymui, kuomet visi kiti bandymai negelbėjo. Iš tų parinktųjų 70 nuoš. ligonių pagerėjo, didumą visai išgydyta".

Dr. Hawkins, kuris praleido 13 metų tyrinėjimuose protiškų ligų, davė paskaitas kiekvieną rytą laike posėdžių.

Dr. J. E. Slocum, Viešųjų Santikių Direktorius prie National Chiropractic Association, visoje šalyje žinomas chiropraktikas, davė paskaitas sąryšyje su Dr. Hawkins ir jo draugų ištyrimais.

VISOKIOS APDRAUDOS-INSURANCE

reikalais kreipkits pas mane

Gyvasties apdraudai (Life Ins.) patelefonuokit del paaiškinimų

Apdraudžiu namus nuo ugnies, tornados, taipgi namų baldus ir automobilius; prie to apdraudžiu nuo sužeidimų ir parupinu kitokią apdraudą. Jeigu baigiasi jusų apdrauda ant namo ar kitko, duokit man ją atnaujinti.

C. F. Petraitis

6702 SUPERIOR (viršuje)

Telef. HEnd. 5699

B. of L. E. Auditorium — **Pirmad. Spalių 28**

Newman Traveltalks

THE SOUTH SEAS

Po pietų nuo 4 val. — Vakare nuo 8:15 val.

Spalvuoti vaizdai. — Judami paveikslai.

VYRAMS IR VAIKINAMS

NAUJI RUDENINIAI SIUTAI

DRABUŽIAI KOKIŲ JUS NEGALITE GAUTI KITUR

$16

MUSŲ KAINOS KUOŽEMIAUSIAI NUSTATYTOS

Vyrų Ir Vaikinų Skribelės..... $2.95

Geriausio Šilko kaklarišiai..... .48

Per Galvą Užsivelkami Sveteriai..... 1.95

THE KRAMER & REICH CO.

7002 Superior Ave. kampas Giddings Road

P. J. KERSIS

1414 STANDARD BANK BLDG. Kampas St. Clair ir Ontario Gat.

Ofiso Telef. MAin 1773 — Namų KEnmore 4740-W.

Parku-parduodu bankų knygutes moku aukščiausią kainą už jas Skolinu pinigus ant namų pirmo morgečio. Atstovauju didžiausias kompanijos apdraudos (insurance) gyvybės, ligoje, nuo ugnies; namus, baldus; pavogimo automobilio, jų susidaužymo, tt. Reikalaujantiems suteikiu patarimus ir teisingą patarnavimą. Kreipkitės pas mane, busit užganėdinti.

DELLA C. JAKUBS

(JAKUBAUSKIENĖ — Laisnuota Laidotuvių Direktorė)

Lithuanian Funeral Home

Visiems Lietuviams norintiems naudoti musų kambarius leidžiame dykai.

Lietuviai kreipdamiesi reikale prie manęs apturėsit teisingą patarnavimą: mandagus, simpatiškas, greitas ir geresnis patarnavimas už kitų. Vežimai ligonių pervežimui į ir iš ligonbučių. Kainos sąžiningos. Žemiausia kaina už palaidojimą, sulyg jusų pasirinkimo. Reikale telefonuokit.

6621 Edna Avenue — ENdicott 1763

WILKELIS FUNERAL HOME

Licensed Funeral Director

6522 Superior Avenue

NORINTIEMS KAMBARIUS DUODAME VELTUI.

Palaidojimo kaštai priklauso nuo šeimos išgalės ir noro. Vienok musų patarnavimas, užjauta, simpatija ir prielakumas yra visiems lygus, be tsižvelgimo į kaštus.

Patarnavimas greitas, aukščiausios rušies ir visais atžvilgiais moderniškas.

HEnderson 9292

REIKALE VISOKIOS APDRAUDOS

Mes esam pasirengę suteikti visiems pilnas musų patirtas Informacijas ir praktiškus patarimus reikale visokios Apdraudos (Insurance) visai dykai. Todel pirmiau šaukite mus negu ugniagesius (firemonus).

Vienatinė Vietinė Pastovi Lietuvių Real Estate ir Apdraudos Agentura

P. P. MULIOLIS

6606 Superior Ave. — Cleveland — HEn. 6729

Staigi šiluma su Ekonomišku Gazu

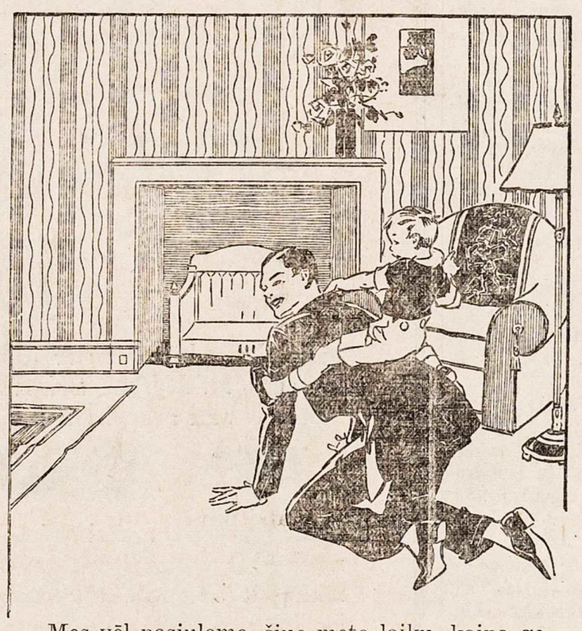

Mes vėl pasiulome, šiuo meto laiku, kaipo geriausį parankumą ir patogumą, naudoti gazinį radiantfire šildytoją, ir gazinius šildytojus bendrai. Jie yra pagaminti įvairiausiems namų ir šiaip vietų apšildymo tikslams.

Gazo šildytojai operuoja už labai mažus kaštus, ir atstumia reikalingumą kurinti pečius kitokiu kuru iki tol kol tikrai prireikia, ir net šalčiausiame ore yra geriausia ir ekonomiškiausia gauti šilumą greitu laiku.

Bent kuriame namų reikmenų sandėlyje galima gauti gaziniai šildytojai—ir jie yra visokių kainų, pritaikyti jusų kišeniui. Mes pagelbėsim jums parinkti jeivu to pageidausit.

THE EAST OHIO GAS CO.

East Sixth ir Rockwell

MAin 6640

Lietuvos Ukio Pažanga

Kaunas. — Rugsėjo 22 iki 27 dienomis Kaune buvo suruošta Lietuvos žemės ukio ir pramonės paroda. Ji turėjo tikslą atvaizduot Lietuvos žemės ukio stovį ir jo padarytą pažangą per pastarus penkis metus. Nežiurint to kad parodoje nebuvo matyti stambiųjų žemės ukio šakų ir stamiosios pramonės, vis del to ji buvo gana įdomi ir įvairi. Svarbiausia kad šioje parodoje visiškai nebuvo svetimų kraštų eksponatų. Visa kas parodoje buvo išstatyta tai savas Lietuviškas darbas, sava gamyba. Joje turėjo progos pasirodyti ir Lietuvos ukininkas, ir šeimininkė, ir pramoninkas, ir amatninkas.

Visa paroda buvo padalinta į 12 skyrių: smulkiųjų žemės ukio šakų, pievų kulturos, namų ruošos, jaunųjų ukininkų ratelių, žemės ukio tyrimo, žemės ukio statybos, namų pramonės, amatų, žemės ukio sąskaitybos, žemės ukio spaudos, ir pramonės bei prekybos.

Smulkiųjų žemės ukio šakų skyriuje buvo rodoma Lietuvoje užaugintos žąsys, antys, kalakutai, balandžiai ir visa kita eilė paukščių. Taip pat čia sau vietą rado ir kailiniai žvėreliai, kaip nutrijos, auksinės, sidabrinės ir mėlynosios lapės, triušiai. Pagaliau, šiame skyriuje buvo išstatyta ir vaismedžių, vaiskrumių, dekoratyvinių augalų sklypai, daržovės ir gėlėms auginti šiltnamiai, paprastas, neapkurenamas šiltnamis pamidorams auginti, bičių įvairios rušys, ukiškas vaisių sandėlis, įvairių vaisių rinkiniai, daržovių kruvos.

Namų pramonės skyrius

Namų pramonės skyriuje buvo išstatyta audiniai, mezginiai, medžio dirbiniai, keramika ir visa eilė kitų namų pramonės dirbinių. Ankstyvesnėse Lietuvos žemės ukio parodose buvo matomi tik audiniai. Dabar išstatytų įvairių namų pramonės dirbinių rušys rodo kad šioje šakoje Lietuva sparčiais šuoliais žengia pirmyn. Namų pramonė visame krašte pradeda vis smarkiau klestėti. Reikia tik stebėtis kad namų pramonės dirbiniai taip rupestingai, sumaniai ir atsidėjusiai padaryti. Užtat jie visi parodos lankytojų ir buve tuoj išpirkti.

Lygiai panašiai stebėtinų dalykų parodoje davė ir Lietuvos amatų mokyklos. Jos taip turtingai ir organizuotai pasirodė pirmą kartą. Parodoje savo gaminius išstatė Telšių, Marijampolės, Kaišiadorių, Seirijų, Panevėžio, Ukmergės ir Šiaulių amatų mokyklos, Vaikelio Jezaus Draugijos Kaune amatų mokykla ir keleri krosnininkų bei dažytojų kursai. Reikia pažymėti kad Lietuvoje amatų mokyklas lanko daugiausia mažamečiai piliečiai. Tačiau negalėjai nei pamanyti kad tai mokinių darbas. Viskas atrodo pagaminta kaip didžiausių specialistų. Ypač turtingai atrodė baldai. Jie buvo pagaminti iš Lietuviško medžio, tačiau niekas negalėjo atskirti nuo užsieninio darbo.

Bendrai, Lietuvoje pagaminami kambariams baldai yra nei kiek neblogesni už užsieniuose gaminamus. O tai padaryta tik paskutinių nepilnų dešimties metų bėgyje. Pirmutinės Lietuvoje amatų mokyklos buvo įsteigtos tik 1926 metų pabaigoje. Dabar jų jau yra septynios ir jas lanko keli šimtai mokinių. Tuo budu, jau ir Lietuvos gyventojai į amatus pradeda vis daugiau kreipti dėmesio, nes supranta kad iš jų ateityje bus galima pelnytis neblogas uždarbis. Amatų mokyklos dar gamina įvairius metalinius daiktus bei kai kurias žemės ukio mašinas. Viena jų yra net padarius granatos šovinių ir aviacijos lėktuvą.

Žemės ukis skyrius

Žemės ukio statybos, linininkystės, pievų bei pelkių kulturos skyriai parodoj atrodė kaip tikras ukininkų universitetas. Čia buvo matyti išdėstyti kaimo sąlygoms pritaikinti trobesiai, jų vidaus įrengimai, gera ir bloga statybos medega, stogams dengti medega, įvairus ukininko įrankiai, ir tt. Be to. čia buvo matyti ir linų sėmenys, augantieji ir užaugę linai, pakulų pluošto pavyzdžiai, liniai audiniai.

Pievų ir pelkių kulturos skyriuje buvo parodyti geri ir negeri žemės nusausinimo budai, nusausintų pievų įdirbimas, pašarinių žolių pavyzdžiai, šieno pavyzdžiai, darbo įrankiai.

Parodoje ukininkaitėms buvo įrengta tam tikras namų ruošos skyrius. Jame jos galėjo pasimokyti įvairių uogienų gaminimo budų, mėsos, daržovių, vaisių konservavimo ir baltinių skalbimo. Be to, buvo parodyta įvairus baldai, grindims, rubams valyti įrankiai ir valymo priemonės.

Jaunieji Ukininkai

Šioje parodoje pirmą kartą dalyvavo jaunųjų ukininkų rateliai. Juos sudaro ukininkų vaikai, kurie susispietę į tam tikras mažas draugijėles, rateliais vadinamas, mokosi įvairių žemės ukio darbų ir šiaip lavinasi. Dabar visoje Lietuvoje yra apie 700 jaunųjų ukininkų ratelių, kurie visi turi apie 20 tukstančių narių. Į jaunuosius ukininkus Lietuvos žemės ukio vadovai kreipia gana daug dėmesio, nes po keliolikos metų į jų rankas pereis Lietuvos žemės ukio valdymas ir ukininkavimas. Parodoje visi grožėjosi pačių jaunųjų ukininkų išaugintais paukščiais, įvairiais veisliniais triušiais, daržovėmis, medeliais, rinkų gaminiais ir tt.

Tai tokia bendrai šymet buvusios Lietuvos žemės ukio parodos apžvalga. Reikia pasakyti kad nuo paskutinės žemės ukio parodos, kuri buvo Kaune 1930 metais, Lietuvos žemės ukis yra labai daug pažengęs pirmyn visose srityse. Tiesa, šymet buvus žemės ukio paroda buvo daugiausia smulkių šakų. Bet vis del to joje buvo galima susidaryti Lietuvos žemės ukio pažangos vaizdą. Pirmiausia, kiekvienam krito į akį Lietuvos ukininkų nenuilstamas noras kad ir šiais sunkiais laikais gerinti savo ukį ir ukio pažangoje neatsilikti nuo kitų kraštų ukininko. Tai duoda pilnos vilties manyti kad praėjus sunkesniems laikams Lietuvos ukininkas dar spartesniais šuoliais žengs pirmyn. Šymet ir visi parodoje išstatyti tiek žemės ukio, tiek pramonės gaminiai buvo daug vertingesni už 1930 metų parodoje išstatytuosius.

Daugelis Lietuvos pramonės šakų savo gamyboje daro irgi milžiniškus šuolius pirmyn. Anksčiau buvusios menkos, vos pirmus žingsnius žengiančios dirbtuvėlės, dabar išaugo į stambias pramonės įmones. Išaugo ne tik savo gamybos kiekiu bet taip pat ir geresnes prekes gamina. Pramonė, taip sparčiai žengianti pirmyn, irgi duoda daug vilčių manyti kad dar po keliolikos metų Lietuvai nereikės žemės ukio pramonės gaminių įsivežti iš užsienio, nes viskas bus pagaminamà krašto viduje. Tsb.

ADMIROLAS BYRD LANKYSIS CLEVE LANDE SPALIŲ 31

SU APSAKYMU IF PAVEIKSLAIS SAVO PASKIAUSIO UŽKARIAVIMO ANTARKTIKE

Rear Admiral Richard E. Byrd, kurio pastaras sugryžimas po 18 mėnesių buvojimo Antarktiko ledynuose atidarė mokslo pasauliui akis į naujas paslaptis kokias jis išgavo iš plikų, audrų nušluotų polarių tuštumų, apsakys savo pergyvenimus ir laimėjimus Clevelando Public Auditorijoj ketvirtadienį, Spalių 31.

Parsivežė devynis tukstančius pėdų naujų filmų, atvaizduojančių gyvenimą 56 vyrų apvienėjusiame pasaulio gale, bus parodyta kartu su paties Byrd'o įdomiais apipasakojimais apie jų gyvenimą po sniegais tamsios žiemos metu.

Pamatymui to visko, ką rengia City Club, kuris ir penki metai atgal buvo parkvietęs Admirolą Byrd, apsakymui jo pirmos kelionės į tą užleistą tamsų pasaulį, jau dabar galima įsigyti didėsėse miesto krautuvėse ir Music Hall tikietų pardavykloje Miesto Auditorijoj. Specialis popietis bus pašvęsta mokyklos vaikams.

Laike savo 1933-1935 metų ekspedicijos, Byrd išgyveno per penkis mėnesius visai vienas mažoje bakužėlėje, 123 mylios atstu nuo savo draugų, visai atskirtas nuo visų gyvų sutvėrimų. Čia Byrd gyvenc viduryje naktų beveik pusę metų, ir tik didžiausiu pasiryžimu ir kova išsilaikė prieš baisius pavojus. Kada jo kiti draugai susitiko jį pabaigoje sutarto laiko, jie šiurpu kratėsi patyrę kokią galingą kovą jis turėjo pernešti.

Byrd pasiryžo įsteigti pačią pietiniausią pasaulio oro stotį, ir tam tikslui atsiskyrė nuo kitų, nenorėdamas statyti pavojun jokio kito žmogaus gyvybę. Ga proga jis gavo laimę patirti kaip gali gyventi visai apvienėjęs žmogus atsiskyręs nuo visko tokiame tolimame plote, kur jokio kitokio kvapo nebuvo kaip tik vėjas. Jis savo kalboje apsakys viską ką pergyveno ir ką patyrė.

Niekad pirmiau jokia žmonių grupė neišbuvo tiek ilgai laiko Antarktiko kontinente kaip ši jo ekspedicija. Nuvykę ten Sausio mėnesį 1934 metais, jie ten praleido vasarą, pragyveno žiaurią Pietų Poliaus žiemą, atlikho mokslišskus tyrinėjimus per kitą vasarą, iš paspruko namon vos pirm užėjimo antros žiemos.

Arthur Krause — Kandidatas į Teisėjus

Guarantee Title Building

Advokatas Arthur Krause yra kandidatas į Miesto Teismo Teisėjus trumpam terminui kuris baigsis su Gruodžio 31, 1935. Mr. Krause yra buvęs Generalio Prokuroro Padėjėjas prie Gilbert Bettman nuo 1929-33 ir tarnavo kaipo Specialis Patarėjas bankiniuose reikaluose prie dabartinio valstijos Prokuroro, John W. Bricker.

Krause pradėjo savo biznio karjerą Clevelande kaipo laikraščių pardavėjas budamas šešių metų amžiaus, čia lankė mokslus, Central High School, Western Reserve University, Ohio State University ir Baldwin Wallace College of Law. Ohio advokatų leidimą gavo 1919 metais, o teisę praktikuoti Suvienytų Valstijų Aukščiausiame Teisme 1929 metais.

Jis yra prezidentas Teisingumo Lygos ir globėjas Cuyahoga County Bar Association.

Mr. Krause buvo Republikonų nominuotas į Kongresą iš 20-to Distrikto 1926 metais, ir 1932 metais buvo kandidatu į Miesto Teisėjus.

STONIS
RESTAURANT
Didžiausia ir Gražiausia
LIETUVIŠKA VALGYKLA
Duodame į stalą skaniausius valgius ir visokius legališkus GĖRIMUS
6824 Superior Ave.

VIETINĖS ŽINIOS

DAINUOS PER RADIO

Šeštadienį, Spalių 26 d., Lietuvių Lyros choras, kurį vadovauja Stanley Altschuler, dainuos iš stoties WJAY, 8:30 v. vakare. Bus sujungta su Columbia tinklu.

PADĖKA

Šiuomi išreiškiame padėką visiems kurie pasitarnavo palaidojant Andrių Vosylių. Ačiu graboriui N. Wilkeliui ir Kun. A. Karužiškiui ir kitiems.

Velionis Andrius Vosylius paėjo iš Sarakų kaimo, Šunskų parap., Marijampolės apsk.

Clevelande liko vienas brolis, Mataušas, viena sesuo, Elzbieta, Detroite, ir Lietuvoje vienas brolis ir sesuo.

Nuliudus žmona ir duktė.

NUŠOVĖ 6 VAIKŲ TĖVĄ

Spalių 23 d., apie 6 val. vakare, užpuolikas gatvėje sutiktas Thomą Georgeadis, 52 m. amžiaus, šešių vaikų tėvą, nušovė ir pasileido bėgti. Jis vėliau buvo suimtas.

Kandidatas į Teisėjus

Joseph H. Silbert yra kandidatas į Miesto Teisėjus šešių metų terminui, ir bus renkama penki teisėjai į miesto teismą.

Gimęs ir augęs Clevelande, Joseph H. Silbert praktikavo teises šiame mieste per eilę metų. Jis mokslus ėjo Central High School ir Baldwin Wallace College.

Budamas nariu Ohio Valstijos Legislaturoj 1931-32 jis pagelbėjo atmesti įstatymą reikalaujantį panaikinti policijos, ugniagesių ir našlių pensijas. Jis yra narys Policijos ir Ugniagesių Pensijų tarybos ir yra pirmininkas Ugniagesių Pensijos tarybos. Jo pasidarbavimu tapo padidinta pensijos policijos ir ugniagesių, našlių ir našlaičių.

Pasistengkit balsuoti už jį rinkimuose Lapkričio 6 d., šešių metų terminui į Municipal Court.

Statc Operą 'Der Rosenkavaler"

Graži ir linksma opera iš senos Viennos laikų, Richard'o Strauss'o populiariškiausias kurinis, "Der Rosenkavalier", statoma pačiangomis Cleveland Orchestra Company, po vadovyste Arthur Rodzinskio, Severance salėje, tris vakarus: Spalių 31, Lapkričio 2 ir 4 d.

Vaidinime dalyvaus keturi įžymųs operos žvaigždės: Lotte Lehmann, iš Metropolitan operos, Grete Stueckgold, ir du vyrai, Emanuel List, basso iš Metropolitan, ir Julius Huehn, irgi Metropolitan narys.

Vietos yra nuo $1 iki $3, ir tikietus galima užsisakyti išanksto.

Cleveland Orchestra po vadovyste Rodzinskio pradės simfonijos orkestrus Lapkričio 7 ir 9 d., toje pačioje Severance salėje.

Jž $3 metuose pralinksminsit visą kaimą — išrašykit saviškiams į Lietuvą "Dirvą".

KARPETŲ AUDĖJAI
GRAŽŲS IŠ ĮVAIRIŲ SKARULIŲ AUSTI GRINDIMS PATIESALAI PIGIOM KAINOM
K. STEIN
7049 Superior Ave.

ĮGALIOJIMAI
reikalingi Lietuvoje pirkimui, pardavimui, valdymui žemių ir kitokio turto.
K. S. KARPIUS
Registruotas Lietuvos Konsulate Notaras.
"DIRVA"
Rašykit laiškais arba atsilankykit ypatiškai.
6820 Superior Ave.
Cleveland. Ohio.

"Mielu Noru, Mrs. Smith, Naudok Telefoną"

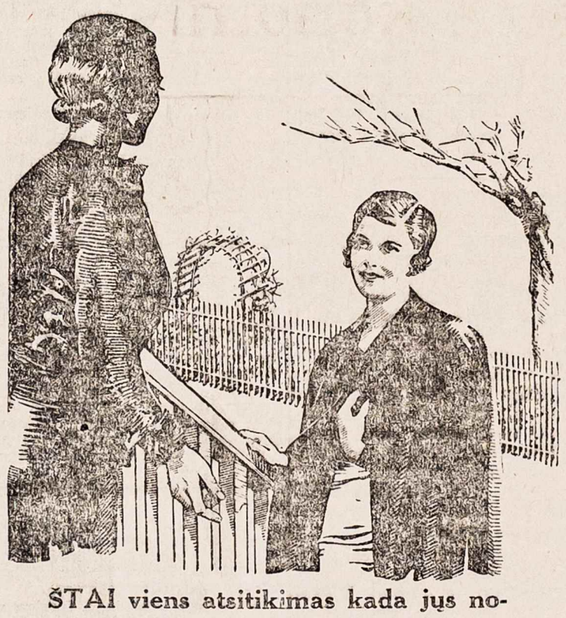

ŠTAI viens atsitikimas kada jus noriai leidžiate savo kaimynei naudoti jusų telefoną—kuomet ji ateina pranešti telefono kompanijai įvesti jai atgal išimtą telefoną.

Mrs. Smith ir daugybė kitų šeimų kurios žino kaip nepatogu naudotis kaimynų telefonais dabar įsideda sau atgal. Užsakymai telefonuojami musų Biznio Ofisui bus greitai išpildyti.

The Ohio Bell Telephone Company yra dalis visos Bell System ir naudojasi visais išradimais telefono, telefono išvystymais ir visos šalies telefono patyrimais, kurie teikia Amerikai pirmenybę telefono patarnavime.

THE OHIO BELL TELEPHONE CO.

YOUNGSTOWN

(Continued from page 8)

It seems that the Akron boys are turning sissy. Slim Mickunas had a gallon of harmless cider with him from which he partook of at certain intervals. Or was it harmless? Reports state that the gallon formerly contained kerosene.

The esteemed editor of the Youth's Forum slipped when he said he liked married women better then single ones. Maybe that's the reason why he was looking so down and out.

Did Kenny by any chance proudly show you that almost netaless and colorless horticultural effort that he used as a buttonaire? Tch! Tch! Maybe it was horticultural and maybe it wasn't, but one look at it certainly proved it was an effort.

Whitey Terminas of Akron claims that he's one of the Wit brothers. Yeah, Nit!

You can leave it up to a guy like Frank Rokus to find a way to amuse a girl. His latest is See-Who-Gets-Dizzy-First. In this game you only need one orchestra, one dance floor, one girl, and one Frank Rokus. You keep turing round, and round, until either Frank or the girl gets dizzy. Simple, huh!

Will miracles never cease to happen? Hank Hollish has been married for three months and he says it's just as though it was only yesterday on account of he's still in love. Hank, you have almos restored my faith in the strength of wedding knots.

The jewelry that Mr. Karpius has certainly made a hit with Rose Lucas. She ought to get results from at least one of the men she showed that certain ring, bracelet, and pin to.

Here's some advice. Never try to tell Pete Hallish a joke. Chances are a 100 to 1 he's heard it before.

AROUND TOWN

Joe Derin's field of activities includes football as well as baseball and basketball. You should see this Tyndale Philosopher referee a football game. And when he penalizes a team they stay that way in spite of fist shaking and tongue wagging.

I wonder if the rain last Friday prevented Ann Subonis from attending a fotball game in which her old Alma-mater took part. If she didn't then the fact the team lost is easily explained.

The halls of higher learning have claimed another of our talented club members. This time it is Benny York who has left for Tampa, Fla. He's attending the Tampa University there. That's a long way from home, so we won't be seeing Benny for some time. I'm sure that he'll make good and that everybody here is rooting for him.

If this exodus keeps up we won't be having any members in the Y.L.-S.C. The club is also, going to lose one of it's precious and necessary girls, and a blond at that. Isabele Derin is getting ready to leave her feathered nest for that big time city of New York where she will attempt to find a fortune. Not the kind you have to marry either.

Vic Lucas writes to say that he has never seen such a great array of unpressed pants as are worn by the student body of Marietta College. Don't get him wrong he means the male students.

The Inaccent Bystander

HOEDL'S
MUSIC HOUSE
RADIO IR KITI MUZIKALIAI INSTRUMENTAI
Easy Skalbiamos Mašinos
Refrigeratoriai ir tt.
Pirkit savo kaimynystėj. (50)
7412 St. Clair Ave.

A. WIRBICKAS
užlaiko gražią užeigą
ALINĘ IR VALGYKLĄ
Penktadienio vakarais duodama skanios žuvies.
17320 St. Clair Avenue Kampas E. 174th St.

TEATRO VEIKALAI

Mažoms ir Didesnėms Grupėms Vaidinti

GAUNAMI "DIRVOS" KNYGYNE

6820 Superior Ave. Cleveland, Ohio

Su užsakymu siųskit pinigus (žemiau $1 galima siųsti pašto ženkleliais)

AMERIKA PIRTYJE — Komedija 4 aktuose; vaidina 7 vyrai, 2 moterys, 32 pusl. 25c

AKIS UŽ AKĮ, DANTIS UŽ DANTĮ — viename akte juokai. Vaidina 3 vyrai, 2 moterys. 29 p. 15c

AUKSO VERŠIS — Vieno veiksmo komedija. Vaidina 4 vyrai, 1 moteris. 35 pusl. 15c

DVI SESERI — Keturių veiksmų tragiška drama, vaidina 14 vyrų, 4 moterys, 57 pusl. 50c

DU BAILIU — Komedija viename veiksme. Veikia 3 vyrai, 2 moterys. 36 pusl. 15c

GRAŽI MAGELIONA — 4 aktų drama, senoviškas veikalas. Vaidina 10 vyrų, 3 moterys. 61 pusl. 50c

GUDRI MOČIUTĖ — Keturių veiksmų komedija; vaidina 5 vyrai, 4 moterys; 76 pusl. 35c

GYVENIMO VERPETE — Drama 5 veiksmų, vaidina 7 vyrai, 5 moterys; 76 pusl. 45c

GRAFAS KAIMIEČIO BERNU — 6 veiksmų komedija. Vaidina 9 vyrai, 3 moterys. 50 p. 25c

JONUKAS IR MARYTĖ — Keturių veiksmų veikalas, 16 pusl. didumo, vaidina 2 vyrai, 3 moterys ir 2 vaikai. 10c

KOMEDIJĖLĖS Mėgėjų Teatrui — Telpa šios komedijos: 1—Uošvė į namus, tylos nebus; 2—Kurčias Žentas; 3—Vargšas Tadas; 4—Advokato patarimai; 5—Gaila Usų; 6—Nesipriešink; 7—Nepavykus komedija. 183 pusl. 50c

KUMUČIŲ ROJUS — keturių veiksmų tragikomedija. Veikia 6 vyrai, 6 moterys. 60 pusl. 5c0

KADA MES IŠ NUMIRUSIŲ PRISIKELSIME — trijų veiksmų dramatiškas epilogas. Veikia 3 vyrai, 3 moterys. 111 pusl. 35c

KATRIUTĖS GINTARAI — Triveiksmis vaizdelis dainomis ir šokiais. Vaidina 4 vyrai, 5 moterys, 2 vaikai. 27 pusl. 15c

KUNIGO GRAMULOS RAŠTINĖJE — komedija viename akte; veikia 2 moterys, 3 vyrai. 14 p. 10c

KUNIGAS MACOCHAS — Tragedija 4 aktuose, vaidina 17 vyrai, 3 moterys; 35 pusl. 30c

KOVA TIES ŽALGIRIU — Istoriška drama ir Vytauto ir Jogailos laikų. 30 pusl. 25c

KONTRIBUCIJA — drama viename veiksme, iš karo nuotikių. Vaidina 9 v., 4 m., 3 vaikai. 30 p. 15c

KLEBONAS KALTAS — Keturių veiksmų komedija; vaidina 4 vyrai ir 5 pašaliniai. 35 pusl. 45c

LIZDAS NAMINIO LIUTO — Drama trijuose veiksmuose, vaidina 6 vyrai, 2 mot., 3 vaikai. 30 p. 15c

MARCELĖ — Keturių veiksmų scenos vaizdelis vaikams; vaidina 5 vaikai, 2 vyrai, 2 moterys. Knygelė 34 pusl. didumo. 25c

MOTINOS ŠIRDIS — keturių veiksmų drama; vaidina 5 vyrai, 4 moterys. 48 pusl. 25c

MEDICINOS DAKTARAS — Komedija viename veiksme. Vaidina 6 vyrai, 3 moterys. 41 pusl. 20c

MIGLA — Vieno veiksmo komedija. Veikia 2 vyrai,, 2 moterys. 20 pusl. 10c

MONOLOGAI — Trys, pritaikyti scenai 10c

MILIJONAI VANDENYJE — Trijų veiksmų drama, veikia 6 vyrai, 3 moterys. 32 pusl. 15c

NIHILISTAI — Tragedija trijuose veiksmuose, vaidina 27 vyrai, 2 moterys. 31 pusl. 25c

CLEVELANDO IR APIELINKĖS ŽINIOS

"DIRVA"—6820 Superior Avenue, ENd. 4486—Atdara vakarais

LIETUVIŲ DARŽELIO DARBAS BUS PRADĖTAS

Šiose dienose atėjo žinia iš Columbus jog galima pradėti viešų darbų projektus vykdyti, kuriems pinigai jau paskirti.

Tokių projektų yra apie 128, ir jų tarpe yra Lietuvių Kulturinio Darželio baigimas.

Šiems darbams pinigų suma jau siekia $4,000,000, ir jau yra gatavų užtvirtinimui darbų už apie $10,000,000 sumą Cuyahoga apskrityje.

Lietuvių Darželio baigimui gauta iš valdžios viešų darbų pinigų todel kad Lietuviai turėjo savo gatavu pinigų apie $1,500. Dar rodos reikės sukelti apie tukstantį dolarių, ir musų Kulturinis Darželis bus baigtas statyti, gal šią žiemą.

LANKĖSI VYSKUPAS MATULIONIS

Porą dienų šią savaitę Clevelande viešėjo Vyskupas Teofilius Matulionis, kuris Amerikoje lanko Lietuvių kolonijas apsakydamas apie savo pergyvenimus Sovietų Rusijoje, po revoliucijos. Vysk. Matulionis Amerikoje lankosi nuo pereitos žiemos. Clevelande viešėjo, laikė pamaldas ir pamokslus Šv. Jurgio Lietuvių parapijoje.

Prie kitų dalykų, svečias aplankė ir Lietuvių Kulturiniame Darželyje Dr. Jono Basanavičiaus paminklą.

Jo apsakymai apie jo pergyvenimus sovietų nelaisvėje, Solovkų kalėjime yra pasibaisėtini. Tik po didelių pastangų iš Lietuvos vyriausybės pusės jis su keliolika kitų Lietuvių tapo iš sovietų nelaisvės išimtas, apsimainant su Lietuvoje įkalintais komunistais.

JAUNOSIOS BIRUTĖS VAKARĖLIS

Jaunoji Birutė turės privatį savo draugišką pasilinksminimo vakarėlį antradienio vakare, Spalių 29 d., Lietuvių salėje. Tai bus taip vadinamas "Hallowe'en" vakaras, kuriuos Amerikos jaunimas kas metai šiuo laiku įvairiai apsirėdę apvaikščioja.

Jaunoji Birutė praeitas Velykas turėjo Lietuviškų Margučių raičiojimo pramogą, dabar turės "Hallowe'en" pramogą.

Su laiku pasirengs ir kitokių jaunimui tinkamų pramogėlių.

Kurie turit jaunamečių vaikų ir mergaičių nuo 7 metų ir vyresnių, leiskit į Jaunosios Birutės eiles. Choro pamokos atsibuna šeštadienį po pietų nuo 2 valandos Lietuvių salėje.

LANKĖSI CHICAGIETĖS

Praeitą savaitę Clevelande lankėsi Chicagietė veikėja, poni M. Pollock su duktere Olga. Čia viešėjo pas Adomaičius, M. Šarkunienę ir kitus. Apsilankė "Dirvos" redakcijoje, išsirašė sau "Dirvą".

LIETUVIŲ MOTERŲ RATELIO VAKARĖLIS

Lietuvių Moterų Ratelis rengia smagų kortavimo vakarėlį penktadienio vak., Lapkričio-Nov. 15, Lietuvių salėje. Pelnas skiriamas nupirkimui Lietuvių salei (apatinei) langams užtiesalų.

Vis daugiau ir daugiau musų vietinių organizacijų pradeda stoti į darbą paremti ir pagražinti tą musų kulturos centrą!

Jau grindys naujos sudėtos, jau naujai apatinė salė išmalevota, sudėta naujos gražios lubos ir tinkamos elektriškos lempos. Dabar Ratelietės papuoš langus gražiais užtiesalais.

Pati salės komisija planuoja įtaisyti apatinėje salėje gražius stalukus ir kedes — ir tuoj salė pasidarys visai kitokia, graži ir maloni Lietuviui ineiti.

NEWMAN'O PASKAITOS

E. L. Newman, gerai žinomas keliautojas, duos paskaitą B. of L. E. auditorijoj, St. Clair ir Ontario street, pirmadienį, Spalių 28 d., nuo 4 val. po pietų, ir vakare nuo 8:15 v., apie "Pietu Juras". Paskaita susidės iš dviejų dalių. Pirmoje bus rodoma spalvuoti vaizdai ir judami paveikslai Cocos Salų, Marquessas ir Tahiti salų.

Antroje dalyje matys Bora Bora ir Polynesijos gyventojus ir daugybę kitų įdomybių.

KAS BUS SEKANTIS CLEVELANDO MAYORAS

Su šia savaite prasideda vajus už gavimą balsų abiem kandidatam į Clevelando miesto mayorus, ir tęsis net iki Lapkričio 5 d., kada bus paskutinis sprendimas ir pareiškimas piliečių noro kuriam žmogui — Miller'iui ar Burton'ui — pavesti miestą valdyti per porą metų.

Paprastai laike vajaus (campaign) piliečiai turi progos susipažinti su kandidato nusistatymais ir planais miesto valdyme, ir su jo tinkamumu tai vietai. Piliečių butina pareiga išklausyti abi puses, nes viena pusė kalba paprastai save girdama, o savo oponentą peikdama. Kada girdėsi abu kandidatu ir klausimą paimsi svarstyti iš atbulos pusės tuomet tik galėsi pasidaryti teisingas išvadas.

Darant išvadas kuris kandidatas butų tinkamesnis mayoro vietai, reikia mažiau kreipti domės į nužibintas naujenybes ir stebuklingus prižadus.

Kaip paprastai, mes kaip kudikiai nauju žaislu apsidžiaugiam. Manau nereikia čia prisiminti tolimos praeities, pakaks tik pažvelgti į dabartinio mayoro mums darytus stebuklingus prižadus pora metų atgal. Pamenat kaip kalbėjo ir skelbė jog jis "niekam nepriklausomas kandidatas, tik žmonių valios pildytojas ir jų mayoras". Greitai jo veidmainiškus žodžius piliečiai patyrė ir prie pirmos progos jį prašalino.

Klausimas ar daeis kada nors piliečiai prie tokio susipratimo kad galės išrinkti valdininkus be jokių vajų ir be jokių tam tikslui mėtymo pinigų. Jeigu taip padarytų tuomet valdininkas užimantis vietą paliktų niekam daugiau nepriklausomas kaip tik balsuotojams. O iki reiks leist tokios didelės sumos pinigų kaip kad išleido kandidatai praeitose nominacijose — apie $150,000 — tai negali buti kokių ten nepriklausomų, neobliguotų kandidatų.

Iki valdininkai bus renkami, ir taps išrinkti tie kurie daugiausia išleis pinigų agitacijai už save, nieko gero tikėtis negalima, nes tie jų išleisti pinigai turi aukautojams šimteriopai atgryžti pavidale gero pelningo darbo, kurio daugelis ir visai nedirba ir nenusimano, arba kitokiomis mekliorystėmis. O tame atveiuje visada nukenčia miesto iždas, reiškia patys piliečiai, kad nėra nei už ką nuo jų namų sąšlavas nuvežti.

Praėjo tie laikai kad mes nepaisėm kas buvo išrinktas į valdininkus, nes pirmiau visi turėjom savo gerus darbus ir nepaisėm kiek iš musų reikalavo jų užlaikymui. Dabar kiti laikai, ir žmonėms reikia daugiau domėtis politiniu ir ekonominiu klausimu. Pilietis.

LANKĖSI COLUMBUS

P. P. Muliolis praeita sekmadienį su šeima lankėsi Ohio valstijos sostinėje Columbus, apsipažinti su miestu, ir pasimatyti su savo sunais kurie lanko Ohio State universitetą.

MOTERYS SUJUDO

Visų tautų Clevelando moterys pradėjo organizuotis ir rengtis kovoti prieš maisto, vpač mėsos, brangumą. Lietuvės moterys taip pat neatsilieka. Collinwoodo moterys grupuojasi be jokių pažiurų skirtumo i vieną draugiją, daro susirinkimus ir rimtai svarsto gyvenimo reikalus kas liečia maisto brangumą.

Turi išrinkę atstoves į tarptautinę moterų lygą kuri rimtai ruošia skyrius prie generalinio moterų streiko visame streiko visame Clevelande.

Kovotoja B. J.

ŠOKIŲ VAKARAS

Corlette Liet. Moterų Klubas rengia ŠOKIUS su dovanomis (už valcą ir polką)

Šeštadienį, LAPK.-NOV. 2

Salėje: 920 E. 79th St.

Pradžia 7:30 vak.

Įžanga 25c. Gera muzika.

KĄ VEIKĖ KONGRESISTAI LIETUVOJE?

Padėkavonės Dienoje, Lapkričio 28 d., matysite Lietuvių salėje puikią, juokingą operetę iš prietikių Amerikiečių delegacijų Pasaulio Lietuvių Kongrese Lietuvoje. Tą komiską operetę paruošė "Dirvos" redaktorius Karpius, parašydamas komediją, o įmaišė į ją naujų ir senų mylimų Lietuviškų dainų.

Artistėms rubai siuvami iš paties redaktoriaus parvežtų iš Lietuvos audinių, ir scena Lietuvių salėje bus įtaisyta visai naujai.

35 METŲ VEDYBŲ SUKAKTUVĖS

Antradienio vakare, vietos organizacijų darbuotoja ir tautinių reikalų rėmėja, Ona Pečkaitienė, savo namuose turėjo paminėjimą 35 metų sukaktuvių nuo savo vestuvių. Šia žymias sukaktuves ji minėjo viena, nes jos vyras, Justinas, pora metų atgal buvo automobilio užmuštas.

Poni Pečkaitienė aplink save turėjo savo sunų su marčia ir savo abi dukteris, ir kelis artimesnius draugus. Visi palinkėjo p. Pečkaitienei geriausios sveikatos ir laimės. Buvęs.

LIETUVIŠKI CIGARETAI

"Dirvos" krautuvės lange išstatyta parodai paties redaktoriaus iš Lietuvos parvežtų cigaretų daugybės rušių, ir kitų dalykų.

VAIZBOS BUTAS DIRBA

Clevelando Lietuvių biznierių organizacija, Lietuvių Vaizbos Butas, laikė savo svarbų susirinkimą sekmadienį, Spalių 20 d., Stonio restaurane, viršuje. Buvo išklausyta "Dirvos" redaktoriaus pranešimai apie galimybes importuoti šiokių-tokių įdomesnių dalykų iš Lietuvos. Nutarta pasiųsti pinigai į Ekonominį Centrą išleidimui žiniaraščio, nutarta pasiųsti pasveikinimas naujam Lietuvos Ministeriui Washingtone, uoliam darbuotojui Amerikos Lietuvių tarpe ekonominiais ir kitais musų tautos reikalais.

Toliau, nutarta rupintis pradėti duoti Lietuviškus radio programus; nutarta surengti radio naudai viešas programas, ir nutarta susirašyti su New Yorko veikėjais tikslu parkviesti į Clevelandą "Maisto" Bendrovės atstovą p. Grigonį kuomet jis atvyks Amerikon.

Clevelando Lietuvių Vaizbos Butas šį sezoną stoja į darbą su pasiryžimu. Valdyba.

SUSIRINIKIMAS

Mažų Namų Savininkų reguliaris susirinkimas įvyks penktadienio vakare, Spalių 25 d., paprastu laiku. Visi nariai atsilankykit, ir pasikvieskit naujų narių kurie norėtų įstoti į musų organizaciją.

Dabar yra gera proga naujiems nariams įstoti, nes vajaus laiku nereikia mokėti įstojimo duoklių. Gali atsilankyti į susirinkimą kiekvienas kas žingeidauja musų veikimu, visiems durys atdaros.

K. Štaupas, sekr.

PERŠOVĖ ŽMONĄ

Šeimyniniai nesutikimai privedė Stasį Smietanką prie persiskyrimo su jo žmona, Viktorija. Jie turi tris gyvus vaikus, trys yra mirę. Teisme laike tardymo žmona pasakė jog jos vyras vis grasino ja nušauti, bet niekad neištęsėjo. Už tai jai pripažinta atsiskyrimas. Parėjus namon vyras savo grąsinimą išpildė: žmoną peršovė, sunkiai sužeisdamas, ir pats nusišovė. Jie gyveno po antrašu 3112 Saratoga ave. Ne Lietuviai.

BURTON'O PRAKALBOS LIETUVIŲ SALĖJE

Clevelando Lietuvių Republikonų Klubas rengia didelį viešą massmitingą Lietuvių salėje, trečiadienį, Spalių 30, nuo 8 val. vakare. Kalbėtojai bus: pats kandidatas Harold H. Burton, George H. Bendler, Frank Sotak, Jonas Brazauskas ir kt.

Youth's Forum

Editor—Peter Skukas Phone: ENdicott 4486 6820 Superior Ave. Cleveland, O.

UNCENSORED SIDE GLANCES

BY K. J. M.?

INTERVIEWING Mr. K. S. Karpius

SNOOPING de-luxe, that in my opinion describes an interviewer. So, those of you who have seen Mr. Karpius since his return from the homeland, have not had the opportunity to speak to him, or, if you did, their are perhaps many things you were itching to ask, but for some reason or the other, failed.

To get on with the story, I put on my old gray bonnet, saddled my steed and galloped over to cross-examine him for you. Whoa, there Nellie, Whoa! There's the place. How do you do, Mr. Karpius, just dropped in to throw a few queries at you. Hope you can spare a couple of hours. "Ug wo he," that's Karpius' way of saying "O gee, dagnabbit," meaning "You would have to pester me on my busy day". Well sir, to begin with....

When did you leave Cleveland?

You sound like a district attorney, but as long as anything I say won't be held against me, it was on Saturday morning, July 20th, 1935.

When being decorated with the Order of Gedimino, what was your very first thought?

Well, I had so many thoughts at one time that it's hard to say, but if I remember clearly I was thinking of all the older Lithuanians who were deserving of this award in preference of me. But don't get me wrong I was tickled pink.

When you boarded the steamer at New York, did a lump jump into your throat and did you kinda feel choked up?

No, I had planned this trip for so long in advance that all my emotions were forgotten in anticipation of my journey. It seemed just as if I was going to Akron or Youngstown, or do you think I am hard and unemotional?

Being on the ship for a number of days with nothing to do but ride the waves, how did you utilize your time?

Made use of the ship's library, studied my World's Atlas, went in for a number of swims, dancing, movies and luncheons. That's just about as much as one cares to do.

Of all the cities you visited in Europe, with which one or ones were you impressed most deeply? Don't be predjudiced now.

Copenhagen, capital of Denmark, and Stockholm, capital of Sweden are without a doubt the two most impressive cities for their beautiful location, upkeep, management and cultured people. The steets are kept immaculately clean, the buildings and homes are all in vary nice shape.

Be a George Washington now, K. S., when you ate steak and onions in Stockholm, something you have never done here in America, so I understand, did you feel like the boy who is caught at the cookie jar in mom's pantry?

You certainly included the answer in the question on this one. I felt kind of sheepish after I partook of this meal, but it looked very temptingly done up, and knowing that I wouldn't meet any one I knew way over here I ate, goes good too.

Did you get homesick? What was the greatest cause for this feeling?

To be honest, no. You see I have been away from home on so many occasion, it wasn't like my first time or anything like that. I just considered it as a short vacation.

Now Mr. Karpius come clean, are the women of Europe as smooth-looking as here in America?

Bluntly, no. I was indeed surprised not even in Sweden are the girls very good looking. Of course they dress neatly, but their shapes and facial appearance did not appeal to me.

How many pieces of mail did you send home?

Oh' I must of have had sent pretty close to 400 parcels, cards, letters, etc. These were distributed all over the United States to my different friends and acquaintances.

When you went in a foreign restaurant for chow, did you point? or—

I am glad you ask this question, many people have a different idea on this matter. In any of the high class hotels and restaurants, they have English speaking waiters and waitresses, even the bellhops and telephone operators can speak several languages. Of course if you go to a small restaurant you have to say "gimme some of that", and as you said, point it out.

Do you receive accurate details of news from America, such as the Post-Rogers crackup or assassination of Huey Long and the like?

Let me think, oh yes, at the time of the Post-Rogers tragedy, I was in Sweden, and I remember in large headlines, "Rogers-Post Dot". It was only a matter of hours difference in time received, but for accuracy, well I can't say, not being able to read Swedish.

What incident persists in lingering in your memory more than any of the others?

Actually their was'nt any particular incident, but the fact that the city of Kaunas, had been so thoroughly transformed since seven years ago when I was there last, persists in lingering in my memory. It is a new city, modern, clean, beautiful streets, renovized buildings etc.

Describe or name the chief manner of pastime entertainment or shall I say amusement in Lithuania?

They do not have a national pastime such as our baseball. In fact they do not have any baseball at all. But they amuse and entertain themselves with; card playing, checker, vacations, picnics, and races.

Was it a feeling of joy or saddness to again return home.

It was a 50-50 split, I was sorry to leave Europe, sorry that it was all over so soon. But on the other hand I was happy to come back home to my wife, friends and work.

Thanks, Mr. Karpius, oh! just one more question. ...What in your opinion is more sordid-looking then a vase of dusty roses?

"The 'Youth's Forum,' when Editor Skukas allows K.J.M., more than an eight of a column," "don't you think so?"

Well, er....that is....as I was saying, Goodby, and thanks Mr Karpius.

AMONGST OUR LITHUANIANS

KRAUSE - PALUB WEDDING

On Saturday, October 26, Mr. Walter Arthur Krause and Miss Helen Constance Palub, both of Cleveland, will be united in marriage at St. George's Church at nine o'clock.

A reception in the evening will take place at the home of the bride's parents 639 East 97 street.

Mr. Krause, a native of Cleveland, a graduate of St. George's Parochial school and of East Technical high school, was an active young man. A former president of the K. of L., once an associate editor of this section and for several years a draftsman, is highly regarded by those who know him. The bride, Miss Palub, also a native Clevelander, is socially prominent here bringing into the life-long partnership qualities of character which will be an assurance for happiness.

As a former member of this page we wish the couple much success and long happiness.

STAG PARTY

A stag party was held for Mr. Walter Krause on Saturday, October 19th, at the newly purchased home of Mr. and Mrs. Walter Waylonis, 770 East 131st Street.

The memorable occasion preceeding the fall as usual, is marked with much temerity. Advice from them in the know concocted with ale distrub not the prospective husband, whose complete surprise was the first miracle of a pre-bride's work withholding to secrecy this party.

His many friends thank the Waylonis' a thousand times for the use of their cozy home and their excellent reception.

FROM DAYTON

Pretty Ann Andrews, Dayton, likes Cleveland so well she has consistently extended her stay in Cleveland. During her stay here she was a guest of Miss Gerk.

ENGAGED

Sunday October 20, the engagement of Miss Betty Lucas of Cleveland to Mr. Vic August, Dayton, was announced at a party held at the home of her mother. Miss Lucas is active in church and club work, member of the K. of L.

For over a year traffic increased between the urban centers which culminated by a shiny sparkling ring on Betty's finger.

35TH YEAR PARTY

Mrs. Anna Peckaitis, Cleveland, last Tuesday celebrated the thirty-fifth anniversary of her marriage date with her family and friends. John, Adele and Helen, her children were present. The late Mr. Peckaitis of two years was well known here as is his family, Mrs. Peckaitis is proprietoress of a bakery shop and is an active Lithuanian worker.

ST GEORGE'S HARVEST DANCE

Despite a torrential downpour on Tuesday, October 22, St. George's choir proceeded to reap forth their Harvest Dance among sheaves of corn and brownish-gold tinted leaves, with much presto.

A large crowd of aimiable young people gathered together their partners set to reap the most out of Shang Jenkins Autumnal melodies.

While hard cider was absent, soft light played upon the "farmer who took a wife" just for a swing around the polished floor of St. George's Parish Hall.

PARSIDUODA NAMAS

$1,7000—5 kambarių, maudynė, garadžius, 35x120 lotas, $500 įmokėt, $12 į mėnesį išsimokėjimas ir nuošimtis. Taksai $33, radasi ant Star Av. arti Superior ir Addison.

McKENNA

1383 East 55th St. HE 5282

YOUNGSTOWN

GATHERED WHILE I GAPED AT THE WELCOME HOME CONCERT FOR MR. KARPIUS.

Didin't think Mr. Karpius would ever get thru being welcomed home, maybe I should say shaken home — hand shaken.

He was telling loads of people about the moonlight back in the fatherland. Uh! huh! I always had the idea that a person never noticed the moon unless the opposite sex was there, too. And Mrs. Karpius was way on this side of the Atlantic Ocean!

Dear Reader: This little ditty was inspired by the return of that columnist's dream of a perfect scoop, Pete Yenicky.

Better hide your kegs of ale and beer,
Better hide your girls 'cause I greatly fear
The day you'll lose them is drawing near
Petey's back in town.

Did Pete by any chance tell you that he's a changed man — more serious? ....Help!!!

(Continued on page 7)

Lithuanian Antiquities

By P. W. URBAN

Dr. Pietaris once contended that the Lithuanians were pile-dwellers in the land now known as Switzerland, but such dwellings were very numerous thruout the world in ancient times. The Samhalians were lake-dweller (Sayce) in Cappadocia living on the western border of Commogene. Likewise the Gambulians, who are mentioned by many Assyrian kings, dwelt in the marshes south of Babylonia, where, it is said, they constructed lake dwellings similar to those which Herodotus attributes to the people of lake Prasias in Thrace.

The American Iroquois, Tawiscara, the Puskara of the Hindus and the Lithuanian Pakara are all connected. According to Lithuanian traditions, Pakara, to help from drowning, after having been tossed into a river, grabbed a piece of straw which he saw floating nearby. The phrase: "skęstantis ir už šiaudo griebiasi" is attributed to Pakara. A figure of speech "prie pakaros" has also derived from the name. Compare Lithuanian popukas 'infant' and papooose. In a certain Siberian tongue chobi denotes the mouth. Cf. Lithuanian zubai 'mouth, lips', Russian zub 'teeth' the word 'mokslas' is apparently found in Tocharian, Aztec, Mayan, and other languages which perhaps shows that Lithuanian is a pre-Aryan piece of linguistics. The proverbial notion that book' once meant the bark of the beech tree is unlikely to be correct. It is a corruption of mokslas, moka, mokyti.

Concerning the Hittites and their language recent research shows that certain words recall Lithuanian. Cf. Hit. huwardahi 'to conjure, curses': Lithuanian užvardyti 'to conjure'. The hu- prefix is the only trace yet found of the Lithuanian už- among all tongues. Sliupas contends that the Hittities were the forefathers of the Lithuanians. Cf. suwel 'cord', Lith. siulas. kunkunuzis, Lith. kankinužis (?). Palanga, Lithuanian town Palanga. Tekan 'earth', Lith. tekinis, tekinas, takas. Kwerzi 'cuts off', kirsti. It 'go', eiti. "Lipti į Anapilį". Hit. "mount the hill" (go to Heaven). The anapielius of the Lithuanians lie in the land of the rising sun. Tehi 'I place', dedu. Nata ara 'it is not done'. nedaro. Pahwar 'fire', pakuras. Nu 'then, indeed', nu. Tezi 'says', Lithuanian tauzyti. The Lith. kapustytis 'to lie' may have some connection with the supposedly Hittite city of Kapuckia. Haras 'eage', aras. (Sturtevant - A Comp. Gram. of the Hit. language). Tuwalas 'distant', toli, tolis. Sturtevant states that the Hittite Infinitive recalls the Lith., and this appears to be all that is known about the relation between the two languages, since Hittite material is so meager, that a broad study of the language is an impossibility. I might yet mention weyami 'drive, pursue', vyti, kwemi 'I strike', kova, kauju, kaui.

Hempl in his 'Mediterrean Studies" attempts to show that the Hittites were but Javonian Greeks.

(THE END)

LITHUANIA

PALANGA

PALANGA is truly one of the most beautiful spots in the world for play and rest. I spent two weeks there and enjoyed every moment of it.

The beach is wide and sandy, the sand white and free from stones. There are numerous small sand dunes amongst which one may lie in the sun and acquire a coat of tan. Most of the people did have beautifully tanned bodies. And with very blond hair, shining blue eyes, and nicely tanned complexions, cosmetics were unnecessary to the girls and women, during vacation time, anyway.

As one swam in the Baltic Sea, the waves would roll toward shore and lift one up on the crest of each wave. It was great fun! But on some occasions the waves would be too strong and the Baltic Sea, too rough, so flags would be hoisted on a wooden bridge jutting into the sea, signifying whether it was safe or not safe to go in swimming that day. Everybody swam or bathed in the morning, until 2:00 P.M. Then came dinned time. After that, practically no one went into the water again. They either went to the casino for afternoon dancing, played tennis or other sports, or else walked in the fragrant, healthful pine forests nearby. A band also played daily, every afternoon, in one of the parks there.

About 5:00 P.M. one could return to the villa where one stayed at and get some tea or milk and freshly baked bread or buns. Then, until 8:00 P.M., when supper was served, one could rest leisurely in and about the villa.

After supper, practically everyone went walking in the town or on the popular bridge, the "Tiltas", which jutted out into the Baltic Sea. There one would meet acquaintances already made or else make new ones. And, perhaps make a "date" to go to the Casino for dancing. There was a Casino right on the beach where one could go, or else to one of the several Casinos in the town.

For my two weeks stay, I paid 84 litas. The day I changed my money, one American dollar bought five litas and eighty-seven cents, thus making $14.31 in our money. This included room and board, and maid service. Of course, it was considered nice to tip the maid a little before leaving, tho not necessary. Four regular meals were served daily: breakfast, dinner, 5 o'clock tea, and supper. The food was plain but there was plenty of it and it was tastefully prepared.

I came away from my vacation at Palanga fit as a fiddle, as the saying goes. And, don't forget your camera when you go there. There are ever so many lovely natural beauty spots in and around Palanga.

PARSIDUODA ALINĖ
1109 E. 79th Strete
Lietuvių apgyventoj srityje.
Su visais leidimais.
Kaina tiktai $450.
Kreipkitės tuojau.

5 KAMBARIAI ISSIDUODA
Penki kambariai su rakandais arba be. Name yra šeši kambariai, aš pati noriu vieną laikyti, o penkis išnuomoti. Jei kuri šeima abu dirba, galėčiau prižiurėt namą ir vaikus.
Kreipkitės: Elz. Vosylienė, 6114 White Avenue

Henninger's Art Store
8809 Superior Avenue
Pilnas pasirinkimas visokių Religiškų Paveikslų, Ražančių, Kryželių, Stovylėlių ir tt. Pirkit savo Kalėdines Dovanas anksti. (50)

Ateina KALĖDOS
Pirkti deimantų, laikrodžių, laikrodėlių ir kitų brangmenų kreipkitės į seną Lietuvišką vietą. Pirmos rušies laikradėlių taisytojas. Antrašas
JOS. KONECNIG
6407 Superior Ave. Cleveland

PIRKIT **GERUS ANGLIS** NUO
J. J. STANKUS

Švari, duodanti didelę kaitrą, ilgai deganti ir visai mažai pelenų.
Naudojama furnasuose ir pečiuose.
16201 SARANAC ROAD
GLenville 5787 Cleveland, Ohio.

PENNZIP MOTOR-MATCHED GASOLINE REGULAR OR ETHYL
THE COLUMBIA REFINING COMPANY CLEVELAND, OHIO