"DIRVA" (THE FIELD)
Lithuanian Weekly
The only Lithuanian Newspaper in Ohio
Published Weekly in Cleveland by the
Ohio Lithuanian Publishing Co.
Yearly Subscription Rate:
In the United States $2.00
Canada and Mexico 2.50
Lithuania and other countries 3.00
DIRVA
6820 Superior Ave. Cleveland, O.

DIRVA

"DIRVA" (THE FIELD)
Savaitinis Laikraštis
Išleidžia Penktadieniais Clevelande
Ohio Lietuvių Spaudos B-vė
Vienatinis Lietuvių Laikraštis Ohio Valst.
Metinė Prenumerata:
Suvienytose Valstijose $2.00
Kanadoje ir Meksikoje 2.50
Lietuvoje ir kitose šalyse 300
DIRVA
6820 Superior Ave. Cleveland, O.

Entered as Second-Class matter December 6th, 1915, at the Post Office of Cleveland, Ohio, under the Act of March

No. 44 CLEVELAND, OHIO PENKTADIENIS, LAPKR.-NOV. 1, 1935 KAINA 5c 47 20th YEAR (20-ti Metai)

Anglija ir Francuzija Imasi Griežtų Priemonių prieš Italija

DARBAI
IR DARBININKŲ ŽINIOS

Skiria 30 Milijonų Dolarių Darbams

Pennsylvania geležinkelio kompanija praneša jog paruošė $30,000,000 vertės savo biznio gerinimo programą. Iš tos sumos bus perkama 10,000 naujų prekinių vagonų ir perdirbama 1,000 kitų vagonų. Dalis tų vagonų bus daroma kompanijos nuosavose dirbtuvėse ir kita dalis bus užsakyta kitose išdirbystėse.

Plieno darbai visoje šalyje praeitą savaitę žymiai pakilo, kadangi pradėjo didėti reikalavimai iš automobilių išdirbysčių, nors kitos išdirbystės ir sumažino plieno reikalavimus.

Plieno darbai praeitą savaitę šiaip kilo: Pittsburghe 1 punktu iki 47; Clevelande 2 iki 64; Youngstowne 4 iki 62. Wheelinge nukrito 3 iki 78; Buffalo 10 iki 40; Chicago 1 iki 54.

Per Rugsėjo mėnesį plieno darbininkams algų mokėta 50 nuošimčių daugiau negu tą patį mėnesį 1934 metais.

Šymet aukščiausia plieno darbai buvo pakilę paskiru mėnesiu Kovo mėn. ir vėl Rugsėjo mėn.

Akrone, Goodyear Tire & Rubber Co. dirbtuvėse dar tebesitęsia varžytinė už palaikymą šešių valandų darbo dienos iš darbininkų pusės ir už grąžinimą 8 valandų iš dirbtuvės savininkų pusės. Dirbtuvių vedėjai tikrina kad ne visi darbininkai nori šešių valandų darbo dienos, ir todel esą reikalinga leisti referendumas, nubalsuoti kokių darbo valandų patys darbininkai nori, nesiskaitant su jų vadais.

Clevelande, Western Union telegrafo tarnautojams grąžinta 2 nuoš. pirmiau numažintų algų. Jiems laike depresijos buvo numažinta 20 nuoš., bet jau grąžinta 17 nuoš. pirmiau mokėtų algų.

Dover, O. — Didelis anglies gabalas kritęs iš viršaus kasykloje, užmušė vieną darbininką.

Prigėrė 51 jureivis. Baltijos ir Šiaurės juroje siautusioje audroje praeitomis keliomis dienomis nuskandinta šeši maži Vokiški laiveliai, kuriuose buvę 51 jureivis prigėrė. Audra ir lietus padarė didelių nuostolių.

VERČIA ITALIJĄ SIULYTI TAIKOS IŠLYGAS

Paryžius. — Prancuzijos premjeras Laval įteikė Italijos premjerui Mussolini notą reikalaudamas kad jis imtųsi grąžinti taiką ir kad jis turi patiekti Tautų Sąjungai savo išlygas.

Tuo pat kartu pareiškiama jog Anglijos ir Prancuzijos armijos, laivyno ir oro vadai ruošia programą pilnoj prasmėj kariško kooperavimo Vidurželmėje juroje, sulyg Tautų Sąjungos taisyklių XVI punkto.

Mussoliniui duota suprasti kad jei jis patieks priimtinus reikalavimus sulyg tautų sąjungos komiteto nustatytomis linijomis, jie bus svarstomi Tautų Sąjungos taryboje.

ITALIJOS AUKSO IŠTEKLIUS TIRPSTA

Roma. — Karas pradėjo išsemti Italijos auksą, ir auksas iš valstybės iždo tirpsta, nes kitose šalyse perkant ką nors Italija turi mokėti auksu.

Italijoj sumažėjo auksas, o padidėjo popierinių pinigų skaičius.

Mussolini galvoja visaip atsilaikyti prieš visapusį vidujinį ir išlaukinį spaudimą. Jis atsišaukė į Italijos moteris kovoti prieš tautų sąjungos varžymus. Pradėjo išleidinėti įsakymus mažinti naudoti mėsą, tikslu sumažinti reikalingumą importuoti maistą. Šešių mėnesių laikui įsakė uždaryti mėsos parduotuves antradieniais ir trečiadieniais.

Tuo tarpu dar neranda reikalingu įvesti duonos korteles, tačiau gal neužilgo turės jas įvesti.

Palengvinta medžioklės ir žuvavimo suvaržymai kad daugiau savo maisto pasigaminus.

Išleista įsakymas taupyti anglį ir gasoliną, kam pakelta kainos. Gasolinas labai reikalingas lėktuvams.

Anglija Nori Atnaujinti Laivynų Sutartį

Londonas. — 1922 metais Washingtone padaryta karo laivynų sutartis baigiasi 1936 metais. Tose tarybose buvo nustatyta kad naujai sutarčiai daryti konferencija butų sušaukta 1935 metais. Anglija dabar nori surasti patogų laiką sušaukimui naujos konferencijos. Ta sutartis apima Angliia, Japoniia, Prancuziją, Italiją ir Suv. Valstijas.

ITALAI STUMIASI GILYN ETHIOPIJON

Mogadiscio, Spalių 30 d. — Nepatvirtinti pranešimai skelbia jog Spalių 30 dieną Italijos Afrikiečiai kareiviai tukstančiais užpuolė Etiopijos gynėjus, kruvinaime mušyje juos nugalėdami ir dasimušdami prie Gorahei, pietiniame fronte.

Žuvusių ir sužeistų skaičius nenustatytas.

* * *

Adigrat, Etiopija.— Italijos kariumenės dalys kairiojo sparno ir centralinės dalies Spalių 30 d. pasistumė pirmyn Etiopijon, ir didieji karo vadai pasitiki jog tuoj užims Etiopų miestelį Makale be mušio.

Italai savo puolimus ant Etiopijos vadina ne karu bet "taikiu išsiliuosavimu", ir pirma saves siunčia burius tengimių juodųjų kareivių pas Etiopiečius, prikalbinimui jų pasiduoti ir prisidėti Italijos pusėn.

Tačiau paskirose dalyse atsibuna ir aštrus susirėmimai, ypač pietiniam fronte, kur Etiopai sutraukti dideliais skaičiais.

BOIKOTAVIMAS JAU PRASIDĖJO

Geneva. — Šiose dienose trisdešimts septynios valstybės jau pradėjo Italijos boikotavimo darbą sulyg Tautų Sąjungos patvarkymo, tikslu suparaližiuoti fašistų karą Etiopijoje.

Tos valstybės priėmė nusistatymą nepirkti nieko iš Italijos. Taipgi 41 valstybė sutiko neleisti gabenti į Italiją karo reikmenų ir ginklų, o 37 valstybės pareiškė yra gatavos pradėti varžyti Italiją finansiškai.

(Tarp tų šalių yra ir Lietuva).

Mussolini rengiasi apginkluoti visus Italijos prekybinius laivus.

IMPERATORIUS NEPASIDUOSIĄS

Adis Ababa. — Etiopijos imperatorius Haile Selassie pareiškė jog "mes niekados nebusim po Italų valdžia"!

Imperatorius išleido notą Italijai ir kitoms šalims jog jis niekados nesutiks taikos taryboms iki Italijos kariumenė bus ant jo žemės.

MOTINA NUŽUDĖ SAVO DUKTERS KUDIKĮ

Dover, Ohio. — Tapo suimta 49 amžiaus moteris, kuri prisipažino jog ji nužudė savo netekėjusios dukters naujagimį kudikį.

PRIEŠINGI OLYMPIADAI VOKIETIJOJE

New York. — Trisdešimt įžymių vadų įvairių Amerikos organizacijų ir institucijų, kurių narių skaičius siekia apie 20 milijonų, pareiškė tų organizacijų vardu reikalavimą kad Suvienytos Valstijos išsimestų iš 1536 metais Berline rengiamų pasaulinių sporto žaislų arba Olympiados.

Vokiečiai norėdami gelbėti savo nemalonią padėtį ir norėdami išvengti tokio boikoto prieš juos, pradėjo leisti gandus buk šis agitavimas prieš Amerikos prisidėjimą į Olympiadą paeinąs iš komunistų.

Amerikos Darbo Federacijos prezidentas Green ir kiti žymųs asmenys, pasirašę po tuo reikalavimu, sako: "Mes, nebudami Žydais, norim pasakyti aiškiai kaip tik galima kad čia neapeina Žydų klausimas. Čia yra grynai Amerikoniškas klausimas. Mes žinom jog Nazių Vokietija, kuri įsakymu apvogė visus ne-Arius, Žydus ar Krikščionis nuo pilietybės, neapsieis teisingai ir tvarkyme Olympiados."

TOWNSEND PLANO RĖMĖJŲ SUVAŽIAVIMAS CHICAGOJ

Chicago. — Praeitos savaitės pabaigoje Chicagoje įvyko didelis suvažiavimas "Townsend Plano" rėmėjų, kurių tikslas buvo apkalbėti ateinančius 1936 m. prezidento rinkimus.

Nuo praeito pavasario šioje šalyje pradėjo organizuotis "Townsend Plano" rėmimo klubai. Dabar sušaukta jų delegatų suvažiavimas. Dalyvavo virš 6,000 atstovų, kurie visi pasiryžo darbuotis už pravedimą į Suv. Valstijų kongresą tokių atstovų kurie sutiks remti Townsend planą.

Tas Townsend planas yra išgalvotas vieno Kalifornijos daktaro, Townsend, 65 metų senuko. Tas planas reikalauja kad valdžia įvestų mokėjimą pensijų žmonėms nuo 60 metų amžiaus, po $200 į mėnesį. Bet planas toliau reikalauja kad tokią pensiją gaunantis senis tų pinigų netaupytų bet viską praleistų, tokiu budu paleidžiant pinigus į apivartą.

Konvencijoj delegatai po du dolariu duodami propagandos už tą planą varymui, sudėjo virš $12,000.

10 užmušta. Belgradas, Jugoslavija. — Dviem traukiniam susilėkus ir susimušus užmušta 10 žmonių netoli Jagodinos.

Užmušta 25 Meksikonai. Atonilco distrikte Meksikoje, kariški lėktuvai atakavo kalnuose pasislėpusius banditus, kurių 26 užmušė. Banditai veikia užpuldinėdami pakeleivius.

SAKO, DARBAI SUIMS 3,500,000 ŽM.

Washington. — Prezidentas Roosevelt skelbia ir viešų darbų administratorius prižada kad iki Gruodžio 1 dienai prie viešų darbų bus pastatyta 3,500,000 tinkamų dirbti bedarbių. Tas yra gera naujiena, nes užeinant žiemai gerai bus kad bedarbiai užsidirbs patys, negu tykos gauti pašalpas.

Be tų galinčių dirbti, apskaičiuojama jog yra dar apie 1,500,000 asmenų kurie negali dirbti ir reikalinga jiems parupinti pragyvenimo budai.

Šiais turės apsirupint pačios valstijos.

Audroje Žuvo 2,000 Žmonių

Haiti saloje, praeitos savaitės pabaigoje prašlavus smarkiai jurų audrai, spėjama bus žuvę apie 2,000 žmonių. Audra buvo su dideliu lietum, taip kad upės patvino. Padaryta daug nuostolių.

JIEŠKO BUDŲ SUMAŽINT GREITĮ

New Yorke suvažiavę 11 valstijų važinėjimo tvarkymo viršininkai, išraginti nepaprastai didelio automobilistų susimušimo ir užsimušimo, svarstė kokius butų galima panaudoti sumažinti žmonių pramuštgalvišką važinėjimą. Vieni siulė patiekti ką nors mokslui išrasti, kiti sakė kad reikia automobilistus vesti į daktarų įstaigas išegzaminuoti jų proto ir kuno stovį, patyrimui ar jie tinka automobilius valdyti.

Kiti sakė jog reikia įvesti griežtus įstatymus, priverstiną apdraudą ir naujas saugumo taisykles.

KARALIUS JURGIS SUSIRUPINĘS

Londonas. — Anglijos karalius Jurgis pareiškė didelio susirupinimo Italijos-Etiopijos karo kilimu, ir kad dabartinės visos Anglų ir kitų dedamos pastangos sutaikyti nedavė jokių vaisių.

FAŠISTAI ŠVENTĖ SAVO SUKAKTUVES

Roma. — Italijos fašistai šiose dienose apvaikščiojo 13 metų sukaktuves nuo savo įsikurimo. Mussolini pasakė savo sekėjams karštą kalbą, ragindamas buti pasirengusiais viskam ir gatavais pasiaukoti kaip jų broliai pasiaukojo išeidami kariauti į Afriką.

ŽUVO 2,000 ŽMONIŲ

Šanghai. — Lanchow, Kinijoj, amunicijos sandėliui sprogus Spalių 20 d., apskaityta žuvusių į 2,000.

Japonijoj, Tateyama mieste, ledo gamykloje ištikus sprogimui 21 darbininkas užmušta ir 60 kitų sunkiai sužeista.

NAUJAS PATVARKYMAS UŽSIENINEI VALIUTAI

Kaunas. — Žingsnis po žingsnio vyriausybė imasi griežtų ir sveikintinų žygių pagerinti sunkiai krašto ekonominei buklei.

Užsieninės valiutos (kitų šalių pinigų) operacijų tvarkymo įstatymas yra vienas svarbiausių musų sunkaus ukio sutvirtinimo veiksnių. Įstatymo tikslas: 1) kad iš Lietuvos nebutų išvežami nekomerciniams ir nebutiniems reikalams auksas ir užsieninė valiuta; 2) kad sveikai krašto apivartai ir valiutų politikai reikalingi valiuta ir auksas nebutų atskirų asmenų grobstomi ir slepiami, per tai kenkiant musų tautos ukiui, ir 3) išlaikyti lito vertės pastovumą ir užtikrinti piliečių santaupų neliečiamumą.

Reikia pripažinti kad šiam įstatymui pasirodžius greitai pagyvės Lietuvos gyvenimo tempas, nes užsigulėję pas atskirus asmenis auksas bei užsieninė valiuta pereis į Lietuvos Banką ir gauti litai be abejo pasileis į apivartą ir tuo budu lito judėjimas bus didesnis ir gyvesnis.

Ukininkų skolų įstatymas

Taip pat naudingas kiek pirmiau išleistas "Ukininkų skolų mokėjimui" palengvinti įstatymas, kuriuo daug ukininkų bus jos nupirkti, sakysime, penki gerus arklius, tai šiandien jis galėtų už tuos pinigus pirkti 10 ar 15 tokių arklių. Tokiu budu, jei tas šeimos narys kuris gaus įstatymais numatytą mažesnę dalį, jis bus dar ir taip geresnėje padėtyje negu tas kuris mokės. "Karys".

VAITKUS LIETUVOJ BE PINIGŲ

Lietuvos laikraščiai rašo:

"Feliksas Vaitkus, kalbėdamas su 'Trimito' bendradarbiu tarp kitko pareiškė kad esą butų gera jei trečią skridimą per Atlantiką atliktų kuris nors Lietuvos lakunas. Lietuvos lakuno transatlantinis skridimas daug prisidėtų prie Amerikos Lietuvių dvasinio palaikymo, Lietuvybės sustiprinimo. O toks skridimas iš Kauno į Ameriką yra įmanomas, ypač tokiu lėktuvu koks yra 'Lituanica II'.

"Paklaustas kiek ilgai jis pasiliks Lietuvoje, Vaitkus atsakė:

"Tuo tarpu dar nežinau. Norėčiau pabuti kiek tik galima ilgiau. Tik nežinau kaip leis mano pinigiški ištekliai. Jei sąlygos leis gyvensiu ilgiau, jei ne, gryšiu į Ameriką jieškoti darbo...."

Jei Chicagos socialistų diktatorius Grigaitis butų atidavęs Vaitkui nors tuos pinigus kurie surinkta už virš 1000 laiškų, ką Vaitkus pervežė per Atlantiką, rizikuodamas savo gyvybę, Vaitkus butų turėjęs iš ko Lietuvoje ilgiau pagyventi. Tie pinigai, virš $2,000, tikriausia priklausė Vaitkui, taigi kas tuos pinigus suvartojo tas galima sakyt apvogė lakuną.

AUTOMOBILIŲ NELAIMĖSE UŽMUŠTA 102 ŽMONĖS

Praeitą sekmadienį, Spalių 27 d., automobilių nelaimėse 28-se valstijose šioje šalyje užmušta 102 asmenys. Daugybė įvairiai sužeista.

KLAIPĖDOS ŽINIOS

Prieš porą savaičių kai kurios Klaipėdos lentpjuvės sustabdė darbą. Taip pat apie 150 darbininkų atleido ir Union fabrikas. Del to atsirado daugiau bedarbių. Šiuo laiku miesto valdyboje yra užregistruoti 734 bedarbiai. Pernai tuo pačiu laiku buvo mažiau.

Paskutiniu laiku Karaliaučiaus radio stotis pradėjo jau ir Lietvišukai agituoti Klaipėdos krašto gyventojus. Lietuviškai agituoja ir kai kurios kitos Vokiečių radio stotys.

Gyventojų skaičius Klaipėdoje nuo 1914 metų padidėjo dvigubai. 1914 metais buvo tik 22,209 gyventojai, 1923 metais buvo 36,054; 1934 — 43,707; o 1935 m. — 44,815.

NUTEISTA DAR VIENA PLĖŠIKŲ GAUJA

Kaunas. — Nuo 1932 m. Spalių mėn. iki 1933 m. Rugpjučio mėn. Marijampolės, Alytaus ir Vilkaviškio apskrityse siautė plėšikų gauja, kuriai vadovavo Vladas Jočys. Jis vienas ir su bendrininkais padarė 21 apiplėšimą.

Kariumenės teismas, dvi dienas svarstęs bylą ir išklausęs apie 50 liudytojų, šiose dienose paskelbė sprendimą, kuriuo vadas Vladas Jočys nubausta sunkiųjų darbų kalėjimu ir gyvos galvos, o gaujos dalyviai. Juozas Šnipaitis — 12 metų sunkiųjų darbų kalėjimu, Vladas Trajanauskas ir Alfonsas Kačionis — po keturis metus.

"M. R."

AKRON

APSIGAUGOKIT! Suraginti savo vyriausių komisarų, musų bolševikėliai susijungę su cicilikais stengiasi pasigauti katalikiškas ir tautiškas draugijas į savo kokį tai "bendrą užpakalį" (ar frontą). Jie jau turi savo globoje SLA. 198-tą kuopą, kurią melžia kaip kokią karvutę. Dabar kabinasi prie SLA. 354 kuopos, prie Susivienijimo Rymo-Katalikų kuopos, prie Akrono Liet. Draugiško Klubo, vis kalbindami dirbti neva "bendrais tautos reikalais". O ištiesų jų "bendro fronto" jieškojimas yra tiktai norėjimas gauti progos prisilaižyti prie katalikų ir tautininkų visuomenės, kad turėtų kur aukas rinktis. Visomis pusėmis jų bizneliai sumažėjo, reikia naujų rinkų.

Buvęs Komunistas.

SMULKIOS ŽINIOS

Garnys labai pamėgo Akrone Birutės gatvę, čia dažnai atskrenda ir vis neišlekia nepalikdamas ko. Šios dienose pp. Andriam Belickam paliko gražią dukrelę. Nekurie tik rustauja ant garnio kam jis yra toks šykštus Birutės gatvės gyventojams: atneša vis dukteris, o sunų ir laukdami nesulaukia.

Juozo Jonuškos podukrė Bronė Mažonaitė ištekėjo už svetimtaučio. Labai daug Lietuvaičių čia išteka už Italų, mat, Lietuvaitės yra gražios merginos, ir jos tamsiaodžiams Italams labai patinka, užtai jie ir lenda ir vilioja musų mergaites, nežiurint tėvų priešinimosi ir visai Lietuvių tautai daromos žalos. O čia yra padorių, gerų čia augusių Lietuvių vaikinų, su kuriais galėtų gražiai gyventi.

Čia labai dažnai Lietuvaitės už svetimtaučių išteka. Lietuviai ateiviai senieji miršta, o jaunieji apsiveda su svetimais ar svetimomis, ir taip musų eilės nyksta.

Oleknavičiai, Garijonai ir p. Kubilienė lankėsi pas pp. Pranus Martinkus, kurie turi ukę prie Ravenna, Ohio. Martinkai seniau gyveno Akrone, buvo visų mylimi. Jie yra nuolatiniai "Dirvos" skaitytojai.

DU SUVAŽINĖJO. Spalių 26 d. nakties laiku vienas automobilistas, matyt girtas, lėkdamas automobiliu pašėlusiu greitumu, užlėkė ir užmušė du per gatvę ėjusius vyrus. Paskui juos ėjusios dvi moterys išliko gyvos. Tave automobilyje važiavo kiti keturi vyrai, kurie visi tapo sulaikyti liudininkais. Ir jie buvo girti.

PUIKUS BALIUS. Akrono Lietuvių Draugiškas Klubas po vasaros sezono vėl stoja darman. Štai šį šeštadienį, Lapkričio 2 d., rengia savo puikų kaukių balių YWCA salėje. Tiki atsilankant daug publikos, o kurie atsilankys patirs kaip jaunuoliai moka gražiai visus palinksminti.

Kalnas.

KALĖDŲ EKSKURSIJA Į LIETUVĄ

IŠPLAUKIA IŠ NEW YORKO SEKANČIAIS LAIVAIS:
GOTTNINGHOLM Lapkričio 16
GRIPSHOLM — Gruodžio 7

Žemos Ekskursijoms Laivakorčių Kainos

Tarp Švedijos ir Klaipėdos plaukioja 1934 m. statytas moderniškas laivas "MARIEHOLM". Platesnes informacijas teikia ir parduoda laivakortes visi musų autorizuoti agentai, taipgi visi musų skyriai.

SWEDISH AMERICAN LINE
21 State St. New York, N. Y.

DAYTON

MIRĖ DVI LIETUVĖS. Šiose dienose Daytone mirė Marė Stravinskienė, 70 m. amžiaus; paliko senuką vyrą, jau silpnos sveikatos, tris sunus ir vieną dukterį.

Taipgi mirė maža, 3 metų amžiaus, Petro Šliužino dukrelė.

NAUJAS DAKTARAS. Vietoje Dr. Powell, po antrašu 415 Troy st., pradėjo praktiką naujas gydytojas, Dr. Wright. Jis yra gabus daktaras, apsipažinęs su visais naujausiais gydymo išradimais.

TEISĖJAS APMUŠĖ REPORTERIUS. Spalių 26 d. į teismo rumą atsilankė trys "Herald" laikraščio reporteriai tikslu patikrinti teisėjo rekordų knygą. Bet teisėjas Hodapp knygos nedavė ir pavartojo net kumščį prieš juos, sudaužydamas jų fotografavimo aparatą. Mat, teisėjas Hodapp vėl kandidatuoja Demokratų sąrašu, o Republikonai nori surasti blogumų ir jam pakenkti.

SUNDAKTARKA. Čia iš kur tai atvažiuoja kas dvi savaitės kokia tai Indijonė, gydytoja ir burtininkė, kuri apsiima išgydyti visokias ligas. Kas sykis reikia paimti iš jos kelias bonkas jos vaistų, ir užsimokėti už kožną bonką po dolarį.... Daugiausia pacijentų turi Lietuviškų moterėlių. Vienos sako kad joms pagelbsti, o kitos kad ne, ir surugusias gyduoles verčia laukan.

"D." Rep.

DETROIT

MOTERŲ KLUBO POKILIS

Per devynis metus Lietuvių Moterų Klubas vis atidarė Lietuvių socialį sezoną su neprastai puikiu banketu. Nuo pat pirmųjų to Klubo metų mylėtojai geresnių gyvenimo dalykų skaitlingai dalyvavo ir sekančius metus ne tik patys ėjo į tuos Klubo pokilius, bet ir savo draugus atsivedė.

Kiekvieną metą didinosi ratelis Lietuvių Moterų Klubo draugų ir svečių, ir narės šios organizacijos didžiuojasi kad Lietuvių tarpe įsteigė draugingą veikimą kurs, jeigu pereitų metų skaitlingas atsilankymas turi kokią reikšmę, tikrai parodo kad Lietuviai mėksta aukštos rušies pasilinksminimus.

Artinantis Lietuvių Moterų Klubo dešimties metų sukaktuvėms, rengiama milžiniškas pokilis, kuris įvyks ketvirtadienio vakare, Lapkričio 7 d., Fort Shelby viešbutyje. Detroito ir apielinkės Lietuviai į šį pokilį širdingai kviečiami. Kurie dalyvavote šiuose banketuose, atsilankykit ir vėl atnaujinti savo draugiškus ryšius, o tie kurie nedalyvavot, turėsit patogią progą susipažinti. Visiems užtikrinama linksmas ir malonus vakaras.

Rašt.

YOUNGSTOWN, O

KONCERTAS. SLA. 157-ta kuopa rengia didelį koncertą su prakalbomis sekmadienį, Lapkričio 3 d. Kalbės SLA. generalis organizatorius Jonas Jarus iš Clevelando, apie Susivienijimo reikalus. Koncertinę dalį išpildys vietinė dainininkė Rožė Lukoševičiutė, ir Clevelandiečiai, Anelė Kavaliauskienė ir M. Žitkus, abu įžymus dainininkai; akordionu gros K. Yurgelis, ir kalbės J. Mažiukna, SLA. vice prezidentas. Koncertas ir prakalbos rengiamos Lietuvių parapijos salėje 3 val. po pietų. Po koncerto bus šokiai. Širdingai užkviečiam visus Lietuvius ir Lietuvaites atsilankyti. Įžanga pigi, tiktai 15c.

Komitetas.

Už $3 metuose pralinksminsit visą kaimą — išrašykit saviškiams į Lietuvą "Dirvą".

Chicago

VISOKIOS ŽINIOS

—Katalikų Federacija, Lietuvos Vyčiai ir kitos katalikiškos organizacijos Spalių 23 d Auditorium viešbutyje surengė banketą priėmimui iš Pasaulio Lietuvių Kongreso gryžusiems delegatams, pralotui M. L. Krušui, "Draugo" redaktoriui L Šimučiui ir kitiems.

—Margutis rengia Orientalį viešbutyje vakarą, "Dėdytės ir Tetytės Vestuvės". Įvyks 28 d. Lapkričio, Padėkavonės dienoje. Tikimasi daug svečių iš kitų kolonijų, artimesnių Chicagai.

—Vidurdienio laiko, per pietus, į Aleksandro Gedvilo valgyklą, prie So. Canal gatvės, įpuolė du ginkluoti vyriškiai ir pareikalavo atiduoti visus pinigus. Tuom kartu per duris valgyklą įžengė keli vyrai pietauti. Plėšikai nusigandę greitai movė per šonines duris laukan, nieko nepelnę.

—Jonas Rudnickas, gyvenęs 3323 N. Kostner ave., parėjęs iš ligoninės, kur prabuvo tuli laiką, pirmą naktį atsikėlęs iš lovos ir miegodamas priėjo prie lango, jį atsidarė ir šoko iš trečio aukšto žemėn; nupuolė Lincoln gatvelėn ir mirtinai užsimušė.

—Chicagos miesto valdyba gavo pranešimą iš viešų darbų administratoriaus Washingtone jog užgirta tuli Chicagos miesto viešų darbų projektai ir paskirta jiems $3,773,095 suma Taigi netrukus darbai pradedami varyti ir daug buvusių šelpiamųjų eilėse bus paimta prie darbų.

—Chicagos miesto mayoras Kelly uždarė Selvin teatrą, kur buvo statoma veikalas "Tabako Kelias". Mayoras rado veikalą perdaug vulgariškų, nešvarių. Teatro savininkai kreipėsi teisman ir teismas patyrinėjęs tą veikalą pripažino esant "nekaltu", tačiau mayoras teatrui leidimą negrąžina.

—Jonas Sinkus, 48 m. amžiaus, važiuodamas automobiliu prieš raudoną signalą, susidurė su skersai važiavusiu automobiliu prie Maple ir Ogden gatvių. To pasekmė buvo kad pats Sinkus užsimušė, o su juo važiavus Marcelė Jakienė sunkiai sužeista nugabenta į ligoninę.

—Miesto valdyboj kilo sumanymas atsukti laikrodį viena valanda ir žiemai pasilikti prie rytinių valstijų laiko (Eastern Standard Time). Dabar už tą ir prieš eina visur ginčai. Vieni protestuoja, kiti sumanym užgiria. Hearsto laikraščiai padarė net "šiaudinį balsavimą" tuo klausimu ir pasekmės parodė jog didumą balsų nori centralinio laiko. Dabar miesta leis gyventojams nubalsuoti a nori pasilikti prie pripraste centralinio laiko, ar gryžti prie rytinio, kuris naudojamas va saromis.

—Maistas vis brangsta, n tik dienomis bet ir naktimis Ypatingai šeštadieniais vis kas keliais centais pašoka, kuo met seniau šeštadieniais pro duktai vis budavo pigesni.

— Nesenai valstija išleid savo "pinigus" pirkėjams mo kėti valstijai "pirkimo taksus", nes patirta kad pramoninkai tuos "taksus" imdami valsty bės pinigai perdaug išnaudoja pirkėjus ir patys pasipelno. Iš sykio tie pinigai visur buvo geri. Gi pastaromis dienomis visi pramoninkai turbut susita rę tuos valstijos "pinigus" at sisako priimta, ir vėl ima vari nius centus.

—Valstijos legislaturoje til viena diena gauta 105 peticijo iš įvairių valstijos kalėjimų visose tose peticijose kaliniai, daugiausia žudikai (tik iš vie no Chicagos miesto 33 žudikai) prašo gubernatoriaus susimy lėjimo, audos pakeitimo, termi no sutrumpinimo, bendro pa liuosavimo, ir tt. Gubernato rius tulus tuos prašymus pa tenkino, bet žudikams nieko ne teikė.

CHICAGOJ MIRĘ LIETUVIAI

Jonas Mikalauskas, pusamžis iš Telšų apsk., Laukuvos par. mirė Spalių 6 d., palaidotas Šv Kazimiero kapinėse.

Veronika Žilinskienė, 65 metų amžiaus, iš Panevėžio apsk.; mirė Spalių 12; palaidota Šv Kazimiero kapinėse.

Ona Šumskienė, iš tėvų Stulpiniutė, 62 m. amžiaus; iš Šiaulių apsk., Papilės par.; mirė 1 d. Spalių, palaidota Šv. Kazimiero kapinėse.

Jonas Šileris, pusamžis, iš Tauragės apsk., Batakių par.; mirė Spalių 12; palaidotas tautiškose kapinėse.

Genovaitė Miškienė, iš tėvų Marcinkiutė, pusamžė, iš Šiaulių apsk., Kuršėnų par.; mirė Spalių 15 d., palaidota Šv. Kazimiero kapinėse.

Lucija Vaitkiutė, gimus Chicagoj, 17 metų amžiaus, mirė Spalių 15; palaidota Šv. Kazimiero kapinėse.

Monika Akuocienė, iš tėvų Petraičiutė, iš Raseinių apsk., Nemakščių par.; 37 metų amž.; mirė Spalių 17 d., palaidota Šv. Kazimiero kapinėse.

Kazys Bajorunas, pusamžis, iš Panevėžio aps., Krekenavos par.; mirė Spalių 17; palaidotas Šv. Kazimiero kapinėse.

Marė Bulavienė, iš tėvų Vaicekauskiutė, gimus Panevėžio ap.; mirė Spalių 21 d.; palaidota Šv. Kazimiero kapinėse.

Bronislava Lydeikienė, iš tėvų Martinkiutė, mirė Spalių 25 d.; palaidota Šv. Kazimiero kapinėse.

Juozas Visockis, 62 m. amž., iš Betygalos par., mirė Spalių 25; palaidotas Šv. Kazimiero kapinėse.

Elzė Kielienė, iš Raseinių ap., Batakių par., mirė Spalių 25; palaidota Šv. Kazimiero kapinėse.

LSB.

VYNO GAMYBA OHIO VALSTIJOJ

Ohio valstijoj, prie Erie ežero pakraščių, plačiai išplėstas vynuogių auginimas, kas, supryžus svaiginančių gėrimų biznui, išaugo į didelę pramonę.

Vyno gaminimas atgijo greičiau ir geriau negu kokia kita pramonė.

Šiandien Ohio valstijoje yra jau 47 vyno gamyklos veikiančios su valdžios leidimais. Vyno pramonėn sudėta virš 100 milijonų dolarių, ir prie vyno gaminimo — vynuogių auginimo iki supilstymo į bonkas ir išvežiojimo į parduotuves — dirba apie 150,000 darbininkų, daugiausia vyrai.

Vynuogių auginimas nebuvo sulaikytas ir per "sausuosius" laikus, ir Ohio valstija neužsiliko vyno gaminime, bet gamyba ėjo namuose, slaptai. Kiekvienas vyno mėgėjas kuris tik mokėjo pasigaminti vyno, turėjo savo namuose bačkas vyno.

UŽSAKYMAS IŠ PALESTINOS

Kaunas. — Šiomis dienomis miškų departamente gauta užsakymas pagaminti Palestinos geležinkeliams už 300,000 litų pušinių pus-šliperių (geležinkeliams pabėgiai) ir timberių vartojamų taip pat geležinkelių reikalams.

"MARGUTIS"

Skaitykit "Margutį", komp. A. Vanagaičio leidžiamą muzikos žurnalą. Eina du kartu į mėnesį. Kaina metams $2.00. Prisiųskit 10c pašto ženkleliais, gausit vieną numerį pamatymui. Antrašas:

"MARGUTIS"
6812 So. Western Ave.
Chicago, Ill.

S. L. A. PILDOMOSIOS TARYBOS NOMINACIJOMS ARTĖJANT

Ateina SLA. Pildomosios Tarybos nominacijų laikas.

Socialistai su savo kandidatų sąrašu išėjo — jie išėjo su tokiu sąrašu kad jei laimėtų tai socialistai butų tikri ponai Susivienijimo Lietuvių Amerikoje ir sauvaliautų ant musų tautinės organizacijos.

Ateina laikas ir mums tautininkams pasirupinti savo sąrašu ir paruošti savo sekėjus nominuoti atsakančiausius kandidatus.

Musų tautininkų eilėse yra gana gerų ir pasišventusių visuomenės gerovei veikėjų, sumanių ir energingų darbuotojų Susivienijimo labui. Galima butų iš jų pristatyti ir daug kandidatų, ir rastyti daug norinčių buti nominuotais. Tačiau juo daugiau kandidatų statysim, juo daugiau musiškių veikėjų norės tos garbės tuo labiau musų spėkos bus skaldomos, ir musų priešai gali lengvai laimėti.

Savo spėkų suskaldymo pavyzdį turime iš praėjusių kelių metų: kuomet tautinė srovė nesusitarė, kuomet musų kandidatų buvo dvi virtinės, socialistai palengva įsibriovė į Susivienijimą ir šiandien yra ponais musų didžiausios organizacijos. Tiesiog mums į veidą drėbta raudonas plėtmas kuomet socialistai užvaldė Susivienijimą ir dabar kėsinasi išmesti iš vietų paskutinius musų žmones.

Jau pereitame seime socialistai išvien ėjo su komunistais ir jiems davė tulas vietas komisijose. Dabar komunistai jau iškalno baugina socialistus "fašistais", reiškia mumis tautininkais, ir siulosi stoti socialistams į talką mus visai nustumti į užpakalį.

Musų veikėjams reikės pasiaukauti savo ambicijose ir paklausyti tų kurie nesuinteresuoti Susivienijime vietomis, o linkinti organizacijai gero, ir apsiimti tiems kurie bus rekomenduojami, o kitiems nesiveržti į priešakį ir darbo neardyti.

Jau praeitą vasarą Brooklyne įvyko tautinių veikėjų pasitarimas tuo reikalu. Dar galutinai ir pilnai nenustatyta tautinis kandidatų sąrašas, tačiau numatyta yra nekurie asmenys, kuriuos čia suminėsiu, ir kartu pridėsiu vieną ar kitą daugiau, kurie nominacijose galima statyti, o paskui balsavimuose jau turėsime nusistatyti ant vieno sąrašo ir jį remti.

Čia paduoda vardus tinkamų kandidatų į S.L.A. Pildomąją Tarybą, ant kurių gali apsistoti visi tautininkai ir sandariečiai ir nepadarys klaidos:

Ant prezidento:
Adv. N. RASTENIS iš Clevelando, arba
JONAS TAREILA, senas S. L. A. veikėjas, buvęs kitados musų organizacijos prezidentas, ir dirbęs tais laikais kada reikėjo pasišventėlių, kuris nežiurėjo kiek paims iš iždo "kelionių ir sugaiščių" atlyginimo, bet kiek padarys gero Susivienijimui.

Ant Vice-Prezidento
ADV. A. O. ŠALNA, iš Bostono. Jaunosios gentkartės veikėjas ir geras Lietuvis.

Ant Sekretoriaus:
DR. M. J. VINIKAS, dabartinis sekretorius, kuris padarė daug gero organizacijai užėmęs tą vietą.

Ant Iždininko:
ADV. J. S. LOPATTO, iš PENNSYLVANIJOS, gyvenąs Wilkes-Barre. Senas SLA. darbuotojas, ir tikras žinovas Susivienijimo reikalų. Wilkes-Barre randasi visai arti New Yorko, ir iždininko nuvažiavimas į centrą nekaštuos šimtais dolarių kaip dabar kaštuoja atvažiavimui iš Chicagos. Prie to, valstijų valdžia reikalauja kad SLA. iždas butų laikomas TIK Pennsylvanijoj, todel mes išpildysim visus reikalavimus pavesdami SLA. iždą Pennsylvanijos žmogui. Žinote kad ir dabar iždas turi oficialiai buti Pennsylvanijoj, todel dabartinis SLA. iždininkas iš Chicagos važinėja į Pittsburghą ir daro dar daugiau kaštų kad ir mažiausiuose reikaluose.

Daktaru-Kvotėju:
DR. JONAS STANISLOVAITIS, dabartinis, iš Waterbury, Conn. (Kiti kalba buk jis nekandidatuosiąs, tačiau jis tikrai neatsisakė); arba
DR. S. NAIKELIS, iš Chicagos.

Ant Iždo Globėjų:
JONAS VALAITIS, buvęs "Vienybės" redaktorius, dabar Lietuviškų radio programų vedėjas, iš Brooklyno, ir
STASYS MOCKUS, dabartinis iždo globėjas, iš So. Boston, Mass.

Arti SLA. Centro

Įsitėmykit kad čia rekomenduojami kandidatai visi randasi arti SLA. centro, išskyrus vieną Dr. Naikelį.

Arti centro išrinktieji Pildomosios Tarybos nariai per metus sutaupys Susivienijimui tukstančius dolarių. Dabar tik iždininko ir vienos iždo globėjos kelionė kaštuoja tiek kad visa Pild. Taryba galėtų, arčiau gyvendama, padengti savo kelionės ir sugaiščių kaštus, o kiti pinigai butų sutaupyti.

SLA. nariai, meskit pataikavę savo partijai, nebalsuokit neatsižvelgdami kur žmogus gyvena, bi tik jums įpirštas kandidatas. Jųs savo sunkiai uždirbtais centais turit sumokėti kiekvieną centro ponų pasivažinėjimą, taigi rinkit tokius kurie arčiausia gyvena!

Rinkit tokius kurie yra tikri, nuoširdus SLA. darbuotojai, o ne del uždarbio ir pasipinigavimo vietas laiko.

Senas SLA-ietis.

LONDONAS, Anglija

SPORTO KLUBO 10 METŲ SUKAKTIS

Šį rudenį suėjo 10 metų kaip gyvuoja Londono Lietuvių jaunimo sporto klubas. Tam ilgom klubo gyvavimui atžymėti surengta įvairios pramogos, kuros tęsis iki galo šių metų.

Sukaktuvių minėjimas prasidėjo Spalių 20 d., su pamaldomis bažnyčioje ryto metą, o po pietų surengta koncertas su dviem vaidinimais, su dainomis ir kalbomis.

Toliau, Spalių 26 d., surengta metinis klubo balius.

Lapkričio 6 d., rengiama iškilmingi pietųs.

Londono Lietuvių jaunimas turi gerus, sumanius vadus ir per tai taip nuosekliai gali veikti. Geistina kad visi jaunuoliai prie klubo dėtųsi, o suaugusieji Lietuviai juos remtų visuose jų darbuose.

Rep.

KANADOS TAURĖ TROFEJA LIETUVAI

Kanados Pulkininkas G. L. P. Grant-Suttie lankydamasis Lietuvoje padovanojo Kanados Taurę Trofėją kaip savo pereinamąją dovaną Lietuvos gimnazijoms, kurios kiekvienais metais geriausia pasižymės fiziškame auklėjime ir sportuose.

Šiais metais šią žymaus Lietuvos draugo Kanadiečio dovaną laimėjo Aušros Berniukų Gimnazija sportų turnamente, kuris įvyko Kaune Birželio 15 ir 16 dienomis.

Toks Lietuvai palankumo ženklas iš Pulkininko Grant-Suttie be abejojimo visų Lietuvių didžiai vertinamas.

Arėjas Vitk.

Modelis naujo lėktuvo, Lietuvio paties padirbtas, kokiu manoma kitą vasarą skristi Lietuvon

Šia yra modelis lėktuvo kurį lakunas Antanas Kiela statydinasi ir pasiryžęs kitą vasarą skristi be sustojimo į Kauną. Lėktuvas bus šešiavietis, turės "cruising speed" 200 mylių į valandą.

Dviejų Metų Sukaktuvės

Įsigykit Sau Atminčiai šią Knygą

DARIUS IR GIRĖNAS

Parašė P. JURGĖLA

TURINYS: Dariaus ir Girėno gyvenimo ir veikimo apžvalga. Skridimas per Atlantiką. Soldino miško paslaptis. Žygio atgarsiai pasaulyje. Dariaus ir Girėno nuopelnai aviacijai ir musų tautai. Poezija apie "Lituaniją". Skridimo rėmėjai ir rėmėjų komitetai.

384 puslapiai, su 86 paveikslais; tvirti viršeliai.
KAINA $1.50; siunčiant paštu, $1.65.

"DIRVA"
6820 Superior Avenue Cleveland, Ohio

K. S. Karpius

"DIRVOS" REDAKTORIAUS K. S. KARPIAUS

Kelionė Lietuvoje

IR KITOSE ŠALYSE

(Tęsinys iš pereito num.)

SVEIKA, MIELA LIETUVA!

ĮVAŽIAVIMAS KLAIPĖDON

RUGPJŪČIO 7. — Išbundam laive 5 valandą ryto — nei miegas neima, rodos per naktį rupėjo parvažiavimas į Klaipėdą ir į Lietuvą. Keltis dar anksti, bet daugiau miegas neima. Pažiurėjus per langą matėsi dangus apsiniaukęs, Oras ramus, be vėjo, taigi laivas plaukia ramiai.

Apie 7 valandą keliam, rengiamės, nors buvo tokių kurie kėlėsi su saule, visai anksti, ir juos jau radom bevaikščiojančius po dėnį, žiurinčius katras pirmiau pamatys kraštą.

Po pusryčių, vėliau, apie 10 valandą, pasimatė toli-toli į šiaurės rytus Lietuvos kraštas! Visi sulipę ant dėnio priešakyje tik kalbam, rodinėjam savo žinomas vietas, tie kurie pirmiau jau esam buvę Lietuvoje. Su mumis vykstąs V. Bizauskas, buvęs Lietuvos ministeris Berline, kuris lankėsi Švedijoje ir šiuo laivu gryžo, Amerikiečių apstotas aiškina, pasakoja kas ten tai ten tai kitur jau matyt. Visai pirmą kartą Baltijos jura į Lietuvą įvažiavo musų žinomieji keleiviai, delegatai į Pasaulio Lietuvių Kongresą, Dr. J. Baltrušaitienė ir "Tėvynės" redaktorius S. E. Vitaitis.

Laivo darbininkai iškelia ant stiebo Lietuvos vėliavą, kuri naktį buvo nuleista, ir laivas plaukia artyn ir artyn Klaipėdos. Pradeda aiškiai matytis bažnyčių bokštai, dirbtuvių kaminai, aukšti medžiai. Viskas tas kas minuta didėja, ir neužilgo prieš akis atsiskleidžia visas miestas ir visi Klaipėdos krašto krantai. Iš juros matosi net Palangoje Birutės kalno juodas pušimis apaugęs pakilimas, bet jis taip toli kad be paties juoduojančio kranto daugiau nieko negalima įžiurėti.

11 valanda ryto — mes įplaukiam į Klaipėdos uostą! Valio Klaipėda! Valio Lietuva!

Musų laivan atiriamas valtimi tam paskirtas Lietuvos valdininkas, kuris del formos įveda laivą į uostą. Tokios tvarkos prisilaiko visos šalys svetimiems laivams įplaukiant.

Štai jau laivas priplaukia priestotėn, krante atvykę pasitikti didokas buris žmonių, ir net iš Kauno atsiųstas DULR atstovas, p. Šumauskas, atvyko mus delegatus pasitikti, žino net musų vardus. Iš Kauno taipgi buvo atvykęs Lietuvos filmų žinių filmininkas, laivą ir mus filmuoja. Kaip tik buvo uždėta į laivą lieptas nuo kranto tuoj pas mus atėjo p. Šumauskas, p. Zaborskis, kuris yra Švedų Amerikos Linijos skyriaus vedėjas Klaipėdoje, Kostas Cerpinskis, Turizmo Sąjungos atstovas Klaipėdoje, ir Klaipėdos šaulių atstovas Antanas Bartkus, kuriam buvo pavesta mus keleivius globoti iki išvažiavimo į Kauną arba kur kam reikia.

Sveikinamės, susipažystam su vienais ir kitais, ir paskui su bagažais ir viskuo pereinam iš laivo į Klaipėdos muitinę, peržiurėjimui bagažo ir pasų, kaip yra priimta. Ten sukinėjasi Lietuvos valdininkai muitininkai, kurie vieni tikrina pasus, kiti bagažą. Bagažą mažai kurių žiurėjo, tik šio-to paklausė, ir viską perleido be jokių trukdymų. Kiti vežėsi net ir prekių už kurias reikia muitas mokėti, bet nieko nereikalovo. Kiek kitaip darė su iš Švedijos parvažiavusiais Žydais, kurie šio-to parsivežė: jie turėjo parodyt viską ką parveža, ir istolo buvo matyti jie mokėjo muitininkams pinigus.

Ar galima muitininkus papirkti? Amerikos Lietuviai turi kokią tai keistą nuomonę kad parvykus į Lietuvą, parvežant kokių prekių, "pakiši" muitininkui dolarį ar tam panašiai ir jis tavo bagažo nekrės.... Tai keistas ir nereikalingas galvojimas: muitininkas yra ne vienas bet keli, ir jie vienas kitą mato, ir jų viršininkas juos mato. Jeigu vienam kuriam kištum pinigus kiti juk gali matyti — žmogų dar į bėdą įtrauktum. Jis, per pasažierio paikumą, galėtų ir darbo nustoti, nes kitiems ir jo viršininkui pasirodytų kad jis reikalauja kyšio. Kaip sakiau, be kyšio ir be prašymų visi muitininkai visą bagažą visai mažai tekrečia ir menkai težiuri ką parveži. Jeigu paprašo ką atidaryti jo valizas tai viskas ką daro tik iš viršaus pažiuri ir paklausio šio-to, jokių krėtimų nėra.

Pati muitinė man nepatiko, nes ji įrengta daugiau prekėms priimti, ne keleiviams. Bet ką darysi: Klaipėda yra daugiau prekių uostas ir į jį įvažiuoja keleivių tik desėtkais ir tai retai, todel neapsimoka statydinti puikaus namo. Kada įsigyvuos Lietuvos Turizmo Sąjunga, kada sutvarkys Lietuvoje priėmimą svetimų šalių turistų, be abejo bus įrengta ir tinkama stotis pasažieriams priimti.

Iš muitinės visi ėjom pėksti į Turizmo Sąjungos raštinę pasidėti savo daiktus ir pasidairyti po Klaipėdą, nes traukinis į Kauną ir kitas Lietuvos dalis išeis tik vakare. Turizmo Sąjungos skyriuje keleiviams parupino geležinkelio bilietus ir suteikė kitokių patarimų.

Kaslink musų ėjimo pėkščių iš muitinės į miestą. Man rodos, Švedų Amerikos Linija turėtų parupinti autobusą ir Klaipėdoje, kaip turi Gothenburge ir Stockholme, nuvežti į stotį ar į paskirtą vietą mieste, nes pėkštiems eiti pertoli.

LIETUVOS TURIZMO KLAUSIMU

Apie Turizmo Sąjungą ir jos veikimą reikia tarti keletą žodžių.

Kada 1928 metais mes iš Anglijos atplaukėm laivu į Klaipėdą, mus pasitiko Klaipėdiečių biznierių burelis, kurie visą dieną iš apie šimto Lietuvių gerai pasinaudojo, nusivedė į savo viešbutį. Negana kad keleiviai tame viešbutyje per dieną šiaip sau darė biznio, gerdami Lietuviškus gėrimus, nes tada buvo Amerikoje prohibicija ir visi buvo ištroškę, bet tie biznieriai dar išgalvojo ir kitokį dolarių pasikolektavimą.

Tą viską įsitėmijau ir neužmiršau. Kada sugryžau į Ameriką, patėmijau Lietuvos laikraščiuose aprašymą jog Lietuvoje rupinamasi steigimu Turizmo Sąjungos, priėmimui iš kitų šalių atvykstančių svetimtaučių. Prie to darbo kaip tik figuravo mano Kaune pažinti Maj. A. Ardickas ir Gen. V. Nagevičius. Tuoj parašau jiems laiškus su nurodymais kaip Klaipėdoje išnaudojami parvažiuojanti Lietuvon Amerikiečiai. Apie tai jie paminėjo net Lietuvos laikraščiuose, na ir kitą metą — 1929 metais — kada pradėjo atvažiuoti į Klaipėdą Amerikos Lietuvių ekskursijos, jas jau pasitiko Klaipėdos šaulių Sąjungos skyriaus viršininkai, kurie nuvedę į kitą viešbutį negu tą kur pirmiau Lietuvius išnaudodavo, jau net nemokamai davė pavalgyt ir gražiomis kalbomis pasveikinę, aprodė Klaipėdos įdomybes — vis be jokių kaštų. Amerikiečiai pradėjo stebėtis kame dalykas kad iš jų niekas dolarių neprašo, nes girdėdavo nuo kitų kaip seniau budavo daroma, per ištisą 10 metų! Reiškia, mano laiškai pataikė į tuos asmenis kurie galėjo ką nors pagerinti, ir padarė tą labai greitai. Neužteko kad Klaipėdoje keleiviai pradėta gražiai Lietuviškai sutikti, bet ir Kybartuose, kur į Lietuvą įvažiuojama traukiniais, ir ten šaulių sąjungos skyriaus valdybai buvo įsakyta parvykstančius Amerikiečius broliškai Lietuviškai sutikti. Kuomet parvyksta didesnės ekskursijos, šauliai pasitinka net su muzika, su gėlėmis!.... Tas praktikuojama iki šiai dienai.

Tas viešbutis kuris seniau darė iš Amerikiečių biznį, dabar uždarytas....

Bet eisim prie Turizmo Sąjungos. Kiek nuo 1928 metų turizmo reikalų organizavimas žengė nežinau, nes kas buvo dirbama tai nebuvo spaudoje minima. Tačiau dabar parvykus į Klaipėdą ir susitikus Turizmo Sąjungos atstovą gavosi daug gerų minčių ir vilčių ateičiai. Turizmo sąjunga dabar dar yra taip sakant savo tvėrimosi stadijoje, dar neturi pinigų savo darbui ir nežino iš kur jų gaus. Amerikiečių sutikimas ir dabar tebėra Lietuvos šaulių žinioje, o Turizmo Sąjungos tikslas yra plėsti svetimtaučių lankymą Lietuvos. A. S. Trečiokas ir aš, kaipo Amerikos Lietuvių Laivakorčių Agentų Sąjungos nariai, skubiai stengėmės patirti iš p. Cerpinskio apie Turizmo Sąjungą, ir jis nudžiugo gavęs susidurti su asmenimis kurie tuo klausimu suinteresuoti ir gali duoti net patarimų jų darbui. Patyrėme kad Kaune prie Turizmo Sąjungos yra tokie įžymųs asmenys kaip Jonas Vileišis, Matas Šalčius ir kiti. Klaipėdoje skaitosi tos sąjungos skyrius, ir skyriai yra kituose Lietuvos miestuose. Dabartiniu laiku turizmo sąjungos vadai bando išplėsti pačių Lietuvių lankymą Lietuvos įdomesnių vietų, nes ekskursijoms ir turizmo sąjungos nariams Lietuvos gelžkelių valdyba atpigina bilietų kainas pusiau. Prie to, beveik geriausį pasisekimą ir tai dabar, Turizmo Sąjunga turėtų, ruošdama ekskursijas iš Lietuvos į Ameriką. Norinčių į Ameriką patekti Lietuvoje yra labai daug, ir kiti turi savo pinigų. Bet didumą jų nori atvykti Amerikon po turizmo priedanga, o paskui čia pasilikti gyventi.... Tokie pridaro nemalonumo ir Turizmo Sąjungai ir Amerikos konsulas nelabai nori duoti vizų į Ameriką vykti.

Turizmo Sąjunga galės pagelbėt ir Amerikos Lietuviams, tik reiktų prižiurėti kad jos patarnavimas Amerikiečiams nebutų paremta kokiu nors pasinaudojimu, o tikru patarnavimu. Tuo pačiu laiku reikia dirbti išvystymui turizmo į Lietuvą iš kitų šalių.

Laivu "Gripsholm" su mumis važiavo keli šimtai turistų; jie keliavo ne į kurią paskirą šalį bet lankyti didumą šalių ir miestų Baltijos pajuriu. Jie lankė, kaip jau minėjau, Norvegijos fjordus, Kopenhageną, Švedijos miestus ir Leningradą, praplaukdami pro pat nosį Klaipėdos ir Palangos! Turizmo Sąjungos užduotis turėtų buti traukti tuos turistus Lietuvon, susižinant su Švedų Amerikos Linija, kad ji į savo kelionių rautą įspraustų ir Lietuvą. Kaip Norvegijoje, kur buvom, matėsi tik prastumas ir gamta — be jokių puošnumų ir moderniškų hotelių, — taip ir Lietuvos pajuryje yra gražių gamtiškų vietų, ypač Palangoj, kur turistai galėtų aplankyti, pasigerėtĩ, ir vėl gryžti į laivą, kaip mes darėm apsilankę Norvegijos kalnuose, tą pačią dieną.

Palangoje yra kelios didelės vietos kur galima kelis šimtus svečių priimti ir pavalgydinti. Keletą valandų praleidę, aplankę Palangą, Birutos Kalną, ir net pasimaudę Baltijos juroje, keli šimtai turistų jau reikštų Lietuvai keliolika šimtų dolarių naudos. Palanga nuo Klaipėdos, kaip tuoj patirsite, yra visai arti — trumpiau autobusais važiuoti negu iš laivo į Eidfjordą. Viskas ko reikia tai turėti gana autobusų ar taksių, susitarti su Švedų Amerikos Linija kad ji matytų reikalo Amerikos turistus išleisti vienai dienai Klaipėdon. Iš Lietuvos pusės reikalinga padaryti visai nevaržomas išlipimas, iš Turizmo Sąjungos geras aprupinimas patarnavimo išlipus iš laivo, ir aprupinimas užkandžio Palangoje, ir darbas baigtas. Norint atitraukti turistus apsibuti Palangoje ar kur kitur, jau reikia turėti moderniškesnę apsistojimo vietą, o tą įrengti be valdžios pagalbos Turizmo Sąjunga dabar nepajiegs.

Pačią Palangą reiktų labiau garsinti, Birutos kalną padaryti istorišku atžvilgiu svarbų, susekti jo tikrą kilmę — ar jis yra Vikingų supiltas ar pačių Lietuvių (kaip aš paminėju savo istorinėje apysakoje "Baltijos Aras"), ir tada Amerikos turistai norės ten lankytis, matyti, ir mokės pinigą už nuvežimą.

Švedų Amerikos Linijos Baltijos juros laivuose, "Marienholm" ir "Kastelhom" yra gražios brošiurėlės apie Lietuvos pajurį, išleistos Švedų kalba.. Brošiurėlės tiesiog žavėja, pačiam Lietuviui padaro malonumo ir traukia matyti tas aprašomas Lietuvos pajurio vietas. Viršelis spausdintas geltona-žalia-raudona spalvomis, vaizduoja pajurį ir gražią geltonkasę Lietuvaitę sėdinčią puikiame smėlyne, pajuryje, maudymosi kostiume. Viduje brošiurėlės prispausdinta tikrų pajurio vaizdų-fotografijų. Ta brošiurėlė pagaminta sujdomavimui Švedų lankytis Lietuvoje, reiškia naudoti jų laivus keliavimui Baltijos juromis.

Panašių, dar gražesnių ir pilnesnių brošiurėlių, reiktų išspausdinti Angliška ir kitokiomis kalbomis ir platinti, ypač Anglijoje ir Amerikoje. Vilioti svetimšalius į Lietuvą jos gamtos paprastumu ir kartu gražumu. Juk laivai rengia ekskursijas į visas pasaulio dalis, parodymui ne ten išstatytų puikių, moderniškų viešbučių, bet senų, senoviškų griuvėsių, tuščių akmeninių uolų — todel kad sugeba tai visa išgarsinti, nešykštėdami pinigų garsinimams. Žmogus yra toks sutvėrimas kuris ima ne tai kas jam reikalinga bet tai ką kiti jam įperša.

Visos pasaulio dalys ištolo yra viliojančios, gražios, ir yra žmonių kurie amžinai nori keliauti, matyti. Kodel mums negarsinti, nepiršti musų gražios dainų šalies Lietuvos, su jos puikiausiu pasaulyje pajuriu, su istoriškais piliakalniais, su skanių-skaniausiu valgiu?

Lietuvos audiniai, gintaras, medžio, molio ir kiti gražųs išdirbiniai kokių dabar gausiai gaminama, tokių turistų atsilankymu butų išpirkta vežimai.

Kalbant apie dainų šalį — ar tie patys Lietuvos Šauliai, jų chorai, negalėtų prisidėti prie padarymo ekskursantams atsilankymo maloniu ir atmintinu? Ekskursijos dieną, tam tikrose vietose, butų surengta tokios iškilmės ir šventės kokias tik Lietuva moka surengti mažiausiam atsitikimui esant.

Tai mano fantazija apie padarymą Lietuvoje biznio iš turizmo — iš sukvietimo svetimtaučių į musų gražų pajurį. Nors tai tik mano fantazija, bet ji įkunyti yra lengva, nes Lietuviai patys viską turi, tik vieno ko reikia — susitarti su laivų linijomis kad jos sutiktų įdėti į savo turistų keliones Lietuvos aplankymą.

SULYG NAUJAUSIOS MADOS — dviejų veiksmų komedija. Vaidina 3 moterys, 2 vyrai. 19 psl. 10c

ŠVENTADARBAI — patriotinė vieno veiksmo tragedija iš kovų už spaudos atgavimą. Vaidina 5 vyrai, 3 moterys. 33 pusl. 25c

SALIAMONO SAPNAS — Viename veiksme drama, Vaidina 7 vyrai. 22 pusl. didumo knygelė..... 10c

KELIONĖ PALANGON. DR. ŠLIUPAS.

Šaulys Antanas Bartkus atvedęs mus į vidurmiestį, nurodė kur galima papietauti, ir mes visi sugužėjom į vieną valgyklą, kur mums sakė yra ne Vokiška. Pietavom anksti, nes sumanėm mes keli nuvykti į Palangą ir ta pačia proga pamatyti ją, nes nekurie gal neturės progos ten nuvažiuoti. Mums keturiems ar penkiems besirengiant į Palangą vykti, nes laiko iki vakaro buvo gana daug, nejutom kaip visi parvažiavusieji susiagitavo važiuoti kartu su mumis — ir štai šauliui Bartkui prireikė gauti net visas autobusas musų vežimui, ir jis jį gavo į kelias minutas laiko. Pasirodė kad dabar autobusus tarp Klaipėdos ir Palangos operuoja pati Lietuvos paštų valdyba, taigi autobusas gauta greitai ir be derybų, tik atsikreipus į viršininką kurio žinioje autobusai yra. Sueinam į autobusų stotį, perkamės bilietus į Palangą ir atgal. Čia pribuna autobusai kurie nuskirtu laiku veža šiaip pasažierius, ir jų buvo gana dikčiai. Su mumis vyksta kartu ir šalys Bartkus. Autobusai tiesiog gražųs, nauji, dideli, iš lauko nudažyti geltona, žalia ir raudona spalvom — visai tiktų ir svetimtaučius arba Amerikos turistus į Palangą vežti. Kožname autobuse yra šoferis, nuo pasažierių atskirtas stiklais, kad nebutų kalbinamas; važiuoja ir konduktorius. Mes važiuojam, dairomės po pakelyje esančias ukes, reiškia po Lietuvos laukus. Pravažiuojam Klaipėdos krašto dalį, paskui įvažiuojam į senąją Lietuvą. Rugiai laukuose visur jau nukirsti.

Palangą pasiekėm į 35 minutas, o kelionė į abu galu nekaštuoja nei penki litai. Reiškia, Palangos pasiekimas puikus ir greitas.

Važiuodami į Palangą visi sutarėm gryžti atgal Klaipėdon 6 valandą vakaro. Išlipę iš autobuso, einam per Palangos vidurmiestį į vilų rajoną ir traukiam pirmiausia aplankyt Birutos kalną. Eidami praeinam pro gražų Tiškevičiaus parką ir rumus. Prie kalno šiauriniame šone yra įrengta atvirame ore koplytėlė su Šv. Marijos stovylėle. Čia amžinai stovi keliaujantis fotografas, kuris padaro fotografijas į kelias minutas laiko. Visas musų buris nusifotografuojame atminčiai. Tas fotografas nudžiugo sulaukęs tokio biznio. Jis ten stovi su savo žmonele, abu tikri žemaitėliai, paprasti žmonės, ir jų tas aparatas toks pat, tačiau fotografijos išėjo neblogos, galima žmogus pažinti, nors buvo apsiniaukęs oras.

Kopiam ant Birutos kalno viršunės, nes nebuvusiems įdomu ten užlipti, o buvusiems vėl malonu užeiti, pamatyti pažystamą viršunę su gražia, kampais statyta muro koplyčia, kur viduje įrengtas altorėlis. Viršus kalno apaugęs senomis pušimis, šonai taipgi apsodyti pušimis, kaip toje dainoje pasakyta. Iš kalno viršunės matyt toli į jurą ir į visas puses. Skinam šakeles, renkam pušų skujeles parsivežti atminčiai nuo Birutos kalno. Paskui skirstomės kas sau mažais bureliais. Mes trys — Vitaitis, Trečiokas ir aš — nuo kalno einame į pajurį, praeiti nors pamatyti.. Oras buvo vėjuotas, apsiniaukęs, ir vėlai po pietų, taigi pajuryje nieko gyvo nesimatė.. Palangoje priimta maudytis po pusryčių iki 2 valandos po pietų; paskui visi eina pietauti ir po pietų eina pasivaikščioti į pušynus, į Kurhauzą ir šiaip visur; kiti eina klausyti kariško dudų orkestro muzikos, kuri griežia kasdieno po pietų. Dar buvo gana laiko iki autobuso gryžimo, todel mes trys, perėję per miestelį, nuėjom aplankyti visiems Amerikoje gerai žinomą asmenį, Dr. Joną Šliupą. Suradom jį su žmona namie. Jie labai džiaugsmingai mus priėmė, nesitikėdami tokių svečių.

Daktaras papasakojo apie savo pergyvenimus Lietuvoje, ir teiravosi kaip galima butų pargabenti Amerikon išdalinti jo knygą, "Medicinos Istoriją", tiems kurie ją užsiprenumeravo. Pasiuliau duoti mums gryžtant po kelioliką tų knygų, ir mes parvešim. Kadangi laiko daug nebuvo tai perilgai ir neužtrukom, gryžom prie autobuso keliauti atgal į Klaipėdą. Aš prižadėjau dar vėliau Palangon atsilankyti ir juos aplankyti.

Kurie pirmą ir paskutinį kartą Palangą matė, gryžo labai pasitenkinę. Parvažiavę Klaipėdon pradėjom organizuotis vykti į gelžkelio stotį, nes jau buvo vakaras. Turizmo Biuras parupino visiems gelžkelio bilietus. Vieni užvalgė vakarienės mieste, kiti stotyje. Stotyje esant gana laiko iki traukinio išėjimo, bufete ėjo geras biznis, nes Amerikiečiai naudojosi proga paragauti Lietuvos alučio ir kitų gėrimų.

10 valandą vakaro traukinis apleido Klaipėdą, išveždamas mus ir musų palydovus į Kauną — į pirmutinį Pasaulio Lietuvių Kongresą!

(Bus daugiau)

UŽKEIKTA MERGELĖ — sceniška pasaka 4 veiksmų. Vaidina 4 vyrai, 2 moterys. 35 pusl..... 25c

VAIKŲ TEATRUI — Penki veikalai vienoje knygelėje: 1—Sapnas Velykų Naktį; 2—Dušelės; 3—Šimas Paukštvanagis; 4—Paparčio žiedas; 5—Užgavėnės. Neilgi veikalukai. 50c

VEIDMAINYSTĖ IR MEILĖ — drama-tragedija 5 veiksmuose, vaidina 12 vyrų, 4 moterys. 182 p. 50c

ŽEMĖS ROJUS — trijų veiksmų komedija. Vaidina 5 vyrai, 4 moterys. 77 pusl..... 50c

TORONTO, ONT.

DIDELIS LIETUVIŠKAS PROGRAMAS

Spalių 19 d. Lietuvių parapijos salėje buvo surengta nepaprasta iškilmė Lietuvių parapijos vardu. Publikos atsilankė pilnutė salė, kiti net turėjo nuo durų gryžti, nes negalėjo sutilpti.

Programą pradėjo su įžanginė kalba S. Augustinavičius, nurodydamas vakaro tikslą, ir programą vesti pakvietė E. Narušį. Vakaro vedėjas pareiškė programą ir tvarką, pranešdamas kad pirmą kartą Toronto Lietuviai susilaukė tokia skaitlingo jaunimo burelio su programu iš Suvienytų Valstijų, Detroito Lietuvių Šv. Antano parapijos. Svečių į šį vakarą atsilankė ir iš kitų Suv. Valstijų miestų.

Vietiniai perstatė veikalą 'Eksproprijatorius', dviejų veiksmų farsas. Artistai savo roles atliko patenkintai.

Toliau, Detroito Šv. Antano Lietuvių choras, vedant muzikui J. A. Blažiui, sudainavo labai gražiai keletą dainų. Po to kalbėjo Inž. E. J. Žiurys iš Detroito. Toliau sekė merginų dainos, dainavo: J. Adomaitytė, O. Adomaitytė, P. Staniulytė, Keturauskaitė, Bancevičiutė, J. Nanauskaitė, Parunskaitė. Joms keletą dainų pianu vedė muz. Blažys.

Toliau dainavo vieni vyrai, E. J. Žiurys, M. Šimonis, Russell, Tautkus, Gelumbauskas ir Versiackas.

Po to kalbėjo M. Šimonis, Detroito Lietuvių geras veikėjas, ir kalbėjo vietinis klebonas Kun. Baronas.

Programą baigiant sudainavo mišrus choras. Visas dainų programas buvo begalo gražus.

Po programo prasidėjo linksmi šokiai. Svečiai iš Detroito buvo pakviesti į kleboniją vakarienei.

BAŽNYČIOJE. Spalių 20 d. visi Detroito svečiai susirinkę bažnyčioje per mišias giedojo, savo vado Blažio vedami. Šitas viskas Torontiečiams buvo nepaprasta naujenybė.

Po pamaldų, svečius pasikvietė A. Jurčius ant pietų.

Baigiant valgyt, sekė kalbos. E. Narušis perstatė ir kalbas pasakė šie: J. A. Blažys, E. J. Žiurys, M. Šimonis, vietiniai: Kun. Baronas, V. Danielius ir kiti. E. Narušis parapijos vardu dėkojo svečiams už gražų programą, ir su jo kalba užsibaigė svečių kalbos.

Šis Detroito Lietuvių atsilankymas paliko didelį įspudį Toronto Lietuviuose. Detroitiečiai Lietuviai kupini Lietuviškos dvasios, kiekvienas meilus, neišdidus. Jaunimas nors ir čia gimęs, kaip vaikinai taip ir mergaitės, nesigėdi Lietuviškos kalbos, noriai kalba Lietuviškai, kas Toronto čia gimusiam jaunimui buvo nuostabu.

VIEŠA PADĖKA. Šv. Jono parapijos vardu reiškiu padėkos žodį visiems ir visoms kurie kuo nors prisidėjo prie surengimo šio taip puikiai pavykusio koncerto. Širdingai dėkoju rėmėjams kurie prisidėjo su didelėmis aukomis, butent: S. Dubauskui, Jurčiams, A. Urbanavičiui, J. Černauskui, J. Talandžiui, P. Vedeckui, E. Narušiui, V. Ramanauskui, P. Motejunui, P. Leksui,, Kalinauskams, Kundrotams, J. Grubavičiui, Sakalauskienei, Drabutienei, Danieliams, Žižiui, Belickams, Karaliunams, Augustinavičiui, Griškienei, Ivaškevičiui, Skinulienei, Mitkuvienei, Lastauskams.

Ačiu visoms šeimininkėms kurios taip skaniai sutaisė valgius ir prie stalų tarnavo: O. Kalinauskienei, M. Karaliunienei, N. Kundrotienei, E. Belickaitei, Bepirštienei. Pagaliaus ačiu svečiams ir publikai už dalyvavimą ir atsilankymą.

E. N.

"Dirva" dabar yra pigiausias darbininko liuoslaikio draugas. Platinkit ją tarp savo draugų.

Dienos Klausimais

Redaktorius—K. S. KARPIUS—Editor 6820 Superior Ave., Cleveland, Ohio

HITLERIS IR GINKLAI

Prie ko Hitleris Vokietiją veda? Štai jau šiose dienose paskelbiama žinia iš Berlino kad Nazių vadai ir valdžios viršininkai Reino-Palatinato-Saaro distrikte turės tam tikras dienas "pasninkauti" be mėsos ir be sviesto, taupymui maisto darbininkams.

Mėsos, ypač sviesto, stoka pasireiškia ir kitose Vokietijos dalyse. Viršminėtame distrikte valdininkai ir jų moterys turės apsieiti be mėsos ir sviesto tas tris dienas kurias seniau Lietuvoje "pasninkaudavom"....

Kada jau reikia tokius suvaržymus daryti ir kalbėti apie darbininkų aprupinimą maistu, aišku kad maisto stokuoja ir jis brangus ir tiems patiems darbininkams.

Visa vasara Hilteris ir jo padėjėjai rėkė, "Pirmiau ginklai, paskui maistas!" Tokie garsai iš paviršio išrodo grąsinanti, nes tai girdėdamos kaimyninės šalys turi priežasties baugintis Vokiečių užpuolimu. Hitleris gal prie to ir rengiasi — ir jo visas išganymas, arba "kailio" išnešimas" gal tik ir butų jeigu jis spėtų kur išsiveržti ir, kaip alkanas žvėris, ko pasigrobti ir pasisotinti.

Vokiečiai virsta į alkanus žvėris ne tik figurativiai kalbant bet ir tikrenybėje — tą parodo stoka maisto ir suvaržymas mėsos valgymo. Bet Hitleris ir jo padėjėjai juos ramina rėkdami-šaukdami, "Pirmiau ginklai, paskui maistas!"

Dabar pažiurėkim kas gali nutikti. Vokiečiai gali arba negali išsiveržti ir savo žvėrišką alkį patenkinti ant savo kaimynų — tas priklausys nuo apistovų. Tačiau **jie labai gerai gali — ir taip gali atsitikti — alkani budami panaudoti tuos pačius ginklus prieš Hitlerį!**

Alkano žmogaus prižadais nepripenėsi. Hitleris gi visu laiku tik žada ir žada — bet jo pažadai neaiškus. Nusibos jie žmonėms, nusibos Vokiečiams alkis kęsti, ir tie jo įtaisyti ginklai labai bus patogu panaudoti prieš patį despotą.

Panašiai juk atsitiko su Rusijos caru, kurio alkani pavaldiniai pavartojo ginklus prieš jį patį.

Vokiečių sukilimas prieš Hitlerį yra tiek pat galimas kaip ir jų užpuolimas kurios nors kaimyninės šadies.

Istorijoje buvo labai daug panašių atsitikimų kur pavaldiniai savo valdovą jo paties įteiktais ginklais išvijo arba nužudė.

Dr. Gerhart Seger, buvęs Vokietijos Reichstago narys, dabar vieno Chicagos laikraščio redaktorius, pranašauja kad Hitleris ilgai netęsės; jam priešinga kariumenė ir daugybė kitų elementų, ir visi gyventojai tiktai laukia laiko dirbti už Hitlerio nuvertimą.

ATLEIDŽIA "GRIEKUS"

Musų bolševikėliams taip pritruko vietų žuvauti iš žmonių dolarius, taip nusmuko jų kromelis kad nežino ko griebtis ir kur pulti. Puolėsi prie tautininkų ir katalikų sudaryti neva "bendrą frontą", bet tie atsuko bendrą užpakalį.

Dabar puolasi prie socialistų — šaukdami jiems apie kokius ten pavojus ir reikalingumą "bendro fronto".

Tik ką nesenai jie šunis korė ant Grigaičio už pinigavimąsi antru skridimu, dabar jau tuos "griekus" socialistams atleidžia (gal ir gailisi kad patys nedalyvavo tame pasipinigavime) ir kalbina savo raudonus broliukus į bendrą frontą.

Toks toki visada pažysta. Kai išnaudojo visas gudrybes dolariams iš tamsių darbininkų rinkt, dabar nori susidėt su Grigaičiu, gal išmokys naujų budų dolariauti....

SUV. VALSTIJOS DIRBS VIENOS

Suv. Valstijų sekretorius pranešė Tautų Sąjungai savo nusistatymą Italijos-Etiopijos kare: Amerika patvirtina jog laikysis neutraliai, bet sau viena paskirai nuo kitų valstybių, tikslu padėti užkirsti Italijai kelią tęsimui karo Afrikoje.

Amerikos valstybės sekretorius savo pareiškimą darė labai atsargiai, stengdamas neprisižadėti Tautų Sąjungai kokio nors bendro veikimo ar pastangų to karo sulaikymui ekonomiškais spaudimais.

Nežino ką Daryt su Pinigais

Vokietis mokslininkas H. Spemann gavo $42,000 Nobelio dovaną už jo nuopelnus medicinos moksle. Jis sako turi visus sau reikalingus instrumentus ir jam visko užtenka, nežino ką su tiek pinigų galima veikti.

Nobelio dovanų fondas įsteigtas Švedo Nobelio apdovanojimui kiekvieną metą geriausia pasižymėjusius tam tikrose mokslo ir literaturos šakose.

Reikalauja aukštų muitų. Senatorius Borah reikalauja kad šalyje butų įvesta muitai tokie aukšti kad jokios kitos šalies produktai nebutų galima įvežti ir nekenktų saviems gaminiams.

Amerikos Darbo Federacija jau pradėjo savo kovą prieš komunistus narius toje federacijoje. Vajus pradedama nuo Minneapolio.

Šį sezoną Suv. Valstijose jau užsimušė 20 futbolo lošėjų studentų.

NEBAIGIA IŠNAUDOTI

Chicagos cicilikai rengia Vaitkaus vardu pasipinigavimo vakarienę. Daugiau biznio padarymui, skelbia užkvietę net Lietuvos Ministerį iš Washingtono.

O Vaitkus tuo tarpu Lietuvoje nusiskundžia neturįs pinigų ilgiau pagyventi Lietuvoje. Ar ALTASS pinigus surinktus už nuvežimą oru į Lietuvą laiškų atidavė "Naujienoms" ar Vaitkui? Kur tie pinigai?

Jeigu kokios, už šituos visus Grigaičio nuopelnus išgirsime kad Grigaitis apdovanojamas ordenu toje vakarienėje — nors Grigaitis visai nesenai Lietuvos ordenus apspjaudė....

Anglija paima labai daug paveldybos taksų. Paveizdan, jeigu miršta turtuolis ir palieka turto milijoną dolarių, iš to milijono valdžia pasiima sau keturis šimtus tukstančių, o paveldėtojams lieka šeši šimtai tukstančių. Tais pinigais šelpia bedarbius ir tt.

Bažnyčios Džiaugiasi Daugėjimu Pasekėjų

Surinktos pereitų metų statistikos rodo kad visokios bažnyčios ir religiškos sektos Suv. Valstijose gavo 1,222,064 naujus narius.

Romos katalikų bažnyčia, kaipo paskira vieneta, stovi pirmutinėj vietoj su viso 20,398,500 parapijonų ji gavo 198,915 naujų.

Baptistų bažnyčia seka antra su 10,027,929 parapijonais. Ji yra vadovaujama protestonų šaka.

Po to seka Metodistai, su 8,976,492 parapijonais.

Naujų narių gavo kitos sektos sekančiai: Metodistai 210,475; Baptistai 161,720; Liuteronai 101,118, tt.

Visų bažnyčių ir religiškų sektų nariai 1934 metais sumokėjo savo pagalvinių ir aukų $299,416,781.35 — po $12.07 nuo galvos. 1933 metais suaukauta po $16.11 nuo valvos.

1334 metais Suv. Valstijose buvo 207 visokios religiškos grupės, kurių bendras narių skaičius siekė 62,035,688.

Tas reiškia kad pusė visų Suv. Valstijų gyventojų priklauso kokiai nors tikybiškai sektai.

Keistai skamba Lietuviškai. Brazilijos respublikos prezidento vardas yra: Getulio Durnelles Vargas.

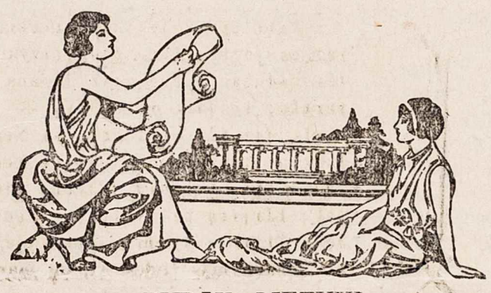

BUDĖK, LIETUVI

Supas debesys kraujuoti
Europos padangėj,
Šliaužo Vokietis ginkluotas
Lietuvos palangėj.
Šliaužo, uosto, šnipinėja,
Taiko, nori šauti,
Bet dar bijosi, persilpnas
Taiką ardyt, griauti.
Jis dar silpnas ir menkutis
Prieš visą Europą....
Todel greitai sau ginkluojas,
Nes jam širdį sopa....
Širdį sopa, galva svaigsta,
Nor' Lietuvą pulti,
Bet vis bijo, kaip puodynė
Gali susikulti!
Gardus butų tai kąsnelis
Lietuva mažutė,
Betgi ryjant gal' užspringti
Ir patsai pražuti.
O tie Lietuviai "prakeikti",
Narsus kaip ereliai,
Jie neikiek nenusilenkia
Hitleriškai galiai!

Jonas Morkunas.

ANT ŽIRGO, LIETUVI!

Ant žirgo, Lietuvi!
Ant žirgo, broleli,
Už tėviškės buvį,
Gimtinį kaimelį!
Nerimastį kelia
Mųs priešas siaubunas;
Lai kerta jam kelią
Mųs narsus dragunas.
Kai josi per kaimą,
Žemelė tedunda,
Užtrauk karo dainą —
Visi tepabunda.
Beardamas žemę,
Ar pjaudamas šieną
Galvoki ką lemia
Lietuvai ryt diena.
Ei, broli, Lietuvi,
Turėk kardą, žirgą!
Tėvų žemę purink,
Kardas tegu mirga
Už kryžų medinį,
Už sesių daržėlį,
Už kiemą gimtinį,
Už tavo namelį!

"Karys". **Liudas Baltutis.**

ŽALGIRIS

ISTORIŠKA APYSAKA IŠ VYTAUTO DIDŽIOJO LAIKŲ

(Parašė **Juozas Sužiedėlis**)

(Tęsinys iš pereito num.)

— Tačiau aš esu girdėjęs, — įsikišo Prancuzas Valois, — kad tų stabmeldžių tarpe esą ir nepaprastai stiprių milžinų. Kad tik Dievas leistų mums juos nuveikti!

— Tik bailiai tokias pasakas išgalvoja! — riktelėjo Švalbachas. — Niekad Lietuviai bei Lenkai nesusilygins su Germanais nei jiegos nei kulturos atžvilgiu. Jie buvo ir bus paklusnųs musų vergai!

— Man labai malonu šitai girdėti, — mandagiai atsakė Prancuzas, — bet kodel tiek daug riterių žygių į Lietuvių žemes taip liudnai yra pasibaigusių? Kodel dažnai visos kryžeivių kariumenės žudavo pas Lietuvių pilių sienas?

— Tai atsitikdavo, skaistus svety, del nepalyginamai didesnio priešų skaičiaus ir del sunkių vietos sąlygų bei išdavimų.... Tačiau toliau taip nebus. Visi sąjungininkai nuo šiol už išdavimus atsakys savo įkaitų galvomis.... — aiškino vienas svečių. Visi žinojo kad sulyg magisterio valia Pamario ir Prusų kunigaikščiai buvo atsiuntę į Marienburgą savo įkaitus. Šie turėjo atsakyti jeigu įvyktų išdavimas arba šiaip kokia neištikimybė.

— Bičiuliai ir svečiai! — prabilo šeimininkas, nematydamas kalbų galo, — mes čia susirinkome linksmintis ir gerti už ordino svečių sveikatą, o ne politikuoti. Tat gana! Pralinksmėkime. O kas įsikiš su politika, mokės bausmę. Gerai?

— Gerai! Valio šeimininkui! — sušuko visi svečiai.

Grafas Braunšveigas pliokštelėjo delnais. Bematant į kambarį inėjo trys labai dailiai išsipuošusios merginos. Dvi pirmutinės nešė padėklus ir sidabro taures. Trečioji didelį indą su kvepiančiu vynu.

Visos trys buvo labai gražios. Vis delto trečioji buvo už visas gražiausia ir grakščiausia. Aukštas, tiesus ugis, geltoni plaukai, skaistus mėlynakis veidas darė ją panašią į deivę.

Visi svečiai net aiktelėjo išvydę gražuolę. Visi pavydėjo jos šeimininkui.

— Vikrus esi, broli Humberte, — sušuko Rozenkrancas: — kur tu gavai tokią gražybę?

— Nusipirkau iš brolių riterių, kurie ją sučiupo kažkur Ariogalos apielinkėse. Bjauri mergina, tikra vilkė arba lušis.... Du kartu jau bėgo. Tik mano tarnai ne mulkiai. Sugavo.

— Kuo ji vardu? — klausinėjo tas pats Rozenkrancas, aistriai gerėdamasis gražuose.

— Bala ją žino.... Sako esanti Gunda, Lietuvių kunigaikščio duktė.

Prancuzas Valois taip pat stebėjosi Lietuvaitės gražumu. Baronas nesiliovė erzinęs Braunšveigo:

— Kai tau nusibos, parduok ją man. Aš nepaprastai moku jaukinti tokias vilkes. Geras rimbas arba lynas greitai išvaro joms visus ožius.

Visi svečiai riteriai papliuko juoktis. Tik vienas Valois pasipiktino ir surimtėjo.

— Kaip gali riteris išdrysti paliesti moterį? — tarė jis.

— Žinoma, kas moterį paliestų! Bet čia juk miško žvėriukas, — atsakė Rozenkrancas.

— Moteris visada pasilieka moteris, net ir nelaisvėje! — karštai bylojo Prancuzas. — Riterių pareiga užstoti silpnuosius, ginti ir globoti moteris!

— Tai pas jus, Prancuzijoj, gal tokie riterių tikslai, bet ne musų, — įsikišo šeimininkas. — Mums moteris — velnio įrankis vyrams gundyti. Musų tikslas stabmeldžių išnaikinimas, atėmimas žemės kurią jie teršia nešvariom savo kojom....

— Sulaužyti ragus atkaklios Lietuvos, kuri drysta priešintis kilniems riteriams nešantiems jai krikščionybę ir šviesą!

— Ir verguvę.... — pamanė Prancuzas, bet jau nebenorėjo ginčytis su žiauriais Vokiečiais. Jis vėl pažvelgė į gražuolę. Ši tebestovėjo palei duris, įbedus akis į žemę. Prancuzo širdyje gimė keistas jausmas.

— Vyručiai, laikas nelaukia, vynas aušta! — šuktelėjo Braunšveigas.

Bematant vynas gausiai ėmė tekėti į penkių vyrų gerkles. Belaisvės nespėjo pilstyti. Riteriai po valandos užsimiršo kas esą ir pradėjo bjauriausias kalbas kalbėti, šlykščiausia plusti. Belaisvės raudo iš gėdos. Jos nežinojo kur akis paslėpti. Gunda stingte sustingo palei duris.

— Na, Lietuvos ragana! — subliovė ant jos šeimininkas: — matai, tuščia taurė.... Greičiau pripilk, gyvate!....

Kai gražuolė pylė taurę vienam svečių, tasai pabandė apkabinti jos liemenį. Gunda išspruko iš jo glėbio, apversdama net taurę.

— Kokia baigšti! Šeimininkas, matyti, mandagumo nemoko! — piktai suurzgė kibintojas.

— Aš ją tuojau išmokysiu! — prišoko Braunšveigas į belaisvę. Toji, nei nepažvelgus į jį, pasitraukė į duris.

Tas šeimininko poelgis begalo supykino Prancuzą. Todel draugai atgynė Gundą, nenorėdami pasirodyti esą tokie žiaurųs žmonės.

— Gal palošime kauliukais? — tarė margrafas Leopoldas, norėdamas kuogreičiausia baigti nesusipratimą.

— Gerai, gerai! — sušuko visi.

Pradėjo lošti kauliukais. Šeimininkui labai nesisekė. Jis statė kaskart daugiau ir daugiau. Galiausia pralošė Prancuzui per penkis šimtus. Tada jis tiek įsikarščiavo jog šuktelėjo:

— Niekai! Aš turiu atsilošti! Statau tukstantį!

Visi tylėjo, nes ši suma riteriams buvo perdidelė. Prancuzas, kuriam Braunšveigas buvo jau palikęs skolingas per du šimtu, tarė:

— Leisk man, gerbiamas riteri, šį-tą pasiulyti.

— Mielai, taurusis svety, — išdidžiai atsakė Braunšveigas. Jis jautė kad negalės tuojau padėti žadamos tukstanties. Todel bijojo kad svečias nepareikštų nepasitikėjimo.

— Kiek tamsta norėtum už šios geltonplaukės laisvę? — paklausė Prancuzas.

— Aš savo vergų ir vergių nepardavinėju! — su panieka atsakė grafas. — Na, tai niekas nenori tukstanties išlošti?

— Kodel ne, jei tik tamsta nori, — pasakė Valois.

Braunšveigui ir dabar laimė nenusišypsojo. Jis nusiminė, išblyško, rankos jam virpėjo, bet jis siulė toliau:

— Trys tukstančiai! — šaukė smarkaudamas. — Ką, nusigandot? Trys tukstančiai!

— Aš ir dabar lošiu, — tarė Prancuzas, — tik malonėsi tamsta užstatą padėti.

Grafas nusiminė. Jisai nežinojo kas daryti. Užstato jis neturėjo. Tat atsiminė Prancuzo pasiulymą ir nusigriebė už jo kaip skęstąs už šiaudo.

— Aš sutinku išlaisvinti Gundą, - tarė jis. — Tai tebuna mano užstatas.

— Mielai priimu! — linksmai atsakė Prancuzas.

Ir šį kartą Prancuzas išlošė. Grafas inirtęs pašoko. Jis sučiupo belaisvę už rankos ir atvedė ją prie Prancuzo.

— Štai, kunigaikšti, jos laisvė tamstos valioje. Imk ją. Aš manau kad mes vėl galėsime lošti.

— Mielai, — atsakė Valois. — Tiktai pirmiausia reikia atlikti išlaisvinimo formalybė. Tamsta man parašysi raštą kuriuo savo belaisvę perleidi man. Juk kiti nepatikės kad ji priklauso man, jei neturėsiu reikiamo dokumento.

Braunšveigas tuojau atsinešė pergamento, parašė belaisvės perdavimo raštą ir įteikė jį kunigaikščiui. Šis paėmė plunksną ir tame pačiame pergamente parašė Lotyniškai: "Liberata' (išlaisvinta). Pasirašęs savo pavardę, jis prabilo į Gundą:

— Štai, mieloji, tavo laisvės dokumentas. Gryžk į savo tėvų šalį.

(Bus daugiau)

LIETUVOS ŽEMLAPIAI

30c

Šie Lietuvos žemlapiai yra labai aiškus, nurodanti visus miestus, miestelius ir bažnytkaimius; kelius, upes ir ežerus; taip kad turėdami šį žemlapį galėsit puikiai apsipažinti su Lietuvos padėtimi: kurioje dalyje kas randasi, kur susieina rubežiai kitų šalių, ir viską kitą reikalingo jame rasite.

Reikalaukit "Dirvoje"

Pasaulio Lietuvių Kongreso Nauda
VISO PASAULIO LIETUVIAMS

Pirmutinė Pasaulio Lietuvių Spaudos Konferencija

Pasaulio Lietuvių Kongreso ekskursijai atvykus į Klaipėdą ir čia pasibaigus Kongresui ir jo dalyviams išsiskirsčius, Rugpjučio 20 dieną įvyko numatyta pirmutinė Pasaulio Lietuvių Spaudos konferencija. Ji įvyko Klaipėdoje ir Lietuvos žurnalistų Sąjungos naujai naujai pastatytuose Dr. Juozo Purickio vardo poilsio namuose Girliuose, netoli Klaipėdos. Šioje konferencijoje dalyvavo viso 25 asmenys: Amerikos Lietuvių spaudos atstovai: "Draugo" redaktorius L. Šimutis, "Dirvos" redaktorius K. S. Karpius, "Sandaros" atstovas Petras Pivaronas, "Vienybės" atstovas A. S. Trečiokas, "Naujienų" atstovas K. Augustinas, "Brazilijos Lietuvio" redaktorius St. Vancevičius, ir "Argentinos Lietuvių Balso" redaktorius St. Miščikas.

Be užsieniečių, dalyvavo Lietuvos žurnalistų Sąjungos valdybos nariai: Pr. Dailydė, V. Rastenis, A. Gricius, J. Paleckis, žurnalistų Sąjungos Klaipėdos skyriaus pirmininkas Dr. A. Gerutis, "Lietuvos" Aido" vyriausias redaktorius V. Alantas-Jakševičius, "Talkos" spaudos biuro vedėjas A. Bružas, rašytojas A. Vienuolis-Žukauskas, Karo spaudos atstovai: Pulk. V. Steponaitis ir Pulk. J. Šarauskas, "Lietuvos Keleivio" redaktorius J. Pronskus, Kauno ir Klaipėdos žurnalistai: J. Pajaujis, G. Galvanauskas, P. Klimaitis, A. Saulaitis, S. Pašakarnis ir V. Gvazdinskas. Kaipo garbės svečias dar dalyvavo ilgus metus buvęs Amerikoje "Lietuvos" redaktorius, dabar Lietuvos įgaliotas ministeris Didžiajai Britanijai, Bronius K. Balutis.

Konferenciją atidarė "Eltos" direktorius Pr. Dailydė, kaipo Lietuvos žurnalistų Sąjungos vice pirmininkas. Jis konferencijos dalyvius pasveikino žurnalistų Sąjungos vardu ir pabrėžė kad šioji spaudos konferencija yra naturalus pasibaigusio Pasaulio Lietuvių Kongreso tęsinys, nes spaudai daugiausia teks prisidėti prie Kongreso užsibrėžtų siekių ir nutarimų platinimo bei vykdymo. Be to, čia reta proga pasitarti praktiškais Lietuvos ir užsienio Lietuvių spaudos ir jos darbuotojų bendradarbiavimo pagilinimo reikalais.

Konferencijos prezidiuman buvo išrinkti: Pranas Dailydė, L. šimutis, K. S. Karpius ir K. Augustinas; sekretoriais: St. Vancevičius ir J. Paleckis. Rezoliucijų komisijon: L. Šimutis, Dr. J. Pajaujis ir V. Rastenis. Be pakeitimų priimta patiektoji darbų tvarka.

Pirmąjį pranešimą apie Lietuvos spaudos padėtį ir žurnalistinius santikius Lietuvoje darė Pranas Dailydė. Jis pažymėjo Lietuvos spaudos jaunumą, nes ji vos 25 metų jubilejų tešvenčia, o kitur yra šimtmečius gyvenų laikraščiai. Spaudai dar tebesant augimo laikotarpyje, ji nėra medegiškai sutvirtėjus. Išskyrus keletą savaitraščių, Lietuvos spauda neturi didesnių skaitytojų skaičių. Tai atsiliepia ir į žurnalistų medeginę buklę. Honorarai mokami labai menki: po 10—15 centų už eilutę, o labai dažnai ir mažiau. Reikalingas pragyvenimui lėšas, mažiausia 300—350 litų, tenka sunkiai uždirbti, per mėnesį parašant 2000—2500 eilučių. Tai nelengva parašyti, o ir sunkiau patalpinti. Todel žurnalistų medeginė buklė nepavydėtina ir jiems tenka imtis įvairių kitų uždarbių. Profesiniais žurnalistų reikalais rupinasi Lietuvos žurnalistų Sąjunga, kuri jungia įvairių srovių žurnalistus.

Amerikos Lietuvių Spaudos Klausimu

K. S. Karpius savo pranešime apie šiaurės Amerikos Lietuvių spaudą, pažymėjo menką ryšį Lietuvos ir užsienio Lietuvių spaudos. Užsienio Lietuviai labai domisi Lietuvos gyvenimu, bet reikia plačiau tą susidomėjimą patenkinti. Pažymėjo apie Lietuvos laikraščių dažnai darytą priekaištą Amerikos Lietuvių spaudai buk ji vartojanti blogą Lietuvišką kalbą. Kaslink to kodel Amerikos Lietuvių laikraščiai negali pasekti Lietuvos perdaug smarkiai keičiamos ir gerinamos kalbos, pasakė kad Amerikoje tokią rašybą Lietuviams įvesti negalima, nes daugumą skaitytojų yra senesnėsės kartos, Amerikos Lietuviai jau perseni sekioti kalbos naujenybes ir mokintis kitokios negu jaunesni budami išmoko, nes diduma Amerikos Lietuvių mokėsi skaityti patys, slaptomis, laike spaudos uždraudimo Lietuvoje. Jei laikraščiai pasektų Lietuvos rašybą, Amerikos Lietuviai jos gerai nesuprastų.

Papildomai apie Amerikos Lietuvių redaktorių darbą pranešė L. Šimutis. Jis nurodė kad Amerikoje redaktorius turi buti kartu ir kalbėtojas, ir veikėjas ir organizatorius, jis turi ineiti į visokius komitetus, dalyvauti draugijų susirinkimuose, ruošti piknikus laikraščio naudai. Be to, tenka prisitaikyti prie žmonių, prie draugijų veikėjų, talpinti jų kad ir prasčiausia parašytas korespondencijas, ir tenka pačiam buti reporteriu. Laikraščiai reikalaujami skelbti visokiausius draugijų posėdžių protokolus, nutarimus, nes kitaip jų nariai nusistato prieš laikraštį. Redaktoriai dirba už mėnesinį atlyginimą ir nuo eilučių honoraro negauna. Kalbėtojas išsireiškė kad teisinga butų įvykdyti sumanymą pensijuoti pasižymėjusius užsienio Lietuvių žurnalistus, kad dirbę sunkų tautiškumo darbą, jie senatvėje neturėtų elgetauti.

Apie Lietuvių spaudą Argentinoje pranešdamas, St. Miščikas sako: Argentinoje Lietuvių spaudos padėtis dar sunkesnė, nes ten praplitęs nepaprastas asmeniškų užsipuolimų ir šmeižtų paprotis. Be to, laikraščiai priklauso atskiriems pasiturintiems asmenims, kurie juos panaudoja savo asmeniškiems tikslams. Argentinoje eina penki Lietuviški savaitraščiai, jų tarpe vienas slaptas, komunistų. Informacijų ryšiai su Lietuva menki, daugiausia tik iš spaudos, kuri ateina labai pavėluotai. Bet Argentinos Lietuvių spaudos kalba yra taisyklinga.

P. Pivaronas pridėjo kad Amerikos Suvienytų Valstijų laikraščiai turi palaikyti senesnę Lietuviams priprastą kalbą. Pavyzdžiui "Saulė", kuri nuo įsikurimo dienos rašybos ir kalbos nekeitė, turi didžiausį skaitytojų skaičių. Be to, patėmijo, laikraščiai turėtų vengti asmeniškų užsipuldinėjimų, tada visuomenė musų spaudą pagerbtų ir labiau remtų.

Konferencijoje buvo iškelta paklausimas del Angliškų skyrių Amerikos Lietuvių laikraščiuose. L. Šimutis paaiškino: Anglų kalba skyriai Lietuvių laikraščiuose įvesti tikslu patraukti Lietuvybėn tuos kurie yra Lietuviai bet nemoka Lietuviškai skaityti, ypač jaunimas. Bet ginčas del tų skyrių naudingumo ar žalingumo tebėra neišspręstas. Bet, paveizdan, sporto žinios Lietuvių laikraščiuose negali išvengti Angliškos kalbos, nes sunku surasti Lietuviškų terminų.

V. Rastenio Referatas

Toliau, konferencija išklausė V. Rastenio referatą: "Užsienio Lietuvių spauda ir Lietuva". Jo mintys yra šios: Pasaulio Lietuvių kongrese dalyvavo 105 atstovai, kongreso darbus ir mintis girdėjo keli šimtai, o likusieji Lietuvių milijonai tik per spaudą galės tai sužinoti ir prisijungti prie Kongreso darbus ir nutarimus įkvėpusios dvasios. Tai ryškiai iškelia ir šios konferencijos dvasią. Užsienio Lietuvių spaudoje yra įvairiausios krypties laikraščių, kurie atitinka Lietuvoje esamas arba buvusias politines sroves. Čia gimsta klausimas, kas pirmoje vietoje: Lietuva ar savoji srovė? Deja, budavo kad srovės reikalai viršija Lietuvos reikalų supratimą. Kritikuojant valdžią ar santvarką, reikia išskirti pačios Lietuvos reikalus ir apsaugoti ją nuo juodų spalvų, kurios nutolina išeiviją nuo Lietuvos. Norint kad butų mažiau kenkiama Lietuvių prie Lietuvos prisirišimui, reikalinga butų griežtai nusistatyti nekelti į užsienio Lietuvių spaudą kovų del Lietuvos vidaus reikalų. Tai nereiškia kad užsienio Lietuviai neturi domėtis tuo kas dedasi Lietuvos vidaus gyvenime, kad butų nuo jų kas slepiama. Bet svarbu kad pranešimai apie Lietuvos vidaus politikos įvykius butų nuvalyti nuo politinės kovos aistrų žymių, neišpučiant perdaug nepasisekimų ar klaidų ir nesigailint pabrėžti Lietuvos laimėjimus, kad jie butų pastebėti ir įvertinti. Čia padėti gali tik nešališko informacijos šaltinio sudarymas. Ir vertinant dabartinį režimą, pageidautina kad tas vertinimas butų blaivus, ne vienpusiškas, kad režimo kritika nebutų kenkimu pačiai Lietuvai. Sakoma kad nėra laisvės Lietuvoje, kalbama apie "kumščio" vienybę, ir prieš pastatomas simfonijos orkestro harmoningos vienybės pavyzdis. Bet tokio vienybės idealo yra siekiama, tik reikia mokėti naudotis žodžio ir spaudos laisvės instrumentais, kad jie orkestrui tiktų, o ne jam trukdytų. Iš tėvynės išvažiavusiųjų tarpe visada jaučiama, taip sakant, aukštesnės įtampos patriotizmas. Tat visai naturalu, jeigu ir užsieniškė spauda žiurės į Lietuvą ir kalbės apie ją su tam tikru romantizmo, idealizavimo antspalviu. Nemanykite kad norime iš to vienokito komplimento susilaukti ar išvengti nemalonumo del aštresnių priekaištų. Mes užsienių spaudoje matome užsienio Lietuvių gyvybės apsireiškimą ir taip pat veiksnį kuris daugiausia nusipelno Lietuviškos dvasios gaivinime. Todel, jei mums yra proga pasakyti savo linkėjimus užsieniškei spaudai, tai mes tariame į juos musų Tautos himno mintimis:

Tegul meilė Lietuvos jos skiltyse karštai ir netemdomai liepsnos, ir vardan tos Lietuvos harmoningas sutarimas ir prisirišimą prie Lietuvos žadinanti vienybė težydi! (Bus)

SKAITYKIT APIE LIETUVĄ!

SKAITYKIT DIRVĄ

"DIRVA" METAMS TIK $2.

"Kalnas Neatėjo pas Mohamedą tai Mohamedas nuėjo pas Kalną"

Lietuva ir kitos įdomios šalys yra toli nuo musų ir jos negali pas mus ateiti — taigi "Dirvos" redaktorius į jas nuvažiavo, aplankė, ir plačiai apie jas aprašys "Dirvoje".

K. S. KARPIUS

"Dirvos" redaktorius K. S. Karpius sugryžo iš savo įdomios kelionės Lietuvoje, Švedijoje, Danijoje ir Norvegijoje — ir nuo dabar visus savo kelionės įspudžius ir patyrimus smulkiai aprašys "Dirvoje". Skaitymo bus visai žiemai!

Redaktorius bandė apvažinėti, pamatyti kuodaugiausia Lietuvos, aplankė daug miestelių, kalbėjos su daugybe žmonių — darbininkų, tarnautojų, profesijonalų, inteligentų, veikėjų, valdininkų ir net valdžios galvų — apie tai visa apsakys jums kurie 'Dirvą' skaitot.

Aprašys patirtas įdomybes kitose Lietuvai kaimyniškose šalyse, kuriose paviešėti ir pavažinėti pašventė nemažai laiko. Ten rado daug reikalingos medegos savo istorinėms apysakoms, ką rasit vėliau "Dirvoje" skaitydami jo apysakas, bet apie šiudieninį gyvenimą ir įdomybes tose šalyse atpasakos aprašyme savo kelionės įspudžių.

Štai ką savo kelionės aprašymuose "Dirvos" Redaktorius apima (jo žodžiai)

Mano aprašyme rasite smulkiai apsakyta pergyvenimai kelionėje į Lietuvą — Norvegijos fjordų aplankymas; parvykimas Klaipėdon, pasiekimas Kauno, Kongreso savaitės nuotikiai; aplankymas Dariaus ir Girėno lavonų; Lietuvos kariumenės manevrai ir paradai; kelionės po Lietuvą — per Žemaitiją, per Mažąją Lietuvą, Nemuno pakrantėmis apie Tilžę ir kitur; visu Nemunu nuo Jurbarko į Kauną; Nevėžio pakraščiais iki Babcinos-Žemaitkiemio; kelionė per Suvalkiją nuo Kauno — Marijampolė, Vilkaviškis, Naumiestis, Kalvarija, Alytus, Birštonas ir kiti miesteliai tarp jų. Paskui kelionė atgal į Klaipėdą per Kėdainius, Radviliškį, Tauragę. Kelionė į Palangą, aplankymas Dr. Jono Šliupo; patyrimai Klaipėdoje, kaip rengtasi prie rinkimų Klaipėdos krašto seimelio; aplankymas Nidos Kuršių marėje; atsisveikinimas su Lietuva; kelionė per Švediją į Danijos sostinę Kopenhageną, iš ten per didelę dalį Švedijos į Švedų sostinę Stockholmą; iš ten gryžimas į Gothenburgą; istoriškų pilių aplankymas, aplankymas garsių senų Vikingų sostinių, Uppsalos, Bjokos ir kitų. Audros juroje gryžtant; Vaitkaus skridimas ir nukritimas; laive užeiti dokumentai apie Suomius ir jų savinimąsi musų tautinio muzikalio instrumento kanklių. Ir tt. ir tt. Aprašyme bus suminėta keleiviai kurie kartu gryžo iš Lietuvos, iš kur jie paeina ir kur lankėsi Lietuvoje, ką patyrė savo aplankytose vietose ir ką jie patys turi pasakyti apie Lietuvą.

Šis aprašymas nebus spausdinamas knygoje, todel prašau visų skaityti ir sekti atidžiai "Dirvą", o užtikrinu kad skaitydami turėsit įdomumo ir malonumo. aprašau ne tik tą kas įdomu man — rašau taip kad jųs skaitydami patirtumet, sužinotumet, pasimokintumet ir praplėstumet savo žinojimą. Aprašyme bus pažymėta kiekvienos dienos pergyvenimai ir patyrimai per visą mano 10 savaičių kelionę.

1936 sieninis kalendorius DOVANAI

Šalip daugybės gerų ir įdomių raštų kokius kiekvienas skaitytojas "Dirvoje" ras, dar kožnam NAUJAM SKAITYTOJUI kuris **nuo dabar iki Naujų 1936 Metų išširašys "Dirvą" sau** arba kam kitam, gaus **Dovanų puikų sieninį Lietuvišką 1936 kalendorių!**

DABAR LAIKAS!

Dabar yra pats geriausias laikas išsirašyti "Dirvą", nelaukiant pradžios metų! Ilgi ir nuobodus vakarai pasidarys trumpi ir įdomus skaitant "Dirvą"! Viskas ko reikia — iškirpkit apačioje telpančią prenumeratos kortelę, įrašykit savo pilną vardą ir antrašą, įdėkit į voką $2.00 ir ant voko užrašę savo ir "Dirvos" antrašus išsiųskit.

— STOKIT TALKON VISI!

Nužtenka kad patys skaitysit "Dirvą" — reikia ją ir platinti tarpe savo draugų arba išrašyti giminėms į Lietuvą ir kitas pasaulio dalis kur tik jusiškių randasi.

"Dirvos" Kaina metams:

Amerikoje	**$2.00**
Kanadoje	**$2.50**
Lietuvon	**$3.00**

Visokiais reikalais adresuokit:

"DIRVA"

6820 Superior Ave. Cleveland, Ohio

Prenumeratos Kortelė

Vardas-Pav. .....

Adresas .....

Miestas ..... Valst. .....

LIETUVON IŠRAŠANT:

Kaimas .....

Paštas ..... Apsk. .....

Kas užrašo: .....

Adresas .....

Miestas ..... Valst. .....

(Lietuvon išrašant, reikia pridėti ir išrašytojo adresas)

TAUTINĖS GRUPĖS šiame mieste sudaro didumą Clevelande gyvenančiųjų PAPRASTŲ ŽMONIŲ

OPOZICIJA šiuose rinkimuose atstovauja SPECIALIUS Interesus

JISAI BUVO IR VĖL BUS DIDUMOS ŽMONIŲ MAYORAS

Todel tai ši yra JUSŲ KOVA PRIEŠ SPECIALIUS INTERESUS

Padarykit MILLER Mayoru

Išrinkit RAY T. MILLER Mayoru ir prašalinkit tuos gaivalus kurie užtraukė depresiją, bankų griuvimą ir bedarbę 1930 ir 1931 metais.

Išrinkit RAY T. MILLER Mayoru ir prašalinkit tuos gaivalus kurie buvo kaltininkais Žemės Skandalų ir Apskrities Iždo vagystės.

Išrinkit RAY T. MILLER Mayoru ir visos tautinės grupės vėl gaus tą patį pripažinimą kokį turėjo laike jo pirmesnės administracijos.

Išrinkit RAY T. MILLER Mayoru ir sugrąžinkit Įstatymus ir gerą Tvarką musų miesto valdžioje.

APGINKIT VISUOMENES REIKALUS

Padarykit MILLER Mayoru

Eikit į balsavimo budeles ANTRADIENĮ, LAPKRIČIO - NOV. 5 ir pažymėkit balsavimo lakšte šitaip:

Mayoras | X | RAY T. MILLER

Ray T. Miller Campaign Headquarters
F. T. Matia, Manager

4 Priežastys Kodel Jųs Privalot Balsuoti "For" the 4-Mill Levy

1. Vienas trečdalis pinigų reikalingų operavimui Clevelando Miesto Mokyklų TURI BUTI PARUPINTAS per šitą 4-Mill Levy.
2. Šis Levy tiktai PALAIKO NORMALĘ PARAMĄ mokyklų. Jis duos $4,835,326 į vietą nustjamų ineigų del išsibaigimo pirmiau buvusio priedo levy.
3. Atmetimas ir nepraleidimas šito pastatys Clevelandą KETVIRTDALIU ŠIMTMEČIO UŽPAKALYJE visos Šalies moksle ir atims progas jusų vaikams gauti platesnį ir nuodugnesnį mokslą.
4. Šis Levy yra butinas operavimui jusų mokyklų, kurios jau ir taip SUMAŽINO savo operavimo kaštus 32 nuošimčiais nuo 1929 metų.

Apginkit Clevelando Vaikų Teises PRIE AMERIKONINIO MOKSLO

CITY OF CLEVELAND SCHOOL DISTRICT
Proposed Tax Levy

An additional tax for the benefit of the City School District of the City of Cleveland, for the purpose of current expenses at a rate not exceeding Four (4) Mills for Five (5) years.

X	FOR THE TAX LEVY
	AGAINST THE TAX LEVY

Užgirta per
The League of Women Voters
The Women's City Club
The Cleveland Council P. T. A.
The Cleveland Federation of Labor.

Citizens' Committee on School Finance,
Charles F. Thwing, Chairman.

MOKYKLŲ PALAIKYMUI MOKESČIAI IR NAMŲ SAVININKAI

Kaipo namų savininkai, didumą balsuotojų atsargiai giuri į pasiulymus kokių nors taksų priedų. Be abejonės nekurie priedai turi buti atmetami, bet klausimas kurie. Nekurie yra taikomi politiškiems tikslams, o kiti reikalinga visuomenės gerovei. Mokyklų užlaikymo priedas, siulomas šiems balsavimams, priklauso prie tų reikalingųjų.

Tiktai VIENAS iš keturių mills yra tikrenybėje priedas. Kiti trys buvo dalimi musų taksų per daugybę metų, **taigi nepadidins taksus** Tas priedinis VIENAS mill pasidarė reikalingu delei sumažinimo nuosavybių vertybės ir pravedimo 10 mill apribavimo įstatymo. (Mill yra tik 10-ta dalis vieno cento).

Daugybė žmonių žmonių nesupratо kad penkių mill numažinimas iš priežasties 10 mill apribavimo įstatymo ir atmetimas mokyklų priedo pereitą metą buvo priežastimi įvedimo apie 30 mill pardavimo taksų (sales tax). Kuomet Clevelandiečiai moka didelę dalį tų pardavimo taksų, diduma tų pinigų nueina kitur, taip kad vietinės mokyklos gauna tik **vieną centą** iš trijų surinktų.

Pinigai reikalingi mokyklų užlaikymui galima sakyti paeina iš trijų šaltinių:

1. Bendro nuosavybių aptaksavimo.
2. Valstijos mokyklų fondo.
3. Specialių taksų priedų.

Iš kožno tų šaltinių gaunama apie vienas trečdalis. Tie 4 mills reikalaujami šį metą sudarys tik vieną trečdalį pinigų reikalingų mokyklų operavimui sekantį metą. Be tos dalies, Mokyklų Taryba galės pravesti tik apie du trečdaliu mokyklų darbo programo kokis dabar atliekamas. Tas reiškia turės buti sutrumpinta mokymo laikas; sumažinta duodamų pamokų skaičius, ypatingai amatų pamokos; mažiau mokyklų tegalės buti atdaros; arba turės buti uždaryta dalis tokios mokslo sistemos kokią veda aukštesnėse mokyklose (high schools).

Taipgi yra siuloma pusė mill priedo, kas, jeigu bus nubalsuota, padarys galimu gauti iš Suv. Valstijų valdžios virš $400,000 pinigų budavojimui naujų mokyklų.

Suprantama, namų savininkas yra labiausia paliečiamas taksų priedu. Bet kuris pilietis norėtų turėti namą tokioje bendruomenėje kur nebutų mokyklų, arba kur nebutų gerų mokyklų? Delei gerumo ir pilnumo musų mokyklų žmonės noriai apsigyvena Clevelande, taip kad pasidaro aukštesnės vertės ir visos nuosavybės. Butų gėda namų savininkams jeigu mokyklos negalėtų išsilaikyti savo reputaciją kaipo vienos iš geriausių šalyje.

Savo pačių gerovei, kaip lygiai ir gerovei musų vaikų, balsuokit YES už mokyklų levies.

RAY T. MILLER KANDIDATAS Į MIESTO MAYORUS

Štai kaip sako Miller for Mayor Campaign Committee buletinas apie Domokratų partijos kandidatą Ray T. Miller ir jo oponentą, Burton:

Ray T. Miller yra kandidatas į Clevelando miesto mayorus šiuose rinkimuose, antradienį, Lapkričio 5 dieną. Jis yra Demokratų partijos narys. Jis yra kandidatas paprastų žmonių, mažų namų savininkų, darbininkų, ir šiaip sau žmonių. Jisai parodė savo darbais budamas visuomenės tarnyboje kad jis yra teisingas, drąsus ir sugabus. Jis gali suteikti gerą valdžią visiems žmonėms.

O kaip apie Burton? Jis buvo skelbiamas kaipo nepriklausomingas kandidatas. Burton nėra daugiau nepriklausomas kaip korka sukuryje. Niekad savo gyvenime jis neskelbė liberalio ar progresivio judėjimo. 1924 metais jis dirbo už Coolidge prieš Lafayette, 1928 metais dirbo už Hoover prieš Al Smith ir 1932 metais darbavosi už Hoover darydamas visokius užmetimus dabartiniam Prezidentui Franklin D. Roosevelt. Kokis iš jo nepriklausomas?

Toliau, jis visais laikais balsavo su Republikonais. Nebuvo tokio Republikono, gero ar blogo, už kurį jis nebutų dirbęs.

Burton visada buvo konservativis, reakcionieriškas, didelio biznio Republikonas ir griežtai priešinosi socialės apdraudos įstatymams kuriuos Demokrtai prie Prezidento Roosevelto stengėsi pravesti.

Burton'o kandidaturą remia patys didžiausi turtuoliai, taigi su kuriais jis tarsis ir pataikaus?

Galimą pažvelgti į Burton'o viešus darbus laike jo tarnybos valstijos legislaturoje 1929 ir 1930 metais. Jis ten budamas nepatiekė jokių naudingų įnešimų bendrai žmonių gerovei; per visą laiką išbuvo legislaturoje kaip koks bespalvis ir bereikšmis. Kuomet buvo koks nors balsavimas jis darbavosi už didžiuosius interesus ir dirbo tik tą ką jam įsakė Maurice Maschke.

Ray T. Miller ir Demokratai remia Prezidentą Roosevelt jo kovose prieš speciales privilegijas ir didelius interesus ir tą savo kovą tęsia čia pat Clevelande.

Iš kitos pusės Burton yra "priešakinis vyras" didžiųjų biznių užsimojime sugrąžinti Republikonų partiją į valdžią Clevelande ir tuomi vėliau pagelbėti nuversti Prezidentą Rooseveltą visoje šalyje.

Vienas iš vadų Burton'o vajuje yra Kongressmanas Chester Bolton. Jis yra didžiausias ir atkakliausias Naujos Dalybos priešas Kongrese.

Ar jųs pritariat senatvės pensijai? užtektinai šelpimo ratai? apsaugai namų per Home Owners Loan Corporation? socialės apdraudos programui už kurį Prezidentas Roosevelt kovojo?

Burton ir jo Republikonai sekėjai nepritaria. Miller ir Demokratai pritaria.

Burton taipgi buvo ir yra priešas kareiviams bonų išmokėjimo. Jis buvo ir yra nariu Nacionalės Ekonominės Lygos, kuri suorganizuota milijonierių tikslu kovoti ir atmesti kareivių bonus.

Joseph H. Silbert, Vienas iš Kandidatų į Miesto Teisėjus

Balsavimams artėjant miesto teisėjų rinkimams pasirodo kad Joseph H. Silbert, kandidatas šešių metų terminui, tikrai bus vienas iš penkių naujų teisėjų kurie bus renkami tai svarbiai vietai rinkimuose Lapkričio 5 d.

Mr. Silbert gavo užgyrimus iš keleto visuomeniškų organizacijų ir daugelio grupių vadų.

Darbininkų vadai nurodo į Mr. Silbert's liberališką ir teisingą ėjimą pareigų kuomet buvo Valstijos Legislaturoje Columbus, ir todel jis tinka teisėjo vietai. Jo puikus rekordas Columbus kaipo vieno įžymiųjų Clevelando advokatų, per eilę metų, pilnai užtikrina jo atsakantumą ir teisingumą teisėju.

Jo atvirumas ir darbštumas ką jis nuolatos parodė bėgyje savo visos viešos karjeros užtarnavo jam platų užgyrimą visų grupių ir pažiurų žmonių mieste.

Gimęs ir mokinęsis Clevelande, Joseph H. Silbert praktikavo teises šiame mieste per eilę metų.

Herbert H. Uthoff Kandidatas į COUNCIL

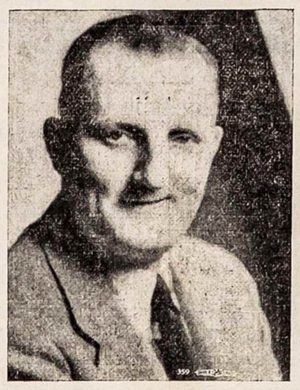

Herbert H. Uthoff

Štai kokiais pagrindais kandidatuoja į Clevelando Miesto Tarybą (City Council) Herbert H. Uthoff:

Dalyvaus visuose tarybos posėdžiuose.

Kovos už Miesto Elektros Stotį.

Kovos už Chester Avenue pratęsimą ir prailginimą.

Kovos už žemesnes kainas įvairių viešų reikmenų.

Kovos už geresnį nušvietimą gatvių kurios prastai nušviestos.

Kovos už Semi-Whiteway del Wade Park ir Hough Avenues.

Dirbs už geresnes ir žemesnes kainas gatviakerių važinėtojams.

Dirbs už pravedimą gatvekarių per visą miestą.

Kovos prieš suskirstytą distriktą šiame Warde.

Dirbs už gavimą didesnių šelpimo sumų.

Kovos už gerovę mažų namų savininkų ir nuomininkų, tarp kurių viena yra ir jo motina.

Gimęs, užaugęs ir gyvena tame pačiame name kuriame dabar randasi.

Jo vienatiniai viršininkai bus tik 22-ro Wardo balsuotojai.

Paduokit savo balsą Lapkričio 5 d. už HERBERT H. UTHOFF sąraše Miesto Tarybos narių — CITY COUNCIL.

22nd Ward Citizens Committee.

George S. Tenesy vėl kandidatuoja į Miesto Teismą

Clevelandas yra daugybės ateivių miestas, kur gyvena daug Slaviškos kilmės žmonių, ir Lietuvių bei kitų tautybių. Skaitoma kad Clevelando Slaviškos grupės sudaro 65 nuošimčius visų balsų, taigi jeigu susijungtų gali išrinkti savo kandidatus kada tik panori. Bet tos grupės neparodo tikro vieningumo, kas labai reikalinga savo interesų gynimui.

Teisėjas George S. Tenesy yra vientinis iš Slavų tarpo kandidatas į teisėjus, kurio terminas jau baigiasi ir jis vėl kandidatuoja.

Jis yra teisingas, sumanus ir gero budo žmogus. Judge Tenesy yra vienas iš keleto teisėjų kurie gerai supranta ateivius.

Taigi, Lapkričio 5 dieną prisiminkit jo vardą teisėjų kandidatų sąraše ir balsuokit už jį.

Judge Mary B. Grossman į Miesto Teismo Narius

Judge Mary B. Grossman, kandidatas į miesto teisėjus šešių metų terminui, tarnauja toje vietoje jau 12 metų. Ji buvo pirmutinė Clevelando moteris teisėja išrinkta 1923 metais ir vėl išrinkta 1929 metais. Jos dvylika metų teisėjo suole buvo rekordas atsidavusio tarnavimo visuomenei. Ji parodė nuostabų tinkamumą tai vietai, permatymą dalykų, supratimą žmonių ir keičiančiųsi sąlygų.

"Ji buvo gera teisėja", sako Cleveland Press apie Teisėją Grossman. "Savo pirmu terminu ji pasižymėjo savo darbais Policijos Teisme. Kada buvo įsteigtas taip vadinamas "Moralis Teismas", kaipo paskira dalis miesto teismo, Teisėjas Grossman jame vadovaudama, parodė visuomenei jog turėjimas reikalo su persekiojimu paleistuvystės yra lygus medicinai ir socialinei problemai, ne tik legalis klausimas. Jos parodytas pavyzdis niekad neužmirštamas".

Judge Grossman turi užgyrimą savo kandidaturos iš Cleveland Bar Association, Cuyahoga County Bar Association, Citizen's League, Ohio Better Government League, svetimtaučių laikraščių ir daugelio įvairių visuomeniškų organizacijų.

STONIS
RESTAURANT
Didžiausia ir Gražiausia LIETUVIŠKA VALGYKLA

Duodame į stalą skaniausius valgius ir visokius legališkus GĖRIMUS

6824 Superior Ave.

VYRAMS IR VAIKINAMS

NAUJI RUDENINIAI SIUTAI

DRABUŽIAI KOKIŲ JUS NEGALITE GAUTI KITUR **$16** MUSŲ KAINOS KUOŽEMIAUSIAI NUSTATYTOS

Vyrų Ir Vaikinų Skribelės..... $2.95
Geriausio Šilko kaklarišiai..... .48
Per Galvą Užsivelkami Sveteriai..... 1.95

THE KRAMER & REICH CO.
7002 Superior Ave. kampas Giddings Road

P. J. KERSIS
1414 STANDARD BANK BLDG. Kampas St. Clair ir Ontario Gat.
Ofiso Telef. MAin 1773 . Namų KEnmore 4740-W.

Parku-parduodu bankų knygutes moku aukščiausią kainą už jas Skolinu pinigus ant namų pirmo morgečio. Atstovauju didžiausias kompanijos apdraudos (insurance) gyvybės, ligoje, nuo ugnies; namus, baldus; pavogimo automobilio, jų susidaužymo, tt. Reikalaujantiems suteikiu patarimus ir teisingą patarnavimą. Kreipkitės pas mane, busit užganėdinti.

DELLA C. JAKUBS
(JAKUBAUSKIENĖ — Laisnuota Laidotuvių Direktorė)
Lithuanian Funeral Home

Visiems Lietuviams norintiems naudoti musų kambarius leidžiame dykai.

Lietuviai kreipdamiesi reikale prie manęs apturėsit teisingą patarnavimą: mandagus, simpatiškas, greitas ir geresnis patarnavimas už kitų. Vežimai ligonių pervežimui į ir iš ligonbučių. Kainos sąžiningos. Žemiausia kaina už palaidojimą, sulyg jusų pasirinkimo. Reikale telefonuokit.

6621 Edna Avenue **ENdicott 1763**

Lietuvos Grudų Eksportas

Kaunas. — Iki pereitų metų javų išvežimas nebuvo svarbiausi Lietuvos išvežamoji prekė. Tas išvežimas buvo iki šiol palyginamai nedidelis.

1924—1934 metų laikotarpyje išvežta:

Rugių	centnerių	689,972
Kviečių		1,681,366
Miežių		411,826
Avižų		660,394
Visų išvežta	ctn.	3,443,558

Per tą patį laikotarpį įvežta:

Rugių	centn.	795,750
Kviečių		176,554
Miežių		78,190
Avižų		70,354
Viso įvežta		1,100,848

Tokiu budu javų išvežimas 1924—1934 metų laikotarpyje buvo didesnis negu išvežimas, 2,342,710 centneriais.

Reiškia, vidutiniškai Lietuva teišveždavo tame laikotarpyje kasmet tik po 212,972 centnerius grudų.

Šiais metais per 8 mēnesius jau išvežta praeitų metų derliaus:

Kviečių	centn.	536,078
Rugų		1,236,462
Miežių		162,836
Avižų		192,452
Viso išvežta		2,179,818

Grudai pasidaro šiandien svarbia ir didele Lietuvos išvežama preke.

Reikia pastebēti kad praeitų metų derlius buvo ypatingai didelis. Vien rugių ir kviečių pernai užderējo perviršt 19 milijonų centnerių.

Bet ir šių metų derlius bus tik truputį mažesnis. Ateityje, reikia spēti, metiniai javų derliai ne mažēs o greičiausia didēs.

Javų kultura Lietuvoje kasmet plečiasi del žemēs nusausinimo, didesnio trąšų vartojimo, švietimo ir ukio rēmimo, o taip pat del ukininkų sumanumo bei darbštumo kasmet atidengiami nauji iki tol nedirbami žemēs plotai. Pasēlių plotas auga. Hektaro derlingumas didēja. Metiniai javų derliai pakilo iš 14 milijonų centnerių iki 19 milijonų centnerių.

Bet reikia pasakyti kad nelengva šiandien parduoti grudus. Užsienio rinkoje grudų perteklius didelis, o kainos žemos. Jei vyriausybē nepalaikytų grudų kainų ir neprimokētų prie kiekvieno išvežamo grudų centnerio 4—6 litų tai grudų kaina vidaus rinkoje gal nukristų iki 2—3 litų centneriui.

Užjurio žemēs ukio kraštai yra plačiai išvystę savo javų kulturą, o taip pat papiginę jų gamybą. Jiems ir prie žemų kainų dar vis apsimoka gaminti. Šiandien grudų perteklius pasaulyje yra toks didelis kad jo pakaktų veik dviem metam išsimaitinti. Be to, ir Rusijoje, kur iki šiol buvo jaučiama didelis grudų trukumas, šiais metais jau pradējo savo grudus labai žemomis kainomis eksportuoti.

Vokietija yra pramonēs kraštas, bet pastaru laiku ji taip pakēlē savo žemēs ukį kad savų javų jai pakanka išsimaitinti.

Šie duomenys rodo kad ateityje Lietuvai teks stipriai kovoti už javų rinkas. "L. K."

ŠOKIŲ VAKARAS

Corlette Liet. Moterų Klubas rengia ŠOKIUS su dovanomis (už valcą ir polką)

Šeštadienį, LAPK.-NOV. 2

Salēje: 920 E. 79th St.

Pradžia 7:30 vak.

Įžanga 15c. Gera muzika

Greta Butterfass
MANUAL THERAPIST
5005 Euclid Avenue
Room 304 HEnd. 4224

Palaikykit arba atgaukit Sveikatą su pagalba moksliškų masažų sukombinuotų su Gariniu Mineraliu kabinetu, Elektrišku Blanketu, Colonic Irigacija, Šviesos Gydymu Lankausi į namus. Turiu valstijos gydytojų teises. Vokiško ir Amerikoniško mokslo

PARSIDUODA KRAUTUVĒ

Pilnai įrengta ice cream parlor ir saldainių krautuvē, viskas kaip nauja, kainavo man $4,500, su sodos fontanu. Parduosiu visai pigiai. Ar taipgi turiu valgyklą ir užeigą pardavimui, garantuota geras pelnas ką mano knygos parodo. Turiu parduoti del žmonos ligos. Matykit mane nuo 12-2. — Geo. Weber, 15531 Lorain ave., Cleveland, Ohio.

5 KAMBARIAI IŠSIDUODA

Penki kambariai su rakandais arba be. Name yra šeš kambariai, aš pati noriu viena laikyti, o penkis išnuomoti. Je kuri šeima abu dirba, galēčiau prižiurēt namą ir vaikus.
Kreipkitēs: Elz. Vosylienē
6114 White Avenue

Ateina KALĒDOS

Pirkti deimantų, laikrodžių, laikrodēlių ir kitų brangmenų kreipkitēs į seną Lietuvišką vietą. Pirmos rušies laikradēlių taisytojas. Antrašas
JOS. KONECNIG
6407 Superior Ave. Cleveland

Henninger's Art Store
8809 Superior Avenue

Pilnas pasirinkimas visokių Religiškų Paveikslų, Ražančių, Kryželių, Stovylēlių ir tt. Pirkit savo Kalēdines Dovanas anksti. (50)

KARPETŲ AUDĒJAI

GRAŽŲS IŠ ĮVAIRIŲ SKARULIŲ AUSTI GRINDIMS PATIESALAI PIGIOM KAINOM
K. STEIN
7049 Superior Ave.

NEBUK ŽILAS

Stebuklingos Gyduolēs, kurios Panaikina žilimą, Plaukų Slinkimą ir Pleiskanas. Šias gyduoles privalētų turēti kiekvienas kuris žyla, slenka arba pleiskanuoja plaukai. Nēra nieko už jas geresnio iki šiol išrasta. Specialis introdukcijos pasiulymas: didelis $2 pakelis tik už $1. Užsisakykit šiandien ir sutaupykit $1. Jeigu nebusit pilnai patenkinti jums pinigai bus sugrąžinti.

Reikalaujam Agentų
J. SKINDER Dept. C
62 W. Huron St., Chicago, Ill.

WILKELIS FUNERAL HOME

Licensed Funeral Director
6522 Superior Avenue

NORINTIEMS KAMBARIUS DUODAME VELTUI

Palaidojimo kaštai priklauso nuo šeimos išgalēs ir noro. Vienok musų patarnavimas, užjauta, simpatija ir prielakumas yra visiems lygus, be atsižvelgimo į kaštus.

Patarnavimas greitas, aukščiausios rušies ir visais atžvilgiais moderniškas.

HEnderson 9292

REIKALE VISOKIOS APDRAUDOS

Mes esam pasirengę suteikti visiems pilnas musų patirtas Informacijas ir praktiškus patarimus reikale visokios Apdraudos (Insurance) visai dykai. Todel pirmiau šaukite mus negu ugniagesius (firemonus).

Vienatinē Vietinē Pastovi Lietuvių Real Estate ir Apdraudos Agentura

P. P. MULIOLIS

6606 Superior Ave. Cleveland HEn. 6729

HAROLD H. BURTON KANDIDATAS Į MAYORUS

Harold H. Burton

Clevelando ateivių grupēs buvo prideramai pagirtos už jų prisidējimą prie kulturinio, artistinio ir intelektualio šio miesto gyvenimo, nuo Harold H. Burton, nepriklausomo kandidato ant Mayoro, ne-politiškoje kalboje viešame susirinkime Clevelando kulturinių vadų sukviestų Vių Tautų Grupēs, Hollenden viešbuyje, Spalių 25 d.

Ponas Burton plačiai kalbējo apie mokslo ir artistiškas pastangas ateivių šiame mieste. Jis pagyrē Clevelando progresą muzikoje, paišyboje ir literatuoje. Jis specialiai apipasakojo apie nuoveikius Miss Eastman, kuri nepaprastai prisidējo išsystymui musų viešų skaityklų sistemos, kas dabar tarnauja kaipo payzdis visai šaliai.

Pripažindamas ateivių nuopelnus šiam miestui, ponas Burton paskaitē ištrauką iš laiško rašyto pirmininkui Nacionalēs Iškilmēs, kur geriausia išreiškiama jo pažiuros į ateivius.

"Mes Suvienytose Valstijose esam nuostabiai turtingi elementais kuriais galime austi savo kulturą. Mes turime geriausią žmogaus praeitį iš kurios galime pasinaudoti, atneštą mums musų pačių žmonių ir ateivių iš visų pasaulio dalių. Sujungdami tuos elementus į vieną bendrą aulinį tautinio grožio ir spēkos, stengimēs palaikyti tuos originalius siulus taip nepakeistais ir aiškiais kad kiekvienas butų galima matyti pasiai tame bendrame audinyje."

Ateivių grupēms stengiantis palaikyti ir toliau bendrus kulturiškus reikalus, ponas Burton pranašauja jog Clevelandas pataps vienas iš žymiausių šios šalies kulturos ir švietimo centrų.

"Svarbu yra turēti mintyje, kaipo reikšmingą miesto davinį, kad 65% nuošimčiai musų gyventojų yra arba ateiviai svetur gimę, arba gimę iš ateivių tēvų", pasakē ponas Burton.

"Mes turime šiame mieste įžymų skaičių apie dvidešimties paskirų tautybių. Tas faktas atidaro duris Clevelandui prie didžiausių galimybių. Europoje, savu keliu ir sulyg gyvenimo reikalavimo yra stipriai susteigęs kulturiškas pakilimas iki ukšto laipsnio. Kuomet pažiuri į Clevelandą ir pamatai čia stipriai įsigyvenusias dvidešimts tautų su daugeliu įžymių dēsnių kiekvienoje jų, mes turime progos prisižiurēti ir skleisti tarp savęs dvasinį kulturējimą ir kilimą moderniškame gyvenime. Tas čia ir matosi. Tai ir yra musų priderystē, kaip lygiai ir musų sugabumas, bendrai tomis progomis naudojantis, padidinti save taip kad mes galētume patapti vienu iš kulturinių centrų Vidurvakarinēse valstijose, ir mes to prisisime net platesniu mastu negu manome", pabaigē ponas Burton.

Lapkričio 5 dieną įvyksta rinkimas Clevelando miesto mayoro. Prašau Lietuvius nepamiršti tos dienos.
Jonas Brazauskas.

Kalendorių ir Paveikslų
Katalogas 1936 m. Siunčiamas Dykai.

Parašykite paprašydami pas —

JONAS KERDIEJUS
652 Broadway,
South Boston, Mass.

V I S O K I O S
APDRAUDOS-INSURANCE
reikalais kreipkits pas mane

Gyvasties apdraudai (Life Ins.) patelefonuokit del paaiškinimų. Apdraudžiu namus nuo ugnies, tornados, taipgi namų baldus ir automobilius; prie to apdraudžiu nuo sužeidimų ir parupinu kitokią apdraudą. Jeigu baigiasi jusų apdrauda ant namo ar kitko, duokit man ją atnaujinti.

C. F. Petraitis
6702 SUPERIOR (viršuje)
Telef. HEnd. 5699

VIETINĒS ŽINIOS

Mokytojų Konvencija Pasmerkē Karus

Spalių 25 ir 26 d. Clevelande įvyko šiaurinēs Ohio valstijos mokyklų mokytojų konvencija. Dalyvavo virš 10,000 delegatų ir delegačių. Mokytojai išnešē rezoliuciją pasmerkiančią karus ir pareiškē pasiryžimą mokyti jaunomenę jog karas yra didžiausias priešas demokratinēs tvarkos.

Toliau priimta nutarimas reikalauti sujungti visas spēkas atsitikime apsigynimo karo, su tuo nusistatymu kad niekas nedarytų sau pelnų iš tokio konflikto.

VINCAS GREIČIUS GRYŽTA

Iš New Yorko gauta žinia kad Clevelandietis smuikininkas Vincas Greičius, dalyvavęs Pasaulio Lietuvių Kongrese Spalių 30 dieną išplaukia iš Cherburgo ir bus namie apie Lapkričio 6 d.

Alhambra Theatre

Alhambra Theatre rodo puikias importuotas Britiškas filmas, prie gerų Amerikoniškų filmų. Programe yra Otto Kruger, kuris vaidina "Two Sinners", ir Jack Holt, "Storm Over the Andes". Prie to visada rodoma žinių filmos, ir įvairios komedijos. Alhambra Theatre randasi ant Eucild ave. prie E. 105 st.

Tuoj bus rodoma svarbus paveikslas iš laikų Anglų karaliaus Henriko VIII iš 1547 metų, kas parodo labai svarbų prietikį Anglijos istorijoje, kuomet Lady Jane buvo praskilbus visu savo smarkumu. Tame laike ineina įvairųs prietikiai, kaip net pats pardavimas tos Lady Jane Lordui Thomas Seymour už 2,000 svarų. Ji tampa priversta ištekēti už Guilford Dudley. Bet 1553 metais miršta sirgulingas jaunas vaikas karalius Edward VI. Lady Jane tampa apšaukta karaliene.

VAIZBOS BUTO NARIAMS

Clevelando Lietuvių Vaizbos Buto narių svarbus susirinkimas bus laikomas sekmadienio rytą, Lapkričio 3, nuo 9:30 val., Stonio restaurante, viršuje. Visi nariai pribukit, yra svarbių dalykų aptarimui. Vald.

SUGRĄŽINKIT
RAY T. MILLER
MAYORU
IŠRINKIT VĒL
WILLIAM J. KENNICK
COUNCILMAN

ŠIEDU DRĄSŲS DEMOKRATAI TURI IR PATYRIMĄ IR JIEDU PRIVALĒTŲ BUTI IŠRINKTI

BALSUOKIT UŽ
GEORGE A. GREEN
J U D G E
6 Metų Terminui
Užgirtas abiejų Bar Associations ir Citizen's League
Pagelbējo tukstančiams ateivių tapti šios šalies piliečiais
JIS BUS ATSAKANČIAUSIAS TEISĒJAS
X | GEORGE A. GREEN

Palaikykit
JUDGE
George S.
T E N E S Y
Municipal Court
6 METŲ TERMINUI

IŠRINKIM VĒL
J U D G E
MARY B GROSSMAN
JOS 12 METŲ REKORDU TEISINGUMO, SUGABUMO IR PRIELANKUMO
Užgirta per: The Cleveland Bar Associttion, The Citizen's League
The Cuyahoga Bar Association, The Cleveland Press
Ohio Better Government League, Cleveland Plain Dealer
Clevelando Svetimtaučių Laikraščių

Išrinkit Vēl
J U D G E
K O V A C H Y
6 METŲ TERMINUI
Užgirtas per The Cleveland Bar Association, Cuyahoga Bar Association, Citizens League
X | JULIUS M. KOVACHY

IŠRINKIT
JAMES P. HART
TEISĒJU

6 metų terminui. 5 bus renkami. Kaipo Apskrities Prosekutoriaus Padējējas tarnavęs prie Ray T. Miller P. L. Lieghley ir Prosecutorium Cullitan, jis atsižymējo kaipo gabiausias teisininkas.

Su savo patyrimu jis bus tinkamiausias ir žmoniškas Teisējas. Užgirtas Cleveland Federation of Labor

BALSUOKIT UŽ
X | JAMES P. HART

James P. Hart Kandidatas į Teisējus

Iš didelio sąrašo kandidatų į Clevelando Miesto teisējus, šešių metų terminui, jusų pareiga parinkti žmogų gero apsisprendimo ir patyrusį.

Praktikavęs teises per daug metų, aš turējau garbę reprezentuoti savo klijentus kiekviename teisme apskrityje ir valstijoje, todel turējau progą apsipažinti su teismų eiga ir reikalavimais kad galēčiau buti atsakantis teisējas. Praeitų devynių metų bēgiyje aš ējau Apskrities Prokuroro Padējējo pareigas prie tokių pasižymējusių viršininkų kaip Ray T. Miller, P. L. A. Lieghly ir Frank T. Cullitan. Tuo laiku man buvo pavesta svarbių kriminalių bylų ir jos buvo pravestos visuomenēs naudai.

Tokiu savo patyrimu aš dabar noriu tarnauti visuomenei kaipo teisējas ir busiu dēkingas tiems kurie už mane balsuos antradienį, Lapkričio 5 d., parašydami kryžiuką ties mano vardu. James P. Hart, kandidatas šešių metų terminui.

David Copland Kandidatas į Clevelando Miesto Teismą

Visuotinų balsavimų sujudime labai svarbu nepraleisti iš akių fakto kad turi buti išrenkami ir teisējai, sako David Copland, kandidatas į Clevelando miesto teisējus šešių metų terminui.

"Nepražiurēkit svarbos išrinkimo atsakančių žmonių į miesto teisējus", skelbia Mr. Copland savo susirinkimuose.

"Miesto Teismas sueina į artimiausius santikius su žmonēmis labiau negu kita kokia valdžios dalis", sako jis. "Čia žmonēs pirmiausia susiduria su įstatymais. Taigi svarbu kad jie butų apeinami teisingai, mandagiai ir simpatiškai, kad žmonēs butų išmokinti pagerbti įstatymus ir teismus.

"Todel teisējus reikia parinkti dideliu atsargumu ir apgalvojimu aplinkybių kurios gali ateityje pakilti. Reikalinga parinkti teisējus plačių pažiurų, drąsius, atsakančius ir sumanius, kurių teisingumui niekas neabejotų, ir kurie suprastų žmones lygiai taip kaip ir įstatymus."

Bus renkama penki teisējai. Mr. Copland gavo užtikrinimą paramos daugelio įžymių grupių ir organizacijų Clevelande.

Judge Kovachy vēl Kandidatuoja į Teisējus

Vienas iš tinkamiausių kandidatų į miesto teisējus šešių metų terminui yra dabartinis teisējas, Judge Julius M. Kovachy, kuris toje vietoje išbuvo eidamas savo pareigas garbingai nuo 1929 metų.

Judge Kovachy pasiekē savo teisininko karjerą nuo tų laikų kuomet miesto mayoru buvo Fred Kohler, kuris vieną dieną patyrē jog miesto tarnyboje randasi chemikas kuris ne tik turējo mokslo bakalauro laipsnį iš Pittsburgho Universiteto, bet ir du teisininko laipsnius. Mayoras tuoj padarē jį policijos prosekutoriaus padējēju 1923 metais, kur jis tarnavo per keturis metus ir tiek pasižymējo kad tapo paskirtas vyriausiu policijos prosekutorium 1927 metais. Na o į miesto teisējus tapo išrinktas 1929 metais.

Pilnai apsipažinęs su įstatymais, patyręs kaipo teisējas, jis bus atsakantis toms pareigoms ir toliau, todel balsuotojai prašomi jį paremti.

Jis gavo daugiausia balsų Advokatų Draugijos parinkime kandidatų į teisējus, ir turi užgyrimą iš Citizens League ir kitų viešų grupių.

H O E D L' S
MUSIC HOUSE
RADIO IR KITI MUZIKALIAI INSTRUMENTAI
Easv Skalbiamos Mašinos
Refrigeratoriai ir tt.
Pirkit savo kaimynystēj. (50)
7412 St. Clair Ave.

Koncertas

Rengia Lietuvių Darbininkų Draugijos 23 kuopa

Sekmadienį, Lapkričio-November 3,

LIETUVIŲ SALĒJE — 6833 Superior Ave.

Durys atdaros 4 val., pradžia 5 val. Įžanga 40c. šokiams 25c.

Tai bus pirmutinis gražiausias koncertas, tēmykit dalyvius: F. STANKUNAS iš Brooklyno, vienas iš geriausių Lietuvių dainininkas; vietiniai: S. Kučinskaitē, B. Rasiliutē, N. Kavaliauskienē, J. Krasnickas, F. Panzer. Duetai ir kvartetai. B. Vaitkevičiutē, akompanistē.

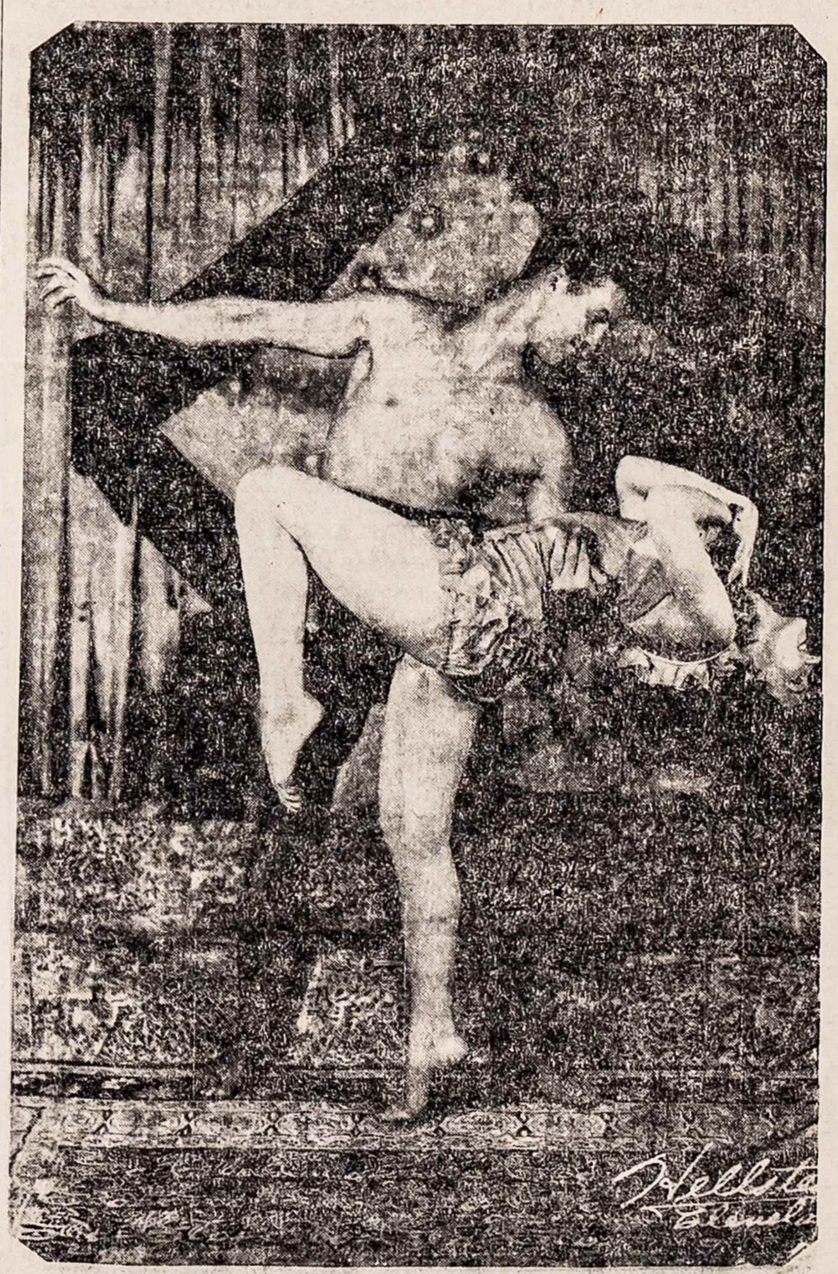

Paveikslo: Aldona Rugieniutē, L. Oster, šokikai. Tamošiuno Geisatės.

CLEVELANDO IR APIELINKĖS ŽINIOS

"DIRVA"—6820 Superior Avenue, ENd. 4486—Atdara vakarais

Komiška Operetė iš Pasaulio Lietuvių Kongreso Delegatų Lietuvoje

STATOMA LIETUVIŲ SALĖJ LAPKRIČIO-NOV. 23

"Dirvos" redaktorius Karpius iš savo apsilankymų Lietuvoje pagamina Amerikos Lietuviams puikių sceniškų veikalų iš dabartinės — Lietuvos Nepriklausomybės Gadynės. Atsimenate jo "Ekscelenciją", "Palangos Ponaitį", "Divorsą" ir "Žentai iš Amerikos", parašytas po jo pirmesnio atsilankymo Lietuvoje.

Dabar p. Karpius ant greitųjų paruošė dar vieną įdomų musų scenai veikalą — "Pasaulio Lietuvių Kongreso Delegatai Palangoje". Šis veikalas yra muzikališka komedija arba komiška operetė su gražiomis, juokingomis dainomis įžymiausių musų kompozitorių, veikalan pritaikytomis. Pačią komediją padarė labai juokingą ir nuoseklią, kartu ir patriotingą.

Veikalas dedasi antrytojaus po Kongreso sesijų pasibaigimo. kuomet Clevelando, Akrono ir kitų kolonijų delegatai susieina pabaliavoti garsiame Palangos Kurhauze, ant krašto marių....

Šiame veikale bus panaudota naujausi moteriški kostiumai pasiuti iš gražiausių Lietuvos audinių, kuriuos pats redaktorius iš Lietuvos parvežė; pirmą kart išgirsit Clevelandiete kankliuojant Karpiaus parvežtomis iš Lietuvos kanklėmis; pirmą kartą Lietuvių salės scena bus perdirbta į visai kitokią negu jųs esat pratę matyti.

Veikale bus panaudota naujų negirdėtų dainų, suvaidinta puikių operatiškų scenų, pamėgdžiojant arba imituojant Lietuvos artistus.

Vienu žodžiu, tai bus 'Dirvos' redaktoriaus dovana Clevelando ir apielinkės Lietuviams už jų suteikta paramą jam nuvažiuoti į Pirmą Pasaulio Lietuvių Kongresą.

Kadangi veikalo pastatymas šiek-tiek brangiau atsieina, tai įžanga į programą bus 50 centų. Kurie iškalno įsigys tikietus tie gaus už 40 centų.

Veikalas bus statomas Padėkavonės dienoje, ketvirtadienį, Lapkričio 28 d. Visas Clevelandas dalyvaus, be abejonės..

LIET. DEM. KLUBO MASINIS SUSIRINKIMAS

Pirmadienį, Lapkričio 4, nuo 7:30 vakare, Lietuvių salėje įvyksta masinis susirinkimas. Visi prašomi ateiti išgirsti paskutines kalbas prieš rinkimus. Tikrai bus Ray T. Miller, John M. Sulzmann ir kiti.

Liet. Dem. Klubo Valdyba.

A. L. P. KLUBO VAKARAI

Rudeniui atėjus ir vėl Amerikos Liet. Piliečių Klubas pradeda rengti kortavimo ir šokių vakarus ketvirtadieniais nuo 7:30 val. Dalyviai gaus įvairių dovanų, kaip seniau. Kviečiami nariai, ir prašomi atsivesti svečių. Gera muzika, visi galės gražiai praleisti vakara.

Kviečia Komitetas.

GAUTA ĮSAKYMAI IMTI 29,500 DIRBTI

Clevelando viešų darbų direktorius gavo įsakymą pastatyti į darbus 29,500 vyrų ir moterų prie federalių darbų Cuyahoga apskrityje ateinantį pirmadienį. Tie desėtkai tukstančių bedarbių bus paimti prie tų viešų darbų kurių projektai užtvirtinti.

Tuo tarpu jau paimta į viešus darbus 6,500 žmonių. Apie Lapkričio 18 d. įsakyta pradėti dar kitus darbus ir pašaukti dirbti kitus 29 tukstančius bedarbių.

Ohio valstijai iki šiol jau užtvirtinta viešų darbų projektų kurie apima 42 milijonų dolarių sumą.

Union Trust Bankas Gali Išmokti Pilnai, Sako

Ohio valstijos Senato Specialis Komitetas Bankams, Budavojimo ir Paskolos ir Užstatų sužiurėjimo (susidedąs iš Senatorių Paul P. Yoder iš Dayton, Frank E, Whittemore iš Akrono, Philip Wolfe iš Mansfield ir James Metzenbaum, pirmininko, iš Clevelando) svarstė ir tyrinėjo, nuo Gegužės mėnesio, padėjį ir likimą The Union Trust Company iš Clevelando. Konferencijos laikyta su Valstijos Bankų Departmentu kurio žinioje yra viršminėto banko likvidavimas.

Šio komiteto nuomone, The Union Trust Company galės išmokėti savo depozitoriams pilnai. Toliau, musų nuomone, šis bankas turėtų buti vėl atidarytas.

Banko turtas sulyg knygų buvo 211 milijonų dolarių. Depozitorių skaičius uždarymo laiku buvo 225,000. Šiandien yra apie 175,000, kurių bendra depozitu suma siekia apie 50 milijonų.

Šio banko uždarymas blogai atsiliepė i kitus miestus ir bankus šiauriniame Ohio, nes nublokšta pasitikėjimas į kitus bankus uždarymu šios didžiausios finansinės įstaigos tarp Philadelphijos ir Chicagos.

Jos atidarymas sustiprintų ir kitų bankų padėtį pačiame Clevelande.

James Metzenbaum,
Chairman,
Philip Wolfe, Secretary.

LANKĖSI NEKRAŠAS

Šiose dienose Clevelande lankėsi Bronius Nekrašas, kitados buvęs Lietuvių parapijose vargoninku. Jis dabar vargonininkauja Lietuvių parapijoje Detroite, prie Kun. J. Čižausko.

RADIO PROGRAMAS

Sekmadieni, Lapkričio 3, nuo 3.30 iki 4:30 po pietu iš radio stoties WJAY bus visų tautų programas, kalbės kandidatas i mayerius Burton, ir Lietuviškai kalbės Jonas Brazauskas.

LIETUVIAI BALSUOS UŽ GERĄ MUSŲ DRAUGĄ Į TEISĖJUS GEORGE A. GREEN

Kandidatas kurį mums emagu rekomentuoti į miesto teisėjus yra George A. Green.

Šis plačiai žinomas Clevelando advokatas baigia 16-tus metus savo vadovavimo Citizens' Biuro, organizacijos kuri pagelbėjo arti 50,000 Clevelande gyvenusių ateivių patapti šios šalies piliečiais jo pasitarnavimu. Per praeitus šešis metus jis buvo pagerbtas narys prie Civil Service Commission.

Nors nėra buvęs teisėju, Green laikomas tokioje aukštoje pagarboje savo draugų advokatų kad jis lengvai gavo jų užgyrimą kandidatuoti į teisėjo vietą.

Gabus, inteligentiškas ir švelnus, jis atliks savo pareigas kaipo teisėjas miesto teisme visiškai atsakančiai. Jis yra užgirtas Advokatų organizacijos, Citizens League ir kitų viešų organizacijų. Balsavimai bus Lapkričio 5 d.

Visi Susiinteresavę Salės Gražinimu

Lietuvių Moterų Ratelio narės sumanė surengti smagų pasikortavimo vakarėlį Lietuvių salės apatinio kambario išpuošimui — nupirkimui naujų langams užtiesalų (drapes).

Salės direktoriai davė joms nemokamai salę, moterys suaukauja valgius, dovanas ir kitus pajvairinimus, ir tą vakarą padarys labai linksmą. Bus ir pasišokimo, ir tik už 25 centus įžangos. Tas įvyks penktadienio vakare, Lapkričio 15, nuo 7:30.

Salės bendrovės valdyba savo susirinkime Spalių 29 d. nutarė tą vakarėlį visapusiai paremti. Galima tikėti sekančiame parengime atsilankę į salę žmonės matys puikiai aptaisytus apatinės salės langus.

Ši Moterų Ratelio pavyzdį gali pasekti ir kitos vietos organizacijos. Jau tuoj bus reikalinga naujai išmaliavoti viršutinė salė, ir apatinei reikalinga įtaisyti svečiams susėsti gražių staliukų ir kedžių.

Jeigu kokia kita organizacija ar grupė norėtų ką nors daryti salės naudai, visada salę gaus nemokamai, ir "Dirvos" spaustuvė padarys tikietus dykai.

Salės direktoriai ir specialė komisija turi pasiskyrus dieną Vasario 2. 1936 m., rengimui didelio programo, kurį išpildyti bus pakviesta Jaunoji Birutė. Salės direktoriai ir komisija turi ir kitu naudingų sumanymų. Visi kuo nors prisidėdami ir rupindamiesi apie savo vienatinę Lietuviską kulturos tvirtovę, nejusime kaip padarysime ją gražiausią iš visų kitų salių šioje miesto dalyje.

PAMOKOS ANGLIŠKAI

Willson mokykloj, ant E. 55 st., arti Superior ir Payne av., buna pamokos Angliškos kalbos pirmadienio ir trečiadienio vakarais, nuo 7 iki 9 val. Pasimokykit skaityt, rašyt Angliškai, tas jums visada reikalinga.

LAUKIAMA PIENO STREIKO

Apie 450 Clevelando kaimyniškų apskričių pieno ukininkų pasiryžę sulaikyti vežimą pieno į miestą jeigu miesto pieninės nesutiks pakelti kainą ant pieno. Ukininkai pasiryžę paskelbti streiką nuo Lapkričio 1 dienos. Ukininkai reikalauja $1.92 už 100 svarų pieno ir atmeta siulomą $1.75. Jeigu negaus reikalaujamos kainos, jie sako verčiau pils pieną laukan.

APSIVEDĖ

Spalių 26 d. Šv. Jurgio bažnyčioje surišti moterystės ryšiu Elena Palubytė su Vladu Krasausku. Šliubą davė jaunavedžio buvęs jaunų dienų draugas Kun. Andžiulaitis.

Taipgi Spalių 27 d. įvyko vedybos Valerijos Skribaičiutės, kuri ištekėjo už svetimtaučio.

LIET. DEMOKRATŲ KLUBAS

užgiria ir stovi už kandidatą

Ray T. Miller

MIESTO MAYORU

ir prašo visus Lietuvius balsuoti už jį.

RAY T. MILLER buvo, yra ir bus Lietuvių draugas ir rėmėjas.

Rinkimai Lapkričio 5 d.

Lietuvių Demokratų Klubas.

Youth's Forum

Editor—Peter Skukas | Phone: ENdicott 4486 | 6820 Superior Ave. Cieveland, O.

UNCENSORED SIDE GLANCES

BY K. J. M.?

AT THE ST. GEORGE HARVEST DANCE

OBVIOUSLY you have heard of Shadow Boxing, but have you heard of Shadow Talking? I didn't 'spect you had, it's my latest creation. It goes like this . . . me and my shadow went over to the St George's Choir Harvest Dance. We shall call me Kayjay, and myself, Con., you know short for conscience. Now that you have been introduced to the characters in the story, we proceed . . . The following is the conversation between me and 'con'.

Tuesday, October 22nd — its the nite of the Gala Harvest Dance, and believe you me it's raining. Shall we go over, or shall we stay put? That's the big question. G'wan get over there Kayjay, what's the matter 'fraid you're going to melt? Besides (this is the deciding factor) you know you bought that ticket in advance, 35c too.

Well Con, you won that argument and here we are, shall we check our clothes? . .. it's free checking you know. I see they have a new arrangment, you leave your admittance ticket with this gentleman right up here at the entrance now.

"Programs, programs," yes, just one please, thank you. Fan my lowbrow Con, if that isn't Lucy Montville and Adele Sutkus distributing those dance tallies, Adele's father is that well known amateur actor. These programs are free, but I would have forfeited even a nickel just to see that pleasant smile when they say "thank you." How's about you Con?

Hey Kayjay, hey Kayjay, lookit there, lookit there. Calm down, calm down, what's eatin' you anynow? Over there! Over there! Jumping Jehosaphat, that is something to get excited about, there's Reggie Greicius, of "Sketches" fame, taking down notes or something. Wait! she's being asked to dance. Oh' golly gee, she has dropped whatever she has been writing on in her flurry. Boy, I'll snatch that, what a break, there it is, over near those leaves. Ahhh' let's see what it says: "Wilbur Bar," "Wilbur Bar," 5c 5c. What tha..... it's only a wrapper from a candy bar. . .oh' me....

Wonder who that lucky stiff is talking to those two blond Puzin sisters, Betty and Stell? Saints above, Con, it's our chief, Pete Skukas. Just think I had him down as the "slow type" too. I have never known one man who could keep so many girls interested, for such long intervals, as this guy Clark, I mean Pete. P. S. (No post script) just Peter's initials, doesn't dance much either, shall I say hardly at all.

A snoop, a snoop, a scoop a scoop, alright have it your way Con, but see there . . . Eleanore Skodis and her girl friend Thelma Brown. I say, they're putting the "oggle eye" on a couple of the boys in the orchestra. Yes, and the boys are 'oggling right back too, well I see that they won't have to walk home to night, nossir.

Now there's a pretty picture for you Kayjay, Miss Ann Franks and her cousin standing besides that thar sheave of corn. Look's just like that advertisment, "The Sweetheart of the Corn," doesn't she tho? I don't know so much about the corn, Con, but I do know she'd make a right smart sweetheart.

Com'n Kayjay, off the pool table, can't you read the sign? "Do not sit on Pool Tables"? I know con, but look, Charlette Missus graduated with highest honors from Notre Dame Academy and she and her girl friend Adele Jurkens are both nicely propped on the table. Never mind, maybe they didn't see the sign. Oh' hush up Con, can't you see I'm trying to attract their attention? They have beauty and brains, I could use both.

I see Betty Lucas and Helen Markunas are sporting a strange girl friend. Never in all these years did I lay my lamps on her hello — Betty's introducing her to some friend — Miss Ann Andrews meet Mr. Anthony Svetkauskas. From Dayton! Did you hear that Con? Wish I could crash that introduction, like to tell her to give my regards to Hypathia down Dayton way, yowsah.

Let's head for home Kayjay. No look there's Mary Sharkus, cousin I don't care if it's Louie and his Sabe, Beatrice Orpse, Toots Sukys, Geor....I don't care if it's Louie's Hungry Five, you know what Karpius said about an eight of a column.

NOTE — Due to the large amount of political advertising, our space is very limited, therefore "Gathered While I Gaped," and "Lithuania," by Birute Smailis will appear in the next issue.

VILNIUS

BY NADAS RASTENIS

* * *

Fifteen long years ago,
Lithuania's ancient foe,
While Vilnius was agape,
Rushed in a madcap zeal
To ravish and to steal,
And did the Vilnius rape.

That Poland's cruel deed,
An act of lusty greed,
Since its ignoble birth,
E'en as the years roll by,
Profanes the watchful sky
And shames the very earth.

What would Kosciuška say,
Were he with us today,
About this sordid fact?
No doubt, the soldier brave,
Now blushes in the grave,
Ashamed of Poland's act!

And what would Mitkus write,
Of Poland's sanguine plight,
With his immortal pen?
Indeed, he would proclaim
For Poland pirate's name
Among the living men!

Then, Gediminas, too —
What the Grand Duke would do
About his Vilnius' ills?
He would unsheathe his sword
And drive the ruthless horde
Out of his sacred hills!

For it was he who stood
In the vast virgin wood,
Beneath the starlit sky,
And in his dream, withal,
Heared the Iron Wolf howl,
Upon the mountain high.

Just as the night grew pale,
He summoned to the vale
His wise men to divine,
What this metallic, lean,
Ravenous beast could mean:
A rise or a decline?

His sages, old and gray,
Came forth in an array,
Set to prognosticate.
They deemed his dream to be
A sign of dignity
And power of his state.

That on the swift Neris,
In future, would be his
Exalted lordly seat.
And thenceforth he would reign
Over a large domain
And suffer no defeat.

So Gediminas, glad
Of hearing what was said
About the iron beast,
Called his brave men of arms
To share the happy charms,
And gave a goodly feast.

At this extensive ball
He did proclaim to all
That he rules and decrees,
To make his future seat
Where the two rivers meet,
Vilnelė and Neris.

And, as the annals show,
Six centuries ago,
A tower high and gay,
Called Vilnius, was set up
Upon the mountain top;
It still remains today.

So Gediminas, hence,
Commenced here to dispense
The matters of his state.
High temples soon were built,
With towers brightly gilt,
To gods austerely great.

And thus, the ruler wise
And Vilnius came to rise
In might and majesty;
And the Lithuanian land
Was destined to extend
From Black to Baltic sea.

In this historic hold
Lithuania's dukes of old
Abode in dignity.
It is the nation's Shrine,
Both, earthly and divine,
Left to posterity.

For Vilnius much we bled;
There lie our heroes dead,
Who did their noble part.
Vilnius is our domain
And always will remain
As the Lithuania's Heart.

In it our freedom rang,
Of it our fathers sang,
Of it we sing today.
In it our hope and strength;
To us 'tis sacrosanct;
From it we will not sway!

Grand Dukes and Soldiers brave,
Rise from the olden grave,
Assume your prior life;
Give us your gallant lead,
In spirit and in deed,
In this, our greatest strife.

O Thunder, fathers' god,
Guide us in our brave plod,
To you we send acclaim!
Aid us in our great woe
Smite down your people's foe
With your far-reaching flame!

O mighty Vytautas!
Arise and pilot us.
Unsheathe your burning sword;
Help to make Vilnius free,
Lead us to victory
Over the Polish horde!

And then our Fatherland
In unity will blend,
As of the golden yore;
The yellow, green and red
Above our Shrine will spread,
Forever evermore!

AKRON

MASQUERADE DANCE

Tomorrow is going to be Saturday, Nov. 2nd., the day of days. For Columbus it means Ohio State vs. Notre Dame. For Los Angeles it means California vs. U.C.L.A. But for Akron and vicinity it means something a bit different. It means that the time has come for the annual Halloween Masquerade Dance, held by the Akron Lithuanian Social Club. This is not going to be just a dance but a DANCE.

First of all the place. Its none other than the spacious Y.W.C.A. Danceorium, excelled only by the Trianon and Aragon in Chicago — maybe a few others.

Secondly, the music. Its going to be furnished by none other than those rythmic melody makers, The Jolly Five, surpassed only by Guy Lombardo, Wayne King and Eddie Duchin — maybe a few others.

Then there's going to be prizes— plenty of them; fun — lots of it. But that's not all. There's going to be oodles of this, that, and the other thing that you just can't explain or describe with words.

So get yourself a costume, assemble your gang, hop into your streamlined streak, and head for Akron. Remember, its tomorrow, Saturday, Nov 2nd. on the 6th floor of the Y. W. C. A.

Pinch-hitter.

Knowsey Knoos

By SUPER SNOOPER

Greetings and salutations, K. J. M. It certainly is a pleasure to have you back as one of the Forum scribblers. You know, every time you write a column it just makes the readers of this page appreciate the Knowsey Knoos that much more. What I can't understand is how you expect to give the out-of-town correspondents any competition? Even the Innocent Bystander is way out of your class. So much for your welcome. Now for a bit of Knoos.

DOPE FOR THE DEVIL — It looks to me like Connie Kubilis, Pat Roman, and Stanley Alekna are bound for heaven. Not because the boys are leading a guiltless or saintly life, but because — oh well, let's start at the beginning.

Last Thursday evening the A.L.-S.C. had an outing at Metropolitan Park. It had rained a bit and everything was slightly moist. Well, it took these gentlemen exactly 1 hour, 13 minutes, and 59 seconds to start a fire. After it was started it only lasted seven minutes. How the devil the devil could use these guys in Hades is beyond me. Its probably for putting out fires to make more room for Pete Yenicky and James Termanas.

FO'GIVE US —

Deerist pansee
Ur cayes haz ben sawlvd bet dew
2 th lak ov spaice wee kan knought
publush ower ansewer. U mus weight
ti nex week. sorre.

AMONGST OUR LITHUANIANS

NOW IT'S MR. AND MRS.

Wending their way through marital highways and byways after a brief honeymoon, Mr. and Mrs. Walter Krause have established their residence at the former home of the ex-groom.

Amid a throng of relatives and friends, the couple were married at St. George's Church, Saturday, Oct. 26, with Rev. Angelaitis officiating a former school chum of Mr. Walter Krause, added a personal interest to the ceremony. The bride was attended by her sister Miss Beatrice Palub with the Misses Ann Cansius and Mary Zupca as bridesmaids. Mr. Johnny Cansius assumed the role of best man with Messrs. Frank Swinarski and Peter Skukas as the ushers.

The church ceremony, perhaps the most beautiful of the season presented a contrasting scne as the beautiful bride in white slowly tread her way to the altar, her long train following as it slipped on upon the white muzlin foot pad. Attired in fall ensemble, the bridesmaids dressed in soft plushy velvet followed

During proper occasions, Mr. J. Urban, rising in the realm of songland offered several select numbers during the high Mass.

Reception was held at the home of the bride's parents, 639 East 97 Street where the many friends were gathered and where telegrams, letters and gifts acclaimed the date from many cities east and west.

ACTING EDITOR RESUMES LAW PRACTICE

Attorney Nadas Rastenis, who had been acting editor of the 'Dirva' during Mr. Karpius' sojourn in Europe now returns to his law office at 1102 Public Square Buiiding, in Cleveland, phone MAin 4227.

Mr. Rastenis, aside from his law practice, is an able journalist and poet whose works and translations abound in number. On this page is one of his excellent creations. We are fortunate, indeed, to have here in Cleveland a Lithuanian attorney whose ideals raise the status of this sometimes fallen profession.

ENTERTAINED AT HALLOWEEN BRIDGE LUNCHEON

While nature's passing scenes of brown and gold hovered against the ecstacy of a shimmering autumnal sky, a group of women passed and fumbled at bridge with scores passing from black to red as the games became tight with rubbers.

A bountiful nature displayed on the table by the winning arts of the hostess, Mrs. Anthony Montville, 963 East 128 street, Cleveland, at whose home the party was held, on the afternoon of October 29th.

Candles of black and yellow flickered the soft light over linen covered with a harvest of food fit for a king and sufficient for a gourmand. Little poolets of soup sent bundles of warm evanescent steam upward to be mixed with the candlelight while shadows played on the A-la-King main dish. Then on top the season's dainties palatables, each member sipped "cocktails for two" or more from brims of delicate and sparkling goblets.

BIRUTE'S CHOIR GOES MASQUE

A group of youngster of school age comprising this famous choir held a private masque ball at the Lithuanian Hall October 29.

Amongst the several score of masqueraders were seen girls in boys togs and boys in girls make-up. Mae West sauntered through the hall with a come-upish eye, Spainiards in their daring attire and others in original creations. This group is taught and directed by Mrs. Anna Karpius and Adelaide Miliauskas.

PARSIDUODA ALINĖ
1109 E. 79th Strete
Lietuvių apgyventoj sricyje.
Su visais leidimais.
Kaina tiktai $450.
Kreipkitės tuojau.

PARSIDUODA NAMAS
2 šeimynų, įmokėti reikia $500, likusieji lengvu išsimokėjimu, arba mainyčiau ant 1 šeimos kad ir seno namo. Savininkas namie iki 4 val. vakare. Kreipkitės (47)
13626 Eaglesmere av. E. 140 St. car

PIRKIT GERUS ANGLIS NUO

J. J. STANKUS

Švari, duodanti didelę kaitrą, ilgai deganti ir visai mažai pelenų.
Naudojama furnasuose
ir pečiuose.

ARLINGTON ICE & FUEL CO.

16201 SARANAC ROAD
GLenville 5787 Cleveland, Ohio.

PENNZIP

MOTOR-MATCHED GASOLINE
REGULAR OR ETHYL

THE COLUMBIA REFINING COMPANY — CLEVELAND, OHIO