"DIRVA" (THE FIELD)
Lithuanian Weekly
The only Lithuanian Newspaper in Ohio
Published Weekly in Cleveland by the
Ohio Lithuanian Publishing Co.
Yearly Subscription Rate:
In the United States $2.00
Canada and Mexico 2.50
Lithuania and other countries 3.00
DIRVA
6820 Superior Ave. Cleveland, O.

DIRVA

"DIRVA" (THE FIELD)
Savaitinis Laikraštis
Išleidžia Penktadieniais Clevelande
Ohio Lietuvių Spaudos B-vė
Vienatinis Lietuvių Laikraštis Ohio Valst.
Metinė Prenumerata:
Suvienytose Valstijose $2.00
Kanadoje ir Meksikoje 2.50
Lietuvoje ir kitose šalyse 300
DIRVA
6820 Superior Ave. Cleveland, O.

Entered as Second-Class matter December 6th, 1915, at the Post Office of Cleveland, Ohio, under the Act of March

No 52 CLEVELAND, OHIO PENKTADIENIS, GRUODŽIO-DEC. 27, 1935 KAINA 5c 47 20th YEAR (20-ti Metai)

Anglija Ruošiasi Karui su Italija

DARBAI
IR DARBININKŲ ŽINIOS

Darbininkai gauna bonus. Daugybė Amerikos firmų Kalėdų šventėms šymet davė savo darbininkams taip vadinamų bonų, Kalėdų dovanų, nuo keliolikos dolarių iki šimtų dolarių.

Per kelis metus bonų mokėjimas buvo panaikinta, bet kaip tik bizniai pakilo daugelis firmų vėl pradėjo duoti tokias darbininkus padrąsinančias ir ištikymybę paakstinančias dovanas.

Plieno industrijoje darbai numatoma eis gerai ir po švenčių, kadangi reikalavimai ir užsakymai plieno gaminių daugėja.

Per pastaras kelias savaites plieno darbai Clevelando ir Lorain srityje ėjo sulyginamai arti 100 nuoš. normalio.

Automobilių gamyba vis dar kyla, kas suima daug apdirbto plieno.

Santa Fe gelžkelio linija padavė užsakymą 550 naujų prekinių vagonų, kurie suims daug plieno is duos biznio už kelis milijonus dolarių.

Stiklo darbininkams pakelta algos. Toledo, O. — Apie 60,000 darbininkų dirbančių Libbey-Owens-Ford stiklo darbuose per savo unijos atstovus pasirašė naują sutartį su kompanija, gaudami 5c į valandą algos daugiau.

Charleroi, Pa. — Macbeth Evans stiklo išdirbystė gavo užsakymą už $161,000 padaryti New Yorko uosto vyriausybei reikalingų stiklinių plokščių, kuriomis bus išdėta lubos naujo tunelio.

Statyba visoje šalyje eina pusėtinai smarkiai, sulyg skelbiamų žinių. Lapkričio mėnesį surinktos žinios iš 37 valstijų rodo kad tą mėnesį užvesta statybos gyvenamų ir kitokių namų už $188,155,000, kas reiškia 68 nuoš. daugiau negu buvo tą patį mėnesį pernai.

Šymet Spalių mėnesį statybai skirta suma pasiekė $200,595,700.

Mansfield, Ohio. — Empire Steet and Tin Plate Co. padidino ir sudėjo naujų įrengimų už apie $300,000 išdirbimui Terne plotvių ir zinko plotvių. Darbus paleis su Sausio mėnesiu. Paims į darbą daugiau darbininkų.

GAUNA KITŲ VALSTYBIŲ PAŽADUS PARAMOS

Londonas. — Anglija visai ruošiasi karui su Italija, jeigu Mussolini užsimanytų užpulti Anglus Viduržemio juroje arba Afrikoje. Anglija turi keletą salų Viduržemio juroje, visai "po nose" Italijai, ir kolonijas Afrikoje, greta pačios Etiopijos ir toliau, kurias Italija pirmiausia pultų užimti.

Kalbas apie galimumą Anglijos karo su Italija sukėlė Anglijos spaudimas prieš Italiją sankcijų ir paskyrimas Anglijos užsienių sekretorium Anthony Edeno, kuris daugiausia dirbo patraukimui daugelio valstybių Anglijos pusėn ir nustatė prieš Italiją.

Pati Anglija planingai ruošiasi karui ir taip pat ruošia kitas valstybes sau į pagalbą. Nekurioms bus sveikiau laikytis su Anglija negu susidėti su Italija.

ISPANIJA IR PORTUGALIJA PASIVESTŲ ANGLIJAI

Madridas. — Ispanija ir Portugalija tariasi pavesti visą savo pusiausaį po Britanijos protekcija atsitikime karo Viduržemio juroje. Rubežiai tarp Portugalijos ir Ispanijos butų visai panaikinti, kad butų galima laisvai per abi tas šalis karo reikalams naudotis.

Be Anglijos ir Prancuzijos užstojimo, Ispanija ir Portugalija galėtų buti užpultos Italų ir strategiški punktai užimti ir panaudoti karui prieš Angliją ir Prancuziją. Tokiame atsitikime Ispanija ir Portugalija liktų tik griuvėsiais. Pavedus savo žemes Anglijai ir Prancuzijos todvi šalys mažai tenukentėtų.

TURKIJA STOJA SU ANGLIJA

Paryžius. — Prancuzija pasireiškė už visišką ir pilną rėmimą Anglijos atsitikime Italijos užpuolimo Viduržemio juroje.

Taipgi Turkija pareiškė norinti gauti Prancuzijos sutikimą apstiprinti svarbias Dardanelių vietas prisirengiant apsiginti nuo Italijos atakų.

Prie to, Anglijai gelbėti pasižada Graikija, Jugoslavija, Ispanija ir Portugalija.

ITALIJA SAKO DINGO SUSITAIKYMUI VILTIS

Roma. — Kaip tik atėjo žinios apie Edeno paskyrimą Anglijos užsienio reikalų sekretorium, visa Italija nusistatė prieš Anglus. Mussolini pareiškė kad tuo užsibaigė visos viltys baigti Italijos-Etiopijos karą taikos keliu, o ir pačios Europos padėtis pasidarė pavojingai įtempta.

Italai nesitiki jokio nuolaidumo iš Edeno. Italai Edeną vadina savo "atkakliausiu priešu", nes jo pasidarbavimu pavyko nustatyti Tautų Sąjungos sankcijos prieš Italiją.

Italija dabar sako jai liko siekti du dalykai:

Kuogreičiausia užkariauti Etiopiją, ir nublokšti T. Sąjungos sankcijas, užsitikrinant visomis karo reikmenimis.

SAKO IŠMUŠTA 700 ETIOPŲ

Roma. — Gruodžio 22 d. mušyje ties Abbi Addi Italai smarkiai sumušė Etiopus, sako 700 Etiopų užmušta ir 2,000 sužeista.

Italų pusėje užmušta 157 ir 173 sužeista.

8,000 MUZIKANTŲ GAUNA WPA ALGAS

Washington. — Ne tik "juodi darbininkai" paliesti bedarbės. Štai šiose dienose tapo suorganizuoja 8,000 muzikantų į įvairias grupes, kurie gauna algas iš to paties bedarbiams darbų teikimo fondo. Muzikantų bedarbių sužiurėtoju paskirtas Nikolai Sokoloff Jis sako, netrukus bus sutvarkyta apie 17,000 muzikantų ir pastatyta griežti jiems tinkamose vietose.

Sudaroma koncertiniai ir simfoniniai orkestrai, dudų orkestrai, namams, šokiams ir visoki kitoki orkestrai.

Muzikantų išvedimui iš krizio valdžia paskyrė 27 milijonus dolarių.

Suv. Valstijų karo departamentas pasiryžęs pirkti 500 naujų kariškų lėktuvų, kam reikalinga $20,000,000 suma. Lėktuvai butų paskiausių modelių.

TUKSTANČIAI UŽMUŠTA ŽEMĖS DREBĖJIME

Nepilnos žinios iš Szehuan provincijos, Kinijoje, sako kad žemės drebėjime Gruodžio 18 d. ten užmušta tukstančiai žmonių. Ta sritis yra kalnuota.

ŠTAI KAIP MĖTOMA PINIGAI

Suv. Valstijų iždas gauna labai dideles ineigas už aptaksuotus nereikalingus žmogaus pragyvenimui dalykus.

Pav., per penkis mėnesius nuo Liepos 1 d. taksų už svaiginančius gėrimus gavo $221,188,627 — $42,270,028 daugiau negu per tiek pat laiko 1934 metais.

Tikima kad už visą fiskalį metą valdžia taksų už degtinę surinks iki $550,000,000.

Taksų už tabaką per tuos pačius penkis mėnesius gavo $221,108,086 — tai yra $17,000,000 daugiau negu tuo pat laiku 1934 metais.

Tabakas, svaigalai, kortos ir kiti tos rušies dalykai, kurie priskaitomi prie "griešnų" daiktų, aptaksuojami pirmiausia ir iš jų valdžia turi milžiniškas ineigas.

PAKLIUVO PO 15 METŲ

New York. — Juozas V. Stasiulevičius, kuris karo laiku prasižengė kaip agitatorius prieš valdžią, agituodamas Lietuvius nestoti kariumenėn, šiose dienose pakliuvo ir turės turbut išbildyti savo bausmę. Jis 1918 metais buvo nuteistas trims metams kalėti, bet šėjęs po užstatu, pabėgo ir išvažiavo Rusijon. 1933 m. gryžo ir apsigyveno Brooklyne. Čia ir pakliuvo.

KINAI STUDENTAI JUDA PRIEŠ JAPONIJĄ

Šanghai. — Kinai studentai tukstančių skaičiuje surengė demonstraciją protestui prieš Japonį įvedamą Šiaurinei Kinijai autonomiją po Japonijos globa.

Prieš demonstruojančius policijai uždrausta pavartoti ginklą, kad studentams nukentėjus nesivystytų teroras prieš Šanghajuje gyvenančius Japonus.

Studentai pareiškė jog nori kad Kinijos valdžia ginklo pagalba eitų ginti šiaurinę Kiniją, jeigu valdžia to nedarys tai eisim mes, šaukia studentai.

LINDBERGHAI APLEIDŽIA AMERIKĄ

New York. — Lakunas Pulk. Charles A. Lindbergh su žmona ir mažu vaikučiu apleido Ameriką ir išvažiavo apsigyventi Anglijoje.

Vieni kalba kad jų išvažiavimą paskatino baimė kad kitą jų vaiką grobikai nepavogtų. Kiti sako kad Lindbergh vyksta į Angliją sąryšyje su planuojamu pradėti per Atlantiką oriniu susisiekimu.

Tiki kad kareiviai galės gauti bonus. Washington. — Atstovų Buto kalbėtojas Byrns pareiškė kad sekančiame kongreso posėdyje yra galimumai gauti kareiviams bonus, bet pageidauja kad daugybė bilių reikalaujančių bonų butų kaip nors suvienodinta.

14 PRIGĖRĖ AUTOBUSO NELAIMĖJ

Hopewell, Va., Gruodžio 22. — Keturiolika asmenų sutiko mirtį šaltame vandenyje Appomattox upės, kuomet Greyhound pasažierinis autobusas per neapsižiurėjimą šoferio nulėkė per nukeltą tilto dalį į upę ir nugarmėjo į 30 pėdų gilumą.

Autobusui nuskendus su žmonėmis, lavonus vėliau iškėlė į viršų naras, kuris nusileido į gilumą tiek kartų kiek buvo žmonių. Patį autobusą vėliau iškėlė. Jis buvo sveikas, tik langai išmušti. Prigėrė ir šoferis.

TAI BENT ŽIEMA!

Toronto, Ont. — Prieš Kalėdas, Ontario valstijoje užėjo tikrai smarkus šalčiai: šalčiausia vieta Ontario provincijoje buvo Baltosios upės srityje, kur šaltis siekė 40 žemiau 0.

ŽUVO 142 ŽMONĖS

Praeitą sekmadienį, automobilių nelaimėse, įskaitant įvažiavimą į upę autobuso su 14 žmonių, žuvusių skaičius pasiekė 142.

Tarp nelaimingų mirčių yra ir mirtis aklo Suv. Valstijų Senatoriaus Schall iš Minnesota valstijos.

GUDRI BOLŠEVIKĖ PAKLIUVO

Kadievka, USSR. — Čia pakliuvo į policijos rankas gudri moteris, kuri praturtėjo apgaudinėdama kitas moteris: ji pasirengus vyru "apsivedė" su devyniomis merginomis. Tuoj po vestuvių, savo "nuotaką" nugirdydavo ir pagrobus jos pinigus ir viską kitką pradingdavo. Pabėgus ji vėl persirengdavo į moterį ir todel policijai buvo sunku plėšikę susekti. Daktarai ją apžiurėję rado kad ji yra visai normalė moteris, tik naudojosi tokiu budu kitas moteris apiplėšti.

Ji matyt gerai sugyveno ir su komunistais, nes nebutų galėjus ilgai laisvai bėgioti.

NORI STATYT MILŽINUS JURŲ LAIVUS

New York. — Keliama sumanymas kad Suv. Valstijų iždas skirtų gana pinigų išstatymui dviejų jurų milžinų laivų kurie galėtų vežioti pasažierius į Europą už $50 ir vienu sykiu pervežtų iki 10,000 žmonių.

Tie laivai turėtų buti po 100,000 tonų sunkumo, po 1,250 pėdų ilgio, ir galėtų pervažiuoti į keturias dienas.

Jie butų didesni už naujus Prancuzų "Normandie" ir baigiamą įrengti Anglijos "Queen Mary", kurie yra po 1,000 pėdų ilgio.

Atskyrė Žydus. Lenkijoje, Lwowo universitete, katalikams studentams reikalaujant, tapo įrengti paskiri suolai Žydams studentams.

LAIMINGŲ NAUJŲ METŲ

Linkime visiems "Dirvos" skaitytojams, bendradarbiams, korespondentams ir rėmėjams

Redakcija ir Administracija

SENOSIOS TĖVYNĖS REIKALU

Vilniui Vaduoti Sąjungos ir Vilniaus Geležinio Fondo vardu reiškiu broliams ir seserims išeiviams savo širdingus sveikinimus: Linksmų Šventų Kalėdų ir laimingų Naujų 1936 Metų!

Vienas Dievas težino ką žada Lietuvai ateinantieji metai. Mes visi linkime kad Naujieji Metai butų jai ramaus progreso ir augimo metai.

Tačiau prie to turime prisidėti ir mes, gyvenantieji Amerikoje. Baimė ima kad musų prisirišimas prie Lietuvos ir geriausi jai linkėjimai neišsigimtų į tą beveiksmę platonišką meilę, kuri moka tik saldžiai padusauti ir gražiai pašnekėti.

Žinoma, gražios ir naudingos yra patriotingos kalbos, skambųs nutarimai, energingi protestai. Jie tuo svarbųs kad rodo musų Lietuvišką gyvumą, mus ir musų Tautą garsina, neleidžia pasauliui Lietuvos pamiršti.

Tačiau, deja, viso to dar maža. Savo meilę Lietuvai turime parodyti darbais, pasiaukojimu. Jei kiekvienas iš musų ateinančiais metais ne tik žodžiais bet ir darbu ir nors nedidele auka Lietuvos reikalus paremsime, tuomet mes ir patys pasijusime stipresni Lietuviai, ir musų Senoji Močiutė Lietuva greitai numanys savo išeivių vaikų darbą ir brangumą.

Gerbiamieji, turiu drąsos atsiliepti į Jus ne kokiu partišku ar sroviniu Lietuvos reikalu. Atsiliepiu reikalais tų Lietuvos organizacijų kurios rupinasi pačiu didžiuoju Tautos reikalu — Vilniaus atgavimo reikalu — ir kurias remia visi Lietuviai be skirtumo pažiurų ir nusistatymų.

Juk ne perdidelis ir ne persunkus pageidavimas kad ateinančiais 1936 metais visi Amerikos Lietuviai kurie dar neturi, įsigytų Vilniaus pasus (už 10 centų) ir visi įlipintų į juos bent po vieną Vilniaus ženklelį už tiek vertės kiek jis arba ji pasigali (nuo 5 centų iki 1 dolario). Tačiau, kad tas pageidavimas butų įvykdytas reikia kad kiekvienoj musų kolonijoj susidarytų burelis pasiaukojusių žmonių kurie, darbą suplanavę ir pasidalinę, prieitų kiekvieną organizuotą Lietuvių grupę ir kiekvieną atskirą asmenį ir jiems aiškiai ir nuoširdžiai šį reikalą išdėstyti, pasiulyti įsigyti (kas dar neturi) Vilniaus pasą ir Vilniaus ženklelių.

Musų išeivių spauda ir musų visos organizacijos turėtų įkvėpti ir giliai įskiepyti visiems Lietuviams mintį jog tai yra šventa priedermė paremti kasmet Lietuvą, nors ir nedidele pinigine auka (kad ir perkant ir įsilipinant į savo Vilniaus pasą nors už 5 centus Vilniaus ženklelį). Be abejo, bus tokių kurie ir dolario nepasigailės kasmet Lietuvos reikalams. Bet jeigu suplauktų vidutiniškai nors po 5 centus nuo Lietuvio, didelio ar mažo, kasmet Tautos reikalams, tie reikalai laimėtų apie 30 ar 40 tukstančių dolarių. Vienybė daug gali.

Į tą vieningą ir visuotiną musų Vilniaus reikalo darbais rėmimą aš, Tamstas širdingai širdingai sveikindamas, išdrystu kviesti.

Su gilia pagarba
K. F. KEMĖŠIS,
V. V. S. ir V. G. Fondo
Įgaliotinis,
640 E. Capitol St.
Washington, D. C.

P. S. Vilniaus pasų ir Vilniaus ženklelių įvairiomis kainomis Lietuvių organizacijos gali įsigyti (kreditan) iš New Yorko Konsulato (Consulate General of Lithuania, 46 Fifth Avenue, New York City) arba iš Amerikos L. R. K. Federacijos Centro (2334 S. Oakley Ave., Chicago, Ill.). Į tas vietas reikia siųsti ir pinigus už išparduotus pasus ir ženklelius.

NAUJAS LAIVŲ REKORDAS KLAIPĖDOS UOSTE

Kaunas. — Kaip žinoma, 1932 metai Lietuvos pajurio istorijoje atžymėti rekordiniais metais, tais metais įplaukusių laivų skaičius Klaipėdos uoste pasiekė 1113 laivų. Tai buvo savotiškas rekordas, nes niekada toks didelis skaičius laivų, atgavus Lietuvai išėjimą į jurą, nebuvo pasiektas.

1933 metais įplaukė 1096 laivai; 1934 m. — 1030 laivų.

Gi šiais 1935 metais, nežiurint gana sunkių laikų laivininkystėje, musų uoste laivininkystė žydėte žydėjo ištisus metus, kas svarbiausia dabartiniu metu, kada kaimyniniai uostai beveik visiškai apmirę.

Klaipėdos uosto rekordas šymet sumuštas dar toli prieš meto galą. Jau Gruodžio 1 d. buvo įplaukę 12 laivų daugiau negu 1932 metais Gruodžio 31 dieną. Viso šymet per 11 mėnesių įplaukė į Klaipėdos uostą 1125 laivai.

Tikima per Gruodžio mėnesį įplaukiant dar 100 laivų, jeigu laivų judėjimas eis ir toliau tokiu tempu kaip dabar, arba jeigu jo nesutrukdys oro sąlygos — stiprus šalčiai ir tt.

Paprastu žiemos oru Klaipėdos uostas neužšala.

Lietuvos Derybos su S. Rusija ir Suomija

Kaunas. — Kaune įvyko derybos su Sovietų Rusija prekybos reikalais. Norima praplėsti abiejų šalių prekyba dar labiau.

Taip pat atsibuvo Lietuvos-Suomijos prekybos derybos.

PITTSBURGH

DŽIAUGIASI IŠ SAVO BEZDŽIONKIŠKO AKTO

Du Pittsburgho cicilikučiai Bakanas ir Dargis, kurie atėjo pasirėkaut, o Dargis dar kaip bezdžionė krėslais pašokinėt tautininkų surengtose prakalbose Gruodžio 8 d. LDM. salje, po to "Naujienose" savo tokį pasielgimą ilgiausia aprašo su pasididžiavimu.

Civilizuotas žmogus gėdytųsi apie tai pasisakyti kitiems

Skaitęs.

BEDARBIŲ TUKSTANČIAI DIRBA

Pittsburghe ir Allegheny apskrityje, į visokius viešus darbus iki Gruodžio vidurio paimta 57,000 buvusių bedarbių.

Iki to jie gaudavo pašalpą be jokios darbo.

PENNSYLVANIJOS BANKAI AUGA

Valstijos bankinių reikalų sužiurėjimo sekretorius skelbia kad Pennsylvanijos valstijos 652-se bankuose pinigų padėliai nuo Spalių mėnesio 1934 m. padaugėjo $177,513,088 suma. Tas padaro šios valstijos bankų stovį stipriausį kokiame jie kada buvo.

Visas bankų kapitalas siekia $2,816,496,748.

Pinigų taupytojų skaičius padidėjo 139,360 asmenimis to paties laiko bėgyje.

Bankinių įstaigų nuo to paties mėnesio 1934 metais sumažėjo nuo 691 iki 652.

NORĖJO APKALTINT DUKTERĮ

Tunkhannock, Pa. — Girta tėvas, Frank Majovski, 46 m amžiaus, norėjo priversti savo dukterį kad jį nušautų ir kaji paskui butų apkaltinta. Mergina, 17 metų amžiaus, turėjo laikyti šautuvą, o tėvas pat buvo pritaisęs šniurą prie gaiduko. Patraukus šniurą, šautuvas iššovė, bet nepataikė. Po metus šautuvą išbėgo, paskui tėvas šovęs į ją ir nepataikęs pats nusišovė.

DETROIT

MIRĖ LIETUVIS POLICIJOS LEITENANTAS

Gruodžio 17 d. čia mirė Lietuvis, Aleksandras Brachulis buvęs Detroito policijos leitnantas. Jis mirė turėdamas tik 46 metų amžiaus. Gimęs Pennsylvanijoje. Apsigyvenęs Detroite prieš keliolika metų jis buvo priimtas Detroito policijantų eilėse 1914 metais. Per pasaulinį karą, stojęs kariumenėje, buvo sarženta militarinės policijos. Gryžęs iš kariumenės, gavo atgal Detroito policijoje tarnybą, už kelių metų buvo pakeltas į saržentus, o 1928 metais į leitenantus. Mirė po ilgos ligos.

Paliko dideliame nuliudime žmoną, Grace, keturis brolius, kurių trys taip pat tarnauja Detroito policijoje, ir tris seseris.

Palydėtas į kapus su policijos garbės palydovais, palaidotas Gruodžio 20 d., Mt. Olivet kapinėse. Gedulingos pamaldos atsibuvo Šv. Cecilijos bažnyčioje. Palydėjime dar dalyvavo ir Amerikos Legiono ir Užrubežinių Karų Veteranų garbės palydovai, kadangi jis buvo tų organizacijų nariu.

Ona C. Aksomaitienė.

Nebuk žilas

Stebuklingos Gyduolės, kurios Panaikina žilimą, Plaukų Slinkimą ir Pleiskanas. Šias gyduoles privalėtų turėti kiekvienas kuris žyla, slenka arba pleiskanuoja plaukai. Nėra nieko už jas geresnio iki šiol išrasta. Specialis introdukcijos pasiulymas: didelis $2 pakelis tik už $1. Užsisakykit šiandien ir sutaupykit $1. Jeigu nebusit pilnai patenkinti jums pinigai bus sugrąžinti.

Reikalaujam Agentų

J. SKINDER Dept. D
Box 54 Universal, Ind.

LABAI DUOSNUS

"KALĖDŲ DIEDUKAS"

arba: Kaip SLA. Iždininkas Gugis "Dovanoja" Susivienijimui Tukstančius Dolarių...

Mes nei nežinojom kad tuom labai duosnų "Kalėdų Dieduką" pavidale Susivienijimo lietuvių Amerikos iždininko dv. K. Gugio iš Chicagos!

Kaip perkunija iš tyro dangaus, štai "Tėvynės" nr. 50-me — kaip tik prieš pat Kalėdas — skaitome kad tas "Kalėdų Diedukas" padaro tokias dideles sumas "dovanų", kad tu, SLA. nary, tik džiaugkis, pasakyk onui advokatui Gugiui bravo! ir žiurėk, vėl balsuok už jį į SLA. iždininkus!

Paskaitykime ką užtinkame "Tėvynės" nr. 50-me, S.L.A. Pildomosios Tarybos suvažiavimo protokole, paragrame 95:

"95. **Svarstoma Iždininko K. P. Gugio priduotos advokatų teismo pripažintos sąskaitos už forklozavimus dešimties nuosavybių Chicagoje, ant kurių Susivienijimas buvo davęs pirmo mortgičio paskolas. Sąskaita yra sumoje $7,623.58, tačiau Iždininkas K. P. Gugis sulig sutarties su Pildomaja Taryba jos suvažiavime kovo mėnesį, 1933 m., atlygina Shenandoah Trust Co. banke uždarytų SLA. pinigų sumoje $3,532.85 ir toliaus sutinka bei paveda SLA. Našlių ir Našlaičių Fondui tokią sumą kokią minėtas bankas ateityje Susivienijimui išmokės; toliau pusė likusios sąskaitos sumos, butent $2,040.32, dovanojama Susivienijimui, o likusi suma, $2,040.32, išmokėti advokatams. Vienbalsiai nutarta Iždininko K. P. Gugio pasiulymą priimti ir jo priduotos advokatų sąskaitos likusią dalį sumoje $2,040.32 išmokėti."**

Ačiu, gerb. 'Kalėdų Dieduk' už tokias gausias dovanas — ne $5,500! Ačiu visų SLA. narių vardu! Daugiau tokių dovanų padalink, nes kas mėnesis gauni iš SLA. kuopų tukstančius dolarių! Iš tų gaunamų tukstančių dolarių išrašyk kas mėnuo po kelis čekius ir dovanok kam tik nori, o už tai susilauksi garbės didesnės gu Carnegie ar Rockefeller susilaukė. Tie irgi ne savo pinigus dalino ir aukavo.

Atviras akių muilinimas

Šis SLA. iždininko Gugio sąskaitimas "Kalėdų Dieduko" rodės yra atviras muilinimas Susivienijimo Lietuvių Amerikoje narniams akių.

Gerbiami nariai, tik pažiurėkit į skaitlines, kurias protokole matote:

Ar girdėjot kur pasaulyje kad už "forklozavimą" dešimties paprastų gyvenamų namų, kurių vieni gal buvo didesni, viti visai menki, išeitų $7,623! Juk tai išeina po $762 kiekvienam namui! Kur rasit kad nutų tiek mokama už vieno namo forklojavimą? Daugelyje net didmiesčių forklozavimas namo kaštuoja nuo $75 iki poros šimtų dolarių. Tiktai kur nėra kompeticijos, ten advokatas pasiima daugiau, bet kur reikia konkuruoti su kitu advokatu, ten užtenka nuo $75 iki $100 už "forklozavimą".

O Gugis paduoda Susivenijimui sąskaitą — po $762 nuo namo! Kitas namas visas tos sumos nevertas. Paėmęs milžinišką sumą SLA. pinigų už forklozavimą dešimties namų, jis pasiverčia labdaringu "Kalėdų Dieduku": to tau, Susivienijimo, $3,532 "atlyginimo" už per Gugio kaltę prarastus Shenandoah Banke SLA. pinigus; to tau, Našlių ir Našlaičių Fonde, $2,040, ir dar man lieka $2,404, arba po $204 **nuo kiekvieno forklozuoto namo!**

Kitaip sakant, Gugis paėmė $5,583 Susivienijimo pinigų, sėmęs jų saują "padovanojo" pačiam Susivienijimui, kitą — "atidavė" atlyginimo už savo darytus nuostolius, kad SLA. nariai iš džiaugsmo jo "geraširdingumu" nespėtų pamatyti jog jis dar ir sau pasiėmė po $204 nuo kiekvieno forklozuoto namo!

Senai jau eina gandai kad SLA. iždininkas Gugis iš tų didelių sumų, paimamų už forklozavimus, maitina Chicagos socialistų laikraščio redaktorių, o tas už tai jį stengiasi palaikyti iždininko vietoj! Ar tas teisybė?

Iš kur socialistai turi tiek pinigų savo kandidatų propagandai? Kodel visi SLA. nariai gauna socialistų laikraštį dykai?

Ateina SLA. valdybos rinkimai, ateina seimas — nariai, pasirupinkit pažiurėti kodel **jusų pinigai taip duosniai dalinami to "Kalėdų Dieduko"!**

Jau senai yra verkiantis reikalas SLA. iždą laikyti Pennsylvanijoj, kodel duoti Gugiui iždą laikyti savo rankose Chicagoj, ir dar del formos važinėti į Pittsburghą, nuduodant kad SLA. iždas formaliai laikomas Pennsylvanijoj?

Išrinkit SLA. iždininku Adv. J. S. Lopatto, kuris yra tikras Pennsylvanijos žmogus — su tuo SLA. iždas bus formaliai Pennsylvanijoje, ir pasibaigs "dovanojimai" tukstančių Susivienijimo dolarių!

Pittsburghietis.

WATERBURY, Conn.

KO KORESPONDENTAI MIEGA?

Nežinia del ko Waterburio Lietuviai korespondentai nieko neparaašo apie Waterburio Lietuvių veikimą, tarytum niekas čia nevyksta.

Visa bėda reikia mesti ant korespondentų. Čia Lietuviai darbuojasi gerai, nei kiek ne atsilieka nuo kitų tautų, dirba savutinius kulturinius darbus ir savo darbais gali pasididžiuoti.

Čia keliolika tautų buvo šiais metais surengusios savo tautinius senovinius namus, Lietuviai pastatė gražią bakužę su visais įrengimais, gražiai atrodė viduje, o iš lauko galima buvo pažinti ir atskirti nuo kitų tautų. ant namo plevėsavo trispalvė vėliava, ant stogo buvo garnio lizdas su garniu. Visu parodos laiku kaip kitas taip ir Lietuvių bakužę aplankė tukstantinės minios žmonių.

"Dirva" nesenai visiems priminė kad parašytų apie mirusių Lietuvių praeitį — tų kurie dabar miršta, persiskiria su šiuo pasauliu. Apie trys Lietuviai rodos tik Gruodžio mėnesį čia numirė, apie juos buvo parašyta Angliškoj spaudoj, o Lietuviškoj nieko.

Waterburio Lietuvių Nepriklausomybės Politiško Klubo susirinkimas atsibuvo Gruodžio 13 d. Narių atsilankė diktokas skaičius, buvo renkama valdyba ir visos reikalingos komisijos. Valdyba visa išrinkta senoji, tik vienas finansų raštininkas išrinktas naujas. Naujasis raštininkas, kandidatuodamas gyrėsi kad jis gerai tą darbą supranta, ir algos užsikėlė tris kartus daugiau. Lauksime jo darbo vaisių.

Pirmininkas, Tamas Matas, pareiškė labai gražiai, pasakydamas kad kol jis dirbs, bus klubo nariu tai ir klubas kils ne tik finansiškai bet ir kulturiškai. Mes visi klubo nariai dirbsime išvien su valdyba, nes ir mums apeina Lietuvių reikalai ir apšvietos kėlimas.

J. Galinis.

J. A. URBONAS
"Dirvos" Agentas Daytone
534 Michigan Ave. Dayton, O.

Kurių prenumerata šiuo laiku jau

PASIBAIGĖ

Pasistengkit tuojau atnaujinti kad "Dirva" Jus lankytų nesutrukdoma. Pasistengkit atnaujinti dabar, gausit DOVANŲ 1936 m. sieninį Kalendorių. Persiuntimo kaštams pridėkit 10 centų. Pinigus už "Dirvą" lengviausia siųsti įdėjus į laišką $2 popierinį ir 10c sidabrinį, arba Money Orderiais ri čekiais. Visada įrašykit savo antrašą laiške, ant voko (konverto) sugryžimo antrašą, ir aiškų "Dirvos" antrašą, ir Jusų pinigai ateis be jokių kliučių.

"DIRVA" 6820 Superior Ave, Cleveland, Ohio.

AKRON

SMULKIOS ŽINIOS

Kaziui Bartkui Gruodžio 15 d. einant gatve, ant jo užvažiavo automobilis ir labai sužeidė. Liko nuvežtas Peoples' Ligonbutin, randasi sunkioj padėtyje. K. Bartkus yra senas "Dirvos" skaitytojas.

Išgirdęs apie tėvo nelaimę, iš Chicagos atvažiavo jo sunus Antanas atlankyti. Linkėtina p. Bartkui pasveikti.

Kurie "Dirvos" skaitytojai gavo nuo savo laikraščio leidėjų sieninius kalendorius labai jais patenkinti. Tai puikų Kalėdoms dovana. Gavusieji visi linki "Dirvai" laimingai sulaukti Naujų Metų ir gautų daug naujų skaitytojų.

Kalnas.

BALTIMORE, MD.

IŠKILMINGOS JAUNUOLIO LAIDOTUVĖS. Gruodžio 14 d. tapo palaidotas iškilmingai, be bažnytinių apeigų, jaunuolis, Antanas Bučys, vos sulaukęs 22 metų amžiaus. Velionis gimė Birželio 13, 1913 m. Mirė Gruodžio 11 d.

Laidotuvių dieną, apie pirmą valandą po pietų, pradėjo rinktis lydėtojai automobiliais ir pėksti, atiduoti jam paskutinį patarnavimą. Pribuvo ir dudų orkestras, kas dar daugiau sutraukė žingeiduolių, nes muzika laidotuvėse čia yra retenybė.

Lygiai 2-rą valandą pasigirdo liudni muzikos aidai, kurie sudrebino visus susirinkusius. Iš namų pradėjo išeiti ir sėsti į automobilius lydėtojai. Pirmiausia išėjo velionio tėvai brolis su žmona, ir artimesni giminės. Jų graudus verksmas susiliejo su liudnu laidotuvių maršo aidu. Išnešta baltas karstas, vainikais apkrautas kuriame gulėjo tas jaunuolis Karstą nešė šeši jaunuoliai, o šale ėjo šešios baltom suknelėm apsirėdžiusios mergaitės. rutų vainikais ant galvos, rankoje nešinos po gražią baltą gėlę. Dudų orkestras be pertraukos griežė tą liudną laidotuvių maršą, kurio aidai traukte traukė iš žmonių ašaras.

Karstą įdėjus į vežimą, prasidėjo kelionė į kapus, lydėtojams eilėje automobilių pasekant. Nuvykus į kapines, ten vėl dudų orkestras pasitiko su liudnu maršu. Laidotuvių direktorius davė ženklą, ir muzika prie duobės nutilo. Tada poni Julė Rastenienė pasakė trumpą bet jautrią prakalbėlę. Po to, dar atlikus mažus laidotuvių formalumus, orkestrui griežiant palydovai po valiai pradėjo trauktis nuo duobės, į kurią tapo nuleistas karstas — iš kur jau niekas negryžta į gyvųjų tarpą.

Po laidotuvių, lydėtojai sugryžo į namus, kur buvo patiekta pietus. Pietų laiku poni Rastenienė ir P. Jaras pasakė po trumpą užuojautos kalbą velionio tėvams ir varde jų padėkojo palydovams.

Šiuomi aprašymu, velionio tėvai, Adelė ir Ignas Bučiai, viešai dėkavoja visiems savo prieteliams kurie budėjo naktimis prie velionio ir tiems kurie palydėjo į kapines jų mylimą sunų.

Lai buna tau lengva šios šalies žemelė. **P. P. Jaras.**

ARGENTINA

Berisso Kolonija

IMTIKAS JUOZAS KOMARAS ARGENTINOJ

Juozas Komaras, atvykęs į Argentiną, Buenos Aires, nepamiršo aplankyti Berisso Lietuvių kolonijos. Lapkričio 15 d. atvyko Berissan imtis, ta proga aplankė žymesnes Lietuvių įstaigas. Jis girdėjo bulamas Buenos Aires kad Berisso Lietuvių kolonija yra dideli, nes čia yra maždaug apie 3000 Lietuvių, ir jų tarp pasižymėjusių organizacijų veikėjų, p. Komaras atvažiavęs į Berisso pirmutinėje eilėje aplankė pas p. Longiną Rimavičių, Argentinos Lietuvių Tautininkų Sąjungos garbės narį, gabų komersantą. Ten sutiko Argentinos Liet. Tautininkų Sąjungos pirmininką Povilą Mažuolį ir kelis valdybos narius; Prez. Antano Smetonos vardo pradžios mokyklos mokytoją Pupenį, "Argentinos Aido" redaktorių Stasį Bogušą, Mindaugo Draugijos nekuriuos narius ir nemažą skaičių šiaip Lietuvių.

Lietuvių tarpe pasireiškė didelis džiaugsmas, pamatę paduliniai garsų imtiką iš Šiaurinės Amerikos, visi sveikino, linkėjo gero pasisekimo Argentinoje. Svečią pavaišinus, padėjiota po miestą aprodyti. Jonas Rimavičius užkvietė svečią pas save vakarieniauti, p. Komaras tuoj užklausė ar bus lietuviškų barščių.... nes kibse šalyse važinėjant Lietuviai vis pasiilgsta savų valgių. Vakvynei kvietė "Argentinos Aido" redaktorius pas save.

Ne visi vietos Lietuviai spėjo sužinoti kad čia lankosi Lietuvis ristikas, bet diduma suinojo, ir kožnas stengėsi eit. pažiurėti kaip musų tautietis insis su Argentinu. Daugiau kaip pusė salės buvo Lietuvių, o kiti visi buvo kitų maišytų tautų, nes buvo keleto tautų tipruolių.

Imtynėse, pirmoje eilėje išėjo Lenkas su Argentinu; Lenkas laimėjo; po jo Italas su Čekiečiu — Italas laimėjo. Trečioje eilėje pasirodė musų stipruolis Juozas Komaras. Jam išėjus, Lietuviai nepaprastu džiaugsmu šaukė: Valio Lietuvis! Nepraėjus penkioms minutoms imtynių, Komaras savo priešą nugalėjo.

Po imtynių, visi Lietuviai skirstėsi linksmi, ir mažas burelis vientaučių palydėjo svečią iki p. Rimavičiaus namų, vakarienei ir ten pat pas p. St. Bogužą nakvynei.

Sekantį rytą p. Komaras aplankė Prez. Antano Smetonos vardo pradžios mokyklą "Argentinos Aido" redakciją ir nekurias žymesnes Lietuvių šeimas. Vakarui atėjus, kaip buvo kviestas Mindaugo Draugijos valdybos, p. Komaras nuvyko į tos draugijos rengiamą vakarą ir ten išbuvo iki ryto. Po visų iškilmių vėl išvyko į Buenos Aires. **Tr.**

PAJIEŠKAU BROLIUS, Jono ir Antaną Marcinkevičius arba Martinkus. Jonas gyveno kietųjų angliakasyklų srityje, dabar gyvena apie New Yorką. Antanas gyvena Wisconsin valstijoje. Iš Lietuvos: Pinkaviškio k., Plutiškių par. Marijampolės apsk. (2)

Vincas Marcinkevičius
531 E. 41 St. Cleveland, O.

SVEIKATOS ŽIURĖJIMAS LIETUVOJE

Kaunas. — Lietuvos gyventojų sveikatai saugoti šiuo metu yra (be Klaipėdos krašto) 36 ligoninės. Jų devynios išlaikomos valstybės lėšomis, 33 savivaldybių ir 24 privačių asmenų ar organizacijų. Jose yra 3,148 lovos: 1,110 lovų valstybinėse ligoninėse, 949 savivaldybių ir 1,089 privačiose ligoninėse.

Ligoninėms išlaikyti tiek valstybės iždas, tiek savivaldybės kasmet išleidžia dideles sumas, kurių tik maža dalis gryžta. Mat, ligoninėse gydosi daug beturčių ar mažai pasiturinčių žmonių, kurie už gydymą nemoka. Daugelis šiose ligoninėse gydosi į skolą, išgijęs gi, skolos negrąžina. Pav., 1934 metais valstybinės ligoninės už gydymą nurašė net 700,000 litų, šymet jau nurašyta per 500,000 litų. Tų sumų išieškoti jau nėra vilties.

Anksčiau žmonės ligoninės vengdavo, tik didelės bėdos verčiami kreipdavosi į ligoninę. Metai iš metų musų žmonės vis daugiau, net su menkomis ligomis, stengiasi patekti į ligoninę. Tai sveikintinas reiškinys.

Visi sveikatos reikalai Lietuvoje priklauso sveikatos departamentui, kurio direktorium yra Dr. J. Maciunas. "L.A."

Suomijos Nepriklausomybė Paminėta Kaune

Kaunas. — Gruodžio 6 d. Suomija minėjo savo nepriklausomybės 18 metų sukaktuves. Kaune šios iškilmės taip pat buvo atitinkamai paminėtos. Karininkų ramovėje buvo iškilmingas susirinkimas, o valstybės radiofone paskaitos apie Suomiją, ir Suomių muzikos koncertas.

Tarp abiejų kraštų santikiams plėsti Kaune ir Helsinke veikia Lietuvių-Suomių draugija. "M.R."

VENI 'DIRVOS' SKAITYTOJAI GAUS KALENDORIŲ

Visi "Dirvos" skaitytojai gali gauti dovanų puikų didelį sieninį Lietuvišką kalendorių. Kurie prenumerata jau baigiasi ar pasibaigus, viskas ko reikia tik atnaujint prenumeratą visam metui, ir pridėti 10c kalendoriaus persiuntimo kaštams padengti.

Kurių prenumerata baigiasi po kalendorių dalinimo laiko, tie gali gauti kalendorių dabar, prisiųsdami 10c persiuntimo kaštų.

Taigi pasistengkit atsiųsti savo prenumeratą — $2.10 su kalendorium, arba 10c už kalendorių jeigu dar prenumerata baigiasi kada vasarą, ir kalendorius bus prisiųstas tuojau.

Taipgi gali atnaujint savo prenumeratas kartu su reikalavimu kalendoriaus ir tie kurių prenumerata baigsis kada pavasarį.

Kurių prenumerata jau pasibaigus, kalendorius nebus siunčiamas nors prisiųsit 10c kaštų.

"Dirvos" Administraciją.

SIENINIAI 1936 METŲ KALENDORIAI

po 25 centus

(Dideli sieniniai, spalvuoti, su katalikiškomis ir bažnytinėm šventėm)

"Dirvos" skaitytojai mokėdami prenumeratą $2.00 ir pridėdami 10c persiuntimo kaštų, gauna vieną dovanų.

VIENĄ KALENDORIŲ GAUNA DOVANŲ IR NAUJI SKAITYTOJAI

Daugiau dasiperkant, reik pridėti po 20c už kiekvieną.

(Užsakant kalendorių pažymėkit numerį ir vardą)

1. Darius-Girėnas
2. Prez. Roosevelt su ereliu
3. Lietuvaitė ir Vytis
4. Vytauto Priesaika
5. Mergina ir kaimo vaizdas
6. Vaikai ir ukio vaizdas
7. Motina su vaikeliais
8. Lietuvaitė su vėliava
9. Amerika su vėliava
10. Kristus Vaikelis
11. Mergina juroj prie kryž.
12. Angelas sargas
13. Kristus ir vaikeliai
14. Šventa šeima
15. Kristus ir Šv. Juozapas
16. Kristus tarp ligonių
17. Kristus ir avelės
18. Kražių skerdynė
19. Visa Lietuva
20. Gražuolės
21. Mergaitės su šuniu
22. Vaikai ir arkliai

Persiuntimui reikia pridėti 10c už vieną, po 5c už kožną jeigu užsakoma daugiau negu vienas.
(Galima prisiųsti pašto ženkleliais)

"DIRVA"
6820 Superior Avenue
Cleveland, Ohio

Kitų Šalių Žvėrys Lietuvoje Pradėjo Veistis

Kaunas. — Prieš keletą metų Kaune įsisteigė "Pirmutinė Kailinių žvėrių Auginimo bendrovė", kuri kairiame Nemuno krante, prieš Lampėdžių kurortą, įtaisė kailiniams žvėrims auginti ukes. Ten buvo atvežta iš Argentinos ir Brazilijos nutrijų, iš Amerikos mėlynųjų lapių ir meškėnų, iš Aliaskos audinių, o iš Kanados juodsidabrinių lapių.

Išpradžių šie žvėrys Lietuvoje jautėsi nepergeriausia, jų veisimasis buvo silpnas. Ilgainiui bet gi žvėrys Lietuvoje pamažu priprato. Jų skaičius smarkiai auga.

Lietuvoj užaugintų lapių kailiai yra gana brangus. Už juos prieš kurį laiką Londone buvo mokama net apie 1000 litų.

Šiais metais už juodsidabrinės lapės kailį moka tik 400-550 litų, nes kainos krito.

Lietuvoje yra ir daugiau tokių ukių. "L.A."

"MARGUTIS"

Skaitykit "Margutį". komp. A. Vanagaičio leidžiamą muzikos žurnalą. Eina du kartu į mėnesį. Kaina metams $2.00. Prisiųskit 10c pašto ženkleliais, gausit vieną numerį pamatymui. Antrašas:

"MARGUTIS"
6812 So. Western Ave.
Chicago, Ill.

VISOKIOS
APDRAUDOS-INSURANCE
reikalais kreipkits pas mane
Gyvasties apdraudai (Life Ins.) patelefonuokit del paaiškinimų
Apdraudžiu namus nuo ugnies, tornados, taipgi namų baldus ir automobilius; prie to apdraudžiu nuo sužeidimų ir parupinu kitokią apdraudą. Jeigu baigiasi jusų apdrauda ant namo ar kitko, duokit man ją atnaujinti.

C. F. Petraitis
6702 SUPERIOR (viršuje)
Telef. HEnd. 5699

K. S. Karpius

"DIRVOS" REDAKTORIAUS K. S. KARPIAUS

Kelionė Lietuvoje

IR KITOSE ŠALYSE

(Tęsinys iš pereito num.)

PASKUTINIS KONGRESO POSĖDIS

RUGPJUČIO 17 d. — Šiandien po pietų susininko į Valstybės Teatrą visi delegatai, ir svečių suolai bei galerijos buvo pilnos žmonių. Pranešta kad pribuvo dar vienas delegatas, iš Vokietijos, kurio vardas neskelbta, kad nebutų Vokiečių persekiojamas kada sugryš, ir pasidarė 105 delegatai.

Eita prie priėmimo sumanymų ir rezoliucijų. Draugas Abekas siulė sumanymą kad balsavimas butų atliekama slaptai, nes sakė jie, komunistai, bijo kad juos kaipo tokius nenužiurėtų.... Draugas Abekas kodel tai užmiršo kad visą savaitę jis ir jo keli kiti draugučiai balsavo prieš viską kas Kongreso buvo tariama, siuloma ar renkama, ir juos niekas už tai nei areštavo nei baudė....

Pirmą rezoliuciją perskaičius, komunistai pradėjo prašyti balso apie ją diskusuoti, nes buvo nutarta duoti po 10 minutų laiko kalbėti už ir prieš. Draugas Abekas pasiprašė balso, Kongreso pirmsėdis Adv. Skipitis jam balsą suteikė, ir niekas tam neprieštaravo. Pirmsėdis pakvietė komunistą atstovą ant estrados savo kalbą pasakyti, reiškia kad butų įspudingiau ir formališkiau. Tas parodo kad komunistams jokių privilegijų neužgynė.

Per dešimts minutų galima daug pasakyti, ir draugas Abekas gerai jas sunaudojo. Jisai nukalbėjo labai **patriotiškai**, dažnai minėdamas, **"mes Lietuvių tauta", "musų Klaipėda", "musų kraštas"** ir kitus tokius gražius žodžius, iš kurių galėjai apsigauti kad jis yra tikras Lietuvis tėvynainis.... Prieš rezoliuciją nieko ypatingo nepasakė ir suėjus dešimčiai minutų laiko baigė kalbą ir nuėjo atgal į savo vietą.

Už rezoliuciją kalbėjo Dr. Račkus, pareikšdamas kad nereikia Lietuvą mokinti kaip gyventi ir tvarkytis, o tik svarstyti Lietuvių išeivijos reikalus.

Išskyrus kelių komunistų, visi kiti delegatai laikėsi išvien visuose klausimuose, taigi komunistų balsas buvo kaip skiedra dideliame pečiuje....

Draugas Ormanas-Urmonas irgi gavo balsą ir atsistojęs estradoje kalbėjo apie "vieningumą tautos" ir savo kalbą sako nori pasakyt "del tautos labo". Toliau įsikalbėjęs, jis reikalavo rezoliuciją taisyti. Nors diduma, apie 70 balsų prieš 12, nutarė diskusijas nekelti užbaigtu reikalu, bet komunistai, kurie nori kad jiems pripažintų laisvę, ir patys kalba apie demokratiją, nenorėjo laikytis jokios didumos nustatytos tvarkos.

Antrą rezoliuciją pasiulius, balso pasiprašė vėl tas pats Ormanas. Kaipo nauju klausimu, jis vėl gavo kalbėt 10 minutų. Jis pradėjo sapalioti pašaliniais reikalais, norėjo "atsteigti demokratines laisves Lietuvoje", prirodinėjo kaip ten žmonės "pavergti", "atimtos laisvės", kas sukėlė kitų delegatų nekantrybę ir pasigirdo balsai "jis meluoja!" Kan. Kemėšis, kuris šią antrą rezoliuciją skaitė, pastebėjo kad Ormanas kalba visai ne iš tos pusės. Kitų delegatų užmu Ormanui butų buvę nutraukta balsas ir jis nebutų gavęs baigti pasakoti ką nori, bet pirmsėdis Skipitis nuramino minią ir sako: "Tegul kalba, tegul pasako ką nori, pasibaigs dešimties minutų laikas ir jis pats nustos...." Salė nusijuokė, Ormanas baigė kalbėti, ir viskas baigėsi gražiai.

Komunistai kalbėjo ką norėjo, balsavo kaip jiems patiko, ir nors teatre galėjo buti ir "šnipų" ir policijos, niekas jiems nieko nedarė.

Trečią rezoliuciją, kuri prašo paramos užsienyje gyvenantiems Lietuviams, perskaičius, prašė balso Clevelandietis, draugas Mažeika. Šis nenorėjo eiti ant estrados, sako jam gerai kalbėti ten kur stovi, ir nukalbėjo kad Lietuvos jaunuomenė negauna pinigų literaturai, bet karčiamoms tai litų turi užtektinai — ir už tai jis kaltino Lietuvą ir Kongresą....

Po jo, stojo kalbėti garsus seniau Šiaurinėje Amerikoje gyvenęs, oratorius Kun. Bumša, dabar atvykęs iš Pietų Amerikos. Jis rezoliucijai tiek primetė kad joje nėra religiškų punktų ir niekur nepažymėta tikybos dėsniai. Jam atsakyta kad tas viskas jau buvo paminėta kitoje rezoliucijoje, kuri paakstina rėmimą ir palaikymą užsienyje Lietuviškų parapijinių mokyklų ir tt. Tuo Kun. Bumša buvo patenkintas.

(Rezoliucijų turinis jau buvo perspausdintas "Dirvoje" po bendru antgalviu "Pasaulio Lietuvių Kongresas ir Jo Nauda Pasaulio Lietuviams", taigi čia jų ir neperspausdinu.)

Rezoliucijas baigus, siulyta rinkimas narių Pasaulio Lietuvių Sąjungos valdybai. Numatyta buvo rinkti devynis asmenis, ir tas pasiulyta susirinkimui. Kaip paaiškėjo, musų katalikų vadai neapsiėjo be politikos: jie per kelis vakarus ar kelias valandas pirmiau kokusavo ir sutarė kad jie turi gauti penkis atstovus Pasaulio Lietuvių Sąjungoje, to negaudami jie visai nesusidės.... Na, ką padarysi, mums kurie turėjom mintyje Lietuvybės reikalą, o ne savo partijos siaurą politiką, buvo vistiek ar bus išrinkta daugiau katalikų vadų ar kitų, nes juk visi po oda yra tie patys Lietuviai. Pamaniau sau tik tiek: kažin ar jie išreikalauja penkių, reiškia didumos atstovų, kad galėtų nuosekliau dirbti, ar darbui užkirsti kelią, didumoje budami.... Parodys ateitis.

Iš perstatytų kandidatų, daugiausia balsų gavę, į Pasaulio Lietuvių Sąjungą išrinkta šie: L. Šimutis, iš Chicagos; J. Bulaitis, iš Anglijos; Prof. Pakštas, Kaunietis; Kan. Steponaitis (neatmenu iš kur), Dr. Leimonas, Kaunietis; Adv. R. Skipitis, Kaunietis; Prof. Sleževičius, Kaunietis; Redaktorius Kalnėnas, Kaunietis; S. E. Vitaitis, "Tėvynės" redaktorius, ir Prof. Kan. Kemėšis, iš Dotnuvos. Buvo keletas kitų kandidatų, bet jie negavo reikalingo balsų skaičiaus. Tarp jų balsavimuose pralaimėjo ir K. Augustinas, "Naujienietis", iš Chicagos, nors vienybės ir bendro darbo delei jis buvo iškalno numatytas ir rekomenduotas išrinkti į Pasaulio Lietuvių Sąjungos valdybą. Bet ką padarysi, delegatai už jį nebalsavo — ir gal gerai kad jo neišrinko, nes butų žmogų pastatę į nemalonią padėtį, kadangi socialistai Kongresui nepritarė ir vargu kada pritars jo darbams, ir Augustino bosas Grigaitis butų privertęs jį rezignuoti....

Bolševikai delegatai nuo balsavimų susilaikė, ir savo kandidatų nesiulė.

Po tų rinkimų, Ormanas vėl norėjo skaityt kokį tai savo pareiškimą ir pasakė kad jie Kongreso nepripažinsią.... Tas jau buvo iškalno žinoma ir jie žino ko jie į Lietuvą nukeliavo....

Galiaus pasiulyta rezoliucija padėkoti Lietuvos Valstybės Prezidentui Smetonai už Kongreso atidarymą, padėkoti Lietuvos spaudai ir visuomenei už gražų atsinešimą į Kongresą ir jo delegatus.

Adv. R. Skipitis, DULR pirmininkas, pasakė kalbą prie užbaigos, pareikšdamas džiaugsmo kad Kongrese dalyvavo ir kitų nusistatymų atstovų, kas parodė kad Kongresui visi pritarė ir atsiliepė.

A. Merkys, Kauno burmistras ir DULR vice pirmininkas, pasiulė išreikšti padėką Kongreso prezidiumui už tvarkų reikalų vedimą.

L. Šimutis dėkojo DULR už davimą progos viso pasaulio Lietuviams į Lietuvą atvykti ir už malonų priėmimą.

Visas Kongreso darbas baigta Lietuvos Himnu. Niekas visai neužsiminė nei žodžio apie sekančio Kongreso sušaukimą ir laiką, bet tas nebuvo užmiršta, kaip patirsite vėliau.

KELIOS PASTABOS

Musų bolševikai rinko iš darbininkų Amerikoje pinigus važiuoti į Kongresą, savo geram laikui, pasišvaistyti po Kauną, pasigert dovanai duotų gėrimų visu Kongreso laiku, bet prie paties Kongreso, nei pasaulio Lietuvių reikalų jie nei kiek neprisidėjo: atvyko viskam priešintis, lyg manikinai prieš viską pakelti ranką.... Jie sugryžę važinės po Ameriką sakydami kalbas, butų geistina kad darbininkai jiems visai netikėtų.

Jeigu Rusijoje, tame "darbininkų rojuje", kas nors į Kongresą atvažiavęs butų priešinęsis kiekviename klausime ir butų kėlęs balsą prieš valdžią ir šalies tvarką, tai tuoj po Kongreso, ar net nesulaukus jo pabaigos, butų buvęs išvytas iš Rusijos, o musų bolševikėliai sau po Kauną švaistosi laisvi ir gali buti Lietuvoje kiek nori, bet vis zurza apie "laisvių varžymą" ir kalba kitokius niekus.... Kur kitur jie rastų tokią draugišką ir svetingą valdžią kaip rado Lietuvoje....

Kongreso posėdžio laiku, atsilankė pas mane Prof. Volteris, paprašė įteikti jam knygą "Meruną", kurių keletą buvau nusivežęs į Lietuvą, ir sutarėm pasimatymą. Prof. Volteris, žilas senukas, Lietuvos istorijos ir senienų tyrinėtojas, labai įdomavo "Merunu" kada dar jį pradėjau rašyti, keturi metai atgal, ir norėjo susipažinti su veikalo turiniu. Kada pasiunčiau jam "Meruno" įžangą, profesorius atsiuntė ją atgal pareikšdamas kad visi mano surinkti istoriški faktai yra pilnoje tvarkoje ir jis neturi ką prie jų pridėti. Reiškia, aš niekur nepadariau klaidos kas lietėsi tai knygai surinktų istorinių davinių.

APLANKYMAS DARIAUS IR GIRĖNO LAVONŲ

Iš Kongreso salės, visi ėjome aplankyti Dariaus ir Girėno — tų musų oro karžygių — kunus, kurie buvo laikomi Medicinos Fakultete.

Pats inėjimas ir daėjimas į tą kambarį kur buvo jų kunai padėti, buvo įspudingas: ėjom per didelius karidorius, laiptais žemyn, iki daėjom tą nedidelį kambarį kuriame radosi du grabai.....

Du grabai ir pora jame subalzamuotų likučių — tai viskas ką likimas leido Lietuviams turėti iš tų dviejų narsių lakunų.... Inėjus į laikiną koplyčią, nedidelį kambarį, tuoj į akį puola tas ko ateini pamatyti: du grabai, padėti aukštai ant pastovų, apdėti vainikais, žvakėmis, prie grabų galvos ant sienos kabo atvaizdas Kristaus nuimto nuo kryžiaus.... Liudna ir nejauku darosi.... Kambaris nedidukas, tiktai laikina vieta tiems grabams prilaikyti, iki Kauno kapinėse bus pastatyta jiems tam tikra koplyčia, kuri statoma. Inėjusieji, visi apimti kotai gedulos jausmu, ir kambaryje budami tyli. Prie grabų kojų padėta užrašas apie jų atliktą žygį, su jų vardais.

Prof. Z. Žemaitis, Lietuvos Aero Klubo pirmininkas, kuris svečius į šią koplyčią vadovavo, pasakė trumpą kalbą. Paskui leido kiekvienam paeiliui užlipti aukštyn laiptukais ir pažiurėti į lavonus.... Aš paprastai nemėgstu į lavonus žiurėti ir niekad neinu nei į laidotuves, tačiau pasistengiau užlipti laipteliais ir pažiurėti į šiuos du lavonus kad galėčiau skaitytojams ir buvusiems Darius ir Girėno rėmėjams ir garbintojams, kurie paskiau juos apraudojo, pasakyti kaip dabar jiedu išrodo....

Grabo viršus iki pusei padengtas stiklu, ir užtaisyta taip tandžiai kad nei koplyčioje nei prie pat grabų prisilenkus nesijaučia jokis svetimas, negyvo pasaulio kvapas.... Jų subalzamavimas be abejo pašalino visą svetimą kvapą. Kiek atmename iš pranešimų, balzamavimas daryta taip kad kunai išsilaikytų ilgiems laikams.

Pirmiausia palipau ir pažvelgiau į Darių... Po to neužklausiau niekeno ar jų abiejų veidai padaryti iš tam tikro pleisterio, kiek artimiausia galima panašųs į juos, ar taip jų veidai susistovėjo po subalzamavimo, bet abu išrodė toli nuo panašumo į juos tikrus, gyvus, arba kaip buna žmogaus burna tuoj po numirimo. Gal but jų veidai dikčiai sugedo nuo nukritimo iki galutino subalzamavimo, ir reikėjo padaryti visai naujus veidus, iš pleisterio.... O gal jie tokie pasidarė, persikeitė po balzamavimo proceso.... Kaip ten nebuvo, jau ne tie ryškųs, malonųs veidai, ne tos žėrinčios akys kurios į mus žiurėjo kada jiedu, pilni vilčių, pasitikėjimo pergale ir nuskridimu į Lietuvą, su mumis Amerikoje kalbėjo ir džiaugėsi.... Jų abiejų galvos apmautos lakuno kepurės, kunai kiek buvo matyt apvilkti juodais žiponais. Bet viskas buvo matyt tik iki pusės.

Kartą pažiurėjus, daugiau nesinori jie matyti.... Jie musų nemato ir nejaučia kaip mes jaučiamės prie jų atėję.... Jų garbė dar nepasibaigė: jie bus padėti laikinai koplyčioje Kauno kapinėse, o paskui kai bus pastatyta Kaune Prisikėlimo Bažnyčia, jų lavonai bus pernešti ir amžinai palikti toje bažnyčioje specialiai įrengtose kriptose, kur bus laidojami ir kiti atsižymėję tautos žmonės....

Iš Medicinos Fakulteto rumų skirstėmės kas sau. Vakare dar bus statoma opera "Aida" delegatams pavaišinti ir supažindinti su Lietuvos opera. Visa diena buvo lietinga, taigi nebuvo kur eiti kaip tik šiek-tiek atilsėti ir parašyti savo namiškiams ir draugams Amerikoje atviručių....

(Bus daugiau)

LOS ANGELES, CALIF., LIETUVIŲ TAUTININKU VAKARAS

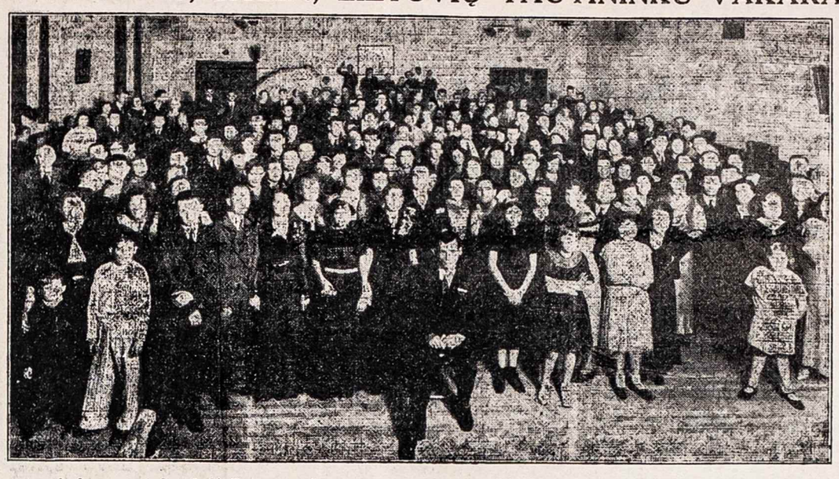

Šis atvaizdas parodo dalį Los Angeles, California, Lietuvių, dalyvavusių nesenai įvykusiame pasilinksminimo vakarėlyje, kurį surengė žinoma tautinė organizacija, "Lietuvių Vyrų ir Moterų Tautinis Pašalpinis Klubas". Įvairiam ir linksmam programui vadovavo Antanas J. Malinauskas (jisai sėdi šiame atvaizde pačiame viduryje, priešakyje), gerai žinomas darbuotojas vietos Lietuvių tarpe. Ponas Malinauskas yra "Dirvos" atstovas Tolimuose Vakaruose. Pas jį galima užsisakyti "Dirvą".

* * *

LIETUVIŲ PROTESTO REZOLIUCIJOS

Gruodžio 8 d., Los Angeles mieste, tapo surengta masinis protesto mitingas, po vadovyste Suvienytų Lietuviškų Draugijų Pietinėje Californijoje.

Buvo pasakyta kalbos klausimus liečiančiomis temomis, kalbėjo F. Valaitis, J. A. Babicz, M. Pukis ir Dr. J. Bielskis. Susirinkimo pirmininkas buvo A. J. Malinauskas, sekretorius Petras Repečka.

Išnešta rezoliucijos prieš karą, prieš Vokiečius del Klaipėdos, prieš Lenkus del Vilniaus, ir pageidavimas Lietuvos vyriausybei kad butų sušaukta seimas.

SAN FRANCISCO. Cal.

ŠIS-TAS IŠ MUSŲ KOLONIJOS

Lapkričio 15 d. įvyko LDLD. parengtas vakarėlis, kuriame dalyvavo apie 150 ypatų; beveik pusė to skaičiaus atsilankė iš Oaklando, kuris randasi skersai upės. Malonu buvo matyt kaip šių dviejų miestų Lietuviai sueję į vieną dailiai linksminasi be skirtumo pažiurų.

Čia yra SLA. kuopa, ALDS. kuopa ir LDLD. kuopa.

ŠIMTMETINĖS SUKAKTUVĖS. Šitas vakaruose pragarsėjęs miestas iškilmingai apvaikščiojo šimtmetines savo gyvavimo sukaktuves ir savo padaryto progreso. Buvo surengta demonstracija, kurioje dalyvavo virš šimtas Amerikoniškų bei kitatautiškų draugijų, dalyviai buvo apsirėdę įvairių spalvų kostiumais bei uniformomis. Dailiausia ir įdomiausia atrodė Kiniečių moterų draugijos narės, kurios dėvėjo savo blizgančius šilkinius tautinius rubus ir lėtai žengė nešdamos su savim Kiniškas lemputes. Atrodė lyg jos ieško naujo pasaulio.

Miesto istorija buvo atvaizduota nuo pat jo pradžios, kuris prasidėjo tik iš poros namukų, o šiandien turi apie 700 tukstančių gyventojų ir skaitosi turįs vieną iš didžiausių pasaulyje uostų; San Francisco dabar skaitosi finansinis ir ekonominis centras Pacifiko pakraštyje.

Iškart čia gyventojų skaičius lėtai augo. 1846 metais, kuomet Indijoniški kaimai perėjo nuo Meksikonų valdžios į Suv. Valstijų globą, buvo tik 50 namų ir 200 gyventojų. 1848 metais, prieš aukso atradimą, buvo tik 200 namų ir apie 1000 gyventojų. 1849 metais, kuomet James W. Marshall atrado šiame krašte auksą, nuo to San Francisco pragarsėjo visame pasaulyje. Tą patį metą į uostą atplaukė 700 laivų su 4000 žmonių, kurie paliko savo laivus "Dievo valiai", o patys spruko į ruduosius kalnus auksso ieškoti. Bet miesto žmonės sako kad visas tas auksas atrastas 1849 metais nėra tiek vertas ir niekuomet nebus tiek vertas kiek Golden Gate (Auksiniai Vartai) arba pats uostas į juras. Iš čia turima puikus susisiekimas juromis su visu pasauliu.

Nežiurint žemės drebėjimo ir ugnies kas išnaikino miestą 30 metų atgal, miestas vėl atsistengė ir išbujojo į vieną gyviausių vakarinėse valstijose miestų.

San Francisco didžiuojasi savo padarytu progresu ir savo prieplaukomis. Amerikonai labai brangina savo uostus, susisiekimas ir prekyba juromis jiems už auksą brangesnis. Lai tas buna pavyzdžiu ir mums: branginkime ir padėkime Lietuvai ginti nuo priešų savo vienintelį uostą Klaipėdą — musų tautos vartus į jurą!

O. Račkauskienė.

J. ŽEMANTAUSKAS
Viešas Notaras
Užrašo "Dirvą", "Vienybę" ir kitus tautinius laikraščiu
130 CONGRESS AVE.
WATERBURY, CONN

Netikėti Demokratybės Ginėjai

Tula Amerikiečių Lietuvių grupė, pasivadinus "Nacionaliu Lietuvių Veikimo Komitetu" (paprastai gi vadinasi "bendras pruntas") pastaru laiku agituoja mitinguose ir draugijų susirinkimuose, pirštdami ir platindami pasigautą tulą seniau buvusių Lietuvos prezidentų ir keletos buvusių ministerių pareiškimą, kuriame reiškiama mintis jog Lietuvai butų sveikiau jei vyriausybė pašauktų seimą, be kurio Lietuva apsieina ir valdosi jau devinti metai.

Nėra nieko nepaprasto kad kaip Lietuvoje taip ir čia Amerikoje yra taip manančių jog seimas galėtų suvaidinti rolę stebuklingo daktaro, kuris umai išgydytų visus negaliavimus. Taipgi nėra nieko stebėtino kad daugelis pamiršta jog nors seimai Lietuvoje yra buvę ir kraštą valdę per šešis metus, kad galop pati seimų valdžios sistema pagimdė 1926 metų politinę atmainą.

Bet yra keista ir nepatikėtina kad šiai "bendro prunto" komunistinei grupei, prisidengusiai tautiškos demokratybės skraiste, nuoširdžiai rupėtų demokratybė. Tiems "bendrapruntininkams", p r i s i glaudusiems Chicagos komunistinio laikraščio redakcijoje, buvusių Lietuvos politikos vairininkų pareiškimas, matomai, yra labai patogus įrankis brazdėti ir bruzdėti čionai savo bolševikiškos taktikos sumetimais. Šią "gudrybę" kiekvienas turėtų suprasti. Jei buvusių Lietuvos prezidentų ir buvusių ministerių pareiškimas gal but ir turėjo tikslo viešai pasirodyti, tai visgi yra visai nepatikėtina kad pareiškimo autoriai butų geidę kad jų žygiu naudotųsi čionykščiai bolševikai.

Krašto atstovybės (seimo) ideja nėra svetima dabartinei Lietuvos vyriausybei, betgi kiekvienam turėtų buti aišku kad senojo tipo seimo sistema, išbandyta praktikoj, vargu begali turėti pretenzijos gryžti šiuo laiku.

Kai Lietuvoje einama prie naujoviškos tautos atstovybės formos, kuri turėtų atitikti naujoms apistovoms ir krašto nuotaikai, tai bolševikų diriguojamo "bendro prunto" pastangos negali turėti nei reikšmės nei pasisekimo tarpe objektingai galvojančių piliečių.

Lietuvos Pasiuntinybės Informacijų Skyrius.

Washington, D. C.
Gruodžio 19, 1935.

230 DIPLOMUOTŲ ARKLIŲ KAUSTYTOJŲ

Kaunas. — Karo veterinarijos valdyba, nuo 1932 metų rengdama arklių kaustytojams kursus, jau parengė 230 civilinių arklių kaustytojų. Šiuos kursus lankantiems žemės ukio rumai duoda pašalpas kad butų lengviau pragyventi Kaune.

Įsigykit sau Atminčiai
šią puikią knygą
DARIUS ir GIRĖNAS

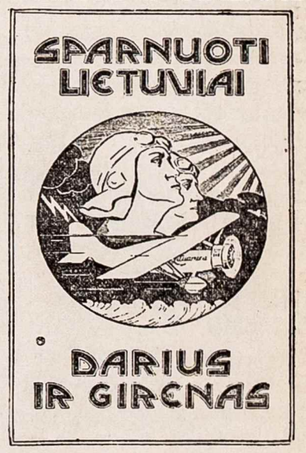

384 pusl. didumo, 86 paveikslai
Kaina $1.50; paštu — $1.65
Reikalaukit "DIRVOJE"
6820 Superior Ave, Cleveland, O.

Dienos Klausimais

Redaktorius—K. S. KARPIUS—Editor 6820 Superior Ave., Cleveland, Ohio

AR KILS KARAS?

Ar kils Europoje karas? Šiose dienose išsivysčius padėtis tarp Anglijos ir Italijos lyg rodo į tą pusę.

Anglija ir Prancuzija buvo greitomis pasiuliusios Italijai taikos išlygas, norėdamos prikalbinti Mussolinį liautis kariavus. Taikos plane buvo siuloma Italijai tiek daug kad rodės Mussolini turėtų buti patenkintas ir padėti ginklus prieš Etiopiją. Bet Mussolini atsisakė net ir tiek priimti, o tuo tarpu tas Anglijos ir Prancuzijos taikos planas sukėlė tų šalių žmones prieš jų vyriausybes ir visas kitas šalis prieš Angliją ir Prancuziją: kaip tai jos drysta dovanoti Italijai svetimą, Etiopijos žemę!.... Rezignavo Anglijos užrubežinių reikalų sekretorius Hoare, vienas iš kaltininkų tokios didelės "dovanos" pakišimo Italijai.

Hoare vieton, Anglijos užsienių reikalų sekretorium paskirtas Anthony Eden, pastarų poros metų bėgyje paskilbęs sugabus diplomatas, jaunas, dar tik 38 metų žmogus.

Paskyrus Edeną ton vieton, Mussolini sušuko jog tai esą "kirtimas Italijai į žandą", visoje Italijoje sukelta neapikanta prieš Edeną, ir Mussolini sako kad tas Anglijos užsienininių reikalų sekretorius pasunkino taikos siekimą....

Italai nekenčia Edeno už tai kad jo pastangomis pravesta Tautų Sąjungoje sankcijos prieš Italiją, ir tiki kad jis dar labiau varysis už tų sankcijų vykdymą.

Anglija skubomis susitarė su keletu valstybių paramai jeigu Italija bandytų pulti Anglus Vidužemio juroje. Tas reikštų karą pačioje Europoje. Tiesa, tas nesiektų tiesioginai šiaurinės Europos, Skandinavijos, Lietuvos ir jos kaimynių, bei Rusijos. Jei reiktų įsivelti į karą ir joms tai tik išimtiname atsitikime.

Toliau, Anglija ėmėsi perorganizuoti, sutvarkyti ir stiprinti savo kariumenę.

Jeigu Mussolini sumanytų šokti į akį Anglijai, jis bandytų pulti artimiausias Anglijai priklausančias teritorijas Vidužemio juroje ir Afrikoje. Pačią Angliją nepultų, jei tik pagąsdinimui pasiųstų keletą lėktuvų numesti bombas ant Anglijos salų ir miestų.

Karas turėtų eiti Vidužemio juroje ir Afrikoje, kur Italijai prieinamiausia. Daug Vidužemio jurų pakraščių ir salų valdo Anglija ir Prancuzija.

Vokietija greičiausia stengtųsi nesikišti į šį karą, planuodama savo karą ateityje, kada Anglija ir Prancuzija įsivėlusios su Italija, pusėtinai apsilpnėtų. Rusija irgi nesikištų, nes turi buti atsargoje prieš Japoniją ir buti pasirengus užkirsti kelią Hitleriui traukti į rytus.

Lietuvai tokiame kare tektų lošti svarbi rolė — ji turėtų buti beveik viena iš didžiausių aprupintojų Angliją maistu. Tik Vokietijos įsikišimas Italijos pusėje tam pakenktų.

Kolei kas, Mussolinio šiaušimasis prieš Tautų Sąjungą ir Angliją bei Prancuziją yra tik jo noras išbandyti kiek bus padėta pastangų prieš Italiją. Anglijos ruošimasis karui tuo tarpu yra dar tik demonstravimas.

Rusijos ir Japonijos tąsinėjimasis, ir kitų valstybių kelių metų demonstracijos prieš Japoniją del jos elgesio Tolimuose Rytuose parodo kad valstybės gali ir labai ilgai tąsytis nepradėjusios karo. O tuo tarpu Italija gali atsiekti Afrikoje savo, ką pasiekė Japonija savo užsimojime prieš Kiniją.

Tačiau, gali kilti Europos karas — ir labai greitai. Tą išspręs trumpa ateitis.

UŽ VILNIŲ!

Šiame numeryje kitoje vietoje telpa Prof. Kan. F. S. Kemėšio straipsnis, "Senosios Tėvynės Reikalu" — sumanymas ir pasiulymas visiems Amerikos Lietuviams ir organizacijoms pavaryti vajų paplatinimui Vilniaus Pasų ir Vilniaus Ženklų — parėmimui Vilniui Vaduoti Sąjungos ir Vilniaus Geležinio Fondo. "Dirva" tam sumanymui pritaria. Geistina butų tik kad kolonijų veikėjai imdamiesi to darbo, nepradėtų peštis ir varžytis: ar katalikai ar tautininkai turi tame vadovauti.... Tokios varžytinės labai, labai daug pakenkė ir ne vieną kartą! Parodykit vieningumą ir norą dirbti už Vilnių ir tautos garbę, o ne už savo asmeninę garbę.

AMERIKA SULAUKS FAŠIZMO

Pažymus Amerikos ekonominiais klausimais rašytojas, John T. Flynn, sako kad Amerika susilauks kito ekonominio nusmukimo, po ko šalyje užeis fašizmas.

Kaip tik valdžia sulaikys leidus pinigus šalies gaivinimui, sako Flynn, prasidės pinigų kainos kritimas. Tai bus ženklas radikalams pradėt savo judėjimą prieš kapitalizmą. Tada didieji bizniai padės pastangas ir įves šalyje fašizmą, gelbėjimuisi nuo komunizmo.

DU ratu pagiryje stovi.
Ausys.

MIRTYS NUO GAISRŲ

Suv. Valstijose kas metai namuose gaisrų nelaimėse sudega po apie 34,000 žmonių.

Automobilių n e l a imėse, del kurių labai daug lermuojama, per metus žusta apie 35,000 žmonių.

Ką reiškia Plato? Žymus Amerikos laikraščiuose keistenybių iliustratorius Ripley viename iš savo "Tikėkit arba ne" pavyzdžių, sako kad garsus senovės Graikų filosofas Plato (ar Platonas) taip buvo vadinamas ne nuo jo didelio, sumanaus proto — jis pripažystamas dar ir po šiai dienai žymiu mokslininku — bet del jo plačių pečių. Jisai, taip sakant, kitiems išrodė Platus pečiuose ir jį taip pradėjo vadinti. Senovėje žmonės daugiausia ir budavo pavadinami vardais sulyg jų užsiėmimų, išvaizdos, ir tt.

Taigi Plato ir Platus labai vienas kitam panašus žodžiai.

MYSLĖ: Dvi žvaki, viduryje kalnelis.
Akys ir nosis.

NEPRITARIA KARDINOLUI DEL GIMDYMŲ KONTROLĖS

New York. — Trylika pažymių dvasiškių protestantų ir Žydų tikybų davė atsakymą į katalikų kardinolo Hayes pareikštą pasmerkimą gimdymų kontroliavimo.

Tą atsakymą kardinolui padarė paminėtų tikybų vadai pirmiau gerai išsvarstę tą klausimą. Tie dvasiškiai pasako kad jie nepriešingi jei kardinolas tą skelbia ir uždraudžia savo katalikiškos bažnyčios šeimai. Jie tik sako "protestuoja prieš bent žodį ar aktą katalikų bažnyčios vadų kuriuomi butų bandoma uždėti toks draudimas ant kitų Amerikoje esančių tikybų žmonių". Jie priveđžioja kad pripažinimas gimdymų reguliavimo ar kontroliavimo nepriešingas Dievo įstatymams.

Lenkijoj paleista 15,000 kalinių. Varšava. — Seimo teisių komisija nutarė paliuosuoti 30,000 įvairių Lenkijos politiškų kalinių, išskyrus dešimts komunistų. Jau paleista 15,000 ir tuoj bus paleista daugiau.

Tas parodo kiek tukstančių nekaltų žmonių Lenkai kankino kalėjimuose: Lietuvių, Ukrainiečių ir kitų dirbusių savo tautinį darbą!

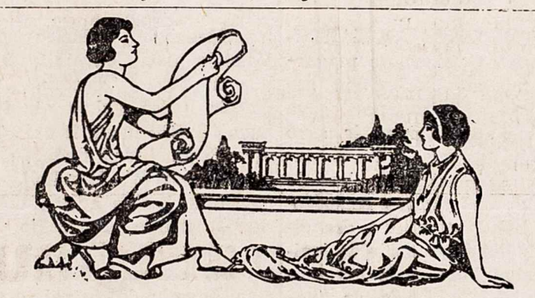

ŽALIOJO ILGESIO ŽODŽIAI

Žinai, ta upė tokia mėlyna,
O tokia vasara žalia.
Šilkinių pievų platumoje
Vai kokia didelė dalia.

Kai tu užarsi didžius plotus,
Žaliuosim vasarą kartu.
Kas bus jei peranksti jaunystę
Išves pro girgždančius vartus!

Bet neviliok manęs šiąvasar,
Neišviliok dar iš namų.
Aš sudumojau drobių raštą,
Aš baigsiu saulės audimus.

Gražiau už vasarą rėdysiuos:
Ku-ku! už parugių plačių.
Tu parnešei po mano langu
Sidabro žagrę ant pečių.

Tada tegu sau upės teka
Ir tegu svyra sau klevai;
Vakare žvaigždės dar pakrupčios —
Vai liai žaliai pažaliavai.

Tik neviliok manęs šiąvasar,
Neišviliok dar iš namų —
Aš sudumojau margą raštą
Iš saulės krintančių dimų.

"Laiko Žodis" **Antanas Miškinis.**

VILNIAUS KRAŠTO MERGAITEI

Kodel tu rymai vieniša darželyj rutų,
Mergaite miela pavergtos šalies?...
Gal but bijai kad laimė tau nežutų
Jei nieks pagalbos rankos neišties?

Sakyk kodel mėlsvutės akys ašarotos,
Kodel veidelis rimtas ir graudus?
Gal kad Vilnijai reikia eit kelius Golgotos,
Kad ją pamiršo žemė ir dangus?

Žinau, gailiesi pievų ir laukų žaliųjų,
Ir tų baltų berželių prie Neries,
Ir skambančių dainų, ir brolių mylimųjų,
Gailies mųs priešo pavergtos šalies.

Mergyt, tave kai kas labai gerai supranta.
Atmink, dar daug yra kilnių širdžių.
Ateik sutikt Vyties pas upės krantą —
Kaž kur žirgų kanopų bildėsį girdžiu.

"Darbo Lietuva". Kazys Papečkys.

ŽALGIRIS

ISTORIŠKA APYSAKA IŠ VYTAUTO DIDŽIOJO LAIKŲ

(Parašė **Juozas Sužiedėlis**)

(Tęsinys iš pereito num.)

Vytautas nuužė atgal į mušio lauką. Ten pasiėmė paskutinius tris atsargos burius ir vėl nusiskubino jau gerokai išretėjusiems, bet vis dar nepasitraukusiems iš savo apkasų Smolenskiečiams į pagalbą. Dar viena atkaklios kovos valandėlė ir kryžeiviai butų įsiveržę į nuvargusios Lietuvių kariumenės vidurį. Bet tuo tarpu iš miško pradėjo plaukti ir Lenkų pulkai. Kryžeiviai, pakilę Smolenskiečius, atsigręžė dabar į naują priešą, begalo įtužę. Karaliaus Jogailos vėliauninkas gavo didelį smugį į galvą. Jam iš rankų iškrito vėliava ir pasvyravus nugriuvo. Lenkai nusiminė. Jogaila, nuo kalvos pamatęs šį įvykį, nusigando ir suaimanavo.

— Dieve, Dieve!....

— Nurimk, valdove.... — ramino jį Tromba. — Musų kariai taip lengvai neatiduos vėliavos....

Netrukus, ištikrųjų, po smarkios kovos vėliava iškilo ir vėl ėmė gražiai plevėsuoti ore. Džiaugsmo garsai išsiveržė iš Lenkų karių krutinių. Jogaila net pravirko ir paeiliui išbučiavo visas savo relikvijas.

Dabar kryžeiviai kovėsi su Lenkais. Vytautas, tuo naudodamasis, išnaujo sutarkė savo pulkus ir skubėjosi Lenkams į pagalbą. Galima buvo viltis kad iš dviejų šonų suremti kryžeiviai neišlaikys. Tik staiga Vytautas išgirdo ištolo aidint kryžeivių pergalės giesmės garsus. Vytautas tuojau šoktelėjo į kalniuką ir pamatė nuo Eglėkalnio žygiuojant didoką kryžeivių burį. Jis tuojau suprato kad tai tie patys kryžeiviai kurie buvo nusiviję Totorius. Jie dabar gryžo. Jie manė kad mušis jau senai baigtas ir laimėtas. Tat ir užtraukė pergalės giesmę. Priešakyje varėsi jie burį nelaisvių.

Vytautas tuojau nutarė pastoti jiems kelią. Jie gryžo prie kovojančių, pasiėmė keletą burių su Bielskum ir Vidmantu priešakyje ir nujojo giria. Deja, buvo jau pervėlu. Kryžeiviai, išgirdę kovos trukšmą, paliko belaisvius sargybinius, o patys šoko saviems į pagalbą. Jie stengėsi pulti Lenkus iš užpakalio. Lenkai jau buvo beprradedą krikti, pamatę naujus kryžeivių burius. Tik Vytauto pasiųsta laiku pagalba neleido kryžeiviams užklupt Lenkus iš užpakalio.

Vytautas Laimėtojas

Mušis tebėjo. Iš kalvos buvo matyti kad tolumoje pats magisteris tvarko atsargos pulkus ir ruošia juos galutinam puolimui. Vytautas atsargos jau neturėjo nei vieno burio. Todel panoro sužinoti dar ką turi Jogaila. Nujojęs į girią, jis rado septynis pulkus samdytų kareivių — Čekų, Rumunų ir kitų. Lenkai šia kariumene nepasitikėjo ir juos dar nebuvo judinę iš vietos.

Jogaila dar tebesėdėjo šarvuotas ant savo žirgo ir sekė mušio veiksmą. Jis taip pat regėjo kaip didysis magisteris tvarkė paskutinius savo burius, išsiliejusius po mušio su Žemaičiais, ir kaip vedė juos nuo kalno į atkakliai kovojančiųjų eiles paskutinį kartą pabandyti laimėti. Lenžai, nors taip pat narsiai kovėsi, vienok priešo eilių įlaužti neįstengė. O dabar, atvykus naujiems buriams, buvo tikras pavojus pralaimėti. Karalius Jogaila šį pavojų suprato. Jis, užmiršęs visą, nebeklausydamas Trombos maldavimų, pats šoko su savo palydovų bureliu į lygumą priešais lekiančius pro šalį magisterio burius.... Laimė kad kryžeiviai nepažino Jogailos. Keletas norėjo pasilikti ir susiremti su nežinomais raiteliais, bet magisteris šuktelėjo: "Į priekį!" ir visi nudumė. Tik vieną jaunutį kryžeiviuką suviliojo nepaprastai gražus Jogailos šarvai. Jis atkišo jietį ir puolė į karalių. Bet šis ne veltui buvo didžio kariautojo Algirdo sunus. Jis drąsiai užsimojo, smarkiu šuoliu puolė į kryžeivį ir įsmeigė jietį pro šalmo antburnį į priešo veidą. Kryžeivis nudribo nuo arklio. Atsiskubusių palydovų pagalba šiuo atveju nebuvo reikalinga. Tačiau pavojus nebuvo dar praėjęs. Įsikarščiavęs karalius norėjo pulti į mušį. Jis rėkavo:

— Vyrai, kas gyvas! Paskui mane! Mirtis priešui!

Suspaudęs pentinais arklį, jis buvo jau besivejąs kryžeivius. Tačiau jo ginklanešis sugriebė arklį už pavadžių ir neleido toliau joti. Lenkai saugojo savo karalių. Jam žuvus — visa Lenkų kariumenė begaliniai nusimintų ir išsisklaidytų.

Tuo tarpu didžiojo magisterio buriai jau pasiekė Lenkų eiles. Lenkai buvo jau pradėję trauktis.

Vėl suaidėjo kryžeivių pergalės giesmė. Lenkai nutilo ir, tik traukdamiesi, gynėsi.

Vaizdas buvo baisiai liudnas. Jogaila matė kaip žuvo jo karžygiai, kaip griuvo viena po kitos Lenkų pulkų vėliavos, kaip silpnėjo Lenkų jiegos. Jau nebebuvo vilties laimėti. Reikėjo gavoti kaip išsigelbėti. Jogaila nusidengė akis ir tyliai meldėsi. Jo palydovai buvo labai susirupinę, bet neišdryso siulyti karaliui bėgti.

Pačiu opiausiu metu, kada niekas nesitikėjo laimėti, Jogaila išgirdo ypatingą rago balsą. Jis jį atsiminė nuo savo kūdikystės dienų. Tai buvo Vytauto ragas. Jo veidas vėl nušvito. Atsigręžęs jis pamatė tuo pačiu keliu kuriuo prieš valandėlę jojo magisterio buriai, jojant gražiai surikiuotas ir tvarkingai žengiančias savanorių ir samdinių eiles. Jų priešakyje jojo pats Vytautas.

Šie Lenkų paniekinti kariai ėjo parodyti jog ir jie moka kovoti ir mirti. Jų eilėse buvo jau pagarsėjusių karžygių, tokių kaip pavyzdžiui vienakis Čekų didvyris Jonas Žiška.

Nusikamavę ir išvargę kryžeiviai, pamatę ateinant naujus pulkus, turėjo persiskirti į dvi dalis. Viena jų šoko pasitikti atvykėlių, o antra tebekovojo toliau su Lenkais, kurie buvo jau besitraukią visu frontu. Dabar kovos vaizdas pasikeitė. Suskaldytos kryžeivių jiegos susilpnėjo. Jie nusiminė. Pergalės giesmė nutilo. Tiktai vienas didysis magisteris nenustojo drąsos ir upo. Jo balsas be paliovos skambėjo:

— Broliai, į priekį! Narsiau! Dar kartą spustelėkime!

Jis visur šoko į pavojingiausias vietas. Kartą prisibruko visiškai prie Lenkų eilių. Iš Lenkų tuojau iššoko priešais jaunas riteris. Tarp jų dviejų prasidėjo imtynės. Aplinkui kova aprimo. Visi atsidėję sekė imtynių vyksmą. Vokietis buvo stipresnis bet Lenkas vikresnis. Jis vykusiai mokėjo išsisaugot Vokiečio smugių ir po truputį traukėsi į savųjų eiles. Didmeisteris nei nepastebėjo perarti prijojęs. Lenkai apsupo jauną savo karį, gelbėdami jį nuo smarkiai puolančio priešo. Tada magisteris suskato bėgti. Kryžeiviai padarė jam kelią. Tačiau tuo keliu į jų vidurį įsiveržė ir vienas Krukuvos pulkas.

Prasidėjo paskutinis ir lemiamas mušis. Jau nebuvo tvarkingų eilių. Kovojo pavieniui, kovojo kuopomis, kovojo visame slėnyje. Vytautas atsirado visur kur labiausia reikėjo drąsinančio žodžio arba pavyzdžio. Mylimo kunigaikščio paraginti Lietuviai ir Gudai su Rusais vėl smarkiai puolė kairįjį kryžeivių sparną. Netrukus jį ir visai apsupo. Dešiniajame sparne siautėjo susitvarkę Vingėlos Žemaičiai. Jiems komandavo griausmingas Ariogalos valdovo balsas. Vidurį tuo tarpu baigė niovyti Lenkai. Kryžeivių riteriai iškaitę prakaitavo, nors vilties laimėti jau nebeturėjo.

(Bus daugiau)

LIETUVOS ŽEMLAPIAI

30c

Šie Lietuvos žemlapiai yra labai aiškūs, nurodanti visus miestus, miestelius ir bažnytkaimius; kelius, upes ir ežerus; taip kad turėdami šį žemlapį galėsit puikiai apsipažinti su Lietuvos padėtimi: kurioje dalyje kas randasi, kur susieina rubežiai kitų šalių, ir viską kitą reikalingo jame rasite.

6820 Superior Ave. Cleveland, Ohio

SAPNININKAS

Didelis, gausiai paveiksluotas Sapninykas, gražiai sutvarkytas, išaiškinantis kiekvieną sapną. Kiekvienas privalo jį turėti savo namuose.

KAINA Su prisiuntimu 75c.

REIKALAUKIT "DIRVOJE"

6820 Superior Ave. Cleveland, Ohio

Pastatyta Namų už 23 Milijonus Litų

Į Privatinę Statybą Įdėta per 20 Milijonų Litų, o į valstybinę ir savivaldybių — apie 3 Milijonai Litų. Statyba Provincijoje Didesnė.

"Lietuvos Aide", vyriausybės organe išeinančiame Kaune, J. K. Beleckas paduoda sekančių įdomių faktų apie namų statybą Lietuvoje:

Kai kas skelbia kad musų ekonominis gyvenimas tiek yra nusilpęs jog kiekvienas gyvena tik ta diena. Skelbia kad didžiausi pinigų dalis suplaukus į miestus, kurie žydį, plečiąsi, puošiąsi ir kaip įmanydami siurbią provinciją-kaimą. Jei miestai, kaip kai kas skelbia, taip plėstųsi tai butų galima tik pasidžiaugti, nes, kai yra daugiau didesnių miestų, ukininkui ir vyriausybei netenka rupintis kur padėti žemės ukio produktų perteklių. Mums tenka tik gailėtis kad neturime didelių miestų ir musų ukininkų produktams tenka jieškoti pirkėjų užsieniuose.

Kad nėra musų ekonominiame gyvenime taip prastai kaip kas norėtų matyti ir savo kalboms rasti įrodymų, vaizdžiai pasako, paveizdan, ir statybos statistika. Apgailėtina kad pas mus iki šiol nėra vedamos detališkos kaimų ir miestų (skyrium) statybos statistikos, tačiau ir iš apskričių vedamos statistikos galima susidaryti pilną vaizdą kas ir kiek statosi.

Štai pereitais (1934 metais) (be Kauno, Šiaulių ir Panevėžio miestų ir be Klaipėdos krašto) visoje Lietuvoje pastatyta 7,561 gyvenamas namas, 12,171 negyvenamas namas. **Šios statybos per 70 nuoš. tenka kaimui.** Toliau, pernai pastatyta 81 pastatas prekybos ir pramonės reikalams, 32 viešieji pastatai (liaudies namai, salės ir pan.), 104 pastatai sveikatos ir higienos reikalams (ligoninės, ambulatorijos, pirtys ir tt.), 20 pastatų tikybiškiems reikalams, 15 švietimo reikalams, ir 262 trobesiai įvairiems kitiems reikalams. **Į šią privačią statybą įdėtas kapitalas sudaro 20,073,261 lit.**

VALSTYBĖ LEIDŽIA STATYBAI SULYGINAMAI MAŽAI

Gyventojų kiršintojai skelbia kad vyriausybė išleidžianti milijonines sumas ne butinai reikalingai statybai, be kurios, girdi, butų galima tiek ir tiek metų apsieiti, o tuos pinigus kurie dedami į statybas esą verčiau visai neimti iš gyventojų. Į tokias "išmintis" vėl duoda atsakymą skaičiai.

Paveizdan, **1934 metais valstybės ir savivaldybių trobesių statybai išleista 3,036,107 litai** (kai per tuos pačius metus privačiai statybai išleista per 20 milijonų litų) **ir už tuos pinigus pastatyta: 100 naujų mokyklų, 4 prieglaudos, 2 skerdyklos, 1 ligoninė, 36 ukio pastatai ir 19 įvairių kitų trobesių.**

Tačiau pereitų metų paimta pavyzdžių statistika nėra kokia išimtina. Jei pažiurėsim statistiką net nuo 1931 metų pamatysime kad viešųjų, gyvenamų ir negyvenamų namų, mokyklų ir kitų pastatų kiekvienais metais vis daugiau pastatoma, ir per visus metus provincijoskaimų statyba didelių nuošimčių pralenkia miestų statybą.

Už šiuos metus galutinės statybos statistikos, suprantama, dar nėra, bet atitinkamose įstaigose pasiteiravus patirta kad **šymet visoje Lietuvoje statyba nėra sumažėjus, o vietomis net gerokai padidėjo, ypač šymet buvo gausus sklypų pareikalavimas trobesiams statyti.**

Į mokyklų statybą ypatingas dėmesis atkreipta nuo 1933 metų. Nuo tada, kaip sako vyriausias statybos inspektorius Inž. A. Novickis, statybos politikoje mestas naujas obalsis: **duokime šviesos ir erdvės musų priaugančiai kartai kuri lanko mokykla.** Mokykloms statyti vyriausybė duoda miško medegą papiginta kaina; savivaldybės apsidėjo specialiu papildomu mokesčiu mokykloms statyti (iki 5 nuoš.); pačios savivaldybės, supratusios sveikatos ir erdvios mokyklos reikšmę, skiria daugiau lėšų iš savo biudžetų, nutraukdamos net tam tikrą dalį lėšų nuo kitų darbų.

Del to matome didelį šuolį: **1931 metais pastatyta 11 naujų mokyklų, o 1934 metais — jau 100 mokyklų.**

Tiltų statyba aukščiausią laipsnį pasiekė 1933 metais. Dabar tiltų statyba mažesnė. Anksčiau šavivaldybės konkuruodavo kuri daugiau pastatys tiltų. Nors ir daug jau pastatyta tiltų, bet negalima pasakyti kad jų jau netruksta. Tiktai dabar laikomasi principo kad **geras kelias yra daug svarbiau negu viename kuriame punkte gražus, brangus tiltas.** Brangųs gelžbetoniniai tiltai dabar statomi tik miestuose ir ypatingos reikšmės magistraliuose keliuose, o kitur statomi mediniai arba mišrios konstrukcijos tiltai.

ELEKTROS STOTYS, PLYTINĖS, SKERDYKLOS

Paskutiniais metais savivaldybės rupinasi statyti pelningas ir vietos gyventojams naudingas įmones: elektros stotis, lentpjuves, plytines, skerdyklas ir kt.

Miestų planavimo reikalai kasmet gerėja. Panevėžio, Šiaulių ir Telšių miestai atliko tikslius, ir didelius planų parengimo darbus. Eilė kitų miestų, miestelių ir kurortų įsigijo šiokius-tokius savo planus.

Vienas iš opiųjų dalykų tai išorinės miestų ir miestelių, taip pat ir pakelių išvaizdos tvarkymas. Daug kur dar tebėra lušnų, apgriuvusių namų. Anksčiau buvo nusistatyta kad per tam tikrą laiką visos negalimos atremontuoti lušnos butų nugriautos, kurios miestams ne tik gadina vaizdą bet ir sudaro didelį gaisrų pavojų. Tačiau, atsižiurint į ekonominę krašto buklę, nugriovimas vyksta lėčiau. Kur jau yra butinas reikalas, ten nugriaunama, bet ir tai žiurima tos lušnos savininko ekonominės padėties. Daugiausia reikalaujama nugriauti tas lušnas kurių savininkas yra pasiturįs ir turi kitus gerus namus, o lušnas laiko.... bizniui, jas išnuomoja.

1932 metais nugriauta lušnų	1,091
1933 metais	1,177
1934 metais	1,123

Tokio principo nusistatyta laikytis ir ateityje lušnoms griauti, iki krašto ekonominė buklė visai nesustiprės. Nugriaunant lušnas, neturtingieji kurie tose lušnose gyveno neapsunkinami, nes musų miestuose ir miesteliuose yra pakankamai butų kurie laukia nuomininkų.

DURPIŲ GAMYBA LIETUVOJE DIDĖJA

ŠYMET PAGAMINTA 106,000 TONŲ DURPIŲ

Lietuvos žemės ukio ministerijos durpynų ir vandenų skyriaus surinktomis žiniomis, šymet visoje Lietuvoje rankiniais budais ir mašinomis durpių gamyba, palyginti su ankstyvesniais metais, yra žymiai padidėjus. Išviso šymet pagaminta durpių 106,000 tonų. Apskričiais gamyba skirstosi šitaip:

Alytaus apskrityje	tonų 300
Biržų	300
Kauno	17,700
Kėdainių	100
Kretingos	2,000
Marijampolės	8,800
Mažeikų	4,400
Panevėžio	1,500
Raseinių	2000
Rokiškio	1,400
Seinų	3,800
Šakių	3,200
Šiaulių	19,500
Tauragės	2,000
Telšių	7,500
Trakų	1,000
Ukmergės	2,500
Vilkaviškio	28,000

Paskirų pastarų metų durpių gamyba visose apskrityse

1929 m. visose apskr. pagam.	85,500
1930 metais	87,000
1931 metais	85,000
1932 metais	86,500
1933 metais	86,000
1934 metais	98,500

Durpių gamyba Lietuvoje metai iš metų auga. Taip pat auga durpių pareikalavimas ir vartojimas. Keli stambųs fabrikai ir plytinės, iki šiol vartoję akmens anklies kurą, perėjo į durpių kurą, kuris yra žymiai pigesnis, o kaitrumo atžvilgiu ne ką menkesnis už anglis. Tiesa, durpių kuras reikalauja specialių krosnių, bet, kaip girdėti, keli fabrikai ir plytinės tokias speciales krosnis jau yra įsigiję. Antrasis cukraus fabrikas, Paventyje, taip pat yra įrengęs durpių kurui pritaikintą krosnį, kad šalia kietosios anglies galima butų vartoti ir vietos durpes. Didėjantis durpių suvartojimas rodo kad nuo iš užsienio įvežamos kietosios anglies pamažu einama prie durpių kuro. "L.A."

Lengvas Budas Išmokti Angliškai

Šioje parankaus didumo knygelėje surinkta reikalingiausi žodžiai ir sakiniai greitam prasimokinimui Angliškos kalbos. Viskas išdėstyta taip lengvai ir aiškiai kad kiekvienas tą knygelę pastudijavęs tuoj gali pradėti suprasti Anglišką kalbą ir pats kalbėti. Telpa pasikalbėjimai darbo jieškant, važiuojant kur, nuėjus krautuvėn, pas daktarą, pas barzdaskutį, ir tt. Viskas sykiu išaiškinama ir Lietuviškai. 95 psl. ..35c.

Reikalaukit "Dirvoje"

6820 Superior Ave. Cleveland, Ohio

PER TVORĄ PASIDAIRIUS

Aš protestuoju "Dirvos" Redaktoriui už aną dieną savo redaktorijale sulyginimą cicilikų ir raudonukų su alkanais gyvuliais!

Tas darbas priklausė atlikti man!

Supa Garba.

PAKŠTĮBARZDĄ

Sklokininkų Pruseika ir komunistų Bimba pabučiavo cicilikų papei Grigaičiui į barzdą ir sutiko pagelbėti išrinkt į SLA. pildtarymą draugus Bagočių ir Gugį Už tai jie gavo iš papės prižadą seime išrinkti į komisijas kelis raudonukus, kad tik į jas nepatektų tautininkai.

Grigaitis Gugį remia už tai kad Gugis pasižadėjo padidinti "forklozavimo" kaštus ir dalį tų pinigų mokėti Grigaičiui.

kėti Grigaičiui kaipo kontribuciją.

Sklokininkai ir bimbininkai remia Grigaitį todel kad žino jog kitais SLA. rinkimais jie galės cicilikus išspirti ir patys užvaldyti.

Lietuva sunaudojo visą savo sumanumą ir išgales pagerbimui lakuno kuris nedalėkė. Kada atskris į Kauną toks lakunas kuris tikrai atliks kelionę iš New Yorko į Kauną, Kauniečiai akis ištempę žiurės ir stovės, visai netikės kad jis tikrai atlėkė, ir pasakys: "Kas tave sia prašė?"

Draugas Abekas savo aprašymuose apie Lietuvą patvirtina kad jis buvo nusigėręs, ir su savo slaptais draugais bolševikais slappinėjo ir uostinėjo tik Lietuvos miestiečių ir kaimiečių patvarčiais ir patvoriais, todel nieko gero apie Lietuvą negali nei pasakyti nei parašyti.

Žinot ką galima rasti patvarčiais ir patvoriais Lietuvoje....

Spešial iš Čikagos: Skridimui pasibaigus, Grigaitis vėl pradeda augintis barzdelę.

Milijonieriaus Vargai

Milijonierius: — Manai kad turtuolio gyvenimas yra toks lengvas? Jis labai sunkus.

Draugas: — Na o kodel?

— Klausyk: Jeigu aš turtus kraunu į banką, mane vadina šykštuoliu, o jei aš juos duodu labdaringoms įstaigoms, sako kad noriu nuraminti savo nešvarią sąžinę!

Vanduo Kenksmingesnis

Blaivininkų susirinkime, vienas pilietis užlipa ant tribunos ir pradeda:

— Alkoholis padarė daugiau žalos negu visos pasaulio ligos ir nuopoliai!

Kitas atsiliepė: — Netiesa, vanduo daugiau žmonių nuvarė į kapus negu alkoholis!

— O kur tamstos įrodymai? — paklausė kalbėtojas.

— Labai prašau, prisiminkite pasaulinį tvaną!

SVARBU KLUBAMS IR DRAUGIJOMS

Draugijos ir klubai kurie turi nuosavas Lietuviškas sales, štai jums svarbi naujiena:

"Dirvos" redaktorius parvežė iš Lietuvos keletą labai didelių paveikslų 21x45 colių, vaizdas VYTAUTO MUŠIO PO ŽALGIRIU.

Rodos dar niekas Amerikoje tų paveikslų neturi, nes jie tik nesenai padaryti ir pradėti platinti Lietuvoje.

Paveikslai yra spalvuoti, ant storoko gražaus popierio, ir įdėjus į rėmus bus nuostabus papuošalas jusų salėi.

Paveikslas vaizduoja Lietuvos Didį Kunigaikštį Vytautą raitą, pačiame karščiausio mušio momente, įsivėlusį kryžeivių tarpan. Oras pilnas vėliavų abiejų pusių, o žemė užgrusta galingais karžygiais kariauninkais ir jų lavonais.

Paveikslas yra darbo garsaus Lenko istoriškų paveikslų piešėjo Jono Matejkos. Jį litografu išspausdino Spaudos Fondas Kaune.

Tas virš 500 metų garsus mušis, kuriame Vytautos nugalėjo kryžeivius, apie kurį mes taip daug žinome iš aprašymų, puoš jusų salės sieną jei pasiskubinsite tą paveikslą įsigyti iki dar jų turime. **Kaina su prisiuntimu tik $3.00**

Siųskit užsakymą ir pinigus tuojau — ir tuoj paveikslą gausit.

"DIRVA"
6820 Superior Ave.
Cleveland, Ohio

MARGUČIO RADIO PROGRAMAI

Girdima sekmadieniais nuo 2 val. po pietų Chicagos laiku, 3 val. rytinių valstijų laiku iš stoties WIND Gary, Indiana

ĮGALIOJIMAI

reikalingi Lietuvoje pirkimui, pardavimui, valdymui žemių ir kitokio turto.

K. S. KARPIUS

Registruotas Lietuvos Konsulate Notaras.

Rašykit laiškais arba atsilankykit ypatiškai.

"DIRVA"

6820 Superior Ave. Cleveland, Ohio.

Visokios Gėlės

Gėlės visokiams tikslams galima gauti pas mus pigia kaina, vestuvėms, sukaktuvėms, varduvėms, ligoniams, ir laidotuvėms. Duodama nuolaida Lietuviškoms draugijoms ir bažnyčioms. Per mus galima užsakyti gėles bent kuriame mieste esančiam asmeniui. (5)

Josephine Flower Shop
8909 Superior Ave. GA. 7272

Moterims Naujiena

Duosim puikią dovaną jeigu atsilankę musų krautuvėn pirksit ką dolario vertės. Mes turim moteriškų suknių, skrybėlių ir apatinių, taipgi atliekam apsiuvinėjimus. (52

C. Migdal's Millinery & Dress Shop
1191 E. 79th Street

P. J. KERSIS

1430 STANDARD BLDG. Kampas St. Clair ir Ontario
Ofiso Telef. MAin 1773 Namų KEnmore 4740-W.

Norėdami pigiai pirkti namus bent kurioje miesto dalyje ar pašaliniuose miesteliuose, kreipkitės pas mane, gausit už pigiausią kainą. Taipgi įvairios apdraudos-insurance reikaluose gausit geriausį patarnavimą.

Perku ir parduodu bankines knygeles, sutaisau paskolas del pirmo mortgečio. Patarnavimas ir išpildymas garantuojama. Kreipkitės į mane telefonu arba asmeniškai.

Turiu $2,000 sumoje Lietuvių banko knygelių pardavimui.

Naudingiausios Knygos

Įsigykit šias įdomiausias knygas — istorines apysakas ir istoriją — kurios nušvies jusų namą — Knygos visos bendrai kaštuoja $6.15, visas kartu perkant už $5.00

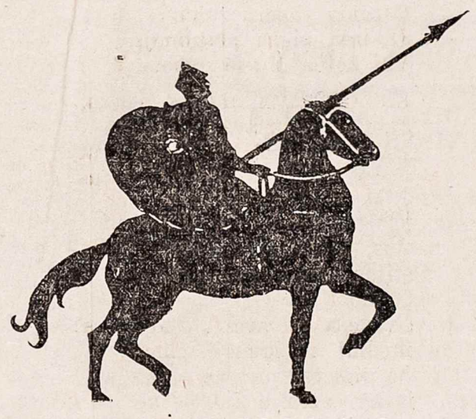

MĖRUNAS

Ši ypatinga, smagi skaityti, ir svarbi istoriniu atžvilgiu knyga privalo rastis kiekvieno Lietuvio namuose. MERUNAS apysaka apima plačią Lietuvą, visus žinomus Lietuvos kraštus, beveik kiekvieno Lietuvio žinomą kampelį ir jo gyventojus prieš tukstantį metų atgal. Kada žuvėdai užima Apuolę, visų tų Lietuvių žemių kampų žmonės eina į Baltijos pakraštį, vedami narsaus Meruno, išmušti priešus iš Žemaičių žemės, ir išmuša. — Knyga parašyta lengvai suprantama kalba ir aprašymai tokie patraukianti kad nenorėsit sustoti skaitę iki neprieisit pabaigos. — Knyga labai didelė — 544 puslapių, tvirtuose viršeliuose. KAINA TIK $2.00.

JUROS MERGA

Juros Merga—istoriškas romanas iš Vikingų laikų, ankstyvesniuose amžiuose, apie Vikingę merga kuri atėjo, užkariavo ir apsigyveno Žemaitijoje, ir Lietuvį jaunuolį nuo Dubysos, kurs nuėjęs ją išvyti, pamilo. 300 pusl. 1.00

KLAJUNAS

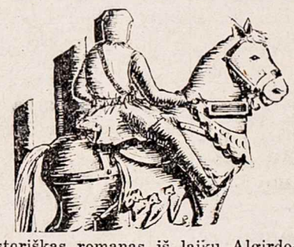

Klajunas—istoriškas romanas iš laikų Algirdo-Keistučio, apie jaunuolį kurs norėjo gelbėti Gedimino įpėdinį Jaunutį nuo brolių ir pats turėjo likti be tėvynės. 223 pusl. 1.00

DU BROLIAI

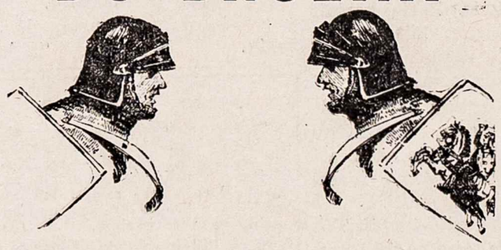

Du Broliai—istoriška apysaka iš 13-to šimtmečio iš Kunigaikščio Vytenio laikų, apie du broliu kurių vienas jaunas pavogtas išauginamas krikščioniškai. 35 pusl. 15

ŽMONIJOS ISTORIJA

ŽMONIJOS ISTORIJA — labai reikalinga kiekvienam darbo žmogui knyga, kurioje lengvai ir įdomiai aprašoma žmogaus gyvenimas ant žemės nuo pat priešistorinių laikų iki dabar. Knyga didelė, 610 pusl., su daugeliu iliustracijų. Vertė Karolis Vairas (Parašė Van Loon). Tvirtais viršeliais $2.00

Reikalaukit "Dirvoje"

6820 Superior Ave. Cleveland, Ohio

PLATINKIT SAVO LAIKRAŠTĮ 'DIRVA'

1936 sieninis kalendorius DOVANAI

Šalip daugybės gerų ir įdomių raštų kokius kiekvienas skaitytojas "Dirvoje" ras, dar kožnas NAUJAS SKAITYTOJAS kuris **nuo dabar iki Naujų 1936 Metų išsirašys "Dirvą" sau** arba kam kitam, gaus **Dovanų puikų sieninį Lietuvišką 1936 kalendorių!**

DABAR LAIKAS!

Dabar yra pats geriausias laikas išsirašyti "Dirvą", nelaukiant pradžios metų! Ilgi ir nuobodūs vakarai pasidarys trumpi ir įdomūs skaitant "Dirvą"! Viskas ko reikia — iškirpkit apačioje telpančią prenumeratos kortelę, įrašykit savo pilną vardą ir antrašą, įdėkit į voką $2.00 ir ant voko užrašę savo ir "Dirvos" antrašus išsiųskit.

SENIEMS SKAITYTOJAMS: Norint gauti Kalendorių, pridėkit 10c pašto kaštų

STOKIT TALKON VISI!

Neužtenka kad patys skaitysit "Dirvą"— reikia ją ir platinti tarpe savo draugų arba išrašyti giminėms į Lietuvą ir kitas pasaulio dalis kur tik jusiškių randasi.

"Dirvos" Kaina metams:

Amerikoje	**$2.00**
Kanadoje	**$2.50**
Lietuvon	**$3.00**

Visokiais reikalais adresuokit:

"DIRVA"

6820 Superior Ave. Cleveland, Ohio

Prenumeratos Kortelė

Vardas-Pav. .....

Adresas .....

Miestas ..... Valst. .....

LIETUVON IŠRAŠANT:

Kaimas .....

Paštas ..... Apsk. .....

(Lietuvon išrašant, reikia pridėti ir išrašytojo adresas)

Kas užrašo: .....

Adresas .....

Miestas ..... Valst. .....

100 METŲ SENUTĖ DAINAVO SENAS DAINAS

Kaunas. — Tautosakos arkivas smarkiai renka senosios musų nykstančios kulturos liekanas. Diena iš dienos registruojama naujos dainos ir jų melodijos. Jau dabar tautosakos arkivas turi surinkęs per 2000 įvairiausių dainų melodijų, raliavimų, ripavimų, sutartinių ir tautinių šokių melodijų. Darbas nelengvas, nes tenka turėti reikalą su seno amžiaus žmonėmis, kurie kartais padainuoja apie 200 įvairių dainų, o iš jų randama vos kelios negirdėtos, naujos.

Senesnio amžiaus žmonės žino daugiau senų Lietuviškų melodijų, todel tautosakos arkivas ir stengiasi kuo senesnius dainininkus gauti.

Taip prieš kurį laiką iš Telšių apskrities atvyko 100 metų senutė Zubavičienė. Ji į fonografą įdainavo kelias originales melodijas, kurios gana retai kur pasikartoja. Ši senutė, išgyvenus tokį ilgą amžių, padainavo neblogiau už kitus daug jaunesnius dainininkus.

Seno amžiaus žmonėms gana sunku padainuoti kelias dešimtis, o kartais net kelis šimtus dainų, tat į fonografą įdainuojama tik pirmi du-trys posmai, o likusi dainos dalis užrašoma į knygas, kur pridedama dainininko arba dainininkės fotografija ir trumpa biografija.

Taipgi į Kauną buvo atvykusios iš Dzukijos senos, 70—80 metų ukininkės-šokėjos: Antanavičienė, Mickevičienė, Sadauskienė, Čaplikienė ir R. Antanavičienė. Jos gana gerai pašoko tautinius šokius ir įdainavo nemaža originalinių Dzukijos dainų ir melodijų. Šokėjos buvo nufilmuotos laike šokių. "L.A."

Auto Taisymas

Taisom automobilius visais atžvilgiais, parvežam sudaužytus, ir pertaisom nukentėjusius. Nudažom ir padarom kaip naujus. Parduodam visokį aliejų, bet ne gasoliną. Turim pilną mašinų dirbtuvės patarnavimą. (5)

East 79th Street Garage
1238 E. 79th St. EN. 2887

DIDELĖ LIETUVIŠKA VAISTINĖ
C. Pakeltis Pharmacy
1117 E. 79th Street
(Kampas Pulaski Ave.)

Šioje vaistinėje užlaikom visokias namines ir importuotas gyduoles nuo visokių ligų, kaip tai nuo aštriojo užsisenėjusio Reumatizmo, nuo visokių žaizdų, dedervinių, nevirškinimo vidurių, užkietėjimo vidurių, kosulio, kataro, lytiškų nusilpnėjimų, visokių lytiškų ligų, nerviškumo, nemigės ir visokių kitokių ligų. (18)

C. Pakeltis Aptieka
1117 E. 79 St. Cleveland, O.
Telef. ENd. 8533 ENd. 8534
Aptieka atdara 7 dienas savaitėje.

Kalendorių ir Paveikslų
Katalogas 1936 m.
Siunčiamas Dykai.
Parašykite paprašydami pas —
JONAS KERDIEJUS
652 Broadway,
South Boston, Mass.

VIETINĖS ŽINIOS

BANDITAI APIPLĖŠĖ DEGTINĖS PARDUOTUVĘ

Trys banditai anksti Kalėdų rytą pasigrobė gryžtantį į namus, visai prie namų, valstijos degtinės parduotuvės, nuo 5704 Euclid avenue, vedėją, įsivarė į savo automobilį, ir kiek vėliau, nuvežė prie tos parduotuvės, įsakė atrakinti duris, suėjo visi į vidų, įsakė jam atidaryti piniginę spintą, ir pasigrobę Kučių dienos ineigas, $8,026, užrakinę jį viduje, pabėgo.

DAUG LAIŠKANEŠIŲ

Pirmadienį ir antradienį — dvi dienas prieš Kalėdas — Clevelando laiškų išnešiotojai dirbo po du: prie 900 reguliarių laiškanešių pastatyta dar 900 padėjėjų.

Šeštadienį prieš Kalėdas per paštą perėjo 3,000,000 laiškų atviručių. Pačiame pašte ir skyriuose paimta 1,000 daugiau darbininkų. Šiaip dirba 550 darbininkų laiškų ir siuntinių išsortavimui.

IR SOCIALISTAI CLEVELANDE

1936 metų vasarą Clevelande savo konvenciją laikys Republikonų partija, Townsenditai, ir Amerikos Socialistų partija. Socialistų konvencija atsibus Gegužės mėnesį.

Kažin kiek tų socialistų bus likę, nes juos gražiai, kaip avinus, nusiveda komunistai vieną po kitam, savo "bendru frontu". Komunistai taip pasidarbavo tarp socialistų kad tie dabar jau tarp savęs pradėjo pjautis. Vieni nori "bendro fronto", kiti ne.

PADAUGĖJO UKIŲ SKAIČIUS

Šimtai vyrų kuriuos depresija išvijo iš dirbtuvių ir kitokių miesto darbų, stengėsi apsigyventi ukėse, kur gali nors kiek užsiauginti maisto. Taip bėgyje pastarų penkių metų Cuyahoga apskrityj padaugėjo ukių skaičius — pasidarė 1022 daugiau dirbamų ukių.

1935 metų pabaigoje Cuyahoga apskrityje surašyta 2,251 ukiai, 1930 metų pabaigoje jų buvo 1,229.

Dirbamos žemės plotas tose ukėse padaugėjo 10,000 akrų.

Sausio 1 d. 1935 m. Cuyahoga ukėse buvo 4,726 galvijai, 1,025 galvijų daugiau, ir arklių skaičius padaugėjo 719 arklių.

PAJIEŠKO TĖVO

Sunus Juozas A. Žilius nori surasti savo tėvą, Antaną Žilių, arba Žylę. Clevelande gyveno apie 14 metų atgal. Kitados gyveno Waterbury, Conn. Turėjo tris sunus ir dukterį. Motinos vardas Emilija Venslauskaitė.

Kas apie jį žino arba jis pats prašomi priduoti antrašą "Dirvos" administracijai:
6820 Superior av. Cleveland, O.

Jž $3 metuose pralinksminsit visą kaimą — išrašykit savišKiams į Lietuvą "Dirvą".

Kas platina "Dirvą" — tas platina Apšvietą.

Nedaugelis likusių knygų su gražiais tvirtais apdarais nupiginta: su persiuntimu $1.00.

"DIEVE, PASIGAILĖK MUSŲ!"
(GOD, HAVE MERCY ON US!)

KARAS! 20-to amžiaus KARAS ant žemės, ore, jurose.

Durtuvų grumtynės, nuodingi gazai, lėktuvų pašovimas, artilerijos griausmai, žmonių susprogdinimas ir kitos karo baisybės vaizdžiai aprašyta W. T. SCANLON'O parašytoje ir 1-ma premija Amerikoje apdovanotoje karo apysakoje

DABAR GALIMA GAUTI "DIRVOJE"
"Dirva" 6820 Superior Ave. Cleveland, O.

KARPETŲ AUDĖJAI
GRAŽŲS IŠ ĮVAIRIŲ SKARULIŲ AUSTI GRINDIMS PATIESALAI PIGIOM KAINOM
K. STEIN
7409 Superior Ave.

HOEDL'S
MUSIC HOUSE
RADIO IR KITI MUZIKALIAI INSTRUMENTAI
Easy Skalbiamos Mašinos
Refrigeratoriai ir tt.
Pirkit savo kaimynystėj. (50)
7412 St. Clair Ave.

Geriausi Linkėjimai
KALĖDOMS
1935

Prisidėkit prie musų 1936 Kalėdinio Taupymo Klubo ir Turėkit Linksmesnes Kalėdas Kitais Metais

Incorporated 1849
Society for Savings
in the City of Cleveland
PUBLIC SQUARE
Put your savings in a savings bank

WILKELIS FUNERAL HOME
Licensed Funeral Director
6522 Superior Avenue
NORINTIEMS KAMBARIUS DUODAME VELTUI.
Palaidojimo kaštai priklauso nuo šeimos išgalės ir noro. Vienok musų patarnavimas, užjauta, simpatija ir prielakumas yra visiems lygus, be tsižvelgimo į kaštus.
Patarnavimas greitas, aukščiausios rušies ir visais atžvilgiais moderniškas.
HEnderson 9292

PAMINKLAS 'LITUANIKOS' ŽUVIMO VIETOJE

Kaunas. — Lietuvos Aero Klubas, rupindamasis sutvarkyti Dariaus ir Girėno žuvimo vietą, buvo nusiuntęs Vokietijon savo atstovus, kurie Soldino miške išnuomavo 99 metams tą tragedijos vietą. Be to, susitarta su viena Vokiška firma pagaminti medegą reikalingą minėtai vietai sutvarkyti. Dabar ta Vokiečių firma pranešė kad paruošiamieji darbai jau baigti, tik reikia gauti vietos vyriausybės leidimas numatytiems darbams atlikti. Leidimą gavus, tuoj firma pradės darbus.

Pagal arkitekto Vyt. Landsbergio projektą lakunų Dariaus ir Girėno žuvimo vieta bus sutvarkyta šitaip:

Apskritas 20 metrų skersmens plotas bus apsodintas eršėčių gyvatvorėmis ir eršėčių stulpais, o jų tarpuose bus padėti granitiniai suoleliai. Inėjimas į šią vietą bus padarytas Lituanikos kritimo kryptimi, o vartai padaryti iš kaustytos geležies bus atviri atsilankantiems turistams.

Centre, kur rastas sudužęs lėktuvas, ant mozaikiškos papėdės bus padėti du gulsti masyvinio kranito kryžiai, kurie svers apie 10,000 kilogramų. Toje vietoje kur rastas Dariaus kunas, iš Lietuvos bus atvežtas ir pastatytas medinis kryžius ar koplytėlė. Tuo tarpu dar nežinia kada įvyks Lituanicos pašventinimas. Anksčiau buvo projektuota į atidarymo iškilmes suruošti didelę iš Lietuvos ekskursiją, tačiau nuo to manymo kol kas teks atsisakyti. Atidarymo ir pašventinimo iškilmėse greičiausia dalyvaus aero klubo atstovai ir pakviestieji svečiai. Tas ceremonijas norima nufilmuoti.

Numatyti darbai Soldine galės buti pabaigti dar šiais metais, nes firma pranešė kad per aštuonias dienas sutartą darbą ji atliksianti. "L.A."

Cukrinių Runkelių Pristatyta 132,000 Tonų

Kaunas. — Cukrinių runkelių statymasį cukraus fabrikus jau pasibaigė. Marijampolės fabrike pristatyta apie 83,000 tonų, o Pavenčio fabrike apie 52,000 tonų.

Runkelių cukringumas šiais metais taip pat yra didelis, žymiai didesnis negu buvo tikėtasi. "L.A."

ANTRAS CUKRAUS FABRIKAS VEIKIA

Kaunas. — Paventyje išstatytas antras Lietuvoje cukraus fabrikas jau veikia.

Fabrikas užima 46 hektarų plotą. Trobesiais užstatyta 4 hektarai. Visų pastatų kubatura 120,000 kubiškų metrų.

Statybai sunaudota 3 milijonai plytų, 30 tukstančių kub. metrų žvyro ir 30 tukstančių maišų cemento. Nuo Pavenčio stoties iki fabriko nutiesta keturių linijų geležinkelio šaka. Pažymėtina kad fabriko kaminas turi 91 metrą aukčio, tai yra aukščiausias kaminas Didžiojoj Lietuvoj (aukštesnis yra tik Klaipėdos Celuliozės fabriko kaminas).

Fabriko pastatymas ir įrengimas kaštavo per 5 milijonus litų. Už fabriko įrengimą Čekoslovakams mokama ne pinigais bet žemės ukio produktais.

Pavenčio cukraus fabrikas erdvesnis ir moderniškiau įrengtas negu Marijampolės cukraus fabrikas. Prie fabriko visą sezoną, apie tris mėnesius, turės darbo 500 darbininkų.

Fabrike gavo darbo didelis skaičius šiaulių miesto bedarbių.

Šio fabriko pastatymas turi didelės reikšmės ne tik ukininkams bet ir darbininkams. Kas met vietos darbininkai sunkiausiu laiku, t. y. žiemą, turės darbą ir neblogą atlyginimą.

Fabriko atidarymo dieną buvo jau atgabenta 1,500 tonų runkelių, bet fabriko paleidimui šio kiekio permaža. Pradėjo veikti kai atgabenta daugiau cukrinių runkelių. Tsb.

PRASIDA PARODOS PARUOŠIMO DARBAI

Abram Garfield, (left) prominent Cleveland architect, and Lincoln G. Dickey, general manager of the Great Lakes Exposition, are shown above inspecting the site of the exposition on the lakefront. Mr. Garfield is chairman of the committee on architectural design co-operating with exposition officials and representing the Cleveland Chapter of the American Institute of Architects. The exposition is planned for July, August and September of next year.

Jau prasidės darbas paruošimui vietos Didžiųjų Ežerų Ekspozicijai kuri atsibus Clevelande ateinančią vasarą. Išleista užkvietimai į 11,000 išdirbysčių ir biznio įstaigų Didžiųjų Ežerų srityje pagelbėti užpildyti tą 100 akrų parodos vietą prie ežero.

Lincoln G. Dickey, generalis ekspozicijos vedėjas, pranašauja kad ši ekspozicija perviršys visas parodas kokios kada šioje šalyje buvo surengtos, išskyrus Pasaulinę Parodą Chicagoje.

Pastatai tai parodai apims naujos rušies arkitekturą, kuri dabar ruošiama. Paroda atsibus Liepos, Rugpjučio ir Rugsėjo mėnesiuose.

VISKAS NAMAMS
Plumbing Supplies
Gelžiniai daiktai ir maliavos.
32 šmotų lėkščių setas $1.49
Apvalas Enameliuotas Roaster 39c
THE STONEMAN CO.
7110 Superior Ave.

CIGARAI . TABAKAS
Cigarai, tabakas, cigaretai, pypkės, saldainės prieinamiausiomis kainomis. Dėžė cigarų iš 50 už $1.07, gražiai supakuota. Kiti pigumai cigarų ir tabakų. Galiu sutikti visokią kompeticiją, nes mano kaštai mažiausi. (4)
M. GOLDMAN
CUT-RATE TOBACCO CO.
7031 Superior Ave.

Laikrodžių Taisymas
Pataisysim jusų laikrodėlius ir brangmenis dabar, užmokėsit kada galėsit. Duodu kreditan kas nori. Taipgi egzaminuoju akis ir pritaikau akinius. Perku seną auksą ir moku aukštą kainą. Visas mano darbas garantuotas, daug metų patyrimo. (4)
A. GALVIN
834 VINCENT AVE.
kampas E. 9th st. tarp Euclid ir Superior ave.

AKORDIONŲ Mokykla
Duodam dykai pamokas akordionų muzikos jei pirksit pas mus dirbtuvės kaina akordionus. Einam duoti pamokas į namus jei pageidaujama. Galit gauti išsimokėjimu. (4)
Notari's Accordion School
3341 EAST 55TH ST.
Tel. MI. 4447 LO. 4027
Taipgi akordionų taisymas.

Kepurės, Skrybėlės
Čia naujiena vyrams ir vaikinams kuriems reik skrybėlės ar kepurės Kalėdoms. Mes patys dirbam kepures ir skrybėles iš geriausių medegų ir parduodam už dirbtuvės kainą. Kreipkitės pas mus pirm negu pirksit kitur. Taipgi perdirbam senas krybėles. (5)
Slon Hat & Cap Mfg. Co.
7808 Superior Ave. Cleveland

AUTO TAISYMAS
Mes turim gerą patarnavimą parvežimui sumuštų automobilių. Esam specialistai "brakes" ir motorų. Geriausia atliekam darbą prie karburetorių ir ignicijos. Sumuštus karus atnaujinam, nežiurint kaip labai sugadinti. (4
Superior-65th Garage
6513 Superior Ave. Cleveland

Gydanti Arbata
Štai geriausia gydanti arbata kokią tik gamta suteikė, importuota iš Čekslovakijos. Ji žinoma kaip MONASTERY ARBATA padaryta iš gydančių šaknų ir žolių surinktų Karpatų kalnuose. Ji gera nuo šalčio, odos niežų, kraujo spaudimo, skilvio ir vidurių bei inkstų ligų, taipgi gelbsti nuo reumatizmo ir kitokių negerovių. Kaina tos Arbatos Du dolariai už dėžę, bet šešios dėžės už Penkis dol. (4
Patria Trading Co.
5132 Broadway Cleveland, O.

Muzikos Reikmenys
Parduodam naujus ir vartotus instrumentus didele nuolaida negu gali parduoti ktios krautuvės. Duodam pamokas piano, banjo, gitaros, mandolino, saxophono ir akordeono. Perkam, mainom ir taisom visokius instrumentus. Ateikit, pamatysit ką jusų dolaris gali čia nupirkti. (4
Harmony Music Shoppe
David G. Tomka
7727 Superior Av., Cleveland, O.
ENdicott 5297

Henninger's Art Store
8809 Superior Avenue
Pilnas pasirinkimas visokių Religiškų Paveikslų, Ražančių, Kryželių, Stovylėlių ir tt. Pirkit savo Kalėdines Dovanas anksti. (50)

Puikiausios Gėlės
Kuomet prireikia kokiam nors tikslui gėlių kreipkitės į mus— Gėlės vestuvėms, pokiliams, ligoniams ir laidotuvėms. Pristatom visur Clevelande ir plačiai prielinkėse, jeigu parašysit ar telefonuosit. Musų įstaiga yra žymiausia gėli ųpardavimo ant St. Clair. Apsipažinkit su mumis, sutaupysit pinigų. (5)
Turim vainiku ir papuošalų Kalėdoms
J. Slapnik, Senior
6102 St. Clair Ave. HE. 1126

Radio Aptarnavimas
Patyręs radio aptarnautojas ir taisytojas, senai išdirbta reputacija. Einam į bent namus pačiame mieste ir apielinkėje pataisyti radio. Turim pardavimui visokių elektriškų padargų, parduodam radio tubus. (5)
Bruss Radio Service
6026 St. Clair Ave. EN. 4224

Aliejus — Gasolinas
Geriausias aliejus ir gazas automobiliams šioje kaimynystėje. Turim visokių gerų aliejų. Musų batarejų patarnavimas atsakančiausias. Pas mus pirkti automobiliams gumai laiko ilgiausia. Sunoco Gas visada gatavas. Duodam Eagle Stamps su mažiausiu pirkiniu. Sena įstaiga ir atsakanti. (5)
Superior Tire and Acessory Company
8007 Superior Ave. ENd. 9512

PUOŠNŲS RUBAI
Vestuvėms ir pokiliams Dress Siutai (Tuxedo) už labai mažas kainas išnuomojami šioje įstaigoje. Turim didžiausį pasirinkimą tuxedos, dress suits ir cutaways. (52)
Dress Suit Rental Co.
235 THE OLD ARCADE
(elevatorius į 2-rą aukštą)
G. H. Schwane, Mgr.

STONIS RESTAURANT
Didžiausia ir Gražiausia LIETUVIŠKA VALGYKLA
Duodame į stalą skaniausius valgius ir visokius legališkus GĖRIMUS
6824 Superior Ave.

TEATRIŠKI IR MASKARADŲ KOSTIUMAI
Visokiems Reikalams
Visokia medega artistams apsitaisyti nuomojama ir parduodama. Nuolados mažnyčioms, klubams ir mokykloms — didelis pasirinkimas—populiarės kainos. Visoki istoriški kostiumai.
Telefonai (4)
Superior Costume Shoppe
8606 SUPERIOR AVE.
GArf. 5970 Naktį POt. 3104

KEPTUVĖ
PYRAGAI, KEIKSAI, COOKIES
Pas mus gaunami švieži, skanus ir gražus. Naudojam geriausius miltus, sviestą ir taukus kepime.
UŽSAKYKIT PAS MUS PYRAGUS ŠVENTĖMS IR ŠIAIP IŠKILMĖMS
WETHERED'S BAKERY
7022 Superior Ave.

ATSILANKYKIT ČIA
ATEIKIT pasidaryti po musų krautuvę, kur visokių reikmenų kainos yra prieinamos. Su pirkiniais duodam Eagle stamps. Atsilankę pasakykit kad matėt musų skelbimą šiame laikraštyje, gausit geresnį patarnavimą. Kalėdoms ir Naujiems Metams reikmenis pirkit pas mus. (3)
Addison Hardware Co.
7400 Wade Park Ave. Cleveland

Geriausia Mėsa
Užlaikome geriausią mėsą ir kitus maisto dalykus žemiausiomis kainomis. Vimiausiom kainom. Kreipkitės musų krautuvėn kada ko prireikia. (52)
JOSEPH KODRIC
1307 ADDISON RD.
Phone HE 3365

SMUIKOS
SMUIKOS, senos ir naujos, už mažiausį įmokėjimą, jei norima. Didžiausias pasirinkimas visokių didumų ir kainų. Kreditas ilgam laikui. Taipgi striunos, dėžės ir visos reikmenys. (52)
Schmidt Brothers & Co.
Violin Makers
Room 302 Frederick Bldg.
2063 EAST FOURTH ST.
Tarp Euclid ir Prospect Aves.
Cleveland, Ohio.

ANGLIS IR MALKOS
Petras Komeras parduoda ir pristato visokios rušies anglį ir malkas

OHIO LUMP	tonas	$5.50
HOT FIRE LUMP	"	5.95
WEST VIRGINIA LUMP	"	6.50
KENTUCKY LUMP	"	7.80
STANDARD POCAHONTAS	"	7.95
ORIGINAL POCAHONTAS	"	8.70

(tik 1 bušelis pelnų iš tono)
KOMER WOOD & COAL
1291 EAST 80TH ST. Telef. GArf. 2921

Linksmų Kalėdų ir Laimingų Naujų Metų!
RUDY'S MEAT MARKET
VISOKIŲ RUŠIŲ RUKYTOS MĖSOS IR DEŠROS
Taipgi visokiu rušių Suriai.
Kviečiame savo kaimynus Lietuvius ateiti pas mus
musų kainos visai prieinamos
4506 Superior Ave. HEnd. 8638

PADARYKIT LOUIS EISENBERG'S KRAUTUVĘ SAVO KALĖDŲ DOVANŲ PIRKIMO VIETA
ŠTAI KELETAS PAMINĖTINŲ DALYKŲ
PRALINKSMINKIT SAVO ŽMONĄ
Padovanokit jai Tikrąjį "FRIGIDAIRE"
Nieko nereikia įmokėti — išsimokėjimas trims metams laiko.
"FRIGIDAIRE" UŽSIMOKA UŽ SAVE TAUPYMU MAISTO
Operavimas pigus ir pats jis yra patogus.

KALĖDŲ EGLAITĖS puošimui elektriškos vielos nuo.....29c
Išbandytos geros rušies lemputės.....3 už 5c

VAIKAMS ŽAISLAI

Elektriški Traukiniai nuo	$3.69	G-Man Šautuvai	89c
Movie Mašinos	39c	Kick Back Žaislas	97c
China Lėkštelių Setas	59c	Užsukami traukiniai	79c
Žaislų Lentelė	97c	Juodos rašymui lentos nuo	97c
Siuvimui Reikmenys.. nuo	25c	Piešimo setai	10-25-48c
Chemijos setai..... nuo	10c	Ir šimtai kitų žaislų žema kaina	

JUSŲ SKALBINIAI BUS ŠVARESNI IR ILGIAU LAIKYS JEI NAUDOSIT SKALBIMUI APEX SKALBTUVĄ IR PROSYTOJĄ
Juos galima pirkti už visai mažai, kaip $49.50 ir galima išsimokėti per trejetą metų—
SUTAUPYSIT DAUGIAU NEGU UŽMOKĖSIT

Keturių šmotų pjuklo prietaisai $1.39
Flash Lights nuo 39c — 3 Ašmenų kišeninis peilis 39c

LOUIS EISENBERG HARDWARE
GRAND PEČIAI — APEX PADARGAI — FRIGIDAIRE
1169 EAST 79TH STREET ENdicott 8805

Visiems šėrininkams, depozitoriams ir musų rėmėjams linkime
LAIMINGŲ NAUJŲ METŲ!
THE LITHUANIAN SAVINGS & LOAN ASSOCIATION
6712 Superior Ave. Cleveland

Geriausi Linkėjimai
LAIMINGŲ NAUJŲ METŲ!
visiems draugams ir rėmėjams mano darbo.
JONAS G. POLTERIS
Namų Popieriuotojas ir Maliavotojas
966 IDA STREET Telef. ENdicott 0981

Barberton, Ohio. — Čia pasibaigė streikas kuris tęsėsi per tris mėnesius. Tai buvo streikas Ohio Brass Co. dirbtuvėje.

Laukia didelės darbymetės. Cambridge, Mass. — Audimo industrija tikisi didelio jų gaminių reikalavimo, taigi darbų bus užtektinai. Audėjų unijos vadai turėjo pasitarimą apie darbininkų reikalus ir nusisprendė žiurėt kad ir darbininkų algos butų atitinkamos audinyčių savininkų pelnams.

Brangmenys
Didžiausias rinkinis brangmenų visokių rušių randasi musų didelėje krautuvėje, taipgi radio tubų, už prieinamiausias kainas. Turim didžiausį rinkini deimantų, laikrodėlių, laikrodžių, žiedų ir visokių kitokių brangmenų. Taipgi taisom laikrodėlius, radio ir šiaip brangmenas. (5)
Frank Cerne Jewelry Co.
6401 St. Clair Ave. HE. 0465

Modernizuokit Namus
Nėra reikalo vargti su sena nesanitariška virtuve ir nemodernišku maudynės kambariu — įštaisykit juos išsimokėjimo sąlygomis per mus. Puikiausi naujausios mados įrengimai už prieinamas kainas, sulyg jusų išgalės. Aš atlieku plumbing darbą, suvedu gazą ir išvedu rynas. Apskaičiavimas nemokami. (7)
J. J. PICKETT
The Plumbing and Gas Fitter
7407 SUPERIOR AVE.
Tel. HE. 0758

VAŽIUOSIT LIETUVON?— kreipkitės į "Dirvos" Agenturą informacijų ir laivakorčių.
"Dirvos" Agentura

AVALŲ TAISYMAS
Atneškit savo sudėvėtus avalus pataisyti pas mane, esu patyręs per 25 metų tame darbe. Taisau vyriškus, moteriškus ir vaikų avalus, kainos sulyg jusų pasirinkimo. Taipgi dirbu avalus sulyg užsakymo pritaikymui prie raišų kojų. Mano darbu visi buna patenkinti. (7)
Keller's Shoe Repairing
7903 SUPERIOR AVE.
Kampas East 79th St.

EIKIT PIRKT
tik į tokias krautuves kurios turi savo skelbimus jusų laikraštyje "Dirvoje". Nuėję ko pirkti, priminkit jog matėt jų biznio skelbimą "Dirvoje", gausit geresnį patarnavimą.

DELLA C. JAKUBS
(JAKUBAUSKIENĖ — Laisnuota Laidotuvių Direktorė)
Lithuanian Funeral Home
Visiems Lietuviams norintiems naudoti musų kambarius leidžiame dykai.
Lietuviai kreipdamiesi reikale prie manęs apturėsit teisingą patarnavimą: mandagus, simpatiškas, greitas ir geresnis patarnavimas už kitų. Vežimai ligonių pervežimui į ir iš ligonbučių. Kainos sąžiningos. Žemiausia kaina už palaidojimą, sulyg jusų pasirinkimo. Reikale telefonuokit.
6621 Edna Avenue ENdicott 1763

REIKALE VISOKIOS APDRAUDOS
Mes esam pasirengę suteikti visiems pilnas musų patirtas Informacijas ir praktiškus patarimus reikale visokios Apdraudos (Insurance) visai dykai. Todel pirmiau šaukite mus negu ugniagesius (firemonus).
Vienatinė Vietinė Pastovi Lietuvių Real Estate ir Apdraudos Agentura
P. P. MULIOLIS
6606 Superior Ave. Cleveland HEn. 6729

Laimingų Naujų Metų!
LINKIME VISIEMS LIETUVIAMS MUSŲ DRAUGAMS IR RĖMĖJAMS-KOSTUMERIAMS
Ačiu už paramą praeityje ir prašome kreiptis į mus ateityje, musų patarnavimu ir musų kainomis visada busit patenkinti.
THE KRAMER & REICH CO. 7002 Superior Ave.
Kampas Giddings Road

CLEVELANDO IR APIELINKĖS ŽINIOS

"DIRVA"—6820 Superior Avenue, ENd. 4486—Atdara vakarais

PERMAINOS CLEVELANDO POLICIJOJE

LIETUVIS KAPITONAS SAVAGE GAVO ATSAKOMINGESNĘ VIETĄ

Clevelando Saugumo Departmento direktorium Mayoras H. Burton pasiskyrė pasižymėjusį federalės valdžios agentą Ness. Jisai, su miesto mayoro žinia, patarimu ir pasitarimu, pradėjo pertvarkyti miesto policiją, kurią perkrečia iš pat pagrindų.

Štai šios savaitės pradžioje Direktorius Ness su Policijos Viršininku Matowitz padarė žymias permainas pačiuose aukštuosiuose policijos sluogsniuose.

Emmet J. Potts, slaptosios policijos biuro vedėjas, tapo atstatytas iš tos pareigos ir jam duota mažesnė vieta. Jis buvo politiškas draugas buvusio mayoro Davis, kurio valdymo laiku mieste ėjo visokios niekšystės ir gemblerystės ir nebuvo dedama pastangų tam užkirsti kelias. Kapt. Potts padedamas į trafiko skyrių po Trafiko Komisijonierium Donahue, kur turės žiurėti kad mažiau atsitiktų nelaimių gatvėse su automobiliais.

Detektivų biuro viršininku į Potts vietą paskirtas buvęs jo padėjėjas Joseph M. Sweeney.

Ši policijos eilėse permaina paliečia kelis policijos kapitonus, 7 leitenantus, 35 saržentus ir 44 policijantus.

Ši permaina padaryta tikslu išvyti miesto politiką iš policijos tarpo, kad policija dirbtų tik savo darbą, o ne politikautų ir užsiiminėtų grobišavimu pataikaujant tam tikriems paslaptiems lupikams ir gemblerams, su kuriais tuli policijos nariai net pelnais dalindavosi.

Šiame policijos pertvarkyme. Lietuvis Policijos Kapitonas Jonas E. Savage (Savickas) pastatytas dar į atsakomingesnę vietą.

Clevelando spauda užgiria tokį policijos pertvarkymą ir paskyrimą Kapitono Sweeney į detektivų biuro viršininkus, o Kapt. Savage į tą jo naują vietą. Apie Savage "Cleveland Plain Dealer" taip sako:

"Kita permaina lygiai daug gero žadanti yra tai perkėlimas Policijos Kapitono Jono Savage iš pirmos nuovados į Detektivų Biurą ir paskyrimas jo viršininku vandalų ir raketierių sekimo skvado. Šita žinia yra labai gera visam miestui, bet taip pat bloga žinia mažai brolijai bombų mėtytojų, plytų svaidytojų ir naktinių langų daužytojų. Savage buvo vienas žmogus tame departmente su drąsa ir nepriklausomumu kad galėjo padaryti save terorų tiems niekadėjams. Jo griežtumas tačiau kartais buvo nuslėgtas nekurių vyresnių už jį.

"Kaipo viršininkas raketierių triuškinimo Savage savo sugabumus galės net padidinti. Jam negalės trukdyti už jį viršesnieji kuriems mažiau rupi įstatymų vykdymas negu jam. Sveikintinas šis Kapitono Savage 'rankų paliuosavimas'."

Kapitonas Savage per eilę pastarų metų kilo ir kilo aukštyn, savo nuoširdžiu pasižymėjimu įstatymų pildymo. Niekad niekas negalėjo jam primesti kokį nors prasižengimą ar nuolaidumą beteisiams žmonėms. Tik ten jis negalėjo ištikimai savo pareigų pildyti kur vyresni už jį surišdavo jam rankas ir įsakydavo sėdėti ir nesikišti. Nebuvo tada jam kas daryti. Jis kelis kartus buvo iškeltas į visai neveiklias miesto dalis, iš po kojų savo viršininkams, kada tie norėdavo kokį "biznį" varyti. Tačiau jo ištikimas pareigų ėjimas visų buvo įmatomas, ir dabar kaip tik nauja miesto valdžia pradėjo rupintis geresne tvarka ir įstatymų pildymu, Kapitonui Savage pavedė vadovauti labai atsakomingą departmentą.

Greta Butterfass
MANUAL THERAPIST
5005 Euclid Avenue
Room 304 HEnd. 4224

Palaikykit arba atgaukit Sveikatą su pagalba mokslišką masažų sukombinuotu su Gariniu Mineraliu kabinetu, Elektrišku Blanketu, Colonic Irigacija, Šviesos Gydymu Lankausi į namus. Turiu valstijos gydytojų teises. Vokiško ir Amerikoniško mokslo

ATEIKIT PASIIMTI SAVO TIKIETUS Į "DIRVOS" NAUJŲ METŲ BALIŲ!

Visai mažai laiko liko įsigyti tikietus į "Dirvos" Naujų Metų Pasitikimo Balių!

Atminkit, kurie neįsigysit, neturėsit progos dalyvauti tokiame gražiame ir iškilmingame Naujų Metų sutikime kokį tik "Dirva" gali parengti.

Į šį balių inėjimas visiems "Dirvos" prenumeratoriams bus nemokamai. Tačiau visi privalo turėti tikietus, nes tą vakarą per duris be tikietų niekas nebus įleidžiamas ir tikietų prie durų negaus. Balius bus griežtai privatiškas, tik "Dirvos" prenumeratoriams pasilinksminti.

Šokiai prasidės 8 valandą, o programas 12 val. nakties.

Kurie negali pributi anksčiau, turėdami tikietus gali ateiti kad ir vėliau vakare.

Kiekvieno tikieto gavėjo vardai bus užrašyti ant tikieto, taigi nebus galima perduoti kitiems, ir negalima perrašyti kitų vardu.

Tikietai duodami visai dovanai — **tik reikia ateiti į "Dirvos" administraciją juos pasiimti.**

Kurių prenumerata pasibaigus tie atnaujindami gauna ir tikietus ir kalendorių.

Kurių prenumerata baigsis vėliau kada, jie vistiek gaus tikietus, tik prašomi pributi juos pasiimti.

Balius bus antradienio vakare, Gruodžio 31, Lietuvių salėje, 6835 Superior ave.

Svečiams iš kitų miestų. Kurie atvažiuos į šį balių iš kitų miestų, tikietus galės gauti tą patį vakarą "Dirvos" administracijoje iki 7 valandos. Lietuvių salė randasi tik skersai gatvės nuo "Dirvos" įstaigos.

"Dirvos" Administracija.

Dr. Vinco Kudirkos Draugija Nori Įgyti Kudirkos Paminklą

Štai viena iš smagiausių naujienų Clevelando kolonijai ir Lietuvių Kulturiniam Darželiui. Dr. Vinco Kudirkos Draugija, viena iš didžiausių ir turtingiausių Clevelando Lietuviškų draugijų, savo metiniame susirinkime nutarė rupintis sukelti pinigų pastatymui Darželyje Dr. Vinco Kudirkos biusto — tokio kaip dabar jau stovi Basanavičiaus biustas.

Kudirkos biustą įsigyti gal nekaštuos perdaug, nes Kaune, Karo Muzejaus Sode, greta Basanavičiaus, Maironio ir Simano Daukanto, stovi jau gatavas Dr. Kudirkos biustas. Kada biustas sykį jau padarytas, yra jo modelis, kopija padaryti atsieina žymiai pigiau negu reiktų užsakyti visai naujai.

Šita žinia turėtų pastumėti Vinco Kudirkos draugijos narius padirbėti biusto įsigijimui pinigų sukelti, ir už metų laiko jau Lietuvių Darželį puoštų tas žymaus asmens paminklas, o draugijai butų amžina atmintis.

Kas buvo Dr. Vincas Kudirka? Jis buvo Dr. Jono Basanavičiaus vienlaikis prieš 35 metus atgal. Basanavičius ir Kudirka darbavosi prie leidimo pirmųjų musų laikraščių spaudos uždraudimo laikais — Basanavičius rupinosi "Aušra". ir kiek vėliau Dr. Kudirka rupinosi "Varpu".

Dr. Basanavičius tyrinėjo ir aiškino Lietuvių tautos paėjimą, Dr. Kudirka dirbo žadindamas Lietuvius ir ragindamas juos kovoti prieš Rusų valdžią, kad ta garsi tauta nebutų Rusų nuslėgta ir sunaikinta.

Abu jiedu parašė labai daug musų tautą iš miego keliančių raštu.

Virš visko, Dr. Vincas Kudirka parašė žodžius ir muziką, "Lietuva, Tėvyne Musų", kas pasiliko musų Tautos Himnu.

Šiandien ne tik pačioje Lietuvoje, bet ir visose pasaulio dalyse kur tik Lietuvių randasi, kur tik kokia valstybė turi reikalų su Lietuva, laikas nuo laiko praskamba tas didingas Vinco Kudirkos kurinis — Lietuvos Himnas.

Už tai ne tik pareiga bet ir garbė yra Dr. Vinco Kudirkos Draugijos nariams Clevelande darbuotis pastatymui Clevelando Lietuvių Darželyje musų Tautos Himno tėvo paminklą!

Jau užvesta susirašinėjimas su Kauno atitinkamais asmenimis del Dr. Vinco Kudirkos biusto kaštų ir padirbdinimo.

Kudirkinis.

PARENGIMAI LIETUVIŲ SALĖJE PO NAUJŲ METŲ

Didesnių organizacijų vieši parengimai po naujų metų Lietuvių salėje bus sekančiose dienose:

Sausio 19 — Lietuvių Vaizbos Buto;
Vasario 2 — Lietuvių salės;
Vasario 16 — Lietuvos Nepriklausomybės diena;
Vasario 23 — SLA. vakaras;
Balandžio 18 (po Velykų) — Moterų Ratelio;
Balandžio 26 — Dirvos.

'Dirvos' Administracija Atdara Sekmadieniais iki 2 val. po pietų

"Dirvos" skaitytojų parankumui, kurie atvažiuoja iš toliau į bažnyčią, sekmadieniais "Dirvos" administracija bus laikoma atdara nuo 10 iki 2 po pietų. Tuo laiku galėsit užsimokėti savo prenumeratą ir pasiimti kalendorius.

"Ties Žalių Vartelių"

Moterų Sąjungos 36-ta kuopa rengia puikų pasilinksminimo vakarą šį sekmadienį, Gruodžio-Dec. 29 d., Lietuvių salėje, nuo 5 val. vakaro.

Programe bus pastatyta veikalas, "Ties Žalių Vartelių", kurį Lietuvių scenai paruošė Alvina S. Luiza. Vaidintojai bus sekanti: Petras Luiza su savo "Trimis Grybais": Jonas Kazlauskas, Jurgis Lukoševičius, Juozas Žebris; Petronėlė Stankevičiutė, Juozas Stagniunas, Anelė Grigalevičiutė, Stasė Kiveriutė, Julė Salasevičienė, ir Alvina S. Luiza.

Per programą, pašoks panelė Bajerčytė.

Kun. A. M. Karužiškis, naujos parapijos klebonas, pasakys trumpa kalbą.

Pusė pelno skiriama naujai parapijai. Kviečiami visi Clevelando Lietuviai pamatyti šį veikalą, kuris pirmą kartą bus perstatytas; vaidinimas, dainos ir juokai visiems patiks.

Durys atdaros 4 val., programo pradžia 5 v. Komisija.

PONI MARIJONA SAVICKIENĖ-JUŠKIENĖ, Kapt. Jono Savage motina, prašoma progai pasitaikius užeiti "Dirvos" redakcijon.

SVARBUS DARŽELIO SĄJUNGOS SUSIRINKIMAS

Lietuvių Kulturinio Darželio Sąjungos metinis susirinkimas bus laikomas penktadienio vakare, Sausio 10 d., nuo 8 val., Lietuvių salėje.

Visi draugijų atstovai, seni ir nauji, prašomi ateiti, dalyvauti ir padėti dirbti. Taipgi Darželio Sajungoje gali priklausyti pavieniai asmenys, niekam durys neuždarytos.

Šiam susirinkime bus renkama nauja valdyba ir išduodama pilnos apyskaitos.

Musų Darželis jau dirbdinamas, reikės rengtis prie iškilmingo atidarymo pavasarį.

Dabar Darželio Sąjunga, išvien su Katalikišku Draugijų Sąryšiu, rengiasi prie iškilmingo paminėjimo Vasario 16-tos.

Valdyba.

RAŠO NAUJĄ OPERETĘ

"Dirvos" redaktorius K. S. Karpius pradėjo rašyti naują smagią operetę iš Lietuvos. Operetės vardas bus "Gegužinė Lietuvoje". Jon ineis Lietuvos žmonės, karininkai ir studentai, ir Amerikiečiai parvažiavę i Lietuva pasiviešėti.

Operetė bus pastatyta kada po Velyku. Dabar p. Karpius turės daugiau laiko operetei paruošti ir ji bus daug gražesnė, juokingesnė ir linksmesnė už jo nesenai pastatyta operetę "Pasaulio Lietuvių Kongreso Delegatai Palangoje".

Youth's Forum

Editor—Peter Skukas Phone: ENdicott 4486 6820 Superior Ave. Cleveland, O.

BIBLIOGRAPHIA HISTORICA

'Traku-Prygų Tautybė ir Jos. Asisikėlimas Lietuvon", by Dr. Jonas Basanavičius. 1921.

BY PETRAS KLIMAS

TRANSLATED BY P. W. URBAN

(Continued from last edition)

Merely glancing through the pages of the book suffices to show that its autor had spent no little time but fully twenty-four years on it. A vast amount of material. — whole literatures, some of which is very old, is made use of and can best show us the nature of the work.

At an earlier period in his studies of the lion in Lithuanian folk-lore, he once said that while being occupied for many years with Lithuanian ethnography and ethnology he had the occasion to touch upon such branches of science in his research work which are neglected fields among us. And it is the truth, that besides the contentions of Simanas Daukantas and the work of Dr. Jonas Sliupas on Lithuanian origins, the work of Dr. Basanavicius is singularly more profound and it places him in the front rank of Lithuanian historians. The historians Baužas (Bohush), Jaroševicius, Krašiauskas and Narbutas of a former period wrote their histories of Lithuania in a foreign tongue and those histories are far from being adequate. They lack the depth of inquiry which is found in the works of Dr. Basanavičius.

As is the case of every pioneer, Dr. Basanavičius also had to stand the gaff of people whose opinions were contrary to his own. The younger Lithuanian intelligentsia accepted him with disfavor instead of bouquets. They opposed his historical contention and audaciously proclaimed that he was overestimating the role of the Lithuanians in history. Some even went so far as to call his whole work meaningless. This practical and materialistic outlook upon life was satisfactory to the young erudites in a way. However, the work of collecting widely scattered material for the purpose of our national history is to be highly valued. Dr. Basanavičius has collected widely scattered material for our historical instance and he ought to be highly commended. History cannot say that one's interest in the Lithuanian nation begins only from the 10th or 13th century; the interest of certain historians may even be narrower and begin from the time when the Szlachta ended, or it may even begin from the time of the first strike in Lithuania.

But Dr. Basanavičius at least safeguards himself formally from a direct attack by his skeptics, in that he represents himself in his work with the intentions of a Thraco-Phrygian instead of a Lithuanian historian.

On page 24 he agrees with Rosler that "Thrace, from the point of view of her language and history, remains a huge gap in our knowledge of ancient history." Thus he sums up briefly the motives of his research labors:

"Although it was previously mentioned and verified by science that the Thracian nation and its language are absolutely extinct, we still have courage to bring up an important question: is it possible to find somewhere in Europe a living remnant of that large nation (he cites Herodotus) by means of which we could even today understand more fully the ancient Thracian tongue and nationality. Or, in other words, we ask: is it possible that the Thracian nation denationalizing itself into Roumanians, Slovenians, Greeks, Germans, Turks, etc., could have become altogether extinct?"

Moreover, we see these rhetorical questions of Dr. Basanavičius supported in this manner:

"Since it is well known that from the ancient Iberians in Spain there still survives to this day a living relic of them in the Basque people who dwell in the Pyrenees Mountains, and if from the Gaels there still survives the Bretons, from the Celts the Irish, and from the Finns the Suomians, could there not be a survival from the viewpoint of language through all those centuries of at least a small living relic of that large Thracian nation of ancient times?"

Following this tendency he studies the Thracians from the very beginning of historical times. Guided by the proofs of Herodotus and Thucydides that the whole land of Greece together with the island had been inhabited during the time of the Trojan War by Thracians, or, in other words, that the war itself was a civil one, — from Homer's Illiand and Odyssey he obtains material for the most ancient history of Thrace (the very epics, the author contends, were originally composed and recited in the Thracian tongue and written down in Greek only about in the 7th century B. C.). Likewise, the articles of the Mycenasean Civilization characterize the Thracians, who were overwhelmed by the barbarian Dorians (as they were called in Greek) about eighty years after the Trojan War, and who, having had their culture corrupted, lost it altogether.

Bringing into account the researches and contentions of others (Wilkinson, Cesar A. de Cara) concerning the ancient Hittite nation, Cheta, whose origin and nationality scientists have not yet been able to ascertain and which lived from the earliest times alongside the Egyptians and Assyro- Babylonians, Dr. Basanavičius attempts to connect it with the Thracian nation which later lived along the coast of the Black Sea under the name — Gethi.

Furthermore, having dealt with the lands in which the Thracians **and their nearest kin had lived by** taking Herodotus for his authority, the author states the new contention of historians that the ancient Thracians were neither Germans (Goths), nor Celts, nor even Slavs, but a totally distinct nation in the family of Indo-European nations.

(To be Continued)

EDITOR'S NOTE: Announcements of any personal or social interest will be cordially accepted.

TO THE OLD AND NEW YEAR

BY NADAS RASTENIS

Goodby Old Year, goodby Old Friend!
Indeed I'd wish to shake your hand;
But time is speeding fast away,
So while we part I'll only say:
Goodby Old Friend, goodby!
Old Year.
'Tis rather strange when one can hear
The people "kick" that you were bad;
That while you reigned they never had
A helpful chance to do their best;
But ere you go to peaceful rest,
I wish to tell you this:
Old Man,
You know, you won't come back again, —
We live but once, and while we live,
We are just that what we achieve,
Yet while you lived, you did your share
With utmost zeal and honest care;
Hard problems caused you much of pain,
But you did work without complain;
And now your term is at an end —
You're bravely facing life's command,
Without regret, complaint or fear.
Goodby Old Friend, goodby Old Year!
Goodby!
Hello, hello! Look here!
A little new-born babe, New Year!
Say, whence you came to our fair land?
Let's shake your little lily-hand!
The weather here is rather cold,
But we do hope you'll like our world.
Let heartiest cheerings widely ring
For you, our future little king.
Hello New Year, hello!
Dear Friend.
We wonder if you understand
What office is assigned to you,
And all the work you'll have to do.
So, if these things you wish to know,
Just step with us and we shall show:
Look here, this sphere is called "the World,"
And here its riches, wealth and gold;
But there — just turn to other side —
You see the humble creatures stride
The winter's storms and chilly air,
Forgotten, hungry, in despair;
So all these things you'll have to sway,
And everyone to satisfy
And please.
You see that misty deep?
That's where your predecessors sleep.
They all came here one after one,
And when their duty had been done,
They passed away, worn out, in pain —
Their deeds alone with us remain.
They all were met with loudest hails,
With music, wine, and tolling bells;
But when they passed, there were no cheers,
There was no mourning and no tears;
There was no praise to them acclaimed;
In fact they were despised and blamed
As stingy and unfair.
Good Friend,
You are so lovely and unstained;
And yet before you will be through,
Many will find a fault in you.

AMONGST OUR LITHUANIANS

DIRVA'S NEW YEAR'S EVE EVENT

By the way, do you intend to 'kick the gong around' on New Year's eve? — You do, then listen.

We know you can go to the Mayfair Casino, to the Carter etc., and spend 15 to 20 dollars in one evening, but why not take a couple of bucks or less and come over to the Lithuanian Hall. Boy, what a time is going to be had. Dancing from 8.00 to 12:00 then the program begins.

It isn't necessary to go on advertising this affair any more because 75 percent of the tickets have already been reserved. Just don't moan that we didn't till you about it in advance.

VISITS PARENTS

Mr. Charles Bills formerly of Dubois, Pa., has journeyed back to his home town to celebrate the holidays with his parents, who are residents of that city.

HAPPY NEW YEAR!

The management of the 'Dirva', and the editor of the 'Youth's Forum' and associates wishes to take this particular opportunity in wishing all of its readers a sincere and happy New Year.

Once again at this time we wish to extend our heartiest thanks to all those who have contributed to this section during the past year. Also may we extend our invitation for more contributions from any interested readers.

Your comments and criticisms are at all times appreciated.

Editor.

FROM AKRON

Christmas has come and gone again,
With greetings of good cheer from us to them.
Now comes a New Year with happiness and cheer,
Wished to everyone for the coming year.
Perhaps last year we did many things wrong,
But let's start afresh with the New Year's Gong.
Wishing all readers of Akron's column a Happy, Prosperous New Year.

Signed — Sherlock.

Markaradams Kostiumai

Didžiausias pasirinkimas Maskaradu kostiumų tarp New Yorko ir Chicagos, išsinuomoja už žemas kainas. Virš 10,000 įvairiausių gatav dalykų. Nuomojame istoriškiems veikalams geriausia pritaikytus kostiumus — tik kreipkitės pas mus, patirsit ir rasit ko jums reikia. (4)

The Krause Costumes, Inc.
1025 CHESTER AVE.
Cleveland, Ohio

BRACES, SUPPORTS DIRŽAI

dirbami ir pritaikomi.
Trusses Pritaikomi Tinkamiausia Geriausios Elastiškos Kojinės
Ligoninės lovos, ratais kedės etc. parduodama ar nuomojama
Prieinamos kainos. (52)
The State Brace & Mfg. Co.
1543. E 55th St. Cleveland, O.

Kaip tapti Suv. Valstijų Piliečiu

"Dirvos" knygynas turi naudingą knygelę tiems kurie nori apsipažinti su Amerikos pilietybės klausimais kurie reikalingi žinoti norinčiam patapti Suvienytų Valstijų piliečiu.

Kaina 25 centai.

"DIRVA"
6820 Superior av. Cleveland, O.

TABAKAS — CIGARAI

Geriausias pypkei tabakas, 5 sv. už 50c.; cigaretams tabakas Rusiško ir Turkiško mišinio, ½ sv. 50c. Rankų darboc igarai, 50 dėžėje, už $1.25 dėžė. Geros pypkės, už labai žemas kainas. Milijonai cigarų pigiausia kaina.

Cleveland Tobacco Co.
2133 Ontario St. (52)
Cleveland, Ohio

PARSIDUODA ALINĖ

Gerai įrengta alinė ir restaurantas, turi 3:2 ir 6% alui leidimus, nėra skolų ant įrengimo. Kaina prieinama greitam pardavimui. (2)

Jack Tisovic, agentas
1366 Marquette Rd.

A. WIRBICKAS
užlaiko gražią užeigą
ALINĘ IR VALGYKLĄ
Penktadienio vakarais duodama skanios žuvies.
17320 St. Clair Avenue Kampas E. 174th St.

GERA ANGLIS

Arco Lump (premium)	$8.70
(Mažiau negu 2 bušeliai pelenų iš tono)	
Pocahontas Egg or Lump	$7.95
Nordic Egg or Lump	$7.25
Furnace Mix	$5.90
Majestic	$5.50
Coke	$8.75
Malkos (1 cord)	$4.75

PRIIMAM RELIEF ORDERIUS

ARLINGTON ICE & FUEL CO.
16201 SARANAC ROAD
J. J. STANKUS GLenville 5787 Cleveland, Ohio.