DIRVA (THE FIELD)
LITHUANIAN WEEKLY
Published every Friday in Cleveland by the
Ohio Lithuanian Publishing Co.
6820 Superior Ave. Cleveland, Ohio
MANAGING EDITOR—K. S. KARPIUS

Entered as Second-Class matter December 6th, 1915, at the Cleveland Postoffice under the Act of March 3, 1879.

DIRVA

"Tiesa"
419 Lorimer street
Brooklyn N Y

The only National Lithuanian Newspaper published in Ohio, reaching a very large majority of the 80,000 Lithuanians in the State and 20,000 in Cleveland

DIRVA (THE FIELD)
SAVAITINIS LAIKRAŠTIS
Išleidžia Penktadieniais Clevelande
Ohio Lietuvių Spaudos Bendrovė
Metinė Prenumerata
Suvienytose Valstijose ---------- $2.00
Kanadoje ir Meksikoje ---------- 2.50
DIRVA
6820 Superior Ave. Cleveland, Ohio

No. 12 KAINA 5c. CLEVELAND, OHIO KOVO-MARCH 21, 1941 47 (26-ti Metai :: 26th Year)

7 Bilijonų Dolarių Bilius Priimtas

BILIUS PRIIMTAS 336 BALSAIS PRIEŠ 55, NEŽIURINT TRUKDYMŲ

Washington, Kovo 20. — Atstovų Rumuose vakar tapo perleistas $7,000,000,000 bilius, dirbimui kanuolių, tankų ir laivų, kad Amerika galėtų tapti "demokratijos arsenalu", iš kur Britanija, Graikija ir Kinija gaus sau reikalingų kariavimui ginklų. Nekurie Republikonai dešimts kartų bandė sumažinti tą sumą, bet nepavyko. Keli Demokratai balsavo prieš šį bilių.

Šie pinigai nuskiriami sulyg pereitą savaitę priimtu skolinimo-nuomavimo bilium.

* * *

Washintgon, Kovo 19. — Prez. Roosevelt paskyrė 11 asmenų tarybą, kuri darbuosis kaipo taikintoja darbininkų santikių su darbdaviais, kad streikai netrukdytų šalies ginklavimo darbų.

ANGLIJA VĖL SMARKIAI BOMBARDUOTA

Londonas, Kovo 20. — Vokiečių lėktuvai per šešias valandas šiąnakt darė didžiausį šio meto užpuolimą, užmušta daug žmonių, Londone padaryta baisių nuostolių.

Be to, Vokiečiai per visą savaitę ištisai darė puolimus ant kitų Anglijos miestų.

Britų lėktuvai atakavo Vokietijos karo laivų bazes ir kitus strateginius punktus.

Britai išsodinę apie 200,000 savo kareivių Graikijoje, netoli Atenų, Salonikos ir kitų svarbių uostų.

Jugoslavija, Vokiečių verčiama prisidėti prie ašies sąjungos ir leisti Vokiečių armijoms ineiti į jos žemes, girdėdama apie Anglų stiprinimąsi Graikijoje, atsisakinėja palinkti į nazių pusę. Hitleris pareiškė buk Jugoslavija tuoj pasiduosianti Vokiečių įtakon.

Turkija laikosi išvien su Graikija ir Anglija, kas sustiprina ir Jugoslavijos atsparą prieš Vokiečius.

Britai užėmė svarbius punktus Etiopijoje, kariaudami prieš Italus. Taipgi atsiėmė Italų užgrobtą uostą Berbera.

PRITARIA 7 BILIJONŲ SKYRIMUI

Washington. — Republikonai kurie buvo priešingi Anglijai gelbėjimo biliui, dabar pritaria skyrimui 7 bilijonų dolarių šalies ginklavimo ir Anglijai gelbėjimo reikalams, ko Prezidentas Roosevelt pareikalavo.

Šalies ginklavimo darbų direktorius Knudsen sako, tie 7 bilijonai ir kiti pinigai paleisti į darbus ir paruošimą gynimui šalies, turės pakelti darbus 60 nuošimčių.

UŽSAKĖ LAIVUS. Laivyno komisija jau pavedė statybą septynių prekinių laivų kurių S. V. pasiryžus statyti 200.

Prez. Roosevelt tuoj pareikalaus Kongreso pradėti statyti St. Lawrence upės kelyje išėjimą į jurą iš Didžiųjų Ežerų. Tas planas buvo Senato atmestas 1934 metais.

Pradžia Darbo del 7 Bilijonų Dolarių Biliaus

President Roosevelt's request for $7,000,000,000 to finance the lease-lend program starts its legislative journey before the house appropriations sub-committee. Photo shows, (L. to R.) Rep. Clifton A. Woodrum of Virginia, chairman of the sub-committee; Secretary of State Cordell Hull, the first witness heard; Secretary of the Navy Frank Knox, and Secretary of War Henry Stimson, who also testified before the committee.

Prez. Roosevelto prašymas $7,000,000,000 sumos finansavimui skolinimo-nuomavimo programo pradeda legislaturinę kelionę atstovų rumų sub-komitete. Vaizde matosi sub-komiteto pirmininkas, Valstybės Sekretorius Hull; Laivyno Sekretorius Knox ir Karo Sekretorius Stimson, kurie kalbėjo komitete apie reikalingumą skyrimo tų pinigų.

SUBMARINAI S.V. VANDENUOSE

Londonas. — Britų vyriausybė skelbia kad nazių submarinai ir karo laivai perplaukė į Amerikos pakraščius ir Šiauriniam Atlantike nuskandino Britų kelis laivus.

Tie submarinai ir karo laivai matomai veiks prieš Britų laivus gabenančius Anglijai reikmenis iš Suv. Valstijų.

ROOSEVELT RAGINA ŠALĮ DIRBTI IR LAIMĖTI KARĄ

Washington, Kovo 15. — Prez. Roosevelt sakė kalbą per radio šaukdamasis į visą šalį pasiaukoti ir dirbti už laimėjimą pergalės prieš žiauriausius ir brutališkiausius istorijoje užpuolikus.

Prezidentas pasakė jog "baigta kompromisai ir derybos su tironija", prižadėjo pagalbą Anglijai, Graikijai ir Kinijai, ik i ąšies galybė bus sutverta.

Jis pareiškė kad iš Amerikos dirbtuvių į demokratijos karo linijas eis neriboti kiekiai laivų, lėktuvų, tankų, maisto, kanuolių ir amunicijos.

* * *

Berlinas. — Nazių spauda aštriai smerkė Roosevelto kalbą, ir sakė kad tai yra "'pavojingas" ženklas kišimosi į Europos karą. Tas susilauks "griežčiausio pasipriešinimo", rėkė Vokiečiai.

KARO LAIVYNUI $3,446,000,000

Washington. — Senato komitetas užgyrė skyrimą S. V. karo laivynui $3,446,000,000 sumos. Tai yra didžiausias taikos meto pinigų skyrimas karo laivyno palaikymui ir plėtimui. Tie pinigai bus pradėta leisti nuo Liepos 1 d. Bus statoma daugiau karo laivų, lėktuvų ir kt.

Tą sumą atstovų rumai užgyrė greitai, be jokių gaišavimų.

* * *

Karo Deepartmentas paskyrė dar $24,694,000 karo reikmenims. Virš 10 milijonų dol. teko Austin Co. orlaivių reikmenų dirbtuvei Clevelande, kiti milijonai kitoms dirbtuvėms.

Texas valstijoje bus statoma $28,000,000 vertės lakunų paruošimo stotis.

VOKIEČIAI skelbia turį lėktuvų 3 prieš 1 Angliškų lėktuvų. Jeigu Anglija iš Amerikos šymet gaus apie pusę iš 15,000 numatytų pastatyti lėktuvų, ir tai naziai stovėsią pirmoje vietoje.

25 užmušta. Seville, Ispanija. — Parako sandėlio sprogime užmušta 25 asmenys, daug sužeista ir sugriauta desėtkai namų.

Potvinio Išplautas ir Sugriautas Tiltas

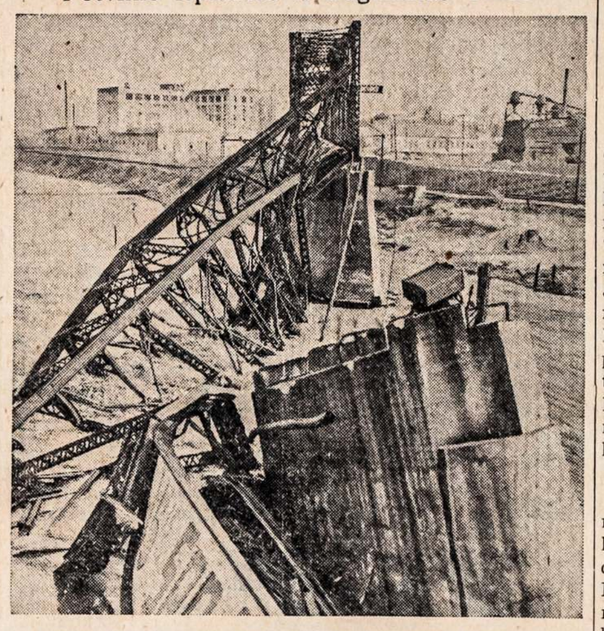

Lashing torrential rains have made this Los Angeles' wettest season in 48 years. The floods undermined and ripped out half of the Santa Fe railroad bridge (shown above) across the Los Angeles river, closing streets and highways with landslides. Hundreds of automobiles were stalled in floodwater.

Smarkus lietus padarė Los Angeles miestą šlapiausiu šiuo sezonu bėgyje 48 metų. Potviniai išgriovė ir nuvertė Santa Fe geležinkelio tirtą per Los Angeles upę, kalnų nuslugimai uždarė gatves ir vieškelius. Šimtai automobilių pakliuvo tvane.

NUO ŠALČIŲ ŽUVO APIE 100 ŽMONIŲ

Netikėtas smarkus šaltis užklupo didelę šalies dalį pereitos savaitės pabaigoje, pradedant nuo vakarinių valstijų, North Dakota ir Minnesota, ir palengva slinkdamas į rytus visu žiaurumu paglostė ir rytines valstijas. Sniego pugos siautė su vėjais kurie vietomis švilpė po 85 mylių į valandą greitumu.

Šaltis vietomis pasiekė 25 laipsnius žemiau 0.

Vakarines valstijas giliai užsnigo. To šalčio ir pugų pasekmėje žuvo arti 100 žmonių.

ŽUDO VOKIEČIUS. Holadijoje visomis pastangomis kovojama prieš okupantus nazius. Jie užpuolami pasalomis, nužudomi, sumetami į kanalus. Randa taip nužudytų kareivių ir civilių. Del to Vokiečių karo teismas nuteisė 18 asmenų sušaudymui.

Norvegijoje taip pat naziai nuteisė sušaudymui 10 asmenų naikinusių nazius okupantus.

Suv. Valstijos įsakė uždaryti Italijos konsulaturas Detroite ir Newarke.

ITALAI norėjo padaryti smarkų vajų prieš Graikus Albanijoje. Ten buvo nuvykęs ir pats Mussolini vadovauti, bet Italai tapo sumušti, Mussolini gryžo palikdamas kareivius laižyti savo žaizdas.

BRITŲ salose pritrukus gyvuliams pašarui nuspręsta paskersti didelį skaičių galvijų. Paliks tik parinkti geresnieji. Sako, po šio paskerdimo galvijų bus likę daugiau negu turėta pabaigoje pereito didžiojo karo.

PLANUOJA POKARINIUS DARBUS

Washington. — Nacionalinių Šaltinių Taryba paruošė planą, kurį Prezidentas perdavė Kongresui, išspręsti bedarbės klausimą ateityje, po o kai baigsis karo darbai.

Sulyg to plano reikalinga numatyti bilijonus dolarių viešiems darbams šešių metų bėgiu.

S. Valstijų Armijos vadovybė reikalauja kad butų paskirta reikalingi pinigai nupirkimui dujų apsaugos kaukių del 107,000 armijos arklių.

New Yorko Streikas

Mike Quill, president of the transport union, makes sure he's posted on the bus strike situation in New York by helping the pickets. Quill is shown, second from left, carrying sign in picket parade before one of the garages.

New Yorke streikuoja autobusų šoferiai ir kiti darbininkai. Šis vaizdas parodo dalyvaujantį parade transporto unijos vadą Mike Quill.

IŠ LIETUVOS

KAUNE įsteigta antra parduotuvė kuri busianti atidaryta ištisą parą, dieną ir naktį. Per atidarymą kalbėjo "tovarišč" Gurov, kuris paskirtas "laisvos" Lietuvos maisto pramonės komisariato patarėju. Jis pareiškė kad "krautuvėse niekad neturi pristigti reikalingų prekių ir kad pirkėjai privalo buti mandagiai ir greitai aptarnaujami". Paikas dalykas taip skelbti, jeigu prekių nėra, ir nepagelbės laikymas krautuvės atdarą ištisą parą.

•

LIETUVOJE jau ir sportas nėra savas, jau leidimus reikia gauti iš Maskvos sporto centro, ir leidžiama steigti tik Rusų sporto organizacijos skyrius. Duoda pasiskirti tiktai komunistiškų sporto organizacijų vardus: Spartak, Dinamo ir tt.

•

KAUNE buvo susirinkus komunistų partijos vadų konferencija, kuri išgarbino "Stalino saulę" iki pačių didžiausių kraštutybių. Toje konferencijoje "Lietuvos liaudį" atstovavo šie vardai: Pozdniakov, Icik Meskup, Morozov, Paraščenko, Šupikov, Rudakov, Gladkov, Ivanov, Sovostianov, Nikolajev, Ozerov, Stendelis, Rudakov, Rikalin, Minajev, Guščin, Kvaracej ir Michalevskij, Perov, Aizin, Ostrovskij, Grinevskaja, Pusov ir Komidaitė.

•

KAUNO komunistų laikraščiai surado kaltininkus del įsigalėjusio jų pačių komisarų tarpe poniškumo. Sako, tai buvę "smetonininkai, dvarponiai, spekuliantai, fabrikantai ir kitoki plutokratinės santvarkos atstovai". Bet negana to: "Jau yra gausių faktų kurie rodo kad biurokratizmo ir neatsakingumo jausmas greit pagauna ir tokius žmones kurių politine praeitimi galima pasitikėti". Tas reiškia kad ir buvę žinomi komunistai ir jų bernai, kaip greit įsigavo į valdiškas vietas, ir jie arbatą geria ir žmonėms nepatarnauja, laiku įstaigose nesėdi, ir tt.

Betgi visa Sovietų Rusijos spauda diena iš dienos batagu pliauški prieš biurokratizmą Maskolijoje. Ar ir ten kalti "smetonininkai, dvaropniai, fabrikantai ir spekuliantai"?

•

LENINO mirčiai paminėti Vilniuje buvo surengta "akademija". Kalbą pasakė maskolis Sitnikov. Jis nušnekėjo: "Taikiu budu prisijungė Pabaltijo respublikos prie tarybų Sąjungos, jų tarpe Lietuva, kuriai sudaryta puikios sąlygos socialistinei kurybai plėsti".

•

LIETUVOS komunistai praneša kad Lietuvoje "smarkiai išsiplėtus" degtukų pramonė. Tuo pat atveju sako kad degtukų Lietuvoje vis dar stoka. Nepriklausomos Lietuvos laikais degtukų gamyba gal nebuvo taip "išsiplėtus", bet užtai degtukų budavo gana. Be abejo visi pagaminami degtukai gabenami į sovietų "rojų".

DARBAI
IR DARBININKŲ ŽINIOS

Nori Išvengti Angliakasių Streiko

New York. — Angliakasių unijos vadai sutarė neapšaukti angliakasių streiko po Balandžio 1 d., jeigu nebus sudaryta naujos sutartys. Tos sutartys apima 120,000 angliakasių už Appalachian kalnynų ribų.

Tas neapima apie 330,000 kitų angliakasių Appalachian kalnynų kasyklose.

Angliakasiams nori gauti po $1 mokesties daugiau į dieną.

Cleveland, O. — Corrigan-McKinley plieno dirbtuvėse priklausančiose Republic Steel Corp., pradeda apsireikšti ADF. ir C. I. O. vadų pastangos gauti tų dirbtuvių darbininkus į savo pusę. Prasidės karšta kova iki kuri pusė paims viršų.

Plieno ir geležies darbai pakilo iki 98 nuoš — pasiekė aukščiausį laipsnį kokį kada pasiekę buvo bėgyje eilės metų.

Streikai. Visoje šalyje šios savaitės pradžioje buvo išplitę streikai 32 dirbtuvėse, kurios turi valdžios užsakymus.

Streikai apima nuo šimtų iki tukstančių darbininkų.

New Yorke tebesitęsia autobusų šoferių ir darbininkų streikas. Taikymo pastangos neduoda pasekmių.

Streikuoja apie 4,000 busų aptarnautojų.

Automobilių Kovo mėnesio bėgiu bus padirbta, sako žinovai, virš 500,000 — 1940 m. buvo pagaminta Kovo mėnesį 440,323 automobiliai. 1937 m., kai darbai buvo atkiutę, Kovo m. automobilių buvo pagaminta 485,102.

ANGLAI GRĄSINA ROMAI

Roma. — Britų vyriausybė įteikė Italijai persergėjimą nekliudyti Graikijos sostinės Atenų, nes Anglijos lėktuvai pradės bombarduoti Romą, kuri iki šiol išlikus nepaliesta.

ANGLAI sutiko perleisti iš Amerikos gabenamą maistą į Vokiečių nešimtą Prancuziją. Prancuzijos pinigai "užšaldyti" Amerikoje bus panaudoti pirkimui grudų duonai, grudai galės buti nuvežti Prancuzų laivais užsilikusiais šioje šalyje.

Alaska, Suv. Valstijų teritorija šiaurėje, turi tik 60,000 gyventojų išsidraikiusių ant 386,400 ketvirtainių mylių ploto.

OR AVE. - CLEVELAND, OHIO

In 1919 he was elected President of the newly restituted Republic of Lithuania, and in 1926 he was re-elected President by the Diet and is in office at the present time.

As the first President of Lithuania from April 4, 1919, and the present (fourth) President since Dec. 19, 1926, that is, since the forced resignation of the Grimius Government, President Smetona as Commander-in-Chief of the country's defense forces enjoys the full support and confidence of the army. Naturally, there were opposing parties, particularly since the Dec. 17, 1926 events but the President was successful in making a satisfactory modus vivendi with them. For all of these reasons President Smetona is recognized as a great stabilizing factor in domestic politics.

The firm stand for the recovery of the Vilnius Territory which was occupied by Poland in 1920 after the breach of the Suvalki Agreement, his cautious but straightforward policy in the matters of Klaipeda (Memel) Territory, over which much agitation appeared in the Nazi press made him still more popular in Lithuania.

On November 14, 1938, Mr. Smetona was re-elected President of Lithuania for the fourth time.

On June 15, 1940, the day of the Soviet Russian invasion of Lithuania President Smetona, signifying his country's protest, went abroad to work for the liberation of his beloved country, Lithuania.

Dirva dabar yra pigiausias darbininko liuoslaikio draugas; platinkit ją tarp savų

ade To Measure
SUITS 22.50
TOPCOATS and 27.50
your individual measure
refer and the patterns you like the best.
r Now for Easter
TOPCOATS 16.95 and 18.95
BROS. CLOTHES
905 Superior Ave. 15602 Waterloo Road
Evenings till 7:30 P. M.

s Pasiulymas Moterims
DISON & SUPERIOR
RESS SHOPPE
1302 Addison Road
BIMU IR 39c MOTERYS GAUSIT
kojinių-pančiakų, keturių siulų darbo.
asinaudoti šiuo Specialiu Pasiulymu.

Didelė Išdirbystė
aukti Blindų (Shades)
IAN BLINDS
JAU PRADĖTI APSIRUPINTI PUOŠTI
SAVO LANGUS SU
Shades ir Venetian Blinds
Lietuviams patarnauti prieinama kaina.
WINDOW SHADES
1248 E. 79 St. • J. Pečiulis, Sav.

IIS SEZONO PABAIGOS
ardavimas
Jau prasidėjo!
iskutinė Proga šiuo žiemos laikotarpiu
TI SUTAUPANT PINIGŲ
adarytė vietos Naujiems Pavasariniams
ms kurios jau atsiunčiamos —
AMS - VAIKAMS
Visokių Dėvėjamų Reikmenų
ų Naujausių Skrybėlių
NUPIGINTOMIS KAINOMIS
REEN STAMPS su kožnu pirkiniu.
ia galit iškeisti savo Stamp Books.
DYK
KRAMER & REICH CO.
erior Ave Atdara Vakar

PENNSYLVANIJOJE

PITTSBURGH

Tubelienė Atvyks Apie Kovo 28 d.

Pittsburghe rengiama prakalbos tai žymiai moteriai pabėgusiai nuo bolševikų teroro, Jadvygai Tubelienei, kuri buvo žmona Lietuvos įžymiausio ministro pirmininko, Juozo Tubelio, jau mirusio.

Ji atvyko dirbti tarp Amerikos Lietuvių gelbėjimui kitų pabėgėlių iš Lietuvos, kurie buvo laimingi išnešti savo gyvastį iš okupantų nagų, daugiau nieko.

Viešnia atvyks į Pittsburghą jau už savaitės laiko — Kovo 28 ar 29 ir čia pasiliks keletą dienų.

Didžiosios prakalbos įvyks, kiek žinoma, sekmadienį, Kovo 30, Piliečių Klubo salėje, South Side.

LANKĖSI PREZ. SMETONOS PASITIKIME. Musų veikėjas Petras Pivaronas su savo žmona, ir poni Virbickienė, buvo išvažiavę į New Yorką dalyvauti Lietuvos Respublikos Prezidento A. Smetonos pagerbimo bankete New Yorke, kuris įvyko Kovo 13 d. Gryžo su geriausiais įspudžiais, nors ir su liudesiu kad tie garbingi musų tautos svečiai galėjo pas mus atsilankyti tik kada musų tėvynę pagrobė svetimi priešai.

Iš Prez. Smetonos sutiktuvių per Pittsburghą automobiliu gryžo Dirvos redaktorius su žmona ir p. Salasevičiai, iš Clevelando. Nakvojo pas p. Pivaronus, ir sekmadienį po pietų išvažiavo į Clevelandą.

AR ATVYKS PREZ. SMETONA? Pittsburghiečiaper[illegible] vienam rupi ar atsilanky[illegible] kada Prez. Smetona?

Atsakymas tuo tarpu nėra galimas duoti, bet Prez. Smetona, nekurių klausinėjamas ar mano aplankyti Amerikos Lietuvių kolonijas, pasakė jog nekurias kolonijas atlankys jei bus butinas reikalas.

Prez. Smetona žada važiuoti į Chicagą šį pavasarį. Taigi, Pittsburghiečiams bus proga pakviesti tuo pačiu laiku jį į savo koloniją, ypač kad čia turim tą paminklinį Lietuvių Kambarį Pittsburgho Universitete, prie kurio įrengimo ir pats Prez. Smetona yra pinigiškai prisidėjęs ir Lietuva pagelbėjo kitu kuo tą kambarį įrengiant. **Rep.**

JACKSONVILLE, Fla., bus įrengta karo laivų išdirbystė, prie kurios steigimo darbuojasi grupė Pittsburgho finansierių. Dirbtuvė įrengti kaštuos apie 40 milijonų dolarių, joje bus darbo del 25,000 darbininkų.

29 ASMENYS Pittsburgho srityje nuteisti kalėjimu ir didelėmis pabaudomis už prigavingą rinkimą parašų ant komunistų kandidatų peticijų.

•ŠVEICARIJOS Alpų kalnynuose yra 50 čiukurų kurių aukštis yra po 15,000 pėdų ir daugiau.

•SVIESTAS turi dusyk tiek maistingumo negu cukrus.

SKAITYKIT VIENYBĘ

• VIENYBĖ — seniausias ir populiarus Lietuvių laikraštis Amerikoje, eina 55-tí metai. Leidžia Lietuvių Spaudos Bendrovė. Kaina metams $2.50. Pamatymui dykai.

VIENYBĖ
193 Grand Street
Brooklyn, N. Y.

PHILADELPHIA

SĄRYŠIO METINIS SUSIRINKIMAS

Kovo 2 d., Lietuvių Muzikalėje Svetainėje, įvyko skaitlingas Verslininkų, Amatninkų ir Profesionalų Sąryšio metinis susirinkimas. Taipgi atsilankė garbingų svečių, nesenai atvykusių vieni iš Lietuvos, kiti iš Vokietijos, iš Rusijos ir kitų kariaujančių šalių.

Is organizacijos veikimo daugiausia kalbėta apie rengiamą Sąryšio pikniką, kurs įvyks Gegužės 25 d., Mikelaičio sodne. Buvo pranesta kad tą pat dieną ir toje pat apielinkėje yra rengiamas piknikas Kun. I Zimblio parapijos. Apsvarsčius numatyta jog iš parapijiečių pusės nebus jokių kerštingų užsivarinėjimų (kaip seniau kartais kitur atsitikdavo), tuo labiau kad biznieriai ir profesionalai pasizadėjo tą dieną atsilankyti į abu piknikus. Visuomenės žiniai Sąryšis savo pikniko vietą ir dieną pagarsino per radio pirmiau. Ir visai nežinojo apie kitą tą dieną pikniką. Vėliau paaiškėjo kad Kun. Zimblio parapija šią vasarą turės net penkis piknikus. Geriausių pasekmių, prie progos atsilankysime. Buvo išrinktas Sąryšio piknikui komitetas. Ant galo buvo rinkta Sąryšio 1941 valdyba. Vienbalsiai užgirta ta pati su p. A. Kaniušiu priešakyje.

Po to kaikurie svečiai prašomi malonėjo papasakoti apie dabartinę pavergtą Lietuvą ir kaimyniškus kraštus. Kiti svečiai žadėjo vėliau prie progos papasakoti savo įspudžius. Iš paaiškinimų suprasta jog kai kurie Lietuviai Lietuvoje ištikrųjų buvo linkę prie labai išgarsintos, išpustos rojiškos Rusijos tvarkos. Šiuo atveju ne Lietuvių, Latvių ir Estų svajonės apie gardumynus, bet Stalino militarizmas prie progos pavergė tuos krastus. Reiškia rojiška tvarka įvyko anksčiau negu tikėtasi. Kai kuriems buvo daug džiaugsmo, bet vėliau dar daugiau visiems apsivylimo. Rusai užėmę Lietuvą pradėjo žiauriau elgties negu Carų laikais. Gabesniosius Lietuvius naktimis suimdinėja ir išveža nežinia kur, palikdami visą šeimą ašarose. Lietuvos turtą ir sunkiai įsigytus pramonės įrankius gabena į Rusiją. Lietuviai pavaromi iš geresnių darbų. Organizacijos, kalba, daina, religija ir kas brangiausia Lietuvio sielai yra išniekinama. Tukstančiai Rusų atvyksta žiauriai valdyt Lietuvą. Ir vėl gryžo Lietuviams Rusų dabar moderniškesnė vergija. Tai tokios mums apverktinos naujienos parvežamos iš brangios tėvynės Lietuvos.

Išklausius skaudžius paaiškinimus, visi susirinkusieji buvo pakviesti prie ilgo parengto valgiais stalo. Dar pasišnekėta grynai Lietuviškoje nuotaikoje. **Kumas.**

•KAI asmuo netenka virš trečdalio savo kraujo, jo kūnas tada jau nepajiegia kraują atstatyti be pagalbos. Tada reikia kraujo perleidimo iš kito asmens, arba seka mirtis.

MARGUTIS

Skaitykit "Margutį". Komp. A. Vanagaičio leidžiamą muzikos ir juokų žurnalą. Eina du kartu į mėnesį. Kainą metams $2. Prisiuskit 10c pašto ženklais, gausit vieną numerį pamatymui

"MARGUTIS"
6755 So. Western Ave.
Chicago, Ill.

AKRON, OHIO

Kalbės J. Tubelienė ir Pijus J. Žiuris

Akronas neatsilieka nuo Clevelando surengime prakalbų žymiai viešniai iš Lietuvos — žymiai veikėjai, Jadvygai Tubelienei, pabėgėlei nuo bolševikų teroro.

Čia taipgi atvažiuos kalbėti žymus prakalbininkas Pijus J. Žuris iš Clevelando.

Musų kolonijai paskirta diena šeštadienis, Balandžio 5, todel yra labai patogus vakaras, visi galės atsilankyti, išgirsti.

Iki šiol girdėjom kelias prakalbas apie šių dienų Lietuvos nelaimę iš savo vietinių Amerikoje gyvenančių kalbėtojų, bet pagaliau sulaukėm progos išgirsti ir tokią kalbėtoją kuri pati pabėgo iš raudonos pavietrės, kuri buvo žymi Lietuvos darbuotoja, gerai dalykus žinanti ir gabi kalbėtoja moteris.

Akrone į prakalbas sueina daugiau moterų negu vyrų, tai šį kartą moterys ir turės savo pusės kalbėtoją.

Prakalbas bus Šv. Petro parapijos salėje, 1414 East ave. Pradžia 7 val. vakare. Įžangos nebus. **Rengėjai.**

Jaunuolis Alfonsas Jocis, sunus M. Jocienės, išėjo tarnauti Dėdės Samo kariuomenėn. Jo tėvas mirė pereitą metą. Alfonsas Jocis iki šiol dirbo Chicagoje.

K. Jurevičiai lankėsi ukėje pas F. Kidikus, prie Randolph, Ohio.

Viola Puishis su savo vyru nusipirko namą. Jaunuoliams linkim laimingai gyventi savoje pastogėje. **Kalnas.**

NEWARK, N. J.

PROTESTO REZOLIUCIJA

SLA. 245-ta kuopa savo susirinkime Kovo 6 d., 1941 m., išklausė savo pirmininko Vinco Ambrozevičiaus pranešimą reikale SLA. Pildomos Tarybos atstatymo iš pareigų SLA. organo Tėvynės redaktoriaus Kl. Jurgelionio, priėmė protesto rezoliuciją prieš SLA. Pildomos Tarybos sauvališką ir despotišką pasielgimą reikale Tėvynės redaktoriaus Kl. Jurgelionio, ir net neduodant jam vietos per Tėvynę pareikšti savo atsisveikinimo žodį.

Akivaizdoj tokio smurto kurį papildė SLA. Pild. Taryba savo susirinkime laikytame New Yorke kovo 4 d., S.L.A. 245 kuopa griežtai protestuoja ir atsišaukia į visas SLA. kuopas ir pavienius narius raginant protestuoti prieš tokį SLA. Pildomos Tarybos nekulturinį ir despotišką pasielgimą.

SLA. 245 Kuopos Valdyba:
Vincas Ambrozevičius, Pirm.
Andrius Žiugžda, sekr.
Pranas Petrulis, ižd.

Moterys Užima Vietas

Britain's women help the navy in the less dangerous tasks. Here is Miss Mackenzie-Grieve, superintendent of the women's naval service, at her desk in London.

Britanijos moterys gelbsti karo laivyne saugesnėse tarnybose. Vaizde matosi p-lė Mackenzie-Grieve, perdėtinė moterų laivyno tarnybos, prie stalo Londone.

J. TUBELIENĖS PRAKALBŲ MARŠRUTAS EINA Į VAKARUS

Prakalbos Prasideda nuo Pittsburgho, Akrono

Žymi Lietuvos veikėja, Jadvyga Tubelienė, laimingai pabėgus nuo raudonojo teroro kokis užklupo Lietuvą, plačiai aplankė rytinių valstijų Lietuvių kolonijas su prakalbomis. Jos paklausyti visur suėjo didelė publika.

Vakarinių valstijų veikėjai teiravosi kada p. Tubelienė galės atlankyti vakarines valstijas. Tas dabar jau paaiškėjo.

Viešnia užbaigia savo maršrutą rytuose kalbėdama South Boston, Mass., sekmadienį, Kovo 23 d. Iš ten gryžta Brooklynan ir tada jau leidžiasi į Vakarus.

Štai kurias kolonijas ji aplankys, pakeliui į Chicagą:

PITTSBURGH, Pa., ir apielinkėse viešės ir dalyvaus jai surengtose prakalbose pradedant KOVO 28, iki Bal. 2. Tų dienų laikotarpiu p. Tubelienė kalbės tose vietose Pittsburgho apielinkėse ir pačiame Pittsburghe, kur komiteto bus surengta prakalbos.

CLEVELAND, Ohio, ji atvyks Balandžio 3 d. Prakalbos Clevelande įvyks sekmadienį, BALANDŽIO 6.

AKRON, Ohio. — Iš Clevelando viešnia atlankys Akroną šeštadienį, Balandžio 5, kalbės salėje 1414 East avenue.

Jei bus surengta prakalbos Youngstowne, Ohio, viešnia atlankys ten tokį vakarą kur Youngstowniečiai pageidaus.

DETROIT, Mich., nuskirta Balandžio 9 iki 17. Rengimo komitetas gali pasitaikyt sau tinkamiausią dieną, jei per Velykas sekmadienį nenorėtų prakalbų rengti.

GRAND RAPIDS, Mich., turi progą surengti prakalbas po Velykų sekantį sekmadienį, bet gali rengti ir šiokį vakarą, jei taip patiks. Viešniai paskirta laikas Grand Rapids kolonijai Bal. 18, 19 ir 20.

CHICAGOS ir apielinkės kolonijoms viešnia atiteks kad ir visai vasarai nuo Balandžio 21.

Kadangi Chicagai laikas neribotas, ten prakalbos bus surengta ne vienos ir ne tik Balandžio mėnesį, bet ir Gegužės.

Jadvyga Tubelienė atvyko apsakyti Amerikos Lietuviams Lietuvos nelaimę, Lietuvių pabėgėlių padėtį Vokietijoje ir jų gelbėjimu rupinasi.

Kurių kolonijų komitetai dar nesusitarė del surengimo jai prakalbų, tuoj kreipkitės šiuo antrašu:

K. S. KARPIUS,
6820 Superior Ave.
Cleveland, Ohio.

DETROIT, MICH.

FORD MOTOR CO. darbininkai tukstančiais rašosi į uniją. Kada Ford dirbtuvėse iškabino N.L.R.B. pranešimus kad Ford daugiau nekliudys darbininkams organizuotis į uniją, nuskirta balsavimai Kovo 24 d. kuriai unijai darbininkai norės prigulėti.

Praeitą savaitę prie Fordo dirbtuvių dalinta lapeliai, vieni buvo nuo The Independent Ford Worker, kiti nuo Dearborn Komunistų partijos, abejuose žmeižiama U. A. W. unijos C. I. O. vadus.

The Independent Ford Worker šmeižia CIO. vadus kaipo komunistus, o komunistų lapeliai šmeižia juos kad jie nėra komunistais.

Teisybės nėra nei pas vienus nei pas kitus.

U. A. W. (C. I. O. šaka) pataria Fordo dirbtuvių darbininkams suorganizuot demokratiškai Amerikoniską uniją, patiems valdyt ir pagerint darbo sąlygas Fordo dirbtuvėse.

STREIKAS. Šiuo laiku Detroite streikuoja dvi dirbtuvės, viena, Midland Steel Products, antra — Federal Motor Truck. Abi dirba valdiškus užsakymus. Valdžios atstovai deda pastangas darbininkus su darbdaviais sutaikyt.

Vyt. Markuzas.

Jadvyga Tubelienė

TRUMPOS ŽINUTĖS

(Iš Musų Laikraščių)

• **CHICAGO, Ill.** — Florence Butkiutė, 26 metų, atėjus į vaistinę nusipirko jodinos ir ten pat išgėrė norėdama nusižudyti. Nugabenta į ligoninę.

—Į A. Petrausko rubų parduotuvę įsilaužė vagys ir išnešė prekių už $1,500. Tai jau kelintas apiplėšimas Petrauskų krautuvės pastarų kelių metų laikotarpiu.

—Chicagiečiai svarsto apie Prez. A. Smetonos pakvietimą į Chicagą. Komitetas greičiausia bus sudarytas iš įvairių organizacijų veikėjų, atsižvelgiant ne tiek į politinius kiek į valstybinius reikalus.

• **TORONTO, Kanada.** — Kovo 1 d. čia įvyko prakalbos surengtos Kanados Lietuvių Tarybos, kalbėjo tik ką iš Lietuvos sugryžę Kanadiečiai, Ona Kalinauskienė ir St. Menderys (buvęs komunistų draugas). Jie pareiškė kad Rusijoje, taipgi ir Lietuvoje, ne rojus, bet tikras pragaras.

• **DETROIT, Mich.** — Čia lankėsi Kun. J. Jonaitis, iš Tucson, Ariz., Šv. Kryžiaus Vengrų parapijos klebonas.

—Detroito Lietuviai laukia atsilankant kalbėtojos Jadvyvygos Tubelienės, tik dar komitetas nesusitvarko ir nenuskiria tikros dienos jos prakalboms.

• **MIAMI, Fla.** — Čia suvažiavę Lietuviai šventė Lietuvos Nepriklausomybės paminėjimą susirinkš pas p. Mockų. Geriems Lietuviams dalinantis mintimis apie Lietuvos nelaimę Lietuviški penktakojai sukėlė cypimo koncertą.

• **AMSTERDAM, N. Y.** — W. P. Christian (Kristanavičius) Aukščiausio Teismo tapo paskirtas advokatu New Yorko valstijoje.

• **MONTREAL, Kanada.**— Čia rengiama didelis koncertas Kovo 30 d. Atvyks žymi dainininkė Jonė Žukauskaitė iš New Yorko. Taipgi dalį programo išpildys vietos meno jiegos. Pelnas skiriamas Lietuvos nepriklausomybės reikalams.

MIRIMAI

MIRĘ IŠEIVIAI AMERIKOS LIETUVIAI

AMBROZEVIČIUS Motiejus, 72 m., mirė Kovo 2, Newark, N. J. — Daukšių k., Kalvarijos ap., Suvalkijos. Amerikoje išgyveno 52 m.

STUPINKEVIČIUS Kazys, seno amžiaus, mirė Youngstown, Ohio, Vasario mėn. — Paėjo nuo Marijampolės.

LEVULIS Jonas, 78 m., mirė Vasario 19, Detroit, Mich.

GREGAITIS Justinas, 61 metų, mirė Vasario m., Grand Rapids, Mich.

LUKAS Andrius, 79 metų, mirė Vasario 25, Grand Rapids, Mich.

GIŽIENĖ Elzbieta (Gailiutė), 54 metų, mirė Sausio 20 d., Lowell, Mass.

APACANKA Juozas, 57 metų, mirė Vasario 13, Sioux City, Iowa. Amerikoje išgyveno 38 metus.

PARTOKAS Ignas, 53 m., mirė Sausio 30 d., užmuštas anglies kasykloje, Harrisburg, Ill. — Kelmės par.

KALAKAUSKAITĖ Pranė, 22 metų, mirė Vasario 20, Cambridge, Mass.

SARAPINIENĖ Ona, 50 metų, mirė Vasario 19, Brooklyn, N. Y.

STANKEVIČIUS Juozas, seno amžiaus, mirė Kovo 2, Mahanoy City, Pa. — Kirsnos p. Amerikoje išgyveno 54 m.

BALAITIS Adomas, seno amžiaus, mirė Vasario 28 d., Shenandoah, Pa.

ZUBIENĖ (vardas nepažymėta), mirė Vasario 28, Tamaqua, Pa.

BOLYTA Adomas, seno amž., mirė Vasario 28, Shenandoah, Pa.

GELČIUS Nikodemas, 70 m., mirė Kovo 1, So. Boston, Mass. — Merkinės p. Amerikoje išgyveno 40 metų.

POPLYS Pijus, 61 metų, mirė Kovo 1, So. Boston, Mass.— Amerikoje išgyveno 45 m.

STANKEVIČIENĖ Elzė, 66 m. mirė Vasario 25, Jamaica, N. Y. — Pilviškių p., Oželių kaimo.

LIUTKUS Zigmas, 56 m., mirė Vasario 24, Bronx, N. Y.

RIMOKAITIS Jurgis, seno amžiaus, mirė Vasario mėnesį, Shenandoah, Pa. Amerikoje išgyveno 48 metus.

ŠLIAUŽIS Albertas, 26 metų, mirė Vasario 26, Lynwood, Penna.

BABRAVIČIENĖ Katrė, 72 metų, mirė Vasario 25, Lee Park, Pa.

STOČKUNAS Martynas, 74 m., mirė Vasario 28, Plymouth, Penna.

PADRIEŽAS Antanas, mirė 1 Kovo, Jenkins Township, Pa.

PETRIKAITIENĖ Marė, mirė Kovo 1, Luzerne, Pa.

TAMELIENĖ Agnieška, mirė Kovo 3, Edwardsville, Pa.

STANIŠKIS Juozas, 60 metų, mirė Vasario 27, Chicagoje. — Kražių par. Amerikoje išgyveno 35 metus.

VALAITIS Pijus, 55 m., mirė Vasario 24, Askam, Pa.

ŽELONIS Juozas, mirė Vasario 19, Exeter, Pa.

ČIAČIONAITĖ Certrud'a, mirė Vasario 14, Harrison, N.J.

BUGAREVIČIUS Pranas, mirė Vasario 6, Coaldale, Pa.

PUŽAS Antanas, seno amžiaus, mirė Vasario 23, Mahanoy City, Pa.

ŠUMSKIS Reimundas, mirė Vasario m., Mahanoy City, Pa.

MALINAUSKAS Kazys, mirė Vasario mėn., Kulpmont, Pa.

POPLAUSKIENĖ Domicelė, 52 metų, mirė Vasario 28, Chicagoje. — Mažeikių ap., Pikelių par. Amerikoje išgyveno 30 metų.

KUINIS Juozas, pusamžis, mirė Kovo 1, Chicagoj. — Akmenės p., Klikuolių k. Amerikoj išgyveno 28 metus.

LAPINSKAS Liudvikas, pusamžis, mirė Vasario 28, Chicagoje. — Šiaulių ap., Radviliškio val., Aukštelkų km. Amerikoje išgyveno 30 m.

ADOMAITIS Juozas, 46 metų, mirė Vasario 22, Chicagoje.

ASTRAUSKAS Jurgis, mirė Vasario 28, Chicagoje.

KAZAKEVIČIUS Pijus, 57 m. mirė Kovo 2, Chicagoje. — Padovinio par., Daukšių k. Amerikoje išgyveno 41 m.

URBIETIENĖ Ona, mirė Sausio 29, Buenos Aires, Argentinoje.

•SUV. VALSTIJOS normaliai pagamina apie dešimtą dalį viso pasaulio vilnų derliaus kas metai.

J. A. Urbonas
"Dirvos" Agentas Daytone
534 Michigan Av. Dayton, O.

PAJIEŠKAU savo draugą, Joną Mockevičių, gyveno Akron, O. Ukmergės par., Žarolių kaimo. Prašau jį patį atsišaukti arba žinančių pranešti.
Karolis Križenauskas
Box 143, E. Vandergrift, Pa.

PAJIEŠKOJIMAS. Pajieškau savo vyro seserį, Kazę Žukauskaitę, po vyru Gailienę. Paeina iš Stulgių par., Barzdų k., Tauragės ap.
Barbora Žukauskienė
1060 McLaughlin Road
Bridgeville, Pa.

PAJIEŠKAU Joną Gatavecką, gyvena Scranton, Pa. Paeina prienų par., Šaltiniškių k. Prašau jį patį arba apie jį žinančius atsišaukti. (11)
Ona Micutaitė-Bernotienė
8027 Kosciuszko Ave.
Cleveland, Ohio.

SKAITYKIT ir GARSINKITES

Lietuvių Naujienos — mėnesinis žurnalas, kaina tik $1. už du metus. (20)

'Lietuvių Naujienos'
332 N. 6th Street
Philadelphia, Pa.

PRISIRAŠYKIT PRIE S.L.A.

LENGVIAUSIOMIS SĄLYGOMIS

Nuo Spalių 1 d., 1940 m., iki Gegužės 31 d., 1941 m., Susivienijimas Lietuvių Amerikoje paskelbė viena didžiausiu savo vajų, kuris bus žinomas kaipo S.L.A. TREČIAS VAJUS, laike kurio kiekvienas Amerikos Lietuvis gali prisirašyti prie SLA. lengviausiomis sąlygomis ir gauti dovanas: prisirašantieji **nemokės įstojimo** ir **nemokės daktarui** už sveikatos išegzaminavimą, o pirmutinis prisirašiusiųjų narių tukstantis gaus gražią dovaną — SLA. JUBILEJINĮ ALBUMĄ, vertės $5.00.

Susivienijimas turi moderniškus apdraudos skyrius ir galima apsidrausti nuo $100 iki $5,000. Taipgi galima prisirašyti ir į ligoje pašalpą, kurios mokama po $6, $9, ir $12 savaitėje. Jaunamečius galima apdraust nuo $100 iki $1000.

SLA. kuopos randasi visose didesnėse Amerikos Lietuvių kolonijose ir visur darbuojasi tų kuopų organizatoriai. Kai pas jus užeis SLA. kuopos organizatorius—pasikalbėkit su juo apie apdraudą ir prisirašykit prie Susivienijimo Lietuvių Amerikoje — didžiausios ir turtingiausios Lietuvių apdraudos ir labdarybės organizacijos. Norėdami informacijų rašykitę:

S.L.A. SEKRETORIUS
307 W. 30th Street New York, N. Y.

Prez. Ant. Smetona Tarpe Musų

SUSIRUPINĘS LIKIMU VOKIETIJOJE ATSIDURUSIŲ PABĖGĖLIŲ

"Aš nepasirašiau to gėdingo dokumento ir Tautai gėdos Nepadariau". — "Atvažiavau Amerikon parodyt Lietuviams savo gerą vardą!" — Pareiškė Prez. Smetona Lietuvių miniai bankete

NEW YORK, Kovo 13. — Iškilmingame priėmime, kuriame dalyvavo virš 400 svečių, Jo Ekscelencija Lietuvos Respublikos Prezidentas Antanas Smetona pasakė ilgą kalbą, kurios dalyviai išklausė su didžiausiu atidumu. Jusų reporteriui pavyko pasižymėti sekančias reikšmingas dalis iš jo kalbos:

"Aš Jums, mieli tautiečiai, nešu liudną pasveikinimą iš musų krašto. Prašau neliudėti — nors mano veidas liudnas.

"Atnešu jums sveikinimą iš pavergtos Lietuvos — bet nenusiminkit! Jie šaukiasi: Padėkit mums išsilaisvinti iš to vargo ir despotizmo kuris atužė į šį kraštą.

"Telkkitės vienybėn — atmeskit ta kas jus skiria— naudokit tą kas mus jungia. Taip šaukiasi Lietuva, kuri pavergta, bet nepasiduoda.

"Aš ne tuščiom rankom pas jus atvažiavau — aš atvežiau jums Lietuvos vėliavą! Kai Lietuvos pulkas atsisakė gintis — aš paėmiau vėliavą ir išsivežiau!

"Aš nepasirašiau to gėdingo dokumento ir tautai gėdos nepadariau!"

(Čia ponas Prezidentas kalbėjo apie neatsisakymą iš prezidento pareigų — niekam jokio sutikimo užleisti valstybės vado vietą nepadarė ir nepasirašė. Visą jo kalbą lydėjo gausus plojimai, bet šį pareiškimą padarius dalyviai didžiausiu entuziazmu ir šauksmais valio, sustoję reiškė didžiausio pasitenkinimo.)

"Aš gal but kaip Lietuvos galva, kaip Smetona nepatinku kai kuriems — **bet aš nešioju Lietuvos vėliavą — kuri gal but pareis į Lietuvą ir bus ten vėl iškelta!**

Darydamas prilyginimą praeities su dabartimi ponas Prezidentas pareiškė:

"Didysis karas, kuo jis pasibaigė? — Pasibaigė tautų laisve, apsisprendimu", taigi reiškė viltį kad ir dabar yra didelės galimybės Lietuvai ir kitoms mažoms tautoms atstatyti savo nepriklausomybę.

Apie važiavimą ar nevažiavimą Amerikon ponas Smetona šitaip kalbėjo:

"Mano patarėjai sakė, nevažiuok Amerikon, ten neturi tarp Lietuvių vardo. **Aš atvažiavau parodyt jiems savo gerą vardą!**

"Studentu budamas kovojau, kalėjau, vargau už Lietuvos reikalus. Aš turėjau pasitikėjimą visada tarp savo žmonių. **Man nesvarbu ar aš patiksiu ar ne, bet aš pasakysiu Lietuviams Amerikoje tikrą teisybę apie Lietuvą!"**

Lietuvos Respublikos Prezidentas tiki į Lietuvos ateitį, ir tas verčia mus tikėti ir dirbti. Štai jo žodžiai:

"Visus ramina viltis kad Lietuva bus laisva ir nepriklausoma! Mes stipresni esam negu prieš 24 metus. Tada neturėjom išauklėtų žmonių, o dabar jų turim pakankamai.

"Aš atvažiavau pasilsėti, pasipažint, **bet ir darbą dirbti!** Prašau, reikia tikėti.... kur yra pastatyti žmonės ten yra ir darbas!" (Ponas Prezidentas čia kalbėjo apie tai kad Lietuvos valdžia yra, kad ir ne Lietuvoje, ir mums visiems reikia tik vieningai su ja dirbti.) "Pasitikėjimas valdžia reikalinga — tam kas dirba turi buti pasitikėjimas ir talka. Jus atliksit tą darbą kurį reikia dirbti.

"Imkim dirbti tai kas bendra, kas mus riša. Atgaivinkim 1918 metų entuziazmą — atstatyti Nepriklausomą Lietuvą!

"Į darbą — su vilčia — su tikėjimu — nes viltis rišama su darbu....

"Šiądien aš laisvas — galėsiu šaukti į pasaulį už Lietuvą ir musų tautą. Vieni nepritars, bet kiti pritars mano balsui."

Prezidentas Smetona, nežiurint savo virš 65 metų amžiaus, yra pilnas energijos, sumanumo ir pasiryžimo vesti Lietuvių tautą į darbą už atsteigimą Laisvos ir Nepriklausomos Lietuvos. Mums Amerikos Lietuviams lieka tik jį pasekti, talkininkauti, dirbti, o Lietuva vėl galės sulaukti sau laisvės dienų!

* * *

Lietuvos Respublikos Prezidento Antano Smetonos priėmimo ir pagerbimo banketas Hotel Pierre, viename iš puikiausių viešbučių New Yorke, buvo tai iškilmė kuri pasiliks vienatinė Amerikos Lietuvių tarpe. Kuomet ponas Prezidentas nuvyks į Chicagą, ten be abejo vėl bus padėta žymios pastangos iškilmingai surengti, bet tai bus tik pakartojimas to ką padarė Brooklyno Lietuviai. Nors komiteto nariai rengdami banketą nebuvo pilnai tikri kokį atgarsį gaus iš Amerikos Lietuvių visuomenės vadų, tačiau pasekmių sulaukė keliariopai geresnių. Iš plačios Amerikos kolonijų dalyvavo virš 400 svečių, kurie mokėjo po $5.00 už tą vakarienę. Jei bilietai butų buvę žemesne kaina, minia butų buvus trigubai didesnė. Bet šiuo atveju komitetas nesivarė del minios, nes toje salėje daugiau jau nebutų žmonių tilpę.

Gausus svečių dalyvavimas Lietuvos Respublikos Prezidento Smetonos priėmime ir pagerbime yra tai rimtesnių Amerikos Lietuvių patriotų įrodymas kad politikuojančių siaurai nusistačiusių musų partijų vadų pastangos klaidinti Amerikos Lietuvių visuomenę yra bergdžias darbas. Kur Prezidentas Smetona pasirodys ten eis jo pamatyti ir paklausyti Lietuvių minios — ir tos minios patikės jo nuoširdžiams aiškinimams, jo sumaniems planams dirbti už Lietuvos laisvės atgavimą, jo pasiryžimui teikti pagalbą Lietuvos tremtiniams at-

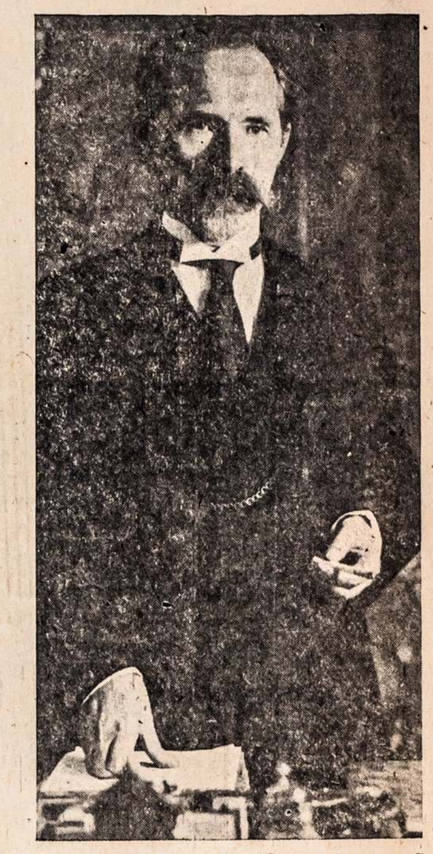

J. E. Lietuvos Respublikos Prezidentas Antanas Smetona
Vienatinis išlikęs gyvas Pabaltijo valstybių valdovas.

sidurusiems kitose šalyse, kurie turi buti išlaikyti gyvi ir sveiki tautos ateičiai.

BANKETO EIGA — PROGRAMAS

Jo Ekscelencijai Lietuvos Respublikos Prezidentui pagerbti banketas, kaip jau skaitytojai žino, įvyko ketvirtadienį, Kovo 13 d. Prezidentas Smetona su žmona buvo apgyvendinti tame pačiame viešbutyje, 36-me aukšte — be abejo pirmą kartą savo gyvenime Lietuvos valdovui taip aukštai teko gyventi. Iš tos aukštumos puikiai matė New Yorką ir jo nuostabius vaizdus dienos ir vakaro metu.

Lietuviai svečiai iš įvairių kolonijų ir vietiniai pradėjo į viešbutį rinktis — daugelis puošniais (full dress) rubais, vyrai, ponios ir panelės, pasirengę tokiai iškilmei. Ponas Prezidentas ir ponia kiek vėliau pribuvo į salę ir ineinanti svečiai kiekvienas turėjo progą pasisveikinti su abiem garbės svečiais. Tik kai visi turėjo tą progą paduoti Prezidentui Smetonai ir poniai ranką, jiedu buvo nuvesti už garbės stalo ir tik tada prasidėjo vakarienė.

Dr. B. K. Vencius, priėmimo komiteto pirmininkas, vedė programą. Pirmutiniu kalbėti perstatė Adv. Wm. F. Laukaitį, iš Baltimorės. Antra kalbėjo poni Marijona Strumskienė, Moterų Vienybės pirmininkė, Brooklynietė. Trečias — Juozas B. Laučka, Brooklynietis, komiteto kasininkas, Amerikos redaktorius. Po jo kalbėjo Vienybės redaktorius Juozas Tysliava.

Sekė dainos, dainavo Anna Kaskas. Po jos kalbėjo Žydų atstovas, tada Adv. K. R. Jurgėla, komiteto sekretorius, skaitė įvairius sveikinimus.

Dainavo kita operos dainininkė, Barbora Darlys. Po jos kalbėjo Dirvos redaktorius K. S. Karpius, toliau, Latvių atstovas, Estonijos ministras, poni Prezidentienė, ir pagaliau pats Lietuvos Respublikos Prezidentas Antanas Smetona.

Banketas baigta Lietuvos ir Amerikos himnais.

Banketui pasibaigus vėlokai, svečiai vėl ėjo sveikinti, kalbėtis su Prezidentu, su ponia Smetoniene, ponia Jadvyga Tubeliene, ir daugybė prašė Prezidentą ir kitus pasirašyti-autografuoti jų banketo programo knygeles.

Nors vakarienė baigėsi apie 1 val. nakties, bet p. Smetona pasiliko su svečiais iki pat galo, vaikščiojo tarp visų, kas norėjo daugiau užkalbino, klausinėjo, iki pagaliau dalyviai išsiskirstė.

Keletą dienų pabuvę New Yorke-Brooklyne, ponas Prezidentas su ponia išvažiuos apsigyventi Lietuvos Pasiuntinybės patalpose Washingtone, nes tas didelis namas yra Lietuvos valstybinė nuosavybė.

Pastebėtina kad bankete nedalyvavo kunigai ir žymesni katalikų vadai, išskyrus vieną-kitą. Nebuvo nei sveikinimų nuo katalikų organizacijų nei nuo tų veikėjų kurie priėmė nuo paties Prezidento Smetonos ordinus. Mat, katalikų srovė nusistačius prieš Prezidentą Smetoną, tuomi įrodydami savo menką valstybingumo supratimą.

Sekančią dieną, Kovo 14, tame pačiame viešbutyje Brooklyno-New Yorko Lietuvės veikėjos surengė poniai prezidentienei arbatėlę. Dalyvavo apie 100 ponių vietinių ir iš kitų kolonijų. Programą vedė poni Valukienė, kalbėjo M. Strumskienė, poni Tubelienė ir pagaliau p. Smetonienė, kuri pradėdama kalbą apsiverkė, primindama kaip čia Amerikoje moterys gražiai pasirėdžiusios, turi ką pavalgyt, o Europoje išsiblaškę pabėgėlių šeimos su kudikiais vargsta, neturi kuo apsidengti ir pavalgyt....

PREZIDENTO SMETONOS ATVYKIMAS IR PASITIKIMAS NEW YORKE

Rašo Jonas Valaitis,
Lietuvių Radio New Yorke
Vedėjas ię WHOM.

NEW YORK. — Senai New Yorko Lietuvių lauktas, pagaliau, Kovo 10 d., 8 val. ryto į New Yorką, laivu Argentina, drauge su 377 keleiviais, atvyko ir Nepriklausomos Lietuvos Respublikos Prezidentas Antanas Smetona. Tuo patim laivu atvyko James A. Farley ir Adm. A. T. Beauregard. Bet visų susidomėjimo centras, neabejojamai, buvo Prezidentas Antanas Smetona. is atvyko su savo žmona, Sofija, palikdamas kitus savo šeimos narius svetingoj Brazilijoj, kur juos gražiai globojo Brazilijos Prezidentas Getulio Vargas.

Į New Yorką laivui artėjant, Prezidentą Smetoną pasitikti, drauge su 40-čia įvairių Amerikoniškų laikraštininkų ir fotografų, nuvyko valdžios muitinės laivu plaukdami, Lietuvos Ministras Pulk. P. Žadeikis, Gen. Konsulas Pulk. Jonas Budrys, laikraštininkas - fotografas Jonas Kruzė ir Lietuvių Radio Balso vedėjas Jonas Valaitis, Jusų reporteris.

Prieklaukoje svečius pasitiko burys New Yorko Lietuvių veikėjų, anksčiau į Ameriką atvykus ponios Smetonienės sesuo, Jadvyga Tubelienė, Smetonų duktė Marijona Valušienė ir Pulk. Aloizas Valušis.

Prieplaukoje, svečius pasitijo žmona, labai kelionėje nuvargę, tačiau įspudžius labai maloniai papasakojo laikraščių reporteriams, fotografams, filmininkams ir Valstybės Departmento atstovams.

Prez. Smetona pareiškė nedviprasmišką viltį Lietuvai greitai atgauti nepriklausomybę. Jis labai pasmerkė Sovietus už biauriai apgaulingą klastą. Vos trimis valandomis prieš Sovietų okupavimą Lietuvos spėjęs pabėgti į Vokietiją, del Vokiečių sutarties su Rusija, Vokietijoje buvo apribotomis teisėmis. Džiaugėsi, ypač Angliškai įkalbėdamas į keturių filmų bendrovių naujienų filmas, kad atvyko į Lietuvių antrąją tėvynę, Suvienytas Valstijas.

DARBININKŲ VADAI KENKIA DARBININKŲ REIKALAMS

Organizuoti darbininkai, kurie per paskutinius aštuonis metus padarė didelę pirmynžangą susiorganizavimui, dabar savo netaktiškais išsišokimais, kaip žinovai tikrina, jie patys užkvies sau ką negeistino, ir pakenks savo reikalams.

Tai kas darbininkams nepatiks jau rekomenduota Kongresui iš pusės šalies ginklavimo vado Knudsen.

Darbininkų tarpe įsisiautę dvi darbo organizacijos — CIO ir ADF vietoje pagelbėti darbininkams, daugelyje išdirbysčių varžosi už tai ar viena ar antra organizacija turi turėti teisę toje dirbtuvėje darbininkus atstovauti. Streikai šaukiama ne algų padidinimui, ar darbo sąlygų pagerinimui, bet privertimui dirbtuvių pripažinti CIO vietoje ADF, arba priešingai.

Neužtenka kad nukenčia del to darbininkai, bet dar ir šalies ginklavimas trukdoma.

Jeigu Kongresas praves kokį įstatymą varžantį darbininkų teises, tada bus visiems negerai.

Kiek matyt, CIO ir ADF vadų tarpe varžytinė neapsistos.

NEUŽMIRŠKIT 3c

Siusdami Dirvos Redakcijai, Administracijai ar Agenturai kokius paklausimus, visada įdėkit už 3c pašto ženklelį atsakymui. Tas butina.

Surado Paklydusią

Beverly Kirk, seven-year-old Wollaston, Mass., girl, safe in the arms of Charlie Rich, 18, who brought her from the woods in which she was lost for 16 hours during a blinding snowstorm. Beverly was lost when she wandered from the home of relatives. Her warm ski-suit saved her from freezing. She slept under a bush when darkness fell.

Septynių metų mergaitė, iš Worlaston, Mass., paklydo girioje laike sniego audros, kur buvo surasta po 16 valandų. Ji nesušalo tik del to kad buvo šiltai apsivilkus. Naktį miegojo po krumu.

Dirva dabar yra pigiausias darbininko liuoslaikio draugas; platinkit ją tarp savų.

AR JAUČIATĖS NUVARGĘ—BE VIKRUMO?

Skauda galvą—išpusti vidurial?
Kada tik užsikemša jusų žarnos, išpunta viduriai, dvokia kvapas, aitrumas, užkietėjimas, tuoj naudokit FEEN-A-MINT. Tai malonaus skonio liuosuojantis kramtomas gumas, švelniai bet tikrai liuosuoja vidurius. Imkit einant gult. Ryte jausite tikrą palengvinimą ir atgausit vikrumą. Jaunų ir senų milijonai naudojasi nebrangiu FEEN-A-MINT. Jis tinka ir jusų šeimai. Nusipirkit FEEN-A-MINT šiądien.

10¢

Žmonijos Istorija

610 pusl. didumo, $2.00 vertės populiarė knyga — Dirvos skaitytojams atiduodama tik už $1

(Pridėkit 15c pašto ženklais persiuntimo kaštų)

VIENA ŠI ISTORIJA DUODAMA DOVANAI NAUJAM PRENUMERATORIUI

arba tokiam senam Dirvos skaitytojui kuris užrašys Dirvą savo draugui ar giminei dovanų už $2.00.

Bent kokis Amerikoje gyvenantis Lietuvis gaus šią didelę, tvirtais drobės viršeliais Istorijos knygą DYKAI, kuris **naujai užsirašys sau Dirvą** visam metui prisiųsdamas **$2.00** (tokis kuris dar iki šiol Dirvos neprenumeruoja). Senas Dirvos skaitytojas gaus tą knygą **Dovanų** užrašydamas kam nors Dirvą už $2.

Kadangi tų knygų nedaug jau tėra likusių prašome ir raginame visus pasinaudoti šia proga tuojau.

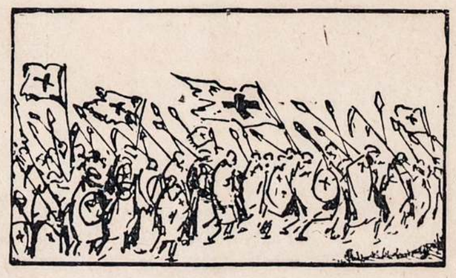

Kurie manot kad mes dabar gyvenam baisiausių pasaulinių karų gadynę, paskaitykit Žmonijos Istoriją — joje lengvai aprašoma kalba pamatysit kaip žmonija gyveno ir kariavo visais laikais — nuo pačių prieš-istorinių laikų, ir per visus amžius iki musų dienų — kokios buvo didžiosios ir galingos tautos — kokie garsųs, žiaurųs ir smarkųs buvo karų vadai, karaliai. Aprašoma apie tokius karus kurie tęsėsi po **šimtą metų**, po **30 metų**, ir tam panašiai.

'DIRVA'

6820 Superior Avenue **Cleveland, Ohio**

Dienos Klausimais

Redaktorius—K. S. KARPIUS—Editor 6820 Superior Ave., Cleveland, Ohio

"TEIKKITĖS vienybėn — atmeskit tą kas jus skiria—naudokit tą kas mus jungia."

Šiuos žodžius pasakė Lietuvos Respublikos Prezidentas Antanas Smetona virš keturiems šimtams Lietuvių veikėjų, susirinkusių iš kolonijų nuo Chicagos iki pat Brooklyno, kurie pirmutiniai išgirdo jo kalbą ir padrąsinimus stoti į darbą už Lietuvos ateitį.

Musų visuomenė eis, seks, dirbs taip kaip šis garbingas musų svečiai sakys, jeigu tik jis galės aplankyti kolonijas ir jeigu musų žmonės galės jo tėviškus, gilios išminties žodžius išgirsti.

Jis jau virš 65 metų amžiaus, bet jis atvyko žadinti mus Amerikos Lietuvius į darbą — **atgaivinti 1918 metų entuziazmą, kada Lietuvai pasiskelbus nepriklausoma, visi išeiviai kaip vienas stojo į darbą Lietuvą pastatyti ant savų, stiprių kojų.**

Mums Amerikoje truksta vadovybės dirbti **už Lietuvą.** Mes kiek dirbam, dirbam tik savo siaurą srovinį darbą. Butų naudingiau visai tautai ir užsitikrintume Lietuvai labiau tokią ateitį kokios trokštam — kad ir savo sroviniais sumetimais — jeigu paklausytume šio žymaus Lietuvių tautos žmogaus pamokinimų.

Mes galim peštis, varžytis už tuščius maišus; galim demoralizuoti musų išeiviją, galim sukelti į savo fondus po keletą tukstančių dolarių, bet jeigu nesuprasim vieningumo reikšmės, pastangos ką nors atsiekti gali buti bergdžios.

Prezidentas Smetona pasakė: **"šiądien aš laisvas — galėsiu šaukti į pasaulį.... Vieni nepritars, bet kiti pritars mano balsui".**

Kai jam sakė nevažiuoti į Ameriką, nes buk jo "vardas" tarp Amerikos Lieuvių "prastas", jis pareiškė jog atvažiavo **parodyt mums Amerikos Lietuviams kad jo vardas yra geras.**

Žmogus kuris pasišventė savo tautai visą savo gyvenimą, kurio darbai tik naudą nešė, tautą kėlė, valstybę turtino, kulturino, kuris nepapildė jokio prasižengimo, — toks žmogus nebijo pažiurėti į akis tiems kurie klaidindami žmones nori kalbėti apie jo "blogą vardą". Toks žmogus drysta stoti prieš trečdalį šiame kontinente esančių musų tautos narių ir drąsiai pasakyti jiems **teisybės žodį.** Tegul vieni nepritars, nepatikės, bet kiti priims į savo širdį ir mintis jo žodžius.

* * *

Kiek Prezidentas Smetona galės čia veikti, su savo vientaučiais sueiti ir gelbėti mums dirbti paaiškės vėliau. Tačiau, butų geistina kad tie kurie nenorėjo kad p. Prezidentas į Ameriką atvažiuotų, nebandytų dabar užstoti jam kelių prie Amerikos Lietuvių eiti, nes **kas gi kovos, kas vadovaus darbą už Lietuvos atstatymą,** jei mes tik trukdyti ir griauti norėsime?

Prezidento Smetonos pagerbimo bankete jį Lietuvos Prezidentu vadino ir valstijų gubernatoriai ir miestų majorai, ir Latvių, Estų, Žydų atstovai, taip pat jis skaitosi Lietuvos Respublikos Prezidentu Suvienytų Valstijų akyse, na o musiškiai nekurie siaurų politiškų pažiurų vadukai drysta parodyt savo mažą supratimą ir stoką kulturiško žmogaus pažymių stengdamiesi kalbėti ir rašyti priešingai.

Jie turėtų išmokti kartą ant visados kad valstybių prezidentai nėra visų partijų vienu kartu, bet vienos kurios nors partijos žmogus.

Iki Lietuva neišsirinks sau kito prezidento, Nepriklausomybę atsistačius, Smetona pasilieka musų tėvynės Lietuvos Prezidentu.

VISA Europa kuri nepriklauso Vokiečiams - Italams, nors jų laikinai užimta, deda didžiausias viltis į pagalbą kokią Amerika galės joms suteikti atgavimui jų laisvės.

Mažos ir didesnės valstybės laiko šią šalį laisvės simboliu, ir pasitiki kad Amerika turės gana užsispyrimo ir numatymo kad jos reikalams taip pat išeis į naudą jeigu nebus leista Anglijai pralaimėti.

Amerikai nebuvo galima įsikišti į Europos reikalus tuo laiku kai Vokiečiai pamušė Pranuziją, nors Prancuzai tikėjosi Amerikos pagalbos. Europos pavergtos šalys žiuri į Ameriką kaip kokią užtarėją ir globėją.

RUSIJOS valdovo Stalino visi dabar daromi žygiai ir politika yra ne kas daugiau kaip tik baimė Vokiečių. Vokiečių žygiai Balkanuose, pasirodo, nors yra peilis Sovietų Rusijai į kuprą, bet tie negudrus Mąskvos despotai nedrysta pasakyti Hitleriui kad jis pasiliautų.

Tokioje suirutėje, betvarkėje kokioje Rusija dabar yra, nežiurint jų agentų gyrimosi ir didžiavimosi, Rusai negali drysti nei pirštu pagrąsinti Vokiečiams.

Žinovai pasakoja kaip baisiai suirus Rusijoje geležinkelių ir kitokia transportacija; pamatinės industrijos ant kurių visa šalies gyvybė remiasi, produkcijoje užsilikus.

Mums Lietuviams dar labiau komunizmo betvarkė paaiškėjo, ir atsiskleidė kaip Rusai gyvena pas save namie, kai jie okupavo Lietuvą ir musų krašte per kelis mėnesius įvedė tą betvarkę. Lietuva irgi nuvaryta nuo koto. Pirmiau dar gavo nors pirkti Lietuvoje, dabar viską surijo ir visiems pritruko. Kiek ilgai tokia šalis galėtų kariauti?

•MODERNIŠKĄ didyjį karo laivą pastatyti reikalinga 5204 darbininkų ir trunka keturis metus.

KAS KĄ RAŠO

(Spaudoje Pasidairius)

Rašo Vyt. Širvydas.

Pasakykime Amerikos Liaudžiai Teisybę!

Komunistų pritarimu New Yorkan (Bal. 5-6) šaukiamas taip vadinamas Taikos Mobilizacijos kongresas ir Vilnis Lietuvių organizacijas ragina dalyvauti. Sako, čia busiąs "Amerikos liaudies" balsas, kuris turys per visą šalį nuaidėti.

Lietuviams dalyvauti patarimas geras — tegul visos Amerikos Lietuvių organizacjos užpila šį Taikos Mobilizacijos kongresą rezoliucijomis, kurios parodytų, ką Stalinas, dvi sutartis su maža Lietuva sulaužęs, dabar su maža Lietuvių tauta, ginklo ir policijos pagalba, daro! Tegul Amerikos liaudis patiria, ką Amerikos komuništai nuo jos apie savo boso darbus slepia! Ruoškimės!

Mea Culpa!

Vasario 16-tos proga Naujienos rašo: "Lietuva per 22 savo nepriklausomo gyvenimo metu parodė turėjimą gabumo savarankiškai tvarkytis. Ji tvarkėsi nepalyginamai geriau, negu nususęs barbaras, kuris ją šiandien smaugia. Beveik iš nieko gyventi pradėjusi, ji tuo trumpu laikotarpiu sugebėjo suorganizuoti savo valstybę, aprupinti liaudį mokyklomis ir tiek maisto ir visokių gėrybių pasigaminti, kad Sovietų aziatams pereitą vasarą vos akys iš kaktų dėl pavydo neiššoko!"

Naujienos, kaip žinoma, per tuos 22 metu neatlaidžiai ir įkyriai neigė viską, kas tą dabar jų giriamą Lietuvos nepriklausomybę stiprino. Na — bet mainos rubai margo svieto!

Jos turi viltį, kad šis antras pasaulinis karas nepalaidojo ilgiems laikams nepriklausomybę, kurią pirmas pasaulinis karas Lietuvai davė. Sako, po šito karo bus kitas pasaulis. Tame pasaulyje bus laisvos netik po pirmojo karo nepriklausomybę gavusios tautos, kaip Lietuviai, bet ir visa eilė kitų: Ukrainai, Baltgudžiai, Gruzinai, Armėnai.

Kur Yra?

Kairioji spauda tvirtina, Lietuvoje jokio Maskvinio teroro nesama. Jei tas tiesa, tai tegul ta spauda paaiškina už ką kalėjime sėdi Amerikietis, Dr. M. Devenis ir Jonas Vileišis? Kur yra Dr. Bistras, ministras Urbšys, generolas Raštikis, žurnalistas Rapolas Mackevičius, prof. Šalkauskas, Leimonas, Dr. Kazys Grinius, ir kiti žinomesni Lietuvos veikėjai? Kodėl Dr. Šliupas pasitraukė iš savo numylėto laisvamanybės platinimo darbo?

Musų kairioji spauda **nežino ir pasakyti negali!** Ji bando savo pasekėjams įkalbėti, kad jos santykiai su dabartine santvarka Lietuvoje esą "šilti ir artimi", bet faktas yra, kad netik Amerikos penktakojų laikraščiai Lietuvon neįleidžiami, bet tų laikraščių redaktoriai **jokios svarbos** Maskvos komisarams Lietuvoje neturi.

Beje, kur prapuolė "Lietuvis" Rubinas?

KAUNO komunistų laikraštis tiesa su pasidžiaugimu rašo: "Lietuvos liaudžiai visose gyvenimo srityse atsivėrė nepaprastai platus horizontai, neribotai plačios perspektyvos.". O tame pat straipsnyje pasako kokie tie "horizontai" ir "perspektyvos": "Pasitaiko dar ir tokių atsitikimų kad sugedus kanalizacijai (išmatų nubėgimui) ir vandentiekiui, jokiu budu negalima nieko prisišaukti kad sutaisytų." Tai draugučiai ir smarvės turi pakęsti kai užsikemša kanalizacija, o nėra mokančių pataisyti!

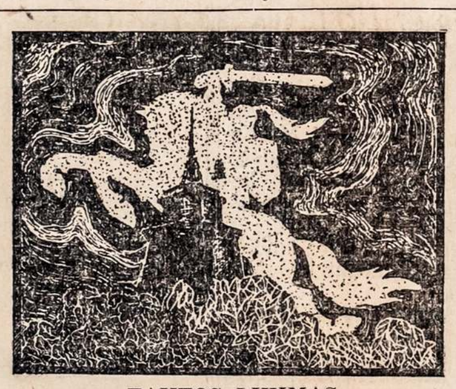

TAUTOS LIKIMAS

Ten kur saulė švietė, Lietuvos padangėj,
Dabar vargo kryžiai pražydo ugnia;
Daugeliui nėr vietos tėvynės pastogėj —
Nėr paguodos žodžio jų širdies dugne....

Tiek garbingo darbo staiga visai dingo,
Lyg vėjo verpetan liko įtraukta;
Jos sunųs jai tvėrė rytojų didingą,
Bet šiądien vėl priešų liko pavergta....

Mųs tauta senutė, o buvis toks jaunas.
Net kalnus nuversti buvo pasiryžus!
Nuo jos laimė bėga kaip upelis sriaunas;
Teko jai vėl nešti juodo vargo kryžius!

Naujus Metus švenčiam, o mųs brolių akys
Liepsnodamos slėpė krutinėj skausmus;
Nėr kam pasiguosti, nes Rusas įsakė
Juos vergais laikyti, įžeist jų jausmus!

Jai saulė nešviečia, jai žvaigždės nemirksi,
Tamsoje ir švęsti nėra taip gražu;
Be kovos, be vargo vėl laisvės nepirksi.
Nes tauta atgimsta žygiu nemažu....

Mųs tauta, jos sunųs vergijoj gyvena;
Liudi ir žiuri ar dangus žvaigždėtas,
Laisvę pranašauja — bent kiekviens taip mano —
Ugdant kovos viltis, pergalei žydėtas!

Gr. 31, 1940. **J. Š. Galutis.**

(Šios eilės, užsimetusios Naujų Metų laiku, tinkamos šiems laikams, talpinamos dabar.—Red.)

BRISIAUS GALAS

Šalia dienadaržio durų ant didžiulės spalių kruvos guli senas Brisius—žilas, apžabalęs. Matyti jisai dar mato, bet tik kaip per dumus, ir savo žmogaus labai dažnai nebepažysta. Sunki senatvė ir jam: visų užumirštas, apleistas. Patsai gerai jaučia, kad maža kam bereikalingas. Bet, kiek galėdamas, rupinasi dar buti naudingas. Nors nebeprigirdi, ė sunkios blakstienos amžinai merkia jo traškanotas akis, tačiau vaiko nuo savęs snaudulį ir klauso. Beklausydamas apsnusta.... Ir girdi per miegą šlamant netoli, tartum einąs kas svetimas.... Sunkiai kelias senas Brisius iš guolio ir loja užkimusiu, mieguistu balsu.

— Ė tu, žabali, ar nenustosi!.... savo žmogaus nematai, — girdi jisai pažystamą balsą.

Susigėdęs šiepia bedantį snukį, unksčia gailiai, tartum atsiprašydamas, ir paspaudęs uodegą, vėl susiriečia guolyje....

Jau nebe kartą Brisių jausmai apgauna, jam gėdos padaro. Dažnai troboje, vidualslyje gulėdamas, sapnuoja jisai vagį ar vilką, kuriuos, jaunas budamas, kadaise vijo, ir jam pradeda vaidentis, kad tie priešininkai vėl dar tyko: kelia jisai tada savo seną galvą nuo kojų, ir tartum ko išsigandęs, netikėtai suloja: am! am!

Ir netikėtai, vagies vietoj, girdi tik iš visų pusių prikaišiojimus: "Ė tai, žilis! visai iškvaišo".

Nebežinodamas, kur dėtis iš gėdos, kelias jisai iš viduaslio, ir paspaudęs uodegą, lenda pasuolėn.

— Kur velkies? eik oran!—šaukia jam.

Ir Brisius, nuliudęs, dulina pro duris.

Dabar jisai bijo trobon ir beeiti. Verčiau jau ant spalių gulėti: vis mažiau kitiems po kojom maišysis. Tiesa, troboj labai gera, pastalėj gulėti šilta. Bet kaulų graužti vistiek nebegali, ė nuo musių ir tenai sunku senam apsiginti. Ir čionai, jo senatvės pasigailėję, atneša jam kartais kruopų geldelėj palakti; ė ne, tai išalkęs eina pašaliais tokio maisto jieškotų, į kurį seniau ir žiurėti nežiurėjo. Taip skursta senatvėj....

Ė juk buvo jaunas ir jisai, stipras ir visų branginamas. Tada apsiginti nuo žmonių negalėjo. Su juo vaikai žaidė jį račiukuosna įsikinkę važinėjo: nepyko ant jų Brisius, kad ir kartais visai be reikalo jam skaudžiai suduodavo, — žinojo, kad mažas ir silpnas ir maža dar teišmano. Jį troboj kiekvienas į save šaukės ir duona penėjo, medžiotų su savim vedės. Užstovas ir varškės jam negailėjo, by tik nuo jo namo nelėktų, galvijus dabotų.

Ė kiek dar, jau senas budamas, juokų piemenims pridarydavo! Užmes jie, budavo, ant Brisiaus galvos čerkasėlį ir turi, ė vienam pasislėpti liepia; paskui leidžia Brisių jieškotų. Ir visados surasdavo, nors tasai už pusvarsčio, aukščiausios eglės viršunėj butų pasislėpęs. Susekdavo jį pėdsakais, apuostydavo medį, ir pakėlęs aukštyn snukį, imdavo loti. Neidavo, kol tasai nenulips. Pamatęs nulipantį, nesitverdavo džiaugsmu, šokinėdavo unksdamas aplinkui, ir sugryžęs į piemenis, iškišęs liežuvį žiurėdavo tai į juos, tai į krepšius: žinojo, kad iš tenai butinai gaus mėsos kruopelę, ar duonos plutelę.

Tačiau ir piemenys jį užmiršo....

Guli senas Brisius ant spalių ir sapnuoja. Mato jisai per miegą antis, kurias jo šeimininkas šaudo, ė jisai iš vandenio neša. Ir taip tų ančių daug, tokios jos riebios! Pramerkia Brisius akis ir saldžiai žiovauja, jas atsimindamas. Bet kaip gi jisai stebisi, iš tiesų priešais save pamatęs šeimininką su šautuvu už pečių. Savo akim nenori tikėti, tur buti, ir jį sapnuoja....

Bet aiškiai girdi, kaip tasai šaukia:

— Sa, Brisiau, sa!

Tai, tur buti, juo senu juokiasi. Kam?

— Sa, Brisiau, sa!—vadina šeimininkas.

Brisius šiepia snukį, tartum norėdamas šyptelti, bet tik kažin kaip gailiai unksčia....

— Sa, Brisiau, sa!

Jisai nenoromis atsikelia nuo spalių ir seka paskui, ne taip, kaip pirma — jaunas ir linksmas, bet paspaudęs uodegą ir nuliudęs, kaip koksai kaltininkas.

Šeimininkas eina už klojimo laukan ir atsigręždamas vis šaukia: "Sa, Brisiau, sa".

Pamiškėj sustoja. Brisius unksčia bailiai ir žiuri į žmogų, tartum klausdamas, kam čionai jį atvedė. Mato, kaip tasai nusiima nuo pečių šautuvą, atsitolina nuo jo kelis žingsnius ir pradeda taikinti....

Negali buti?! Brisius netiki. Tai tik pasijuokti juo nori. Bet kam taip baisiai juo juoktis? Kam? Juk jisaj nekaltas.... Brisius nori pasigerinti, suvizginti uodega, bet iš bailės tupiasi ant paskutinių kojų, ir per jo snukį rieda gailios, karčios ašaros.

Staiga ugnis ir baisus trenksmas — ir jisai griuva, sopulio pervertas. Pramerkęs akis, tik spėja pamatyti, kaip nuo jo tekinas bėga žmogus, turėdamas rankoj šautuvą....

Gal ir suprato Brisius, kodel tasai žmogus jį nušovė; tik nebegalėjo suprasti, kodel tekinas nuo jo pabėgo: juk jisai mirdamas norėjo tik kojas paskutinį kartą palaižyti....

J. Biliunas.

DAINA

Nusileidus saulės dienai,
Nusilenk žemiau rugienai
Ir bučiuok dar drungną žemę,
Kad ji tavo vargą, remia,
Kad žiedais ji apsisagsto,
Kai ją prakaitas pašlaksto....

Audros dienai pragiedrėjus,
Gerbk jos griausmą, žaibą, vėjus
Ir dėkok jai kad sukyla,
Kaip—dėkodamas už tylą —
Laimink vakaro pašvaistę
Ir nakties žvaigždėtą skraistę....

Graudis — džiaugsmas lygiai sveria,
Nes jie vieną taurę geria —
Tat — kaip amžiams nustatyta —
Vakaras tegerbia rytą,
Aušros sutemas tegieda.
Kas tai vokia, tas neklieda....

Jurgis Baltrušaitis.

NUO KO PAEINA UKANOS IR MIGLOS IR RASOS

Tam tikrais meto laikais ukanų ir miglų buna daugiau negu kitais. Miglos ir ukanos pasidaro sekančiai:

Rudenį ar pavasarį, paveizdan, kai dienos dar nėra gana ilgos ir naktys buna vėsios, kiek saulė ištraukia iš žemės ir ežerų ir upių vandens į orą dienos metu, tie garai nespėja pakilti gana aukštai ir pavirsti į debesis. Tie garai, užėjus nakčiai, pradeda glaustis į kruvą, pasidaro sunkesni negu ore gali laikytis, ir leidžiasi žemyn. Nuo to susidaro ir rasos, jeigu naktis buna vėsesnė. Jeigu ir naktis šilta, tada tie garai nesileidžia žemyn ir rytą nerandam rasų.

Panašiai susiformuoja lietus kuomet aukštesniame oro sluogsnyje pasidaro šalčiau ir garai staiga jungiasi į didelius lašus ir krinta žemyn.

KAIP NAŠLAITIS TAPO MILIJONIERIUM

DIDELĖ KNYGA, Už 50c.

Kiekvienas gerėsites ta puikia knyga.

Našlaitis buvo kilęs iš paprasto ukininko, Lietuvoje. Jo tėvas numirė kada jis buvo tik keturių mėnesių amžiaus. Paaugęs ganė žąsis, paskui kiaules ir kitus gyvulius, o į metus suaugęs atvyko jis į Ameriką, ir pradėjo veikti tarp savo brolių išeivių. Savo darbštumu ir taupumu prasisiekęs, pradėjo leisti Lietuvišką laikraštį ir juomi švietė savo brolius Lietuvius, per 24 metus. Paskui įsirengęs savo spaustuvę, spausdino Lietuviškas knygas, kurių išleido 210,000 egzempliorių, ir su tais dar išplatino 200,000 egzempliorių knygų svetimos spaudos. Įsteigė pirmutinį Lietuvišką banką Chicagoje, ir jį operavo per 20 metų; tas bankas turėjo įdėliais Lietuvių pinigų iki milijono dolarių. Pastatė teatrą, kurio patalpos ir įrengimas kainavo $200,000. Įrengė pirmutinę didelę Lietuvišką drabužių parduotuvę ir kitas įstaigas.

Kaip ir kokiu budu tas našlaitis galėjo rasti tokį pasisekimą, ir kaip galėjo pasiekti tokį turtą? Apie tai vaizdžiai aprašoma knygoje "ANTANAS OLŠAUSKAS". Knyga didelio formato 10x13 colių, ant gražaus popierio ir talpina 19 paveikslų. Knyga verta $1.50, dabar ją gausit už **50c Dirvos Knygyne.** Pasiskubinkit šitą knygą nusipirkti, nes nedaug jų yra likę. (Galit siųsti pašto ženklais.)

6820 Superior Ave. Cleveland, Ohio

Reikalaukit "Dirvoje"

INA

dienai,
rugienai
rungną žemę,
ą, remia,
sisagsto,
pašlaksto....

agiedrėjus,
ną, žaibą, vėjus
sukyla,
už tylą —
pašvaistę
idėtą skraistę....

smas lygiai svečia,
urę geria —
ams nustatyta —
rytą,
tegieda.
s neklieda....

Jurgis Baltrušaitis.

na nuo jo kelis žingsnius

risius netiki. Tai tik pa-
Bet kam taip baisiai juo
jisaj nekaltas.... Bri-
suvizginti uodega, bet iš
utinių kojų, ir per jo snu-
os ašaros.
baisus trenksmas — ir ji-
ervertas. Pramerkęs akis,
kaip nuo jo tekinas bėga
ankoj šautuvą....
risius, kodel tasai žmogus
alėjo suprasti, kodel teki-
juk jisai mirdamas norėjo
kartą palaižyti....

J. Biliunas.

CINA UKANOS IR
S IR RASOS

to laikais ukanų ir miglų
kitais. Miglos ir ukanos

sarį, paveizdan, kai dienos
ir naktys buna vėsios, kiek
nės ir ežerų ir upių vandens
e garai nespėja pakilti ga-
i į debesis. Tie garai, už-
glaustis į kruvą, pasidaro
ali laikytis, ir leidžiasi že-
laro ir rasos, jeigu naktis
ir naktis šilta, tada tie ga-
ir rytą nerandam rasų.
muoja lietus kuomet aukš-
yje pasidaro šalčiau ir ga-
didelius lašus ir krinta že-

ŠLAITIS TAPO
ONIERIUM

KNYGA, Už 50c.

ėsites ta puikia knyga.

s iš paprasto ukininko, Lie-
umirė kada jis buvo tik ke-
iaus. Paaugęs ganė žąsis,
itus gyvulius, o į metus su-
Ameriką, ir pradėjo veikti
šeivių. Savo darbštumu ir
ęs, pradėjo leisti Lietuviš-
mi švietė savo brolius Lie-
tus. Paskui įsirengęs savo
no Lietuviškas knygas, ku-
egzemplioriu, ir su tais dar
egzemplioriu knygų sveti-
teigė pirmutinį Lietuvišką
ir jį operavo per 20 metų;
įdėliais Lietuvių pinigų iki
Pastatė teatrą, kurio patal-
kainavo $200,000. Įrengė
Lietuvišką drabužių parduo-
gas.
du tas našlaitis galėjo rasti
ir kaip galėjo pasiekti tokį
vaizdžiai aprašoma knygoje
AUSKAS". Knyga dideliu
lių, ant gražaus popierio ir
šlų. Knyga verta $1.50, da-
50c Dirvos Knygyne. Pasi-
ygą nusipirkti, nes nedaug
lit siųsti pašto ženklais.)

ve. Cleveland, Ohio

laukit "Dirvoje"

ALPIS

KĘSTUČIO IŠLAISVINTOJAS

(ISTORINĖ APYSAKA)

• • •

K. Š. Karpius.

(Tęsinys iš pereito nr.)

III.

PABĖGĖLIAI

ALPIS nekantriai laukė kito vakaro, kada vėl eis į savo garbingo kunigaikščio kambarį nakvynei aukštai pilies bokšte.

Visą dieną jis buvo labai užsiėmęs ko tai jieškodamas, norėdamas ką tai pačiupti į savo rankas kas jam mintyse susidarė businčiu labai reikalingu. Bet kai priėjo pilies kalvę, jo akys prašvito. Kalvėje per dienų dienas darbas virė — buvo kalama, artavojama ginklai, jiešmai, kardai, daroma šarvai; kitoje dalyje nuošaliau, arkliams padkavos ir kiti padargai, kas tik dirbama iš geležies.

Kalvės meistras Rupertas Adolfą labai mėgo, nes jis visada buvo paklusnus, ir stiprus, visada galėdavo lengvai meistrui pagelbėt, todel Vokiečiui tas jaunas perkrikšta Lietuvis patiko. Nors buvo uždrausta Lietuvius ir kitataučius mokinti amatų, jie turėjo buti tik tarnais ir žemdirbiais išdidiems Teutonams, betgi Rupertas, kaip tik niekas aplinkui nesimaišė, ypač pietų metu, Adolfą pamokindavo kaip ką iš geležies nusikalti. Alpis jau mokėjo ant greitųjų nukalti kad ir paprastą durklą, kardą, arba šiaip nedideį prie juostos nešiojamą dviašmenį peilį. Tiems dalykams kalvėje lengvai galėdavo pačiupti reikalingo didumo geležgalį, ką greitomis įkaitinęs, suplakdavo, kalvės kampe, ant nuošalaus priekalo.

Sunkiau buvo ir imdavo daugiau laiko padaryti arkliams padkavas arba kitus kokius padargus, bet tuos dalykus darant, Alpis džiaugėsi jeigu kalvis leisdavo jam nors geležį įkaitint.

Štai šiądien, pietų metu, kai Ruperto kalvės dalis liko beveik tuščia, Alpis, su meistru bejuokaudamas, paėmęs padkavai reikalingo storio geležgalį, kaitino, plakė, net kibirkštys tiško. Jam kakta prakaitas tekėjo, nes be ugnies dar ir diena buvo karštoka. Adolfas nudavė savo meistrui taip sau žaidžiąs su tuo geležgaliu. Vieną to savo padaro galą ypatingai plokščiai apsmailino, lyg kaltą, ir užartavojo.

Iš to geležgalio rodos nei šis nei tas išėjo, todel pamatęs ateinant link kalvės nereikalingą asmenį, Alpis tą geležgalį sviedė į kampą, ėmėsi kalvės apvalymo darbo, ir kartu su kitomis atmatomis išnešė laukan ir tą savo nukaltą padargą.

Ši diena jam buvo baisiai ilga, ir Alpis vos sulaukė prietemos. Pagaliau, atėjo laikas eiti nakvynės, ir Alpis atėjo pas Kęstutį.

Kada sargai užrakinėjo visas duris, ir įpusėjo naktis, Alpis iš savo rubų ištraukė tą savo nukaltą geležgalį ir padavė Kęstučiui:

— Kunigaikšti, štai raktas mums į laisvę, jeigu nenorim čia amžinai pasilikti.... Dabar migkim kiek....

Ankstyvo dienobrėškio metu, kai dar visi miega, Alpis pakėlė didžiojo kilimo apačią, užlindo už jo, paėmė savo gerai užartavotą geležgalį, ir įspraudęs jį į tarpą dviejų plytų, atsargiai, stipriai abiem rankom palaužė, ir tų didelių plytų galai sutrupėjo!

— Štai mudviejų vartai atgal į Lietuvą! Musų abiejų galingos rankos kad ir po šmotelį plytos, per ilgesnį laiką išardys šioje sienoje reikalingo didumo skylę.... Iš pilies išbėgimą aš aprupinsiu, kad tik kunigaikštis galėtum iš šio kalėjimo ištrukti....

— Tikrai, sunau, stipri valia ir pasiryžimas viską nugali! Neliksim čia amžinai; neilgai kryžiuočiai džiaugsis manimi! O tau, narsuoli, į Lietuvą parėjus, aš tinkamai atsimokėsiu!.... Į darbą....

Ir prasidėjo darbas, po tuo dideliu kilimu — ardymas sienos, trupinimas didelių plytų, sujungtų moliu ir kalkėmis. Darbas turėjo buti labai atsargus ir reikalaująs didelės kantrybės. Reikėjo vienos nakties bėgiu išardyti tik tiek sienos kad rytais Alpis savo rubuose paslėpęs, niekeno nenutėmijamas, galėtų plytų trupinius išnešti ir išbarstyti.

Sienos uždangalas — tas šventas vaizdas — buvo gera uždanga viso to ką tiedu Lietuviai slaptai ėmė vykdyti. Nei trupinėlis plytos, nei raudona dulkelė negalėjo buti palikta kambario asloje, kad atsilankę broliai vienuoliai nenužvelgtų ir jų darbo nepaverstų bergdžiu....

* * *

Iš ordino brolių elgesių Žemaičių kunigaikštis ir Alpis labiau ir labiau persitikrino kad kryžiuočiai nemano Kęstutį paleisti iš nelaisvės ne tik už išsipirkimą, bet gal net ir po apsikrikštijimo. Abiem reikėjo pritaikyti savo gudrybes prie Šv. Marijos Brolijos vadų klastų.

Broliams kalbant apie tikėjimą, pasivaikščiojimo valandomis, Kęstutis įsisvajojęs nudavė jų klausąs, bet jo mintys buvo kaip jis su Alpiu spruks į laisvę. Iš Alpio vienuoliai girdėdavo daugiau ir daugiau džiuginančių žinių jog nelaisvis klausosi kalbų apie tikėjimą ir teiraujasi apie Kristų, jo Tėvą ir Motiną. Kviečiamas į maldnamį, Kęstutis ypatingai iškilmingai eidavo su jais.

Kai vienuoliai užsimindavo apie krikštą ir atvertimą visų Lietuvių prie tikrojo Dievo, kas butų dideliu Kęstučio pasitarnavimu tikėjimui, nelaisvis nerodė jokios apmaudos, kaip rodydavo seniau.

— Jeigu tas tikėjimas geras jums ir visai Europai, kodel jis negalėtų buti geras musų žmonėms.... — kartą pratarė Kęstutis.

— Taip, didis kunigaikšti! Visa Europa jau apsikrikštijus ir gyvena po Dievo palaima! Tos palaimos sulauktų ir Lietuviai, per tave, jų valdovą! Tada ir apie išlaisvinimą butų kalba.... — prasitarė vienuolis.

Šie paskutiniai žodžiai išėję iš vienuolio lupų aiškiai ir tiesioginiai pasakė Kęstučiui kad jis, iki nepriims krikšto, laisvės negali tikėtis!

— Stipri valia ir pasiryžimas viską nugalės! — reikšmingai, bet dviprasmiai pareiškė Kęstutis.

Vienuoliai pažvelgė vienas į kitą, paskui akis į dangų pervertė ir padarę kryžiaus ženklą sau ant krutinės, tarė:

— Garbė Mergelei Marijai!

— Musų mokymas pasieks vaisių! — manė jie sau, pasitenkinę.

* * *

Vasara slinko į pabaigą. Laukai buvo nuvalyti, daržai valomi. Pilis gaminosi maistą ir, žiemai atėjus, manė daryti užpuolimą ant Lietuvos.

Bet dabar pakelkim tą kilimą su šventais vaizdais Kęstučio kambaryje ir pažiurėkim kas po juo slepiasi.

Skylė iš vidaus pusės buvo prakaltapraardyta tokia kad per ją galėtų išlysti tokio didumo vyras kaip Kęstutis.

Bet skylė tik iš vidaus. Plonas lukštas iš lauko pusės palikta, ir toks plonas kad ranka pastumus jau išgriutų; jį išardyti bus lengva trumpu laiku, kada jau laikas bus nelaisviui šį kambarį palikti. Tada likę plytų gabalai bus išimti ir palikti viduje, asloje — lai tada atėję jo palankyti ir palaiminti vienuoliai, kurie kasdien tikėjo privedą Kęstutį arčiau prie apsikrikštijimo, žinos kas atsitiko ir kaip tas jiems brangus nelaisvis paspruko.

* * *

Ruduo jau ateina — ilgėja naktys, o du nelaisviai viename kambaryje aukštai bokšte užsidarę per naktis tariasi kaip geriausia butų pasikėsinti bėgti, ir kaip pabėgs. Skylę sienoje praardyti pavyko, bet kaip praeis pro pilies vartų sargybas, kaip išeis per vartus kurie nakčiai buna užkelti, saugojami....

Alpis žinojo visą pilies judėjimo tvarką, matydavo kurie riterių viršininkai kada iš pilies išjoja ir gryžta, ir gerai įsitikino kad esti butinų reikalų kuomet tam tikri viršininkai skubomis išjoja nakties metu, ir sugalvojo kaip jiedu iš pilies išspruks.

Kęstutis gi, karo dalykų žinovas, priešų sekime patyręs, rupinosi kaip supinti vijikams pėdas ir laimingai pasiekti Lietuvą, kartą jie iš galingos Marienburgo pilies prieglobsties išsiverš.

Jis jau įsivaizdavo savo parvykimą į savo tėviškę Trakus, kaip linksmai susitinka su Biruta ir suneliu Vytautu, kaip pradžiugs brolis Algirdas apie pargryžimą patyręs, kuriam jį išpirkti nepavyko, ir kaip jis globos tą savo narsų pagelbininką, Alpį.

Pabėgti besirengią ordino nelaisviai geidė kad greičiau užeitų blogi orai, pailgėtų naktys — nes pilyje, kur visas judėjimas ir gyvumas baigiasi su sutema, ir prasideda su nauja dienos šviesa, jei per ilgą tamsią naktį kas nors ypatingo nuošaliai slaptai daroma, bi tik neužkliuva sargams, praeina nepatėmyta, ir galima atlikti.

Prasidėjo Lapkričio mėnuo — aštuntas mėnuo musų kunigaikščio nelaisvės, — bet sienoje po šventu kilimu skylė į lauką vis dar neišardyta.

Belaisviai buvo nusprendę sprukti iš pilies pirm negu prasidės sniegas ir žiemos šalčiai. Tačiau, diena po dienos vis vilkinosi, atsargos delei. Tai mėnesiena, šviesios naktys, tai oras pergražus, gali kas nors nereikalingas pilies kieme valkiotis; tai vėl perdaug lyja, nepatogu į kelionę leistis.

Laukė, lukinėjo, ir sulaukė jiedu tokios nakties kokios reikėjo: pilis buvo pasinėrus miglose, oras šlapias, drėgnas, rukai viską gaubia, migla krinta, naktis tamsi, kad pirštu į akį duriant nematytum... Rukai net žmogaus garsą kurtina, toliau negirdėsi.

(Bus daugiau)

VILNIS IR ŽYDAI

Dirvai padarius pastabą kad žydai "pirmutiniai Lietuvą užimantiems Rusams šaukė 'urra' ir sveikino ir gėles mėtė" ir kad žydai, "gal but, pirmutiniai butų tai darę jeigu Lietuvą butų okupavęs Hitleris"— raudonukų Vilnis nukalba:

"Viena ranka rašoma bjauriausia neapykanta prieš žydus, o kita imama iš jų aukos 'Lietuvos atvadavimui'."

Vilnies redaktoriai turėtų žinoti kad **ne visi žydai** yra tokie niekšai kaip tie kurie sveikina svetimus okupantus, kaip mes žinom kad **ne visi Lietuviai** yra virtę išgamomis kurie džiaugtųsi kad jų Tėvynę Lietuvą svetimi barbarai pavergė.

Komunizmas juk nėra žydų savastis, todel doresni žydai turi teisę ir laiko sau už garbę kovoti prieš komunistų žygius. Jie parodo ir Lietuviškiems **išgamoms** kad gimtinis kraštas, kuriame gyvybę gavai, augai, reikia **gelbėti**, o ne svetimiems pavergėjams išduoti!

Legionieriai Gryžo Aplankę Angliją

Legion Commander Milo Warner, right, with three other Legionnaires, shown on their return to America after an eight-day tour of England. They are enjoying coffee here. Warner said England can win the war with American aid. He will report to a special meeting of the Legion during March.

Legiono Komandierius Milo Warner, dešinėje, su trimis kitais Legionieriais, pargryžę į Ameriką po aštuonių dienų kelionės po Angliją, kur buvo apžiurėti. Warner sako kad su Amerikos pagalba Anglija gali laimėti karą. Kovo mėnesį įvyksta Legiono specialis mitingas, kur bus patiekta raportas.

PRADĖKIT ŠIĄ APYSAKĄ SKAITYT NUO DIRVOS Nr. 9

Lietuvos istorija sako kad Kęstutis ir Alpis iš Marienburgo pilies pabėgo ir laimingai parėjo į Trakus. Bet su tuo šis įvykis baigiasi.

Koks buvo Alpio gyvenimas toliau? — Jo žygiai, pergyvenimai, prietikiai, atsižymėjimai, meilė — ir tt.? — Visa tai matysit vaizdžiai, žavėjančiai aprašyta šioje apysakoje. Skaitykit ją. Kurių prenumerata baigiasi, atnaujinkit savo Dirvą tuojau, kad nesulaikytume ir nenutruktų skaitymas.

Nauji, kurie nuo šio numerio įgysit Dirvą, prašykit prisiųsti jums **Nr. 9**, kuriame apysaka pradėjo eiti. **Skaitymo bus daugiau metams laiko!**

Alpis, mažas vaikas, sunus Gaižuvos kunigo, laike kryžiuočių užpuolimo [illegible] agrobiamas, išvedamas į Marienburgą, ten išauklėjamas krikščioniškame tikėjime. Šiame užpuolime nužudomas jo tėvas. 33. Po 10 metų, į Marienburgą kryžiuočių nelaisvėn patenka Kęstutis.

Su 9-tu numeriu pradėjo Dirvoje eiti ši įdomi istorinė apysaka, kuri tęsis savaitė iš savaitės per suvirš metus laiko. Apysaka apima vieną iš įdomiausių Lietuvos istorijos laikotarpių, taigi bus pamokinanti. Skaitymas lengvai suprantamas, raidės didesnės, taip kad kiekvienas galėsit lengvai skaityti.

Kurių prenumerata baigiasi pasirupinkit tuoj atnaujinti kad jums skaitymas nebutų sukliudytas.

NAUJI, kurie iki šiol dar Dirvos neprenumeruojate, prisiųskit $2 (arba $1 už pusę metų).

Seni Dirvos skaitytojai išrašykit ją savo giminėms ir draugams dovanų nuo šio numerio.

Įdėkit į laišką $2 (arba $1) ir įrašę savo pilną adresą, pasiųskit Dirvai šiuo antrašu:

DIRVA,
6820 Superior Ave.
Cleveland, Ohio.

PER TVORĄ

PASIŽVALGIUS

"Saulė" šviečia Lietuvoje,
Ir viskas sušalo!
Net musiškiai bolševikai
Ir tie jau išbalo!

PRUSEIKAI nepatiko Naujienų pasakymas, kad jis, Bimba ir Andriulis rašą raportus Sovietų slaptai policijai, ir gauną už tai mokėti. Tai kam jie rašo? Ir iš ko Bimba bankan pasidėjo $12,000?

GERA vienu saiku saikuoti ir nieko negalvoti: Anglijos Cantebury dekanas (dvasiškis) parašė (Sovietų propoganda atsiremdamas) įdomią knygutę apie Sovietiją. Pruseika dekaną giria. Jei dekanas butų Sovietiją nupeikęs, tai Pruseika butų sakęs, "jo raštas tinka Hitleriui batams pašmieruoti", kaip jis sakė apie Poetą Jurgį Baltrušaitį, kurį P. gyrė kol tas buvo Maskvoj ir nieko blogo apie Sovietiją nesakė, bet dabar peikia, nes Baltrušaičiai nebereikia diplomatinio mandagumo laikytis ir gali teisybę sakyti.

ĮDOMU, kad Nepriklausomai Lietuvai aukų siųsdavo visos srovės ir partijos (net komunistai $5,000 surinko ir sau į kišenę įsidėjo), bet dabar "klasistinei" Lietuvai musų komunistai nėra ikšiam nei vieno cento pasiuntę. To vieton, jie kaulina $600 "Ispanijos" karžygiams. Matyti, jie "socialistine" Lietuva nepasitiki ir jos nemyli.

"JAPONIJA bijo Pacifike karo žygių daryti, ne padarius su Sovietais sutarties", rašo musų bolševikų laikraštis. Tikra tiesa: Hitleris taip pat plėšikauti nėjo, kol Stalinas nedavė žodžio jam nekliudyti.

SOCIALISTINĖJE Lietuvoje "pėdės" labai skubiai mokamos: Naumiestyje mokykla remontuota Rugsėjo mėnesį, o užmokesčio darbininkai negavo be Gruodžio!

30 METŲ atgal tautininkai prašalino socialistą redaktorių iš Tėvynės (SLA. organo) redakcijos, dabar socialistai tautininkams atsilygino, prašalindami Jurgelionį. Akis už akį, dantis už dantį.

V.

DYKAI BANDYMAS NUO REUMATIZMO

Jei kenti skausmą sąnariuose, naruose, jei jie sustingę ar jausluąs, jei gelia su kožna oro permaina, gali sulaukt palengvinimo nuo šio musų liberalio pasiulymo 7 dienoms DYKAI SAMPELIO, kurį mes duodam visai nemokamai šio laikraščio skaitytojams. Rašyk DABAR — ŠIANDIEN į ROSSE PRODUCTS CO., Dept. X-3 2708 Farwell Ave., Chiago, Ill., ir gauk sau visos savaitės išteklių kuris tau nieko nekaštuos.

RAUMENŲ SKAUDĖJIMAI GREITAI PALENGVINAMI

Nekentėkite bereikalingai raumenų skaudėjimų. Tūkstančiai žmonių pasiekė nepaprastą palengvinimą reumatiškų skausmų, strėnų raumenų skaudėjimų, išsinarinimų ir šiaip raumenų skaudėjimų vien išsitrindami su Pain-Expelleriu. Šis sensacingas linimentas ūmai suteikia laukiamą palengvinimą. Virš 17 milijonų bonkučiu jau išparduotą. Todėl neatidėliodami nusipirkite ir jūs bonkutę Pain-Expellerio. Reikalaukite Pain-Expellerio su inkaru ant dėžutės.

LITHUANIAN 152

Pavienės Vietos Parduodama

Northern Ohio Opera Association Prezentuoja

METROPOLITAN OPERA

Association iš New Yorko. Edward Johnson, General Manager
Edward Ziegler, Asst. Gen. Mgr. Earle R. Lewis, Asst. Gen. Mgr.

Balandžio 14 iki 19 — Public Auditorium

MARRIAGE OF FIGARO
PIRMAD. BALANDŽIO 14
Sayao, Rethberg, Stevens, Pinza, Brownlee, Baccaloni, Panizza Baletas

TRISTAN UND ISOLDE
ANTRAD. BALANDŽIO 15
Flagstad, Thorberg, Darcy, Huehn Kipnis, Melchior, McArthur

Daughter of the Regiment
TREČIAD. BALANDŽIO 16
Pons, Petina, Baccaloni, D'Angelo Jobin, Kent, Papi, Baletas

DIE WALKUERE
KETVIRT. BALANDŽIO 17
Flagstad, Bampton, Votipka, List, Thorborg, Melchior, Huehn Leinsdorf

DU VEIKALAI: PENKTAD. PO PIETŲ, BALANDŽIO 18
CAVALLERIA RUSTICANA
Nilanov, Kaskas, Doe, Warren, Jagel, Papi. Po to seks
PAGLIACCI
Lurke, Martinelli, Bonelli, Papi, De Paolis, Valentino

BARBER OF SEVILLE
PENKTAD. VAK., BAL. 18
Sayao, Petina, Schipa, Baccaloni, Brownlee, Cordon, Papi.

FAUST
ŠEŠTAD. PO PIETŲ, BAL. 19
Jepson, Browning, Bonelli, Pinza, Kullman, Baletas, Pelletier

RIGOLETTO
ŠEŠTAD. VAK., BAL. 19
Tuminia, Votipka, Landi, Tibbett, Castagna, Cordon, Panizza Baletas

Paštu užsakymai priimami Pavienėms Operoms, $1 iki $6.
(Užsakant paštu, butinai pridėkit sau adresuotą ir stampuotą voką)

UNION BANK OF COMMERCE
Main Banking Lobby—E. 9th ir Euclid—MAin 8300
Tikietų vieta atdara 9 r. iki 5:30 po pietų, išskyrus sekm.
Knabe Piano vartojama išimtinai. Librettos parsiduoda box office.

Per 30 Metų Tarnauja Kongreso Atstovais

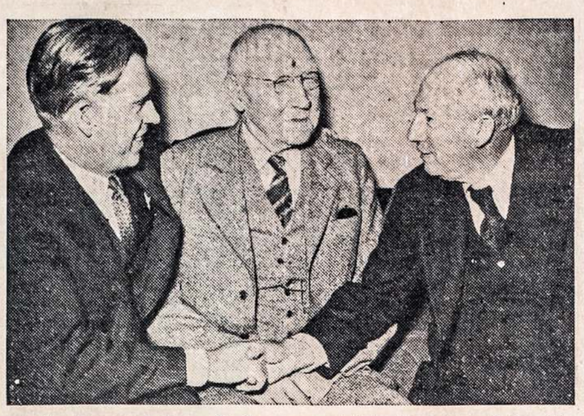

Vice President Henry Wallace congratulates Rep. Robert Doughton of North Carolina, and Sen. Pat Harrison of Mississippi as they celebrated their thirtieth year in congress. Left to right, Vice President Wallace, Representative Doughton and Sen. Pat Harrison.

Vice Prezidentas Wallace sveikina atstovą Robert Doughton iš North Dakota, ir Sen. Pat Harrison iš Mississippi jų 30 metų sukaktuvėse dalyvaujant Kongreso atstovais.

DVI GELEŽINKELIŲ NELAIMĖS

Sekmadienį, Kovo 16, vėlai vakare, prasidėjusios sniego pugos ir audros metu, prie Baden, Pa., visai netoli Pittsburgho, nuvirto nuo bėgių pasažierinis traukinys važiavęs iš Clevelando į Pittsburghą. Vagonai nusirito nuo kranto į upę. Toje nelaimėje keletas pasažierių užmušta, žuvo pats traukinio inžinierius, ir suvirš 100 kitų sužeista.

Delei užklupusio šalčio, nukentėjusieji turėjo kentėsi šaltį iki buvo nuvežti į ligonines.

Pennsylvania gelžkelio kompanija sako jog tai esąs sabotažas, keno nors darbas atliktas piktais norais. Sako, surasta žymės geležinkelio bėgių paliuosuotų nuo juos laikančių patiesų. Kreipėsi į valdžią prašydama skirti valdžios tyrinėtojus nelaimės priežasčiai susekti.

Sudužusio traukinio pečkurys, nors sužeistas, išgelbėjo kitus du traukinius nuo nelaimės ten pat. Vienas traukinis su prekiniais vagonais važiavo iš Pittsburgho. Vėliava mosuodamas jis tą traukinį sulaikė, paskui sulaikė kitą pasažierinį traukinį važiavusį į Pittsburghą tais pačiais bėgiais ant kurių ištiko nelaimė jo traukiniui.

Kadangi vagonai buvo nusiritę nuo kranto 60 pėdų žemyn į vandenį, sunku buvo išimti sužeistuosius.

Pennsylvania gelžkelio kompanija paskyrė $5,000 atlyginimo už susekimą kaltininkų kurie galėjo paliuosuoti geležinkelio bėgius.

KITA NELAIMĖ

Pusantros dienos vėliau, Kovo 18 rytą, prie Ravenna, O., įvyko kita didelė geležinkelio nelaimė kai Erie prekinis traukinys užlėkė ant darbininkus į darbą vežusio traukinio. Tie darbininkai pribuvo rytą į darbą prie statomų valdiškų parako sandėlių. Apie 150 darbininkų sužeista.

Naudoti Plumbing ir HEATING REIKMENYS
Sinks, Bathtubs, Closets, Boilers, Heaters; Steam ir Hot Water Boilers ir Radiators.
Empire Plumbing & Heating Contractors
1972 E. 55TH St. EN. 3213

KAIP TAPTI AMERIKOS PILIEČIU

Knygelė "KAIP TAPTI AMERIKOS PILIEČIU" gaunama persiuntimui pridėkit 5c. Dirvos adm., už 25c. Kitur

Kurie Lietuviai nežino savo atvažiavimo dienos ir laivo kreipkitės į Dirvos agenturą, jums bus pagelbėta tai surasti. Vietiniams norintiems išpildoma aplikacijų blankos.

(Vietiniai prašomi kreiptis tik penktadieniais ir šeštadieniais.)

Iš kitų miestų rašant paklausimus, reikia pažymėti kokiais metais atvažiavęs, mėnesį, maždaug dieną, kuriame mieste sėdęs į laivą kuris atvežė į Ameriką, ir kuriame uoste išlipęs. Pridėkit pašto ženklus atsakymui.

Rašykit:

DIRVOS AGENTURA
6820 Superior ave.
Cleveland, Ohio.

PEČIŲ TAISYMAS
Sutrukusius furnasus ir pečius taisom ir percementuojam, išvalom furnasus ir kaminus. Apkainavimas dykai. (3)
THE KINSNER BROTHERS COMPANY
Heating and Sheet Metal Work in All Branches
7012 Wade Park Ave.
Telef. ENdicott 1798

JOHN G. POLTER
Lietuvis
Namų Maliavotojas, Popieriuotojas Dekoratorius
Duokit savo namų aptaisymo darbą prityrusiam ir atsakomingam: Maliavojimą iš lauko ir iš vidaus, medžio darbą, stogo ar rynų. Mane pasamdžius jums nereiks rupintis ir ieškot kitų amatininkų jusų namo visiškam aptaisymui ir pagražinimui.
Turiu pilną apdraudą tos rušies darbų kontraktoriaus.
495 East 123rd St.
Telefonas POtomac 6899

DABAR NASH IR "KITI TRYS"
Kainuoja Tiek Pat!
(IR ŽIURĖKIT KIEK DAR DAUGIAU JŲS GAUNAT)

●DAUGIAUSIA MYLIŲ IŠ GALONO... įrodė Nash, su Ketvirtu Greičiu Forward, kompeticijoj su kitais 6 ir 8 cylinderių karais laike oficialio Gilmore Economy Run.
Iki 30 mylių ant galono gaso!

●DAUGIAUSIA VIETOS.. Nash turi daugiau sėdėjimo vietos negu kuris kitos žemos kainos karas. Užpakalis paverčiamas į dvigubą lovą!
Tik Nash turi viršų ir rėmus sunituotus į nelinkstamą vienetą.

●DAUGIAUSIA PATOGUMO... vienatinis žemos kainos karas su coil-springsais ant visų keturių ratų... švelniausiam važiavimui kokį karas gali turėti.
Vienatinis karas tiekiantis Weather Eye Conditioned Air System.

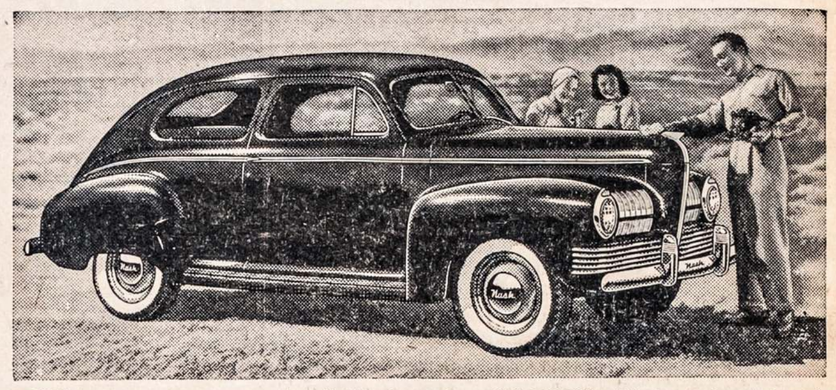

KURĮ jųs norėtumet turėt—ar vieną iš kitų žemesnės kainos karų ar—šį didelį, puikų Nash kuriuo galima važiuoti iki 30 mylių ant galono gaso?

Padarykit pasirinkimą—nes dabar jie visi yra toje pačioje kainų klasėje.

Nueikit pas savo artimiausį Nash pardavėją apačioje pavažinėkit šiuo naujos rušies karu. Pavartokit ratą penkias minutas. Matysit nuostabų skirtumą kuris kas savaitę perkeičia tukstančius žmonių prie Nash!

Gausit daugiau mylių iš galono gaso, kaip įrodo savininkų raportai. Išmatavimas parodo kad jis yra ruimingiausias karas. Ir jokis kitas karas arčiausias prie jo kainos negali susilyginti švelnumu jo coil-springsų ant visų keturių ratų—nei lengvumu jo Dviejų-Budų Roller Styravimui. Joks kitas karas neturi Nash modernio sunitavimo viršaus-ir-rėmų konstrukcijos — saugaus, švelnesnio važiavimo.

Kodel nepasinaudoti jo sutaupymu bendrai nuo $70 iki $100 per metus? Pavažiuokit juo—ir jųs taipgi pasirinksit Nash!

ŠIS DIČKIS SEDAN TIK **$745**

(Iliustruotas) Ambassador '600', 2-Durų Slipstream Sedan. Kaina su standard dalimis ir federal tax. Weather Eye Conditioned Oro Sistema, Vidinė Lova, Ketvirto Greičio Dalis, Bumper Sargai, Baltais Šonais Gumai sulyg noro ekstra. Pamatyk Nash's Ambassador "6" ir "8" Serijas. Kožnas žymios vertybės savo kainos klesoje!

Dirbtuvės Kaina

Kiti Modeliai Pigesni tiktai ... **$710** Dirbtuvės Kaina

Go NASH AND SAVE MONEY EVERY MILE

4505 Euclid Ave. LEVERING NASH MOTOR CO. Tel. ENdicott 4505

Cain Motors.....13230 Cedar Road
Cooper's Garage.....6816 Superior Ave.
Eckenroth Sales Co.....3501 Detroit Ave.
Kilbane Nash Co.....6535 Carnegie Ave
Lewis Nash.....3536 Lee Road
Lake Motor Sales.....12705 Miles Ave.
Milton Motor Sales.....13701 St. Clair Ave.
Norgar-Bodell Motors Co. 16202 Euclid Ave.
Patrick Motors, Inc.....16815 Madison Ave.
Tyjeski Nash Company....14720 Lorain Ave.
United Motor Sales.....7200 Broadway
North Olmstead, O.....Beebe & Elliott
Bedford, O., Bernardy Motors, 803 Broadway
Independence, Ohio.....Rockside Motor Sales, 6195 Brecksville Rd.
Olmstead Falls, Ohio.....Schritz Motor Sales, Inc., Columbia Road

ARBA KREIPKITES Į NASH PARDAVĖJĄ SAVO KAIMYNYSTĖJE

Luke 11: 52.

BĖDA JUMS RAŠTO MOKYTIEMS

Pasaulis dabar yra labai nusiminęs ir nuliudęs. Nors ir prisieina apsakyti kad šitie vargai reiškia Dievo rustybę, mes privalome visuomet pareikšti kad tik per Dievo karalijos įkurimą žmonės gaus ramybę ir pasilinksminimą. Mes biblijos studentai tikrai sakome žmonėms kad Mesijos karalija sustabdys ant žemės karą ir įsteigs amžiną ir nuolatinę taiką, kad jo karalijoj nebus išnaudotojų kurie dabar spaudžia ir vargina žmones išplėšdami iš jų jų teises. Nebebus daugiau beširdžių politikierių kurie dabar nuskriaudžia žmones vadindami save jų atstovais. Dievo karalijoje nebus nei vieno netikro pranašo, kurie dabar išveda žmones iš kelio ir neleidžia pažinti tiesos, Dievo meilės, švento rašto, kuris skelbia kad tikrasis karalius įkurs savo teisingą valdžią ir teis nuolankiuosius ir neturtingus su lygybe, kad bado nebus daugiau ant žemės ir kad žemė pasidarys vaisinga ir išduos užtektinai maisto visiems, kad ligos praeis ir jų vietoje bus pastatyta sveikata, ir žemės gyventojai nebesakys aš sergu. Isa. 33 per. 24 e.

Biblija sako kad paklusnieji pasaulio žmonėms per teisingą Kristaus valdžią bus atsteigti į protą ir į kuno tobulybę, kad suardytos šeimos vėl bus suvienytos, kad Dievo karalijoje viešpaties garbės pažinimas pripildys visas žmonių mintis ir kad žmonės gerėsis laisve ir laime. Užlaikydami viešpaties prisakymus žmonės galės gyventi ant amžių ir niekad nemirti.

S.B.S.D. Skelbia W.F.S.K.
1150 E. 76 St. Cleveland, O.
(Skelbimas)

Užkviečiu Lietuves moteris ir paneles į mano naują, puikiai įrengtą moderniską

MOTERIŠKŲ RUBŲ KRAUTUVĘ

Čia rasit sau patinkamų vėliausių madų suknių, apatinių, kojinių, skrybėlių, mašnelių — viskas geriausio darbo ir paskiausių pavyzdžių.

Geras ir mandagus patarnavimas. (10)

MIRIAM SHOPPE
8209 Superior Avenue

VISOKIA APDRAUDA

Mes esam pasirengę suteikti visiems pilnas musų patirtas Informacijas ir praktiškus patarimus reikale visokios Apdraudos (Insurance) visai dykai. Todel pirmiau šaukite mus negu ugniagesius (fire-monus).

P. P. MULIOLIS
Vienatinė Vietinė Pastovi Lietuviška Real Estate ir Apdraudos Agentura
6606 Superior Ave. Cleveland HEnderson 6729

P. J. KERSIS
809 Society for Savings Bldg.
Telefonas: Ofiso MAin 1773 Namų KEnmore 4740-W

Norėdami pigiai pirkti namus mieste ar priemiesčiuose, kreipkitės į mane, gausit už pigią kainą. Taipgi gausit patarnavimą įvairios apdraudos-insurance reikaluose.

Perku ir parduodu bankines knygeles, sutaisau paskolas pirmo mortgečio. Patarnavimas ir išpildymas garantuojama. Kreipkitės į mane telefonu arba asmeniškai.

Nikodemas A. Wilkelis
Laisnuotas Laidotuvių Direktorius
IR BALSAMUOTOJAS
6522 Superior Ave. HEnderson 9292

The Wilkelis Furniture Co.
Rakandų Krautuvė
6307-11 Superior Ave. ENdicott 2343

Naujas Puikus Lietuviškas Rekordas
"Spudos Baliaus Valcas" ir "Tykiai Nemunėlis Teka"
Įdainavo Chicagos Pirmyn Choras. Kaina $1.00.

VIETINĖS ŽINIOS

SERGA

Margaret Zuris, žinomo veikėjo Chester G. Zuris žmona, pateko Polyclinic ligoninėn, kur jai padaryta sunki operacija. Linkėtina greitai pasveikti.

Ona Mihelichienė, kuri taip pat randasi Polyclinic ligoninėje, jau sveiksta.

PARSIDUODA RAKANDAI
Dining setas, frontruimio setas ir virtuvės pečius, viskas gerame stovyje. Apleidžiam miestą. Matykit vakarais po 5 val. (11)
1329 E. 91 Street.

PARSIDUODA KRAUTUVĖ
Cash mėsos ir groserio parduotuvė, $600 savaitinių ineigų, nėra kompeticijos. Parsiduoda pigiai. Kreipkitės 2 iki 6 po pietų, 13315 Madison av.

PARSIDUODA KRAUTUVĖ
14610 Saranac road, cash grosernė, garantuota $300 savaitinių ineigų, nėra kompeticijos. Nuoma tik $20 mėnesiui. Savininkas turi dvi krautuves. Važiuoti Collinwood karu, tarp 2 ir 3 po pietų.

Vaistinės Reikmenys
IŠPILDOM RECEPTUS
Cigarai — Kosmetika
Toileteniai dalykai, etc.
Herold Drugs
Reliable Druggists
6045 Broadway (3)

MIRIMAI

MARĖ RIDIKIENĖ

Marė Ridikienė, nuo 1336 E. 66 st., mirė Kovo 9 d., palaidota 13 d., Kalvarijos kapinėse. Pamaldos atsibuvo Šv. Jurgio bažnyčioje.

Liko vaikai, Marė Sušinskienė, Juozas, ir jos brolis, Petras Zuikevičius.

Laidojime pasitarnavo laidotuvių direktorius N. A. Wilkelis.

PETRAS GEGUŽIS

Petras Gegužis (George), senasis, nuo 4006 W. 119 street, mirė Kovo 19 d. Pašarvotas Della Jakubs laidotuvių namuose. Laidojamas šeštadienį, Kovo 22, Kalvarijos kapinėse. Pamaldos 9:30 v. ryto naujoje parapijoje.

Liko žmona, Ona, trys sunai, Petras, Alfredas ir Chester, dvi dukterys, Jennie ir Suzan.

SUŠALO

Clevelando Airiai turėjo labai nesmagią dieną savo St. Patriko paradui: paradas buvo atšauktas del smarkių šalčių.

AVALŲ TAISYMAS
Pas mus gausit savo batams puspadžius
už 59c (ir daugiau)
Geras, greitas darbas. (13)
Daniel De-Mand
4711 Payne Avenue

PARSIDUODA GROSERNĖ
8 metai to paties savininko, nėra kompeticijos. Garantuojam $500 savaitinių ineigų. Parsiduoda visai pigiai, renda $25 mėnesiui. Kreipkites tarp 2 ir 3 p.p. 1216 E. 105 Street, arti Superior ave. (13)

MONUMENTAI
Prieinama kaina padirbami visokioms kapinėms.
James Broggini & Bros.
6822-24 Woodland Ave.
HEnd. 0920. Cleveland, O.

DELLA C. JAKUBS
(JAKUBAUSKIENĖ—Laisnuota Laidotuvių Direktorė)
REIKALE VEŽIMAI LIGONIAMS PERVEŽTI.
Kambariai pašarvojimui leidžiama naudotis nemokamai.
LITHUANIAN FUNERAL HOME
6621 Edna Avenue ENd. 1763

KAIMYNIŠKOS UŽEIGOS

PYTHIAS CAFE
LIETUVIŠKA UŽEIGA
231 EAST 156 STREET
(Netoli Euclid Beach Parko)
ALUS — DEGTINĖ
UŽKANDŽIAI
ŠOKIAI IR GERA MUZIKA
Penktadienio ir šeštadienio vakarais
J. Verbyla ir A. Čiutelė savininkai.

K. STONIS RESTAURANT
Importuota Degtinė
Skanus Lietuviškas Skilandis
Pietums laike Švenčių
Vieta kur sustoja kitų miestų pravažiuojanti Lietuviai.
6824 Superior Ave.

VISOKIOS RUŠIES GERAS VYNAS
Aš parduodu vyną stikleliais numažintomis kainomis. Užlaikau didžiausį pasirinkimą vyno ir šešių skirtingų rušių alaus bačkose. Taipgi turiu valgyklą, geras maistas prieinama kaina. (13)
HARTMAN'S CAFE, Successor
4701 Payne Ave. Cleveland

VYNO PARDUOTUVĖ Į NAMUS
Mes užlaikom 22 rušių geriausį vyną ir parduodam neštis į namus galionais ir pusgalioniais. Rukštus vynas parsiduoda po 80c galionas. Musų krautuvė yra didžiausia East Side. (13)
CALIFORNIA WINE SALES
4911 Payne Avenue Cleveland

PINIGŲ SIUNTIMO Į OKUPUOTĄ LIETUVĄ REIKALU

Daugelis Amerikos Lietuvių, norėdami pagelbėti savo giminėms bolševikų okupacijoje stengiasi pasiųsti jiems pinigų, manydami tuo palengvinti jų sunkią padėtį. Kaip jau žinoma, Jungtinių Amerikos Valstybių valdžia yra uždraudusi siųsti pinigus į Sovietų Rusijos okupuotąsias Baltijos valstybes, bet vis tik atsiranda žmonių, kurie ieško ir suranda budų pasiųsti kad ir kelis dolerius. Lietuvos Piliečių Komitetas randa reikalą paaiškinti, kad pinigų siuntimas į Sovietų Rusijos okupuotąją Lietuvą tikslo nepasiekia, nes doleriai tenka Sovietų Rusijos valdžiai, kuri gavėjams teišmoka tik mažą dalelę dolerių vertės.

Štai ir keletas pavyzdžių, kiek ten žmonės tegauna už nusiųstą doleri. Kaip spauda praneša batų pora kainuoja 100 rublių, kostiumas (siutas) nuo 800 iki 1000 rublių, paltas — 1000 rublių ir daugiau. Vadinas, jei nusiusi 100 dolerių, tai Tamstos giminaitis už jį negalės net paprasčiausio kostiumo nusipirkti. Jei norėsi giminaičiui užfundyti batų porą, tai turėsi pasiųsti mažiausia 20 dolerių. Nors panaši batų pora Amerikoje tekainuoja nedaugiau kaip du ar trys dolerių, Tamstos giminaitis Sovietų Rusijos okupuotoje Lietuvoje turės sumokėti visą šimtą rubių, kas sudaro nusiųstus 20 dolerių. Jeigu Sovietų Rusijos valdžia norėtų žmonėms padėti, tai ji pati galėtų Amerikoje nupirkti kelis milijonus porą batų po porą dolerių ir Lietuvoje pardavinėti juos, sakysim, po kokius keturis ar penkis dolerius. Bet Sovietų Rusijos valdžia to nedarė ir nedarys. Jai rupi ne žmonių gerovė, o tik kaip galima daugiau išgauti pinigų iš užsienyje gyvenančių giminaičių. Batų pora ir lieką batų pora ar tai butų Sovietų Rusijoje ar Amerikoje. Jei bolševikai nesugeba batų pasigaminti už porą dolerių, tai, kaip minėjau, galėtų jų atsivežti iš Amerikos, bet jie to nedaro. Vadinas, jai Tamsta pasiunti savo giminaičiui 20 dolerių, tai jis gauna tik vieną porą batų, tai yra, du ar tris dolerius, o likusieji septyniolika ar aštuoniolika dolerių atitenka bolševikų valdžiai. Panašiai yra ne vien su batais, bet ir su visom prekėm.

Daugelis padarys išvadą, kad jei jau siųsti ką nors giminėms į okupuotą Lietuvą, tai geriausia siųsti daiktais. Tas dalinai yra tiesa, bet ir čia bolševikai neapsieina žmogaus neapiplėšę, lupdami už siunčiamus daiktus labai aukštą muitą. Jei siųsti medžiagos ir kitokių smulkmenų dešimčiai dolerių vertės, tai prie to turėsi primokėti apie penkiolika ar dvidešimts dolerių muito rinkliavos, kad tuos daiktelius jusų giminaitis galėtų gauti.

Taigi, pinigų siųsti šiuo metu į okupotąją Lietuvą nepatartina. Bet jei jau tikrai yra rimtas reikalas okupacijoje atsidurusius giminaičius paremti, tai geriausia paramą siųsti reikalingiausiais daiktais. Nors tokiu siuntimu ir paremiami okupantai, bet vis tik giminaičiai gaus šiek tiek daugiau negu siunčiant pinigus.

Lietuvos Piliečių Komitetas.

KAUNE įsteigta Sovietų generalinė gubernatura, kurią valdo Pozdniakovas, savo darbo valandas turi tik naktį. Joje pradeda dirbti tik 7 val. vakaro ir baigia 4 val. ryto. Tiesiog išrodo netikėtina, bet taip tikrai yra. Kas negalima kulturingoje šalyje, tas galima Azijatiška Maskolių tvarka.

Maskvoje yra paprotis net svetimų valstybių diplomatus priimti naktį. Taip pat naktį pasirašyta ir Lietuvos paskutinė sutartis su Rusija, kurią bolševikai begėdiškai sulaužė.

LIETUVOJE redaktorių darbas pasidarė lengvas: Elta paskelbė reikalavimą mokančiųjų versti į Lietuvišką kalbų Rusų straipsnius. Tų šlamštų Maskvoje prigamina gana, atsiras ir vertėjų. Redaktoriams protauti nereikia.

VALDIŠKI tyrinėjimai įrodė prieš kelis metus kad Kanadoje daug vyrų ir moterų dirba gaudami mokėti tik po 10c valandai.

SOVIETŲ Lietuvos spaudoj oficialiai pranešta kad "socialistiniais pagrindais" organizuojamas linų ukis. Jį perima Rusų organizacija, kuri atidarė savo kontorą. Ji privers Lietuvius atiduoti Rusams visus dar turimus linus.

S. V. Karo Laivyno Laivas Naikintojas

Soundphoto of officers and men of the destroyer Ericsson standing on after deck during commissioning ceremonies at the New York navy yard. The Ericsson is named in honor of the man who designed and built the famous Monitor during the Civil war. The ship's commander is Lieut. Comdr. G. E. Sage.

Karo laivas naikintojas Ericsson gatavas tarnybai po ceremonijų New Yorko laivų uoste. Laivas pavadintas vardu žmogaus kuris padarė planus ir pastatė garsų karo laivą Monitor Civilinio karo laiku.

THE OHIO BELL TELEPHONE CO. VEIKLA

The Ohio Bell Telephone Company prezidentas Randolph Eide savo metiniame raporte direktorių susirinkime Clevelande pranešė kokių priemonių imamasi apsaugoti telefono patarnavimą sąryšyje su šalies gynimo programu. Visi darbininkai ir tarnautojai turi turėti fotografijas prie savo ineigos kortelių įeinant į patalpas. Visų jų pilietybė ištyrinėta ir patikrinta.

Palyginant biznio sąlygas, Mr. Eide pareiškė kad kompanijos biznis 1940 metais buvo didesnis negu 1939 metais ir aukščiausias nuo 1929 metų.

"Biznio atgijimas pasireiškė Gegužės mėnesi, 1940 metais ir nuo to laiko ėjo pirmyn iki galo metų", pranešė Mr. Eide.

The Ohio Bell telefono naudotojų skaičius padaugėjo 61,772 bėgyje 1940 metų, arba 8.1 nuoš. Iš tų naujų naudotojų, 51,841 buvo rezidenciniai telefonai, 9,931 biznio telefonai.

Ši kompanija turėjo 827,157 telefonus veikmėje Gruodžio 31, 1940 metais.

Vietinio patarnavimo ineigos buvo $2,758,987 didesnės negu 1939 metais ir tolimų susisiekimų patarnavimo ineigos buvo $782,407 didesnės. Suimant visas ineigas 1940 metais kompanija gavo $48,040,710, kas lyginant su 1939 metų bendromis ineigomis buvo $3,594,731 daugiau. Visi operavimo kaštai, įskaitant ir taksus, buvo $28,663,693.

Iš kiekvieno dolario kompanijos gauto kaipo ineigu, 41.6 centai nuėjo taksams.

Šios kompanijos nuosavybė, dirbantis kapitalas ir reikmenus, yra vertos $199,380,565, sulyg apyskaitų Birželio 30 d. 1940 m. Tas reiškia $7,080,077 daugiau negu 1939.

Kompanija praleido suvirš $14,000,000 naujoms statyboms ir pagerinimams.

1940 metais šios kompanijos telefonus naudotojai vartojo 1,492,000,000 kartų vietos pasikalbėjimui ir 25,160,000 tarp tolimų punktų.

HIPPODROME

"The Sea Wolf"

Sekantis įdomus veikalas Hippodrome Theatre bus "The Sea Wolf" su Edward G. Robinson, Ida Lupino ir John Garfield. Tai žinomas Jack London'o kurinys, kurį paruošė į filmą Warner Bros., ir jis pradedamas rodyti šeštadienį, Kovo 22.

Jack London buvo garsus rašytojas, tas jo veikalas pasiliko garsus iki šiai dienai, nors išleistas 1903 metais.

Ši filma yra viena iš svarbiųjų šio meto veikalų.

Didelis Laukinių Arklių ir kitų Gyvulių Perstatymas Arenoje Clevelande

Gene Autry, vienas iš žymiausių vakarinių valstijų filmų žvaigždžių ir garsus jojikas, atvyksta asmeniškai į Clevelandą vadovauti ketvirtam metiniam Rodeo, kurį parkvietė American Legion Club savaitės laikui, į Arena, Balandžio 18 iki 27. Apie tą parengimą praneša Judge Frank J. Merrick, klubo prezidentas.

Autry atsigabena savo žymius arklius, taip kad šiame perstatyme viso pus apie 250 geriausių arklių ir bulių, kurie dabar gaudomi Texas valstijoje Rodeo tikslui.

Tie visi laukiniai gyvunai bus galima publikai apžiurėti, nes Arenoj bus išstatyta dideli žardai apsaugoti vielų tinklais kad žmonės nebutų sužeisti. Dalyviams už įvairius pasižymėjimus paskirta $5500 pinigais dovanos.

Raitelis Autry lankosi asmeniškai Clevelande pirma kartą. Jo garsus arklys, Champion, buvo pirmutinis orlaiviu keliaves į New Yorką, kuomet Autry dalyvavo rodeo perstatyme Madison Square Garden. Lėktuvas buvo pritaikytas to arklio sulėjimui ar stovėjimui jo pirmutinėje oro kelionėje.

Tikietai šiam perstatymui galima jau dabar pirkti Arenoj, po $1.15, $1.65 ir $1.95.

NEKURIE paukščiai nešdamiesi snape žuvį netyčia išmeta į kokį kitą ežerą ir taip ten atsiranda nauja veislė žuvų.

RIDING HIGH AT ARENA RODEO, APRIL 18 THRU 27.

EVA'S
DRY CLEANING
Senas Drapanas padarom kaip naujas, išvalom ir sutaisom.
6702 Superior Ave.
Telefonas: ENdicott 0878

CLEVELAND POULTRY CO. Inc.
WHOLESALE and RETAIL
Pristatom Vestuvėms, Pokiliams, Clambakes ir tt.
PAUKŠTIENA IR KIAUŠINIAI VISOKIAM REIKALUI
4323 Superior Avenue Telefonas EN. 3142

Yes . . . . YOU can have a Personal checking account

Our new low-cost Personal Checking Service makes it possible for everyone to use checks—salaried workers, wage earners, housewives, salesmen, and professional people. No minimum balance . . . only 5¢ for each check written, 5¢ per item deposited, 10¢ quarterly statement. Ask for full information now.

OVER 100 BANK SERVICES FOR BUSINESS AND PERSONAL NEEDS
The Cleveland Trust Company
48 CONVENIENT NEIGHBORHOOD BANKS TO SERVE YOU
Member Federal Deposit Insurance Corporation

SPAUDOS darbai yra Dirvos Spaustuvės specialybė. Atlieka:
- PLAKATUS
- LAIŠKUS
- VOKUS
- KONSTITUCIJAS
- BILIETUS

ir kitokius.

Draugijos, biznieriai, organizacijos, pavieniai — paveskite savo spaudos darbus mums.

Klauskit musų kainų — atsakymą gausit greitai.

Darba Atliekam GERAI GRAŽIAI GREITAI

DIRVA
6820 Superior Ave.
Cleveland, Ohio

Ar Nori Gyvent 100 m?
Jei taip, tai įsigyk naujai išleistą knygą
GERA SVEIKATA IR ILGAS AMŽIUS BE VAISTŲ

Knyga susideda iš 170 pusl., kuriuose aprašo kaip prailgyti žmogaus amžių.
Ji duodasi
DOVANAI Prie Am. Lietuvio Prenumeratos
Amerikos Lietuvio Prenumerata Suv. Valstijose $2 metams
Jei dar neskaitai Amerikos Lietuvio, tai užsirašyk ŠIANDIEN, arba gauk jam vieną naują skaitytoją ir prisiųsk $2.00, ir už tą pasidarbavimą Tamstai bus pasiųsta viršuj minėta KNYGA DOVANAI. Iš tos knygos tamsta ar Tamstos draugai, išmoks kaip prailgyti savo amžių iki 100 ir daugiau metų.
Be to dar, kiekvienas NAUJAI užsirašęs Amerikos Lietuvį gaus DOVANAI GRAŽŲ SIENINĮ KALENDORIŲ su užrašu: Laisvę Pažinę Vergais Nebusim. Visais reikalais, rašykite:
AMERIKOS LIETUVIS
14 VERNON STREET — WORCESTER, MASS.

DIDELĖ LIETUVIŠKA VAISTINĖ
C. Pakeltis Pharmacy
1001 East 79th Street
(Kampas Crumb Ave.)
Užlaiko visokias namines ir importuotas gyduoles nuo visokių ligų, kaip tai nuo aštraus užsisenėjusio Reumatizmo, nuo įvairių žaizdų, dedervinių, vidurių nevirškinimo, užkietėjimo, kosulio, kataro, lytiškų nusilpnėjimų, visokių lytiškų ligų, nerviškumo, nemigės ir kitokių.
C. Pakeltis Vaistinė
1001 E. 79 St. Cleveland, O.
Telefonas ENd. 8533
Vaistinė atdara 7 dienas savaitėje.

JIS VIS PAVELUOS!

ŽMOGUS kuris laikosi įsikibęs į senoviškus medotus netoli šiądien nueis. Moderniška Amerika reikalauja patogumų ir greitumo. Todel tai telefonas yra butina reikmenis jusų namuose. Juomi galima dalykus atlikti greitai — ar tai draugiškas pasikalbėjimas skersai miestą, ar netikėtas reikalas kuris liečia gyvenimą ar mirtį. Jusų šeimai reikalinga telefonas. Jis kaštuoja mažiau negu dešimtuką į dieną. Užsisakykit sau dabar.

The Ohio Bell Telephone Company
TUNE IN "The Telephone Hour" over radio stations WTAM, WLW, and WSPD Mondays at 8 P. M.

Skani Lietuviška Duona
NEW DEAL BAKERY
PR. KUNCAITIS
Savininkas ir Kepėjas
4023 E. 141 ST.
Telefonas WAshington 3227
Skani Lietuviška Ruginė Duona, šviežia balta Duona, visoki Pyragaičiai, Pyragai Vestuvėms, Baliams ir tt. Pristatom tiesiog į namus, sulyg pareikalavimo.
VISADA PRAŠYKIT NEW DEAL DUONOS
Reikale telefonuokit, arba parašykit mums už 1c atvirutę.

CLEVELANDO IR APIELINKĖS ŽINIOS

"DIRVA"—6820 Superior Avenue, ENd. 4486—Atdara vakarais

JADVYGA TUBELIENĖ KALBĖS BALANDŽIO 6

Prakalbos įvyks Lietuvių Salėje — Apačioje bus įvesta Garsiakalbis

Lietuvos žymiai moterų veikėjai, Jadvygai Tubelienei prakalbos Clevelande ir Akrone įvyks jau visai trumpu laiku: **sekmadienį, Balandžio 6 dieną,** Lietuvių salėje.

Clevelandiečiai buvę New Yorke Prez. Smetonos priėmimo bankete, matėsi su p. Tubeliene ir gavo jos užtikrinimą kad atvyks į Clevelandą pora ar trimis dienomis prieš prakalbų dieną, čia pasisvečiuos, nuvyks į Akroną kalbėti šeštadienį, Balandžio 5 d., iš kur vėl gryš prakalboms ir programui Clevelande.

Bus automobilių paradas į Lietuvių Darželį, prie musų tautos didvyrių paminklų.

Prakalbos bus pritaikyta tokiu laiku kad ir aplinkinių vietų Lietuviai galėtų atvažiuoti.

Kadangi į viršutinę salę publika nesutilps, apatinėje salėje bus įvesta garsiakalbiai, kad visi galėtų girdėti p. Tubelienę. Prakalbų pradžia 3 v. po pietų.

GRYŽO IŠ NEW YORKO

Sekmadienio vakare, prieš pat audrą ir pugas gryžo atgal į Clevelandą iš New Yorko, Salasevičiai ir Karpiai, kurie buvo nuvažiavę dalyvauti Prezidento A. Smetonos priėmimo ir pagerbimo bankete.

Kaip musiškiai dalyviai taip ir kitų miestų Lietuviai suvažiavę į baketą turėjo progą su p. Prezidentu ir p. Smetoniene pasisveikinti, pasikalbėti, nors buvo virš 400 svečių, reiškia didelė publika. Prezidentas Smetona ir poni vaikščiojo tarp žmoniu salėje, ik vėlyvos nakties, duodami progą kiekvienam prie jų prieiti, kalbinti, klausinėti ko kas norėjo.

Bankete dalyvavo p. Tubelienė, Smetonienės sesuo, ir Smetonų duktė, Marija Valušienė su savo vyru, Pulk. Valušiu.

Smetonų sunus su šeima liko tulam laikui Brazilijoje.

Svečių buvo suvažiavusių iš tolimesnių kolonijų, Chicagos, Clevelando, Pittsburgho, Philadelphijos, Baltimorės ir kitų rytinių kolonijų.

(Plačiau apie tai skaitykit ant 3-čio pusl.)

•TRAFIKE iki šios savaitės pradžios Cleyelande žuvo jau 39 asmenys. Pernai per tiek pat laiko žuvusių buvo 23

BRAZIS BROS. MODERNIZAVO SAVO PARDUOTUVĘ

Brazis Bros. Rubų parduotuvė antrašu 6905 Superior avenue, šiomis dienomis tapo perdirbta, padidinta, modernizuota, suvesta naujausios rušies šviesos — viskas padaryta kostumerių patogumui.

Šiuo tarpu visose trijose jų rubų parduotuvėse galima jau užsisakyti pavasarinius rubus — siutus ir ploščius, kurių kainos yra prieinamos. Siutai ir topkotai užsakymui padaromi po $22.50 ir $27.50.

Taipgi turi gatavų rubų vyrams ir vaikinams. Gatavus topkotus gausit po $16.95 ir $18.95.

Kitos jų parduotuvės: 6122 St. Clair ave. ir 15602 Waterloo road.

Visos jos atdaros vakarais iki 7:30 val.

Dabar laikas apsirupinti geru siutu ar topkotu Velykoms. Kreipkitės į bent kurią Brazis Bros. parduotuvę. (Žiurėkit jų skelbimą šiame nr.)

KORTAVIMO VAKARAS PABĖGĖLIŲ NAUDAI

Lietuvai Gelbėti Clevelando Skyriaus moterys rengia kortavimo pramoka p. P. J. Žiurių namuose, šį sekmadienį, Kovo 23. Pelnas skiriamas šelpimui Lietuvos pabėgėlių Vokietijoje. Tai yra dalis darbo to paties komiteto, kuris pradėjo darbuotis ir toliau, po Vasario 16 paminėjimo surengimo.

Žiurių rezidencija randasi 1434 Clarence Avenue, Lakewood. Nuvažiavimas lengvas: Detroit ave. iki pat Clarence ave. Tuoj po kairei ir randasi ta vieta.

Kviečiami atsilankyti kurie tik mėgsta draugišaki laiką praleisti ir nori paremti nukentėjusius musų tremtinius.

Pradžia 7:00 val. vakare.

Kviečia Moterų Komitetas.

GYVUOJA JAU 32 METUS

Pereitame Dirvos nr. tilpusiam Lietuvių Taupymo ir Paskolos Draugijos pranešime įvyko zeceriška klaida antgalvyje: ta musų finansinė įstaiga gyvuoja ir veikia jau 32 metai (ne 22 metai).

Šis musų Lietuviškas bankas kyla gana gražiai, ir jame padėti pinigai neša 3 nuošimtį, prie to depozitai yra po valdžios garantija iki $5,000.

Banko antrašas: 6712 Superior ave.

•STATYBA Clevelande šymet pabrango ir dar pabrangs, nes statybos darbininkai gauna daugiau mokėti, apie $1.00 į dieną daugiau. Be to pakilo ir statybos medegų kaina.

Apskaičiuojama kad Clevelando srityje reikalinga apie 13,700 gyvenamų butų šeimoms gyventi.

Užpuolė Trumpa Žiema

Clevelandą užklupo įtkri žiemos šalčiai — tokie kokie tik gali buti Sausio ar Vasario mėnesį. Sekmadienio vakare staiga pakilo smarkios sniego pugos, smarkiai atšalo, ir taip laikėsi iki antradienio, kada vėl atslugo, Tas šaltis ir pugos nusiautė didelę dalį šalies, žuvo arti 100 žmonių.

•DIRBTUVĖS Clevelande gauna vis naujų ir naujų kariškiems reikalams užsakymų. Kitos gauna valdiškų pinigų didinti savo įstaigas, kuriose bus gaminama kariuomenei ir šalies gynimo reikmenys.

•DEL DRAFTO, jauni vyrai paimami į kariuomenę, apleidžia savo darbo vietas, todel visame mieste įvyksta įvairių pasikeitimų darbuose. Dirbtuvės kurioms reikia darbininkų žiuri kad darbininkas butų 35 metų suviršk, kad nebutų pašauktas kariuomenėn.

Paprastuose darbuose kurie nereikalauja lavinimo imami jaunesni kaip 21 metų vyrai.

Moterys taip pat užima vyrų vietas daugelyje dirbtuvių.

Atsidarė Bizni

Antanas Leimonas, iš Kanados, vietinių Leimonų brolis, galutinai apsigyveno Clevelande ir stojo į bizni. Jis yra geras siuvėjas, išpirko Mozulaitį nuo 1283 E. 74 st. ir jo vietoje pats užsiima taisymu, permodeliavimu vyriškų ir moteriškų rubų, kailinių, taipgi valymu ir prosijimu. Jo skelbimas telpa šiame numeryje.

Flagstad ir Melchior Dainuos Wagner'o Operose

JULIUS HUEHN

Metropolitan Opera Association iš New Yorko perstatys šį pavasarį Clevelando didžioje Public Hall devynias operas bėgyje aštuonių vaidinimų per šešias dienas, pradedant Balandžio 14 ir baigiant 19.

Publikai reikalaujant, bus pastatyta dvi Wagnerio operos su Kirsten Flagstad ir Lauritz Melchior — "Tristan und Isolde" antradienio vakare, Balandžio 15, ir "Die Walkuere" ketvirtadienio vakare, Bal. 17.

"Tristan und Isolde" dainuos dar šie artistai: Alexander Kipnis, Julius Huehn, Kerstin Thorborg, ir Emery Darcy.

"Die Walkuere" dalyvauja, prie Flagstad ir Melchior, dar šie: Emanuel List, Julius Huehn, Kerstin Thorborg, Rose Bampton, Lucielle Browning ir daug kitų.

Šis bus paskutinis dalyvavimas Clevelande artistės Flagstad, kuri išskrenda į savo gimtinę Norvegiją Kovo 19 d.

Operų sezonas prasidės su Mozarto kuriniu "The Marriage of Figaro", pirmadienį, Balandžio 14. ir joje dainuos Bidu Sayao, Rise Stevens, Salvatore Baccaloni, Elizabeth Rethberg, John Brownlee, Ezio Pinza ir kiti žymus dainininkai.

Trečiadienį, Balandžio 16, bus statoma pirmą kartą "Daughter of the Regiment".

Lietuvaitė operos dainininkė dalyvaus penktadienį po pietų, Balandžio 18, operoje "Cavalleria Rusticana", ir tą patį popietį bus statoma antra trumpa opera, "Pagliacci".

Penktadienio vakare, Bal. 18, statoma juokinga opera, "Barber of Seville".

Šeštadienį po pietų, Bal. 19 — "Faust", įdomi opera.

Operų sezonas Clevelande baigsis Balandžio 19, vakare, kuomet bus pastatyta mėgiama opera "Rigoletto".

Kortavimo Vakaras Buknio Sušelpimui

Trys draugijos, Šv. Vardo, Bažnytinis Choras ir Lietuvių Sporto Klubas bendrai rengia kortavimo vakarą Šv. Jurgio parapijos salėje, šeštad., Balandžio 5, sušelpimui nukentėjusio darbuotojo Antano Buknio. Jisai darbavosi vietiniame gyvenime, Lietuvių Darželio parengimuose, Sporto Klube, kurio buvo vienu iš pirmutinių narių, ir kt.

Tikietai šiam vakarėliui tik 25c. Pradžia 7:30 val.

Teatrai Remia Graikus

Narsius Graikus kariautojus plačiai remia Amerika. Šiomis dienomis jau ir teatrai pradėjo duoti Graikams pagalbą.

Du Clevelando teatrai, Palace ir State, skiria visas ineigas Graikijai iš savo naktinių programų, trečiad., Kovo 26. Įžanga į naktinį programą yra po $1, ir visas pelnas eina parėmimui tos tautos.

Clevelande veikia Graikijai gelbėti komitetas iš Graikų ir Amerikonų.

Youth's Forum

PHONE: ENdicott 4486 — 6820 SUPERIOR AVE. - CLEVELAND, OHIO

PRESIDENT SMETONA OF LITHUANIA TELLS OF SOVIET INVASION

(Reprint from World-Telegram)

March 21 — New York, N. Y.

Clenching his fists whenever he thought of Soviet Russia, Antanas Smetona, first and last President of Lithuania, today disclosed here that Lithuanians, acting as emissaries of the Soviet government, had tried to get his signature as sanction of a Soviet invasion, even during his flight into exile last June.

Medium in height, vigorous, his picturesque straw-hued beard now turning gray, the 66-year-old Lithuanian nationalist reached his American haven aboard the Moore-McCormack liner, Argentina, coming from Brazil.

Believed Dead.

He disclosed also his belief that he was the only one of the three Baltic presidents to have survived last June's Soviet occupations. So far as he could learn, he said, he believed both Presidents, Karl Ulmanis of Latvia and Constantin Paets of Estonia had been taken into Russia and had died there, "I do not know how."

Some of his talk was in labored English. Some was in Lithuanian, translated by Povilas Zadeikis and Jonas Budrys, Lithuanian minister and consul-general here respetively, and by Jonas Valaitis, Lithuanian broadcaster here. On the Canal St. dock, friends fluttered tiny yellow, green and red flags of the lost republic.

Mr. Smetona, who was traveling as a private citizen but who will stay at his legation in Washington, emphasized that he had "not forfeited any of my rights as President of the republic, elected under our constitution and laws."

'A Nightmare Now.'

He said he had never understood even "an official reason" for the Soviet invasion. He recalled the agreement, his blue eyes firing, by which Russia promised not to interfere with Lithuanian independence.

"A bandit comes to a neighbor's home," he put it, "and asks for shelter, and then takes over the house and everything inside, and he puts the house on fire. It is a nightmare there now."

"Some of the ministers are killed," Mr. Smetona said he had also learned. "Some are led away. The farmers have their lands taken away. It is not the old slavery. It is worse. Now nobody is sure of his life. He sleeps at night, and he does not know if in the morning he remains free. He is always in fear of deporting."

Fled Into Germany.

Mr. Smetona revealed he had fled by automobile across a small border creek into Germany at 4:30 p. m. last June 15, two and a half hours before the Soviet invasion.

"Indirectly," Mr. Valaitis translated, "the Russians tried to force some people, friends of the President to stop him. It was on the border delegations. The most important thing they wanted to get was the sanction of the President to the invasion of Lithuania.

"The President felt that if you are in a position not to be able to fight, at least he tried to save the Lithuanian flag."

Asked about his reception in Germany, and whether he had any hope of German help, Mr. Smetona said "until now Germany did not help Lithuania a bit—according to that, it is very difficult to hope."

He said he had stayed in Berlin — "my liberty was limited," so he could not tell about the war ravages—until mid-September, having been given permission to remain until he could get an American visa.

Advised to Leave.

"The President felt the Germans did not want to break friendly relations with Russia, so they advised him it was better to leave Germany," the interpreter added.

He went to Switzerland, then to Libson, finally to Rio de Janeiro. Asked about his funds, Mr. Smetona and his representatives said the Lithuanian gold reserve had been pricipally in England, Switzerland and the United States, but that it was "frozen" now.

Mr. Smetona said he hoped to spend his time here writing "a history covering Lithuania's 20 independent and happy years as a republic under my administration and the ultimate sacrifice forced upon it by the Soviet government."

Asked about hopes for future independence he said he might make a little "propaganda" and then out came a rush of words, an outpouring from the statesman who was once a peasant's son:

"I am convinced Lithuania will again be a republic and that all the small states in Europe will be established again. In the same way that God has always willed. God created the cows; He made the sun, and the big and little stars. God will make Lithuania.'"

AMSTERDAM LITHS WIN DISTRICT A. A. U. TITLE

AMSTERDAM, N. Y. — The A. L. C. quintet is the new district A. A. U. basketball champion, and a rather unique one. It'll be the first area titleholder who'll be able to say after the national championships that no Western team ever beat it. The Liths are sure of that statement, for no Western team is going to get the chance. After winning the crown Sat., March. 16, the champs decided to pass up the long trip to Colorado, preferring the national Lithuanian tournament in Pittsburgh instead.

MOST VALUABLE PLAYER

It was announced by George Blittner, A. A. U. basketball chairman, that Vince Dargus had been selected the most valuable player in the district cage tournament which concluded last Saturday nite at the G E. court in Schenectady when the Liths beat the Textiles 40—38, for the district championship.

CL. LITHUANIAN A. C. MEETING

The regular monthly meeting of the Lith. A. C. is to be held Tuesday nite, March 25th in the Lithuanian Hall at 8 P. M.

This will be an important meeting, as plans for the trip to the National Basketball Tournament will be made, also a report from our bowling committee will be given.

Only a few more weeks remain before the entry blanks for the National Lithuanian Bowling Tournament must be in, the deadline is April 5th, and all local bowlers who have not secured entry blanks as yet are asked to do so now. They may be secured at the office of this newspaper or any officer of the Athletic Club.

Entry blanks have been sent to all out-of-town teams who were entered in our past tournaments, also requests have come in from other cities who have never been in any previous tourney. We will have an opportunity to meet many Lithuanian sportsmen from cities that we haven't met before. Will we be good hosts? Its time to give this a thought now and prepare for it.

Benefit Card Party

Three organizations — St. George Church Choir, Holy Name Society, and the Lithuanian A. C. are combining their forces and inviting their friends to a card party to be held in the parish hall, Saturday nite, April 5th.

This party is for the benefit of Anthony (Tony) Bucknis who has been ill for a long time and has had numerous blood transfusions. He was to undergo a major operation today and we sincerely hope that it will be a successful one and that good health will follow all this suffering. "Tony" has been an active worker in Lithuanian circles for many years and has hosts of friends. We hope these friends will find it possible to aid him now. Tickets can be secured from members of any of the above mentioned organizations or at the office of this paper. Tickets are only 25c.

Duok žmogui šviesą — jis pats atras sau kelią — kas platina Dirvą — tas platina apšvietą.

LITHUANIANS ARE CHAMPS OF INTER-LODGE LEAGUE

By Geo. C. Venslovas

The Lithuanians brought the Inter Lodge Championship series to a quick close, by taking the first two games from the Zumberaks. It was Eddie Sakenis who had been playing good ball throughout the season that had his big nite, scoring 23 points, one less than the Zumberaks who finished with 24, while the Liths tallied 36. The Liths with one title in will continue working out, preparatory for the Lithuanian National Tournament, April 19—20, to be played in Pittsburgh.

This is the box score that brought the Liths the championship —

LITHS	G.	F.	T.P.
Mazeika, F.	1	0	2
Slickaitis, F.	0	0	0
Sakenis, F.	8	7	23
Minotas, C.	2	2	6
Dubix, G.	1	1	3
Miller, G.	0	0	0
Barzdaitis, G.	1	0	2
Total	13	13	36

ZUMBERAKS	G.	F.	T.P.
King, F.	6	1	13
Bosetin, F.	1	0	2
Mijewovic, C.	0	1	1
Strainic, C.	0	0	0
Pickett, G.	2	1	5
Letkovec, G.	1	1	3
Total	10	4	24

Forrest C. Donnell was inaugurated Missouri's fortieth governor after a six weeks' delay because of contested election. He is the first Republican governor to crack the Missouri capitol's Democratic ranks since the Roosevelt landslide in 1932. This picture shows him at the inaugural in Jefferson City, Mo., with Col. Branch Rickey, owner of the St. Louis Cardinals. Left: Governor Forrest Donnell, and (right) Col. Rickey.

"Dirvai" išsirašyti nereikia laukti pradžios metų—įdėkit į laišką $1 dabar ir "Dirva" lankys jus ištisą pusmetį.

GEROS ANGLIES
Šaukit
GArfield 2921
Komer Wood & Coal Co.
1409 E. 92nd Street

Made To Measure
SPRING SUITS TOPCOATS 22.50 and 27.50
Made to your individual measure
•In the styles you prefer and the patterns you like the best.
Order Now for Easter
READY TO WEAR TOPCOATS 16.95 and 18.95
BRAZIS BROS. CLOTHES
6905 Superior Ave.
6122 St. Clair Ave. 15602 Waterloo Road
Open Evenings till 7:30 P. M.

Specialis Pasiulymas Moterims
THE ADDISON & SUPERIOR DRESS SHOPPE
1302 Addison Road
SU ŠIUO SKELBIMU IR 39c MOTERYS GAUSIT
69c vertės porą kojinių-pančiakų, keturių siulų darbo.
Ateikit tuojau pasinaudoti šiuo Specialiu Pasiulymu.

Lietuviška Didelė Išdirbystė
Langams užtraukti Blindų (Shades)
VENETIAN BLINDS
DABAR LAIKAS JAU PRADĖTI APSIRUPINTI PUOSTI SAVO LANGUS SU
Naujais Shades ir Venetian Blinds
Mes pasirengę Lietuviams patarnauti prieinama kaina.
STATE WINDOW SHADES
HEnd. 2149 • 1248 E. 79 St. • J. Pečiulis, Sav.

Paskutinis Sezono Gale
Išpardavimas
APSIPIRKTI SUTAUPANT PINIGUS
Mes turim padaryt vietos Naujiems Pavasariniams Prekėms kurios jau atsiunčiamos —
VYRAMS - VAIKAMS
Rubų, Visokių Dėvėjamų Reikmenų
Kelnių Naujausių Skrybėlių
ŽYMIAI NUPIGINTOMIS KAINOMIS!
DYKAI GREEN STAMPS su kožnu pirkiniu. DYKAI
Čia galit iškeisti savo Stamp Books.
THE KRAMER & REICH CO.
7010 Superior Ave Atdara Vakarais

LEIMON'S DRY CLEANING
Vyrų ir Moterų Rubus pertaisau
Sulyg naujausios mados
•
Prosymas ir Valymas
VISOKS RUBŲ VALYMAS
Visas darbas garantuotas.
Paimam ir pristatom į namus
1283 East 74th Street
Ant. Leimonas, Savininkas
HEnderson 7822

AKINIAI
galima gauti pas
D-RĄ MATULAITĮ
(Lait)
7829 Euclid Avenue
CLEVELAND, OHIO

FARMERS POULTRY MARKET
Poultry for all occasions:
CHICKENS, DUCKS, GEESE, TURKEYS, and EGGS
Paranki vieta. Užkviečiame Lietuvius. (39)
Cor. Superior and E. 43 St. ENd. 5025