-June 8
ODE
Euclid, Ohio.
ve. ir Green Road
n
AVE. - CLEVELAND, OHIO

Mary Spargo, before Dies committee in Washington, testifies that 50 government employees attended an American peace mobilization in New York as official delegates. She said these employees have been supporting the Communistic APM.

onvince the logical that the ... blending of both ... and ... — in moderation rather than extremes. Common sense will show each man the proper blending ... shading of these two primary colors requisite for his individual case of happiness.

A liquid garlic extract, which retains the garlic flavor but has no odor, is advertised with the slogan "Breath Takes a Holiday."

Telefonas: ENdicott 1378
DR. S. T. THOMAS
(TAMOŠAITIS)
LIETUVIS DENTISTAS
Dabar laikas susitaisyti dantis
Valandos: 9 iki 12; 1 iki 5; 6 iki 8
Trečiadieniais sulyg susitarimo
6902 Superior Ave.
(Kampas Russell Road)

Išdirbystė
ndų (Shades)
BLINDS
ĖTI APSIRUPINTI PUOŠTI
NGUS SU
Venetian Blinds
patarnauti prieinama kaina.
OW SHADES
9 St. • J. Pečiulis, Sav.

IRENGĘ!
rybėlių laikas
ATĖJO!
ę Skrybėlę ię didelio kiekio šiaudinių skrybėlių, nauspalvų. Sužnybtais fron- ir Minkšto Šiaudinės.
.95 — 2.45
JRAITĖS .... 25c.
nių ir baltos.
.... $3.45
Vyrų 2 šmotų
SLACK SUITAI
2.95 ir 3.95
su kožnu pirkiniu. DYKAI
savo Stamp Books.
R & REICH CO.
Atdara Vakarais

DIRVA (THE FIELD)
LITHUANIAN WEEKLY
Published every Friday in Cleveland by the
Ohio Lithuanian Publishing Co.
6820 Superior Ave. Cleveland, O.
MANAGING EDITOR—K. S. KARPIUS

Entered as Second-Class matter December 6th, 1915, at the Cleveland Postoffice under the Act of March 3, 1879.

"Tiesa"
419 Lorimer street
Brooklyn N Y

DIRVA

The only National Lithuanian Newspaper published in Ohio, reaching a very large majority of the 80,000 Lithuanians in the State and 20,000 in Cleveland

DIRVA (THE FIELD)
SAVAITINIS LAIKRAŠTIS
Išleidžia Penktadieniais Clevelande
Ohio Lietuvių Spaudos Bendrovė
Metinė Prenumerata
Suvienytose Valstijose ---------- $2.00
Kanadoje ir Meksikoje ---------- 2.50
DIRVA
6820 Superior Ave. Cleveland, Ohio

No. 24 KAINA 5c. CLEVELAND, OHIO BIRŽELIO-JUNE 13, 1941 47 (26-ti Metai :: 26th Year)

TAUTINIAM SUVAŽIAVIME SUDĖTA $2300 LIETUVAI GELBĖTI

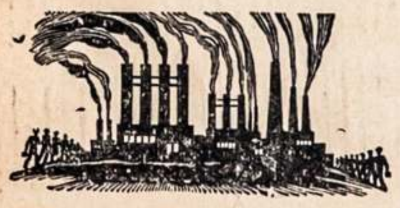

DARBAI
IR DARBININKŲ ŽINIOS

GELŽKELIŲ tarnautojų unijos, kurios atstovauja apie 1,150,000 gelžkeliečių, pareikalavo kad su Liepos mėnesiu jiems butų pakelta mokestys.

Streikai apėmė daug šalies gynimui reikmenis gaminančių išdirbysčių.

Detroite sustreikavo 4 tukstančiai alumino darbininkų.

Clevelande streikuoja 6 tukstančiai alumino darbininkų.

San Diego, Cal., sustreikavo orlaivių darbininkai.

Pittsburghe nubalsavo streikuoti dvi Curtis Wright propelerių dirbtuvių darbininkai.

Paskutinės žinios skelbia kad nekurie šių streikų jau baigti.

Los Angeles mieste, valdžia pasiuntė kariuomenę į streiko apimtą North American lėktuvų dirbtuvę užimti tą dirbtuvę ir varyti darbus toliau. Streikan išėjo apie 12,000 darbininkų.

PLIENO darbai šiomis dienomis pasiekė, bendrai imant, 100 nuoš. darbingumą.

ILLINOIS valstijoje uždrausta komunistams statyti savo kandidatus rinkimams į valdiškas vietas.

RUMANIJOJE gyventojai kovodami prieš nepalankią valdžią ir nuolaidumą Vokiečiams, išskerdė 13,000 galvijų ir suslapstė apie 160,000 tonų kviečių. Prieš tokį sabotažą užvesta kova.

Federalės valdžios šelpiamų asmenų skaičius sekantį metą bus sumažintas iki 300,000 asmenų. Visi kiti gauna arba turės gauti sau darbus privatinėse industrijose. Nuo Liepos 1 dienos šymet paskiriama viešiems darbams $886,000,000.

Dabar dar viešuose darbuose dirba 1,497,000 darbininkų.

ANGLIJOJ, geležinkelių vagonų languose iškabinama užrašai kurie vagonai veža užkrečiamų ligų ligonis, lavonus, bepročius, ir valdžios narius.

Vokietijoje į savaitę vienam asmeniui teleidžia pirkti 14 uncijų mėsos (nepilną svarą).

Kažin kaip jaustųsi Amerikos žmonės, kurių dauguma suryja apie svarą mėsos vienu atsisėdimu prie stalo!

New Yorko miesto valdžios operavimas per metus atsieina 667 milijonai dolarių — kaip bent kurios vidutinio didumo Europos valstybėžs.

PREZ. SMETONA, WILLKIE IR KITI — GARBĖS NARIAI. ĮSTEIGTA SĄJUNGA IR BENDRAS FONDAS

TABOR FARM, Sodus, Mich. — Birželio 7-8 d., čia įvyko tautinės srovės veikėjų suvažiavimas, kur dalyvavo New York, New Jersey, Pennsylvania, Michigan, Ohio, Illinois ir Maryland valstijų Lietuviai veikėjai. Sutverta LIETUVAI VADUOTI SĄJUNGA, bendrinanti visą tautinį veikimą ir tautinės srovės iki šiol įsteigtus fondus. Chicagoje įsteigta Sąjungos Centras, su raštine 134 North La Salle St., Room 1212. Tos Sąjungos skyriai steigsis visose Lietuvių kolonijose. Jau prisidėjo nekurių kolonijų skyriai su savo fondais, kurie ik šol paskirai veikė.

Suvažiavimas užgyrė Chicagoje jau įsteigtą Lietuvai Vaduoti Tautinį Fondą, prie kurio prisidėjo ne tik žymųs Lietuviai bet ir įtakingi Amerikonai. Su jų pagalba ir parama pradedama darbas už atkovojimą Lietuvai nepriklausomybės.

WENDELL L. WILLKIE, žymus šių dienų Amerikoje asmuo, antras populiariškumu po Prez. Roosevelto, apsiėmė buti fondo garbės pirmininku. Prisidėjo taip pat buvęs Amerikos Vice Prezidentas Charles Dawes, Illinois Gubernatoriaus D. H. Green ir dedasi dar eilė kitų žymių Amerikonų.

LIETUVOS PREZIDENTAS A. SMETONA sutiko buti garbės pirmininku. Centro Valdybos pirmininkas yra Chicagos finansierius-bankininkas JUSTINAS MACKEVIČIUS.

Suvažiavimą sveikino J. E. Lietuvos Respublikos Prezidentas, poni Smetonienė, ir poni Jadvyga Tubelienė.

Lietuvai Vaduoti Sąjungos valdybon išrinkti žymųs Amerikos veikėjai.

BANKETE šio suvažiavimo proga, Birželio 7 d., kalbas pasakė Lietuvos Prezidentas Antanas Smetona, Lietuvos Konsulas P. Daužvardis, Komp. A. Vanagaitis, Ks. Strumskis, Wm. F. Laukaitis, P. Pivaronas, A. S. Trečiokas, F. Motuzas, P. J. Žuris, K. S. Karpius, Jadvyga Tubelienė, J. J. Bačiunas ir kiti. Toastmateriu buvo Adv. A. A. Olis.

Birželio 8 d. vakare įvyko jaukus koncertas, kuriame dainavo Ona Biežienė, Jonas Urbonas, kankliavo Kazys Šimkus, ir dainavo A. Vanagaitis. Suv. sekr. Jonas Valaitis.

(SEKA SUVAŽIAVIMO PROTOKOLO IŠTRAUKOS)

* * *

PIRMOJI SESIJA

Sesiją atidaro komiteto suvažiavimui šaukti pirmininkas Adv. A. A. Olis. Pirmiausia pagiedami Amerikos ir Lietuvos Himnai.

Sveikinimo kalbas pakviesti sakė Lietuvos Valstybės Prezidentas, ponia Smetonienė, ir ponia J. Tubelienė, kurie visi šiuo tarpu vasaroja Tabor Farmoje.

Suvažiavimo rengėjų sekretorius V. S. Jokubynas perskaito į suvažiavimą kviestų Amerikos Lietuvių tautinių veikėjų pavardas ir paskelbia suvažiavime dalyvaujančių sąrašą. Suvažiavime įsiregistravo dadalyvavę iš šių kolonijų veikėjai:

Baltimore, Md.:
Adv. Wm. F. Laukaitis,
Brooklyn, N. Y.:
Ks. Strumskis,
Jonas Valaitis,
Dr. Bladas K. Vencius.
Cleveland, Ohio:
Jonas Brazauskas,
K. S. Karpius,
Dr. S. T. Tamošaitis,
Pijus J. Žiuris:
Chicago, Illinois:
Petronėlė Grybienė,
V. S. Jokubynas,
K. Meškauskas,
Adv. A. A. Olis,
Dominikas Pivarunas.
Mikas Vaidyla,
Detroit, Mich.:
Dr. J. Jonikaitis,
F. Motuzas,
J. J. Smailis,
Dr. J. J. Sims,
Prof. J. Stanton;
Newark, N. J.:
A. S. Trečiokas,
Sodus, Mich.:
J. J. Bačiunas,
Jadvyga Tubelienė.

Toliau pirmininkas patiekė dienotvarkę konferencijai, kuri dalyvių tapo priimta.

SUVAŽIAVIMO TIKSLAS

Rengėjų pirmininkas Adv. Olis smulkiai paaiškina suvažiavimo tikslus ir budus jiems atsiekti. Ilgoje savo kalboje pirmininkas Olis nurodo reikalą steigti bendrą tautinės srovės fondą pagelbėti Lietuvai nepriklausomybę atstatyti. Tam tikslui, praneša jis, iniciatorių jau gražiai pradėta: gauta užtikrinimas $5,000 pinigų; gauta Chicagos centre raštinei vieta nemokamai; parupintas šešiems mėnesiams raštinės išlaikymas. Komiteto numatyta Lietuvai šelpti ir vaduoti darbui praplėsti akciją Amerikonuose. Darbui padėti komitetas gavo iš šiądien Amerikoje antro populiariausio žmogaus, Wendell L. Willkie sutikimą buti Amerikiečių komiteto sekcijos pirmininku. Lietuvos vadavimo darbui padėti sutiko tokios žymesnybės kaip Illinois valstijos gubernatorius Dwight H. Green, buvęs S. V. vice prezidentas Charles G. Dawes ir kiti. Lietuvių sekcijos pirmininku tame fonde malonėjo sutikti apsiimti Jo Ekscelencija Lietuvos Prezidentas Antanas Smetona.

Pirmininko Olio patiektas planas suvažiavimo gyvai priimtas.

SUVAŽIAVIMO PREZIDIUMAS

Šio suvažiavimo prezidiumui nominuoti ir aklamacijos budu išrinkti:

Pirmininkas — Adv. Olis,
Vice pirm. — P. J. Žiuris,
Sekr. — Jonas Valaitis ir V. S. Jokubynas,
Tvarkdariu — Brazauskas.

Rezoliucijų komisija: Vaidyla, Karpius, Laukaitis.

Projekto komisija. Dr. Jonikaitis, Strumskis, Tubelienė, Trečiokas, Motuzas, Dr. Vencius. Dr. Tamošaitis.

ANTROJI SESIJA

Antroje sesijoje projekto reikale raportuoja Adv. Olis ir p. Tubelienė.

(Pabaiga ant 2-ro pusl.)

10 BILIJONŲ DOL. KARIUOMENEI

Washington. — Atstovų Rumai priėmė bilių kuris skiria arti 10 bilijonų dolarių S. V. kariuomenei bėgyje sekančio fiskalio meto nuo Liepos 1 d. Bilius perduotas Senatui.

Iš tos sumos numatyta statyti 12,856 kariškus orlaivius ir kit.

Šelpimo reikalams skiriama tik $865,905,000 suma—$475,650,000 mažiau negu buvo skirta šiam metui.

Numatyta kad bedarbių kuriems pašalpa reikalinga arba lengvi darbai tokiems kurie jau negali dirbti industrijose bus tik 941,000.

BRITAI-PRANCUZAI PRIE DAMASKO

Vichy, Prancuzija, Birž. 11. — Britai ir laisvi Prancuzai veikianti išvien prieš Vokiečius ir jų pavergtos Prancuzijos vyriausybės pastangas išlaikyti Syriją, kuri priklauso Prancuzijai, dasiveržė iki Damasko, Syrijos sostinės, taipgi arti Beiruto ir Aleppo.

Prancuzai, prisidėję Britų pusėje, turi kovoti prieš savus kurie susidėję su naziais.

Žinovai spėja kad Syrijos užvaldyme gali turėti lemiančią reikšmę Turkija ir Sovietų Rusija.

Vokiečiai deda pastangas įtraukti Rusiją daugiau į karą, taip pat Anglai kalbina Maskvą išnaujo laikytis su aliantais.

Rusai vis reikalauja kad Britai pripažintų Maskvai okupuotą Lietuvą, Latviją ir Estoniją.

Kaslink Vokiečių, sakoma Hitleris stato Rusams reikalavimus kad Rusai atimtų savo kariuomenes pastatytas prie Ukrainos ir Besarabijos sienų, jei ne tai Vokiečiai galį pulti Rusiją.

NUSIŽUDĖ TARP GYVAČIŲ. Colfax, Calif. — Tulas Ottman, 47 m. amž., karčiamos ir gyvačių farmos savininkas, pamišęs, išsivilkęs nuogas šoko į gyvačių lizdą, kurios jį smarkiai sukandžiojo. Po to dar atbėgo į savo karčiamą ir daug ką išvartęs, nuo nuodų krito negyvas.

Vatikanui reiks savo laivais prisistatyti sau iš kitų šalių reikmenis, nes Italai jau neturi daugelio reikmenų, kaip tai maisto ir tabako.

VOKIEČIAI padalino okupuotą Prancuziją į tris ruožus, lyg kad jie rengiasi du tuos ruožus inkorporuoti į didžiąją Vokietiją. Tie ruožai yra turtingi visokiais mineralais.

Prancuzų tarpe pasipriešinimai prieš Vokiečius auga, bet kada ir kaip jie galės išsiveržti negalima pasakyti.

C.I.O. Streikas Uždarė Aviacijos Dirbtuvę

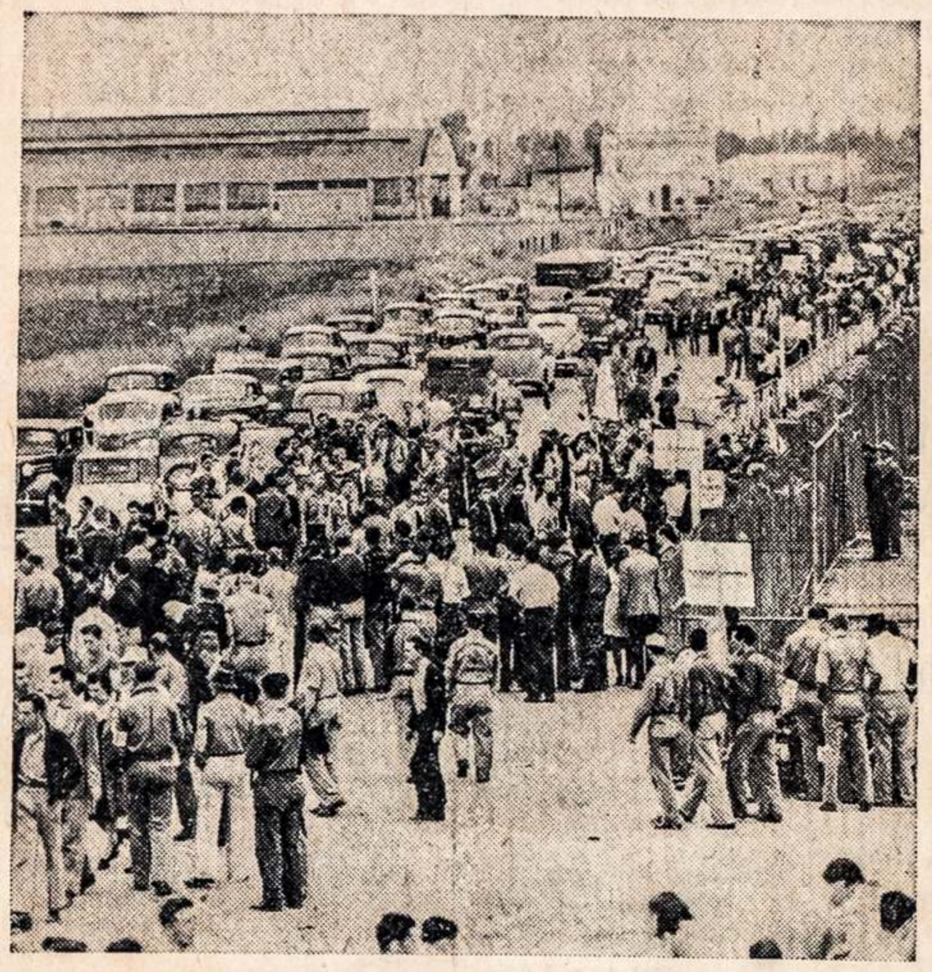

Strikers and pickets outside the huge North American aviation plant in Inglewood, Calif., which was closed tight when C. I. O. workers called walkout while demand for higher wages was being considered by National Defense Mediation board in Washington. The plant has $200,000,000 worth of orders for planes for the U. S. and Great Britain.

Streikeriai ir piketai didelėje North American orlaivių išdirbystėje, Englewood, Calif., kurią CIO. darbininkai uždarė išeidami streikuoti, kuomet valdiška taryba Washingtone svarstė jų reikalavimus. Ta dirbtuvė turi $200,000,000 vertės užsakymų lėktuvų S. Valstijoms ir Britanijai.

NUSKANDINO U. S. LAIVĄ

Vokiečių submarinas nuskandino Pietų Atlantike nedidelį Amerikos laivą — žuvo 46 vyrai, išgelbėta 11.

Suprantama, del to Amerika nestos į karą.

WILLKIE, kalbėdamas Chicagoje Birž. 6 d., šaukėsi į Amerikos gyventojus teikti Rooseveltui "vienbalsį pritarimą" jo užsienio reikalų politikoje.

Toje pat vietoje jis prieš smerkė Rooseveltą septyni mėnesiai atgal, laike prezidento rinkimų vajaus.

IKI ŠIOLEI Amerika tesuteikė Anglijai gelbėti 75 milijonų dolarių sumoj karo reikmenų iš bilijonų dolarių skirtų tam tikslui.

JAPONIJA stos karan ąšies pusėje, sako Italija, jeigu Suv. Valstijos išeis į karą prieš Vokietiją ir Italiją.

ITALIJOS lėktuvai pradeda bombarduoti Gibraltarą, Britų tvirtovę prie ineigos į Viduržemio jurą. Tai sakoma yra pradžia užpulti Gibraltarą Vokiečių ir Italų jiegomis.

Vokietijoj į įvairius darbus priimta dar 300,000 moterų daugiau nuo karo pradžios. Jos verčiamos eiti dirbti į dirbtuves, atlikimui reikalingų darbų.

Rio de Janeiro, Brazilijoje, tula 29 m. amžiaus moteris, susipykus su savo vyru, nurijo dėžutę degtukų. Kaimynai nežinojo ar šaukt ugniagesius ar ligoninę. Ji ligoninėje išrevidavota ir išliko gyva.

3,000 ŽUVO JUGOSLAVIJOJE

Jugoslavijos forte sprogo Vengrų lioduojama karo medega, sako tame sprogime užmušta apie 3,000 žmonių. Sugriautas visas Semendria miestas.

Birželio 7 d. paleistas į vandenį trečias Suv. Valstijų karo laivas, 35,000 tonų didumo. Laivas kaštuoja 70 milijonų dolarių, užbaigtas mėnesiu greičiau negu buvo numatyta.

Prez. Roosevelt reikalauja Kongresą skirti 125 milijonus dolarių įrengimui naujų gerų vieškelių tinkamų šalies gynimo reikalams. Iš tos sumos apie 25 milijonai reikalingi sustiprinimui tiltų ant vieškelių.

Krito Negyvas

Rep. M. Edelstein (D.) of New York city who dropped dead on floor of house corridor after leaping to his feet to answer statement made by Rep. John Rankin of Mississippi that "international Jewry" was creating difficulties in the money market.

Atstovas M. Edelstein (D.) iš New Yorko miesto mirė atstovų rumų koridoriuje kuomet stojosi atsakyti į pareiškinią Atstovo Rankin kad tarptautinė žydija sudaro nesusipratimus pinigų rinkose.

IŠ LIETUVOS

KOMUNISTŲ oficiozas Tarybų Lietuva Kaune rašo kad šiais metais bolševikai "numato didžiulius statybos darbus Vilniuje, Kaune ir kitose musų respublikos vietose". Pasak to laikraščio, statyba turinti vykti "bolševikišku tempu". Tačiau čia pat laikraštis pateikia kelis desėtkus pavyzdžių kaip tas "bolševikiškas tempas" atrodo gyvenime. Statybos reikalai "iki šiol tebestovi beveik visiškai vietoje ir net sunku numatyti kada galės tinkamai prasidėti".

•

PATYS Lietuvos komunistai permato kokia betvarkė viešpatauja visose jų įstaigose. "Žiemos snaudulio ir biurokratizmo kandys tebesiveisia komisariatuose, trestuose ir vykdomuose komitetuose". Nepajiegiama net tiek sutvarkyti kad darbininkams butų atlyginta už atliktus darbus. Tie ir kiti pavyzdžiai parodo koks nesusitvarkymas ir supuvimas įsigalėjo bolševikinėje Lietuvoje.

•

BETVARKĖ ANT BETVARKĖS. Kažkoks žilaitis laikraščiuose nusiskundžia kad autobusai taip retai vaikščioja jog darbininkai nesuskumba į darbą, o už pasivėlavimą atleidžiami iš darbo. Darbininkai bijodami pavėluoti laukdami kito autobuso, grudžiasi į einantį, laikosi už rankenų pasikorę, nukrinta ir sunkiai susižeidžia.

•

OKUPUOTOS Lietuvos žemės ukio komisaras agr. Matas Mickis pateko į Sovietų Rusijos generalgubernatoriaus Podzniakovo nemalonę ir iš savo vietos pašalintas (kalbama kad šis komunistėlis esąs jau suimtas), jo vieton paskirtas kaž koks tipas, neturintis nei pastovaus vardo, B. Leonas-Pušinis. Jis yra auklėtas Rusijoje ir nepažysta Lietuvių gyvenimo, taigi į Lietuvą atvykęs tuoj pradėjo iš pirmos dienos Lietuvos žemė ukį sugriauti ir sulygint viską su maskolių kolhozų baudžiavos lygiu. Už jo pečių, žinoma, stovi jo valdytojas "tovarišč" žitkov su visa gauja iš Rusijos atgrustų bolševikiškos vergijos specialistų.

•

GAUTA tikrų žinių kad Rusų okupuotoje Lietuvoje iš rinkos visiškai išnyko laikrodžiai. Jeigu kurioje krautuvėlėje dar galima laikrodį sužvejoti tai reikia gauti specialį prekybos komisaro leidimą jį pirkti. Paprasčiausias juodo metalo rankinis laikrodėlis kainuoja tarp 800 ir 1,000 rublių, kas oficialiniu kursu sudaro 160-200 dol.

•

GEGUŽĖS 1 d. Kaune valstybiniame teatre buvo pastatytas veikalas "Poema apie Staliną". Tačiau pasirodo kad tos "poemos" autorė yra ne Salomeja Neris, o Chačiaturian — koks nors Gruzinas. Joje vaiduojama kaip "genialus" Josif Visavirionovič 'išgelbėjo' Maskoliją....

PENNSYLVANIJOJE

PITTSBURGH

SOVIETAMS PROTESTO DIENA

Pittsburgho Lietuviai rengia paminėjimą metinių sukaktuvių nuo Sovietų užgrobimo ir pavergimo Lietuvos. Paminėjimas su protestu prieš žiaurią Maskvos okupaciją atsibus šį sekmadienį, Birželio 15 d., musų žinomoje vietoje, Tautinėje Ukėje, Willock, Pa.

Šį paminėjimą ir prakalbas rengia Pittsburgho Draugijos Lietuvai Gelbėti komitetas.

Visuomenė kviečiama atsilankyti ir dalyvauti šiame protesto susirinkime, kuris atsibus 5 val. po pietų; įžanga visiems nemokamai.

J. Virbickas.

Dalyvavo Tabor Farm Suvažiavime

Pittsburgho veikėjas Petras Pivaronas dalyvavo dviejų dienų tautinėje konferencijoje Tabor Farmoje, Sodus, Mich., kuri buvo specialiai sušaukta sustiprinimui tautinės akcijos ir sudarymui Lietuvai Vaduoti Sąjungos. Ši sąjunga ir jos fondas darbuosis sąryšyje su Lietuvos Respublikos Prezidento A. Smetonos pastangomis atgauti Lietuvai nepriklausomybę ir rupintis gauti Amerikoje Lietuvos reikalams remti draugus. Rep.

UŽKLUPO VĖLYVAS POTVINIS

Netikėtas vasarinis potvinis užklupo Pittsburgho upes, pasekmėje didelio lietaus aukštesnėse tų upių srityse.

Upės pasiekė potvinio laipsnį, padaryta milijonų dolarių nuostoliai plačioje apielinkėje; keli asmenys žuvo potviniuose.

Sutrukdyta darbai dirbtuvėse ir angliakasyklose dienaikitai.

DAYTON, OHIO

BAIGĖ MOKSLUS. Kiser High mokyklą baigė 139 mokiniai abiejų lyčių. Ta proga, Birželio 7 d., N. C. R. auditorijoje įvyko graduacijos apeigos ir diplomų suteikimas. Tų mokinių tarpe radosi ir 10 Lietuvių gavusių diplomus. Trys vaikinai: E. Monas, C. Mikalauskas, P. Petkus. Septynios mergaitės: E. Adomaičiutė, C. Paluckiutė, M. Griciutė, R. Zubrickaitė, P. Urboniutė, P. Žilinskaitė, L. Šabuniutė.

SUKAKTUVĖS. Čia rengiamas Miami Valley Centennial—100 metų sukakties minėjimas nuo baltųjų žmonių apgyvenimo šios srities. Iškilmė prasidės Birželio 14 d. ir tęsis visą savaitę, Fairgrounds, Daytone. Bus išstatyta visoki senoviški įrankiai naudoti per šimto metų laikotarpį šios srities gyventojų, ir šių dienų atsiekto progreso įdomybės. Taipgi bus išpildyta įvairus programas ir trejetas didelių paradų mieste. D. Rep.

GELEŽINKELIAI DAUG PRALEIDO 1940 METAIS

Amerikos geležinkeliai bėgyje 1940 metų praleido savo reikalams viso $1,160,266,000.

Iš tos sumos už $624,821,000 pirko įvairių išdirbinių ir medegų reikalingų prie traukinių. $251,127,000 praleido pirkimui naujų lokomotivų ir vagonų. Kurui praleido $284,218,000.

Miškų produktų nupirko už $86,826,000. Plieno nupirko už $331,278,000.

PRANAŠAUJA NELAIMES KASYKLOSE

Suv. Valstijų valdžios inžinieriai pranešė spaudoje kad kasyklose yra didelis pavojus. Šiądieninė skuba darbe ir vartojimas elektros srovės anglies kasyklose yra didelis pavojus kasyklų darbuose ateityje.

Rašytojai nurodo kad šiądien anglis iš kasyklų imama daug skubiau negu 25 metai atgal. Tas sudaro kad dujos iš anglies eina dvigubu greitumu, ventiliacija nepagerėjo, mašinerija persimainė nuo rankų pajiegos į elektros. Taipgi anglių vagonų špižiniai ratai pakeista į guminius, kas sutrina anglį į mažus šmotelius, kur susidaro pavojus nuo anglies dulkių sprogimo. Elektra visur turi vielas, tos vielos nėra apsaugotos, kas yra dideliu pavojum ugnies, nes po bėgiais yra mediniai skersbalkiai.

Tiesiog jie pranašauja dideles katastrofas anglies kasyklose, jeigu kasyklų operatoriai nesiims įvesti geresnių apsaugų. Apsaugai reikalinga vielas isoliuoti gumu, kad niekur nesiektų medžio, kad butų nors kartą į 48 valandas vandeniu aplaistyta kasyklose anglies dulkės. Taipgi turi buti pagerinta ventiliacija.

Tas viskas yra nurodyta kiekvienos valstijos angliakasyklų įstatymuose, bet tas lėšuoja pinigus, todel kasyklų operatoriai daug ką nepasirupina vykdyti.

Jonas J. Nienius.

BALTIMORE, MD.

RENGIA PIKNIKĄ. Baltimorės Lietuvių Salės Bendrovė rengia didelį išvažiavimą-pikniką sekmadienį, Birželio 15 dieną, Deck's Grove, Furnace Branch Road. Nuvažiavimas busais 50c į abu galu.

Autobusai nuo Lietuvių salės išeis nuo 10 iki 12 val. dienos.

Kviečia Komisija.

AUKOS
Lietuvos Reikalams

Lietuvos Konsulatas Chicagoje gavo ir šiuomi skelbia sekančias aukas Lietuvos tremtinių šelpimo ir kitiems Lietuvos vadavimo reikalams:

CHICAGO, Ill., Lietuvai Gelbėti Bridgeporto I skyrius per O. Aleliunienę	$77.00
Bendras Lietuvai Gelbėti Kom. per ižd. A. J. Valonį	50.00
Jonas Dimša	1.50
Juozas Šikšnis	1.00
MILWAUKEE, Wisc., Lietuvos Neprikl. sukakties minėjimo aukos ir pelnas	40.00
RACINE, Wisc., Lietuvos neprikl. minėjimo pelno likutis (Šios kolonijos anksčiau pristatyta $141.40 auka jau buvo anksčiau skelbta.)	9.00
DETROIT, Mich., Vytautas Markuzas	10.00
GLENCOE, Ill., Pet. Sagatas	3.00
Liet. Gelbėti Taryba, per savo konferenciją Chicagoje	18.26
VISO	$209.76

Už visas aukas nuoširdžiai dėkojame aukotojams ir visiems pasidarbavusiems jų parinkime. Aukos paskirstomos pagal jusų nurodymą ir persiunčiamos į atitinkamus fondus.

Lietuvos Konsulatas
30 North La Salle St.
Chicago, Illinois.

• SUV. VALSTIJOSE randasi 52,840,762 asmenys kurie užsidirba pragyvenimą tiesiog savo darbu, gaudami už tai užmokestį. Kiti yra nepilnamečiai arba perseni dirbti.

• MEKSIKOJE, per dvi savaites 95 asmenys kėsinosi nusižudyti, bet tik 12 pavyko pasidaryti galą.

TAUTINIŲ VEIKĖJŲ SUVAŽIAVIMAS TABOR FARMOJ

(Pabaiga nuo 1-mo pusl.)

Priimtas steigiamos organizacijos pavadinimas, kokį komisija patiekė, sukėlė diskusijas. Suvažiavimas galiaus priėmė vieną iš dviejų pasiulymų: **Lietuvai Vaduoti Sąjunga.** Angliškai pavadinimas bus nustatytas Sąjungos valdybos.

(Projektas bus patiektas kitame numeryje).

Pirmininkas Olis, sulyg projekto, suvažiavimo įgaliojamas iki rytojaus sesijos paskirti komisiją nominuoti 15-ka asmenų sudarymui Lietuvai Vaduoti Sąjungos valdybos ir tarybos.

TREČIA SESIJA

Trečia sesija prasidėjo Birž. 8 d., 11 v. ryto. V. S. Jokubynas skaito vardošaukį. Sesijoje dalyvauja nauji delegatai:

Pittsburgh, Pa.:
Petras Pivaronas,
Chicago, Ill.:
Dr. St. Biežis,
A. Vanagaitis,
Justinas Mackevičius,
Dom. Kuraitis,
Bolis Ramoška.

Nominacijos komisijos vardu A. S. Trečiokas rekomenduoja, o susirinkimas balsavimu užgiria sekančius Lietuvai Vaduoti Sąjungos tarybos narius:

J. J. Bačiunas, J. Mackevičius, A. A. Olis, Dr. Biežis, M. Vaidyla, Dr. Jonas Valukas, Ks. Strumskis, A. S. Trečiokas, Dr. Tamošaitis, P. J. Žiuris, Wm. F. Laukaitis, P. Pivaronas, Dr. Jonikaitis, Adv. Zuzana Šalnienė (iš Bostono), V. Čekanauskas (iš Hartford).

Šie tarybos nariai iš savo tarpo išsirinks Sąjungos valdybą.

Taip pat, į Sąjungos vaikėjus ir narius bus prikviesta kitų kolonijų daugiau darbuotojų sulyg valdybos nuožiuros.

AUKŲ SUDĖTA $2,290

Juozas Bačiunas atsišaukia į visus delegatus kviesdamas į darbą, pažymėdamas kad prie darbo reikia ir dolarių. Jisai įteikė savo pradinę auką $300.

J. J. Smailis	$500
J. J. Bačiunas	$300
Adv. A. A. Olis	$100
P. J. Žiuris	$100
Dr. S. T. Tamošaitis	$100
Just. Mackevičius	$100
Vikt. Mackevičienė	$100
Petras Pivaronas	$100
Dr. J. Jonikaiits	$100
Dr. St. Biežis	$100
Wm. F. Laukaitis	$100
A. Vanagaitis	$75
M. Vaidyla	$60
Dom. Pivaronas	$50
D. Kuraitis	$50
Dr. J. J. Sims	$25
Poni Kuraitienė	$25
Ks. Strumskis	$25
K. S. Karpius	$10
J. Brazauskas	$10
V. S. Jokubynas	$10
K. Meškauskas	$10
Jonas Valaitis	$10
Petronėlė Grybienė	$10
F. Motuzas	$10
Dr. B. K. Vencius	$10
Alekas Banys, Cleveland	$5

P. J. Žiuris savo, Karpiaus ir Tamošaičio vardu paskelbia kad Clevelando fondas su apie $100 įstos į šį fondą.

Laukaitis, pirmininkas kito fondo, iš savo pusės pažada prijungti tą fondą prie šio.

Pivaronas praneša kad Pittsburghe jie turi fondą, kuris nusistatęs siųsti per Lietuvos vald. įstaigas.

Dr. Vencius pažymi kad Brooklyniečių fondas jau pasiuntė Europon $200, o kasoj turi $300; pats nėra pozicijoj tą fondą pervesti į šį fondą, bet stovi už vieningumą, ir pasitars su kitais to fondo nariais.

Dr. Biežis, pirmininkas fondo Chicagoje, pažadėjo tą fondą, kuris turi $200, prijungti prie šio bendrojo fondo.

VISO SUSIDARO $2290.

REZOLIUCIJOS

Rezoliucijų komisijos rekomenduojamas rezoliucijas skaito Karpius:

VIENAS TAUTINĖS SROVĖS FONDAS

Tautinių veikėjų suvažiavimas įvykęs Tabor Farmoj, Sodus, Mich., Birželio 7-8 d., 1941 m., mato reikalingu, tautinės akcijos pakėlimui, Amerikos Lietuvių tautinės visuomenės pasekmingesniam veikimui ir didesniam Lietuvos reikalų parėmimui, kviesti visus iki šiol tautinėje srovėje įsteigtus Lietuvos gelbėjimo ir pabėgėlių šelpimo fondus jungtis į vieną fondą, bendrinant visas jiegas vienam koncentruotam darbui.

Toliau, kviečia ir ragina visas paskiras kolonijas ir jų sudarytus Lietuvai gelbėti komitetus stoti į talką didžiajam bendram tautiniam fondui, — Lietuvai Vaduoti Tautiniam Fondui, — kuris yra pilnateisis, legalus, inkorporuotas Illinois Valstijoje ir užregistruotas State Departmente, Washington, D. C.

Lietuvai Vaduoti Tautinis Fondas veiks ir rems visą veikimą už Lietuvos laisvės ir nepriklausomybės atkovojimą, kuris koncentruojasi apie Lietuvos Valstybės Prezidentą, atvykusį musų pavergtai Tėvynei paramos ir pagalbos jieškoti plačioje Amerikoje, ir kuris yra gavęs Amerikos valdžios pritarimą ir užgyrimą.

TAUTINĖS SROVĖS KONSOLIDACIJA

Tautinių veikėjų suvažiavimas įvykęs Tabor Farmoje, Sodus, Mich., Birželio 7-8 d., 1941 m., numatydamas reikalą sustiprinti Amerikos Lietuvių tautines jiegas didesniam ir pasekmingesniam Lietuvos reikalų gelbėjimui ir Lietuvos nepriklausomybės atstatymui bei Lietuvių tautos išlikimui Amerikoje ir kitose pasaulio dalyse, šiuomi kviečia ir ragina visas tautines jiegas jungtis į bendrą centrą, stoti po viena vadovybe, savo susiklausymui ir pasekmingesniam veikimui.

Kviečia į šį konsolidavimąsi visus senus musų tautinio gyvenimo veteranus, jaunus darbuotojus, organizacijas, klubus, kuopas, chorus ir kitas musų kulturines įstaigas ir jų vadus, numatydamas kad tas duos didesnius rezultatus musų darbuose savo tarpe ir musų tautai ir tėvynei bendrai.

Kviečia tautinę spaudą dirbti nuosaikiai ir rimtai vienam bendram tikslui — tautinės srovės vienybei, sustiprinimui ir tautinio veikimo pakėlimui, kuris taip reikalingas dabar musų Tėvynės Lietuvos ir jos pavergtų žmonių vadavimui.

PADĖKA PP. BAČIUNAMS

Amerikos Lietuvių tautinių veikėjų suvažiavimas įvykęs Tabor Farm, Sodus, Mich., Birželio 7-8, 1941 m., ištaria nuoširdžią padėką pp. Bačiunams, kurie maloniai priėmė delegatus ir daug prisidėjo prie šios konferencijos pasisekimo.

Rezoliuciją del Birželio 15 d. 1940 m. įvykių Lietuvoje paruoš Sąjungos valdyba ir persiųs į atitinkamas įstaigas.

PABAIGA

J. J. Smailis prie naujų sumanymų pasiulo, jei Lietuvos klausimas butų lengvai išspręstas ir liktų pinigų nuo to viso darbo, juos skirti beturčiams moksleiviams stipendijoms tolimesniuš mokslus siekti. Tas priimta.

Jokubynas paaiškino kad ši konferencija buvo pasekmė Vytauto Širvydo iškelto sumanymo konsoliduoti tautinę srovę sudarant tautinės veiklos vadovybę.

Fondo steigimas kilo pasekmėje Chicagoje įvykusio Lietuvos Prezidentui Priimti komiteto nekurių narių sumanymo.

Jadvyga Tubelienė pakviesta L. V. Sąjungos garbės nare.

išrinktoji 15-kos asmenų Lietu-

LIETUVAI VADUOTI SĄJUNGOS VALDYBA

Po bendros konferencijos, išrinkta 15-kos atmenų Lietuvai Vaduoti Sąjungos taryba atlaikė posėdį ir valdybą išrinko iš šių narių:

Pirmininkas — Adv. Olis,
I Vice pirm. — P. J. Žuris,
II Vice Pirm. — M. Vaidyla
Iždininkas — J. J. Bačiunas,
Sekretorius — Dr. Biežis.
Padėjėjas — Jokubynas.

Gražios Lietuviškos Tabor Farm Vaizdai

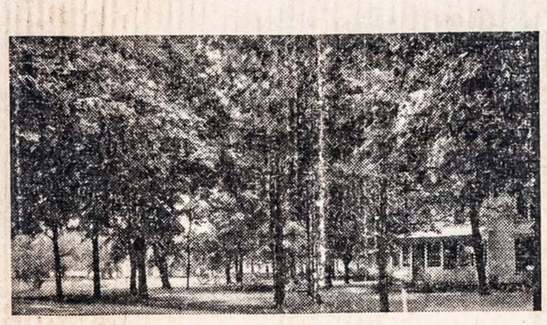

TABOR FARM, Sodus, Mich., žinomo tautininkų veikėjo Juozo J. Bačiuno vasarinio rezorto vaizdai. Ten vasarai apsibuvo Lietuvos Prezidentas Smetona su ponia.

Birželio 7-8 dd. ten įvyko Amerikos Lietuvių tautininkų vadų suvažiavimas.

TRUMPOS ŽINUTĖS
(Iš Musų Laikraščių)

• CHICAGO, Ill. — Birželio 3 trys ginkluoti plėšikai užpuolė P. D. Dargio vaistinę ir atėmė virš 100 dolarių pinigų.

• MENOMINEE, Mich. — V. Franckevičienė, 72 m. amž., nuteista visam amžiui kalėjiman už nunuodijimą savo vyro, 62 m. amžiaus. Jisai buvo nunuodintas Liepos 21 d., 1940 m.

• WORCESTER, Mass. — Šio miesto jauno Lietuvio dailininkas Ričardas Chase-Čižius sulaukė tos garbės kad jo paveikslas, "Auklėjimas Demokratijoje", tapo atidengtas valstijos Mokslo Budinke, Bostone. Atidengimo ceremoniją atliko pats Mass. gubernatorius.

• WATERBURY, Ct. — Birželio 22 d. čia rengiama prakalbos ir piknikas, kuriame pakviesta kalbėti p. Hipatija Yčienė, velionio Martyno Yčo žmona, Dr. Šliupo duktė, gyvus iš Lietuvos. Kalbės ir kiti veikėjai, dainuos choras iš Hartfordo, ir tt.

• GILBERTON, Pa. — Dviejų dingusių vaikinų lavonai surasta elektrikuoti, kuomet jie per neatsargumą susilietė su elektros vielomis. Tai Jurgis Urbonas, 19 m., ir B. Jotkučionis, 17 metų amžiaus.

PAJIEŠKAU draugus Praną Akunę, Bridų k., Šiaulių vals. ir apskr., ir Antaną Kankalį, Keblių k. Abu gyvena Chicagoje. Prašau juos atsišaukti arba apie juos žinančių pranešti. (24)

J. Šaulis 225 Stafford St.
Pittsburgh, Pa.

MIRIMAI

MIRĘ IŠEIVIAI AMERIKOS LIETUVIAI

KESERAUSKIENĖ Agota (po tėvais Petraitytė), pusamžė, mirė Geg. 13, Chicagoje. — Tauragės aps., Gaurės par., Milgauskų k. Amerikoj išgyveno 32 metus.

SKILENSKIENĖ Augustina, 35 m., mirė Gegužės 5, Rochester, N. Y.

BUTKIENĖ Ona, mirė Gegužės 8, Rochester, N. Y.

SELINKA Antanas, mirė Gegužės m., Shenandoah, Pa.

MAZGELIS Antanas, mirė Gegužės m., Shenandoah, Pa.

ŠIMKONIS Jonas, mirė Gegužės m., Frackville, Pa.

LUKAUSKIENĖ Marcijona (po tėvais Tamašauskaitė), 60 m., mirė Geg. 14, Kenosha, Wis. — Raseinių ap., Girkalnio par.

KASPARANAS Kasparas, pusamžis, mirė Geg. 17, Chicagoje. — Panevėžio ap., Krekenavos p., Petriškių k. — Amerikoje išgyveno 34 m.

KAZOKAS Kazys, pusamžis, mirė Geg. 17, Chicagoje. — Vilniaus r., Kalekiemių km.

GRUŽAUSKAS Andrius, mirė Geg. 8, Lawrence, Mass.

BUDRIKAS Juozas, mirė Geg. 10, Cambridge, Mass.

RAGUCKAS Jurgis, 65 metų, mirė Bal. 21. Plymouth, Pa.

STAUPICKIENĖ Genovaitė, 51 m. amžiaus, mirė Kovo 29, Milwaukee, Wis.

GRABAUSKAS Juozas, 57 m., mirė Kovo 16, Detroit, Mich. — Bartnikų par.

PADIMAUSKIS Petras, 56 m., mirė Bal. 9, St. Clair, Pa. — Krosnos par., Naujalaukių k.

GRUBLIAUSKIENĖ Rožė, mirė Geg. 6, Wilkes-Barre, Pa.

GAIDJURGIENĖ Monika, mirė Geg. 4, Hughestown, Pa.

JONAVIČIENĖ Morta, mirė Geg. 8, Wilkes-Barre, Pa.

VEČERKAUSKIAS Juozas, mirė Geg. 10, Hudson, Pa.

BLAŽIS Vincas, 54 m., mirė Gegužės 9, Plains, Pa.

ŽUTAS Antanas, 52 metų, mirė Bal. 4., Lanos, Argentina. — Židikų p., Butakių km. Argentinoj išgyveno 27 m.

ŠNIOKIS Jurgis, 60 m., mirė Geg. 16. — Zanavykų kr. Amerikoj išgyveno 40 metų.

PAZIUNAS Jonas, 69 m., mirė Geg. 13, Laurelton, N. Y.

MISKUNAITIENĖ Ona, 53 m. mirė Geg. 18, Broklyn, N.Y.

ZELENKA Kazys, 60 metų, užmuštas anglies kasyklose Geg. m., Mahanoy City, Pa.

MIKOLAINIUTĖ Florentina, 8 metų, mirė Geg. mėnesį, Shenandoah, Pa.

KUNIGONIS Vincas, 45 metų, mirė Geg. 20, Brooklyn, N.Y.

PUNDZEVIČIENĖ Uršulė, mirė Geg. 14, Great Neck, N.Y.

MAČIENĖ Katrė, 64 m., mirė Geg. 13, Brooklyn, N. Y.

JOVAIŠAS Kazys, 66 m., mirė Geg. 19, Brooklyn, N. Y.

BUTELIAUSKAS Vincas, 50 metų, mirė Geg. 18, Brooklyn, N. Y.

BREIVĖ Adomas, 77 metų, mirė Geg. 1, Binghamton, N. Y. — Panevėžio ap., Kalnikių vienk.

BERŽIS Juozas, 77 metų, mirė Bal. 7, E. St. Louis, Ill. — Šiaulių ap., Luokės par.

JANKAUSKAS Antanas, 72 m., mirė Bal. 6, Tolleston, Ind. Gimęs Dunlo, Pa.

MASIULIENĖ Uršulė (Žemgulytė), mirė Geg. 19, So. Boston, Mass. — Telšių p. Amerikoj išgyveno 31 metą.

VEKTORAS Juozas, mirė Geg. 16, Detroit, Mich.

AMBROSAITIS Marcelinas, senno amžiaus, mirė Geg. 22, Chicagoje. — Raseinių ap. Amerikoj išgyveno 55 m.

BIRGELA Jonas, seno amžiaus mirė Geg. 15, Niagara Falls, N. Y. — Skirsnemunės par. Naujokų k.

DROZDOVSKIS Juozas, pusamžis, mirė Geg. 22, Chicagoje. — Kėdainių ap. Amerikoj išgyveno 34 metus.

PETRAUSKIENĖ Marė (Trilikauskaitė), 49 metų, mirė Geg. 21, Chicagoje. — Lukniškių p., Rudupės k. Amerikoje išgyveno 33 metus.

TAMAŠAUSKAS Kazys, 57 m., mirė Geg. 6, Antigo, Wis. — Trumpaičių k.

HI-SPEED SERVICE STATION
Tires Batteries
Lubrication Wash
F. Stopar & Son
East 185th Street
Prie Shawnee Avenue
Naujoje Lietuvių Parapijoje
IVanhoe 9673 (35)

VISOKIA APDRAUDA
Mes esam pasirengę suteikti visiems pilnas musų patirtas Informacijas ir praktiškus patarimus reikale visokios Apdraudos (Insurance) visai dykai. Todel pirmiau šaukite mus negu ugniagesius (fire-monus).
P. P. MULIOLIS
Vienatinė Vietinė Pastovi Lietuviška Real Estate ir Apdraudos Agentura
6606 Superior Ave. Cleveland HEnderson 6729

JUMS ATEINA 65 METAI AMŽIAUS
JEIGU jus esat penkiasdešimts penkių ar mažiau, mes turim planą dadėti prie jusų Social Security pašalpos, taip kad galėtumet smagiai gyventi suėjus 65 metams. Mes taip pat turim iplną liniją apdraudos nuo užgimimo iki 60 metų amžiaus. Visos jos garantuotos valstijos įstatymais. Informacijų kreipkitės: 739 Guardian Bldg, Cleveland, O. Telef. CHerry 7494. Išrašykit ir prisiųskit šį kuponą:
Name..... Age.....
Address.....
Occupation ..... (13-2)

Nikodemas A. Wilkelis
Laisnuotas Laidotuvių Direktorius
IR BALSAMUOTOJAS
6522 Superior Ave. HEnderson 9292
The Wilkelis Furniture Co.
Rakandų Krautuvė
Visoki Lietuviški Rekordai gaunami čia
6307-11 Superior Ave. ENdicott 2343
N. A. WILKELIS Savininkas
JURGIS ARBUCKAS Vedėjas

SUIMTAS KEISTAS VAGILIUS

Romoje policija sulaikė žmogelį kurio namuose radu surinkta daug įvairių brangių dalykų, kurių žuvimas davė policijai manyti kad vagystes atlieka kokia gudrių vagių gauja. Policija jieškojo ir sekiojo vagilių kurie vogė religiškus brangius dalykus, kielikus, brangius piešinius nuo sienų, kryžius ir kitus religinius dalykus iš privatinių ir viešų muzejų.

Šios vagystės tęsėsi apie keturis metus, bet nebuvo susekta kad nors vienas toks vogtas dalykas butų buvęs paverstas į pinigus.

Italijos policija prašė kitų šalių policijai sekti šių daiktų vagilius. Išrodė labai paini padėtis, iki vieną dieną, nesenai, 14-kos metų vaikas savo geru patėmijimu iškėlė viską į viršų.

Tas vaikas nuėjo į vieną nedidelę bažnytėlę Romoje pasimelsti už savo sergančią motiną. Jisai patėmijo tuščioje bažnyčioje vieną senyvą švariai pasirengusį, žilą žmogelį čiupinėjant senoviską iš 15-to šimtmečio stovylą, nuo kurios ta bažnyčia buvo pragarsėjus.

Tam žmogeliui išėjus vaikas pamatė kad stovylėlės nėra. Tą atsitikimą jir pranešė kunigui, kunigas policijai, ir, nuo to vaiko apsakymų, policija po savaitės laiko tą žmogelį susekė. Pasirodė tai buvo švelnaus budo, lėtas, žemos kalbos raštinės tarnautojas. Nuėjus su juo į jo gyvenamą butą policija užtiko tokį grobį kad net akys policininkams iššoko.

Jo buto du kambariai buvo nukrauti, sienos nukabinėtos įvairiais brangiais vogtais dalykais kurie dingdavo iš bažnyčių, koplyčių, muzejų. Aplink jo lovą buvo apstatyta tuzinas Šv. Marijos stovylų, lentynos nukrautos kielikais ir sienose kabojo įvairųs brangųs šventi atvaizdai.

Tas žmogelis verkdamas pradėjo prisiekauti: "Kaip Dievas yra mano teisėjas, aš esu geras krikščionis. Aš niekad nesu vogęs savo gyvenime. Aš šiuos dalykus tik pasiskolinau pridavimui grožio mano vienišam gyvenimui. Mano pomirtiniame rašte yra pasakyta tą viską sugrąžinti į vietas kur jie priklauso".

Policija neuždarė jį kalėjiman, bet mandagiai išsivedė ir nuvežė pas vieną žymiausių šalies specialistų ištyrimui jo proto.

AMERIKOS INDIJONAI

Dabartiniu laiku Suv. Valstijų ribose randasi apie 360,000 Indijonų. Apie 1980 metus, sakoma, jų skaičius pakils iki 750,000. Del to nekurie Amerikonai bijodami kad Indijonai nesiplatintų perdaug nori pasiulyt jiems praktikuoti gimdymo kontroliavimą.

Vienas Amerikonų laikraštis del to pastebi, jeigu gimdymų sumažinimas išspręstų Indijonų bėdas ir vargus, kurių jie sulauks perdaug privisę, tai tą patį privalo naudoti ir baltieji Amerikos gyventojai, kurie iš Indijonų atėmė jų žemę, o patys neišsprendžia savo ekonominio klausimo, nemoka šalies tinkamai tvarkyti, ir gyvena skurde.

•BĖGYJE 24 metų nuo 1917 iki 1941, Amerikos geležinkelių kompanijos apleido 25,191 mylių bėgių ir nutiesė naujų bėgių tiktai 10,556 mylių.

Dirva dabar yra pigiausias darbininko liuoslaikio draugas; platinkit ją tarp savų.

Distributed through the Committee to Defend America by Aiding the Allies

AND NEVER THE TWAIN SHALL MEET

* * *

ŠALIES GINKLAVIMO EIGA

Kaip smarkiai pakilo šalies ginklavimo darbai parodo šios skaitlinės:

1940 m. Kovo mėnesį išdirbta visos šalies dirbtuvėse 287 lėktuvai. Šymet Balandžio m. išdirbta jau 1427. Dadėjus šių metų Gegužės mėn. išdirbtus lėktuvus, viso jų pagaminta jau apie 10,500 per metą laiko.

Lengvieji kariški atnkai išeina iš dirbtuvių jau po 150 per mėnesį. Apžvalgymo karai išdirbami po apie 400 per mėnesį.

Statoma 17 didžiųjų karo laivų, 12 daugiau orlaiviams vežioti laivų, 54 greitų kreiserių, 199 laivų naikintojų ir 78 submarinai.

Iki šiol jau valdžia išdavė užsakymų už virš 15 bilijonų dolarių. Išrengta 1,625 naujos dirbtuvėms įvairiems specialiams darbams surištiems su šalies gynimu.

•ŠEŠIOS Europos valstybės turi kolonijas Afrikoje. Jos yra Anglija, Prancuzija, Italija, Belgija, Ispanija ir Portugalija.

•AUTOMOBILIŲ ir trokų Suv. Valstijose kas met sumeta į seną geležį apie pustrečio milijono sudėvėtų automobilių.

POTVINIO NUOSTOLIAI PENNSYLVANIJOJE

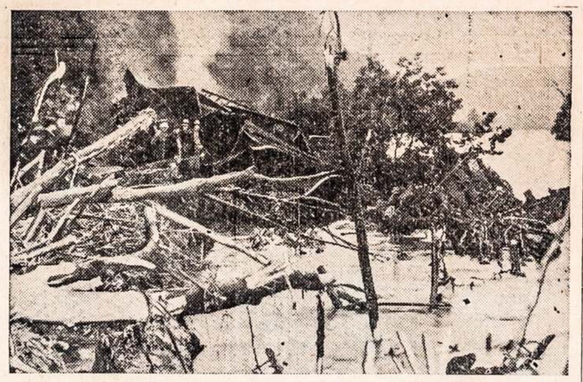

Roaring waters of the Youghioghenny river, sent far over its banks by a three-day continuous rain, washed out the tracks of the P. & L. E. railroad and sent this freight train plunging into the river at Dickerson Run, about 30 miles from Pittsburgh. The three-man crew was riding in the engine cab and narrowly escaped death.

Per tris dienas ištisai lijus, išsiveržė Youghioghenny upė, ir kitos upės Pittsburgho srityje. Šis vaizdas parodo potvinio pasekmes prie Dickerson Run, apie 30 mylių nuo Pittsburgho.

SUIMAMI NAZIAI JUREIVIAI

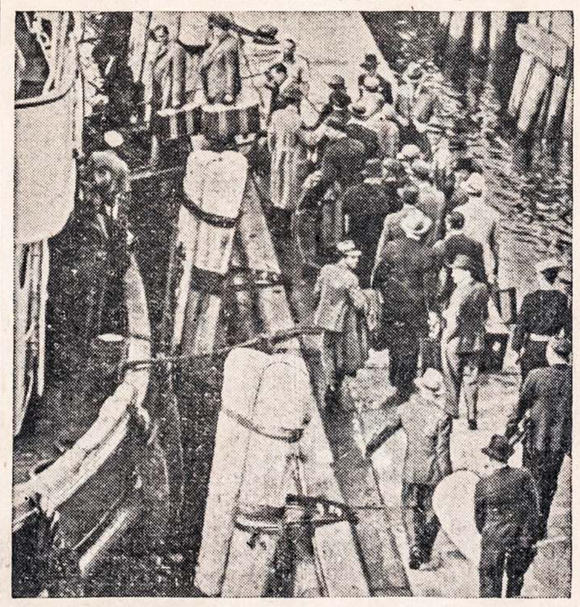

In another direct anti-Nazi move, government agents rounded up more than 160 stranded Nazi seamen for shipment to American "concentration camp or camps." This soundphoto shows some of those seized boarding a cutter at New York, en route to Ellis Island for detention.

Valdžiai pradėjus veikti prieš nazius, suimta dar 160 nazių juriningų išgabenimui į Amerikos koncentracijos stovyklas. Vaizde matomas buris suimtųjų, kurie gabenami į Ellis Island.

Ekonominis Patarėjas

Isadore Lubin, commissioner of labor statistics, who has been called in by President Roosevelt as his economic advisor on the $7,000,000,000 lend-lease program.

Isadore Lubin, darbo statistikų komisijonierius, kurį Prezidentas Roosevelt pakvietė savo ekonomišku patarėju prie septynių bilijonų dolarių skolinimo-nuomavimo programo.

• KETURIOS didžiausios vario kasyklos Suv. Valstijose kas metą duoda po 80 milijonų svarų vario. Jos kartu sudaro visą pusę šioje šalyje iškasamo vario.

AR JAUČIATĖS NUVARGĘ—BE VIKRUMO?

Skauda galvą—išpusti viduriai?
Kada tik užsikemša jusų žarnos, išpunta viduriai, dvokia kvapas, aitrumas, užkietėjimas, tuoj naudokit FEEN-A-MINT. Tai malonaus skonio liuosuojantis kramtomas gumas, švelniai bet tikrai liuosuoja vidurius. Imkit einant gult. Ryte jausite tikrą palengvinimą ir atgausit vikrumą. Jaunų ir senų milijonai naudojasi nebrangiu FEEN-A-MINT. Jis tinka ir jusų šeimai. Nusipirkit FEEN-A-MINT šiądien.

PER TVORĄ PASIŽVALGIUS

POETAS Šnypštpernosis pasirodė su šiuo kuriniu:

Tautininkai smarkųs vyrai;
Iš vieno vis tris padaro.
Komunistai gi kasdieną
Iš trijų padaro vieną.

JO draugas Pumpernikelis, neatsilikdamas, kloja štai ką:

Kokis darosi čia biesas
Kad pabėgo narsus Hessas?
Kodel nazių velnias tr..čias
Pas Anglus dabar toks svečias?

BROLIAI katalikai bijosi gimdymo kontrolės: sako, ji žmoniją sunaikinsianti. Bet gimdymo kontrolė neturi jokios įtakos asilų veislei: vienas jų gema kas minuta. Ji tiek gaji ir didelė kad net pliki faktai jos nesunaikina. Aną dieną skaitau komunistų Vilnyje: "Lietuvoje dabar liaudies valdžia".

Kada gi Lietuvos liaudis tą valdžią kurė?

VINCUKS jau sudrebėjo. Į tautininkų ir katalikų veiklą pasižiurėjęs, Vilnies redaktorius jau nesako "bergdžias darbas", bet krupteli: "Reikia sakyti, butų klaidinga tvirtinti kad tos pastangos visai veltui eina."

Vincukas, turbut, pasiklausė Vilnies administratoriaus kiek jų skaitytojų šymet užsimokėjo....

PUSTAPĖDIS Margutyje pastebi įdomią Lietuvių kalbos filologinę savybę: Jauną mergaitę, sako, vadinama piemenaite; kiek paaugusią — lelija, rožyte, rutele, bet kai apsivedus pasensta tai visi tą pačią esybę vadina ragana!

JAPONAS, į Ameriką pasižiurėjęs, sako: "Butų gerai eiti obuolių vogti, bet bijau kad pasturgalis nenukentėtų..."

STALINAS, sakoma, labai mėgstąs kopustus. Jurgis Durnelis sako, butų gerai jei kurį rytą jais paspringtų.

KAPITALIZMO sistema nedavė Karoliui Marksui duonos, bet davė laisvės parašyti Komunistų Manifestą ir Kapitalą.

Karolio Markso sistema Lietuvoje neduoda Lietuviui duonos, bet neduoda nei laisvės rašyti ką mano ir galvoja.

Kuri sistema, brolau, geresnė?

MARGUČIO Pustapėdis gerai klausia:

Socialistai Smetonos neskaito Lietuvos Prezidentu, nes jo seimas nerinkęs, bet, štai, seimas išrinko Jurgelionį SLA. organo redaktorium, bet "pijušininkai" nuvertė. Tai, ar Bajoras dabar gali vadintis teisėtu redaktorium?

KRETOS salą pirma puolė Vokiečiai, o paskui Italai. Pirma didelis šuva, o paskui ir kalė.

APIE lakuną Lindberghą istorija ar nepasakys: Vienusyk skrido kaip sakalas, bet vėliau nutupė kaip vabalas.

V.

DIDELĖ LIETUVIŠKA
VAISTINĖ
C. Pakeltis Pharmacy
1001 East 79th Street
(Kampas Crumb Ave.)

Užlaiko visokias namines ir importuotas gyduoles nuo visokių ligų, kaip tai nuo aštraus užsisenėjusio Reumatizmo, nuo įvairių žaizdų, dedervinių, vidurių nevirškinimo, užkietėjimo, kosulio, kataro, lytiškų nusilpnėjimų, visokių lytiškų ligų, nerviškumo, nemigės ir kitokių.

C. Pakeltis Vaistinė
1001 E. 79 St. Cleveland, O.
Telefonas ENd. 8533
Vaistinė atdara 7 dienas savaitėje.

JUSŲ REIKALAMS
Dabar laikas apsipirkti prie namų reikalingus geležinius padargus prieinama kaina. Taipgi užlaikom maliavas, sėklas ir kt.
ALUS ĖMIMUI NAMON.
Albert Marks
4520 Superor Ave. (27)

BEAUTY SALON
Moterys: Permanent Waves ir kitokį plaukų ir galvos padabinimą gausit pas mus
Frances Beauty Salon
825 East 185th St.
KEnmore 6655
Mano vieta puikiai įrengta ir smagi užeiti. (35)

GERA VAISTINĖ
Gaukit čia Stomach Caps, gydo nuo riemens, prarugusio skilvio ir kitų negerumų paeinančių nuo vidurių netvarkos. Darom receptus, turim puikiausių muilų, cigarų, ir saldžių gėrimų. Musų skilvio vaistai parsiduoda po $1, visa dėžė ir 28 caps. (31)
REMY DRUG CO.
7408 Wade Park Ave.
Kampas Addison, Cleveland, O.

Ar tai pirmas kartas jusų buris taip sykiu busu vyksta į išvažiavimą?

Visai ne! Mes naudojam Cleveland Railway Chartered Coaches į pikniką važiuot per eilę metų. Daug smagiau.

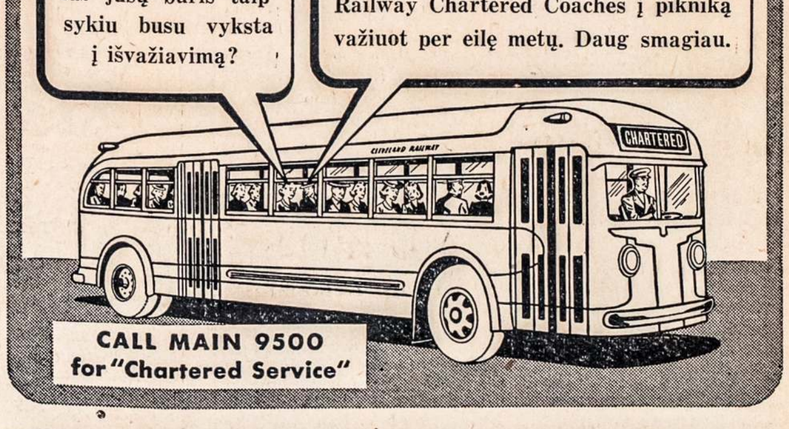

CALL MAIN 9500 for "Chartered Service"

Gala Opening Week June 14 to 19 Benny Goodman and his orchestra

Dance NIGHTLY TO FAMOUS RADIO BANDS

"All the fun in the world" is yours at Cedar Point, the largest vacation resort on the Great Lakes. Seven miles of sandy beach extends out into the blue waters of Lake Erie.

Hotel Breakers, with 1,000 comfortable, outside rooms, offers you restful relaxation. Moderate rates . . . excellent cuisine. Every popular outdoor and indoor sport and amusement await you, including fishing, boating, riding, tennis and golf. Special attraction . . . Ohio's most beautiful summer ballroom. Endless fun for all the family, for a day or the entire summer.

Easy to reach, via U. S. Route 6, Ohio 2, midway between Cleveland and Toledo. Rail or bus to Sandusky. Steamers from Cleveland and Detroit.

Ask for folder. CEDAR POINT-ON-LAKE ERIE, SANDUSKY, O.

THE PLAYGROUND OF THE GREAT LAKES • JUNE 14 THROUGH LABOR DAY

Dienos Klausimais

Redaktorius—K. S. KARPIUS—Editor 6820 Superior Ave., Cleveland, Ohio

●

BIRŽELIO 15-ta — metinės sukaktuvės nuo Lietuvos tragingo patekimo raudonų Maskvos despotų okupocijon — privalo sužadinti kiekvienam Lietuviui pasibjaurėjimą tokia valdžios sistema kuri veidmainingai skelbia "laisves", "lygybes", bet kuri visu žiaurumu pamina silpnesnes už save šalis; pasmerkimą tokių valdovų kurie po priedanga "apsaugos" mažoms tautoms atnešė joms pražutį, naikinimą, o gyviems skurdą, kalėjimą ir vergiją.

Kiekvienas Lietuvis privalo tikėti kad ta despotiška verguvė užmesta musų tautai yra tik laikinas apsireiškimas — kad visa ta sistema žlugs su baisiu trenksmu ir subirės į dulkes. Ji nėra nuolatinė, ji yra tik įkaitusio proto išdava, palaikoma ugnimi ir kardu.

Kiekvieno Lietuvio priderystė yra užsidėti sau kokią nors mėnesinę, ar metinę duoklę musų pavergtos Tėvynės Lietuvos vadavimui — arba padaryti vienlaikinę auką, kuri bus šautuvas, ar kulkosvaidis, ar kanuolė Lietuviams išmušti tuos nuožmius despotus iš savo Tėvynės, valandai atėjus!

Daugelyje musų kolonijų Amerikoje šios sukaktuvės minima griežtais protestais prieš maskolių okupantus Lietuvos. Kurie Lietuviai negali dalyvauti tokiuose protesto mitinguose, jie privalo padaryti sau viršpaminėtus pažadus, ir savo aukas siųsti **Lietuvai Vaduoti Sąjungos Fondui**, kuris šiomis dienomis įsteigtas kaipo bendras tautinės visuomenės fondas.

●

TAUTINĖ Amerikos Lietuvių visuomenė pagaliau stojo į rimtą ir platų Lietuvos Nepriklausomybės vadavimo darbą. Šiame Dirvos numeryje ant 1-mo puslapio telpa pranešimas apie to darbo pradžią, kuri paremta ne vien žodžiais, ne tik gerais norais bet ir gausia suma pinigų ir visų tautinių jiegų sukonsolidavimu.

Iki šiol paskirai ėjęs veikimas tautinėje srovėje buvo tik pasiruošimas šiam didžiam darbui, kuris įkunytas Tabor Farmoje, Sodus, Mich., musų žymaus tautinio darbuotojo, Juozo J. Bačiuno, vasariniame rezorte.

Tautinių veikėjų suvažiavimas, įvykęs tenai Birželio 7-8 dd., užgyrė Chicagoje įsteigtą Lietuvai Gelbėti Tautinį Fondą. Patyrė kad tas fondas imasi organizuoti Lietuvai draugus Amerikiečių tarpe, ir kad tam darbui — propagandai ir vajui — turi užtikrintų pinigų apie $5,000.

Įsteigta Lietuvai Vaduoti Sąjunga, ir ten pat konferencijos dalyviai sudėjo apie $2,300.00.

Ši Sąjunga ir Fondas veiks greta vienas kito, Lietuvos ir Lietuvių tautos geriausiems interesams, savo darbo planus ir pastangas taikydami prie Lietuvos Respublikos Prezidento Antano Smetonos darbo už atstatymą Lietuvos nepriklausomybės.

Kolonijų komitetai kurie turi savo iždoase pinigų Lietuvos gelbėjimo ir pabėgėlių šelpimo reikalams ir nežinojo kur juos siųsti, arba nepasitikėjo kitiems fondams, dabar gali susirašyti su Lietuvai Gelbėti Tautiniu Fondu ir Lietuvai Vaduoti Sąjunga ir gaus platesnių informacijų apie visus šių organizacijų tikslus.

Rašykite: Mr. Anthony A. Olis, L. V. Sąjungos Pirmininkas, 134 N. LaSalle Street, Chicago, Ill.

●

PAŠALINTAS Tėvynės redaktorius Kl. Jurgelionis išleido savo pažadėtą Tėvynės Balsą, kuriame savo įžanginiame straipsnyje pasisako jog tęs savo pradėtą darbą — savo pažiurą į gyvenimą, ir savo kovą prieš dabar valdančią kliką Susivienijime Lietuvių Amerikoje, kuri jį iš Tėvynės redakcijos neteisėtai išstumė.

Jurgelionis, straipsnyje "Piktam Vėjui Pučiant", išdėsto visas aplinkybes kuriomis pateko į Tėvynės redaktorius, kas įrodo visą Grigaičio, socialistų vado, skymavimą, politikavimus ir sauvališką vedimą SLA. valdymo politikos, savo ir tos klikos geriausiems interesams.

Reikia pripažinti kad šis Jurgelionio laikraštis žymiai prisidės prie atliuosavimo Susivienijimo iš tos klikos glėbio, kuri organizaciją valdydama taip "nuvaldė" kad pagaliau pradėjo griebtis visokių "ekonomijų", bet ir jas iš kito galo ėmė vykdyti, kaip Jurgelionis nurodo.

Bagočiaus-Viniko-Grigaičio-Gugio klika reikia šluoti laukan iš Susivienijimo, jei norima ta musų organizacija palaikyti ilgiau ir gauti daugiau narių.

Tautinė srovė, rimtai žiurėdama į SLA. ateitį, turi progą atgrąžinti organzaciją į tas rankas kurioms Susivienijimas priklausė, dabar, kada atėjo laikas šluoti sauvališką ir savanaudę kliką iš SLA. vadovybės.

Reikia tik rimtų, padorių, visuomenei ir organizacijai dirbti norinčių ir mokančių asmenų sąrašą sudaryti ir eiti prie tikslo rimtai.

●

•DABAR, kalbant apie uždėjimą naujų taksų visiems Amerikos gyventojams, sukėlimui pinigų šalies ginklavimo reikalams, nekuriose valstijose prasideda bruzdėjimas ir reikalavimai kad valstijų valdžios mažintų taksus. Iki šiol, nuo depresijos dienų, kuomet buvo didelės armijos žmonių be darbų, politikieriai stiprindami savo mašinas pridarė įvairių politiškų vietų, į jas prisodino daugybes bereikalingų žmonių, kuriuos valstijų, apskričių ir miestų žmonės turi šerti. Daugelį tų vietų panaikinant galės buti taksai sumažinti.

●

•GELEŽINKELIAI Suv. Valstijose ir Kanadoje 1940 m. pervežė 600 milijonų svarų sprogstamų medegų, bet neįvyko nei vieno nelaimingo atsitikimo. Tai buvo 14-tas metas paeiliui geležinkelių istorijoje kad nuo to nežuvo nei vienas žmogus.

KAS KĄ RAŠO

(Spaudoje Pasidairius)

Rašo Vyt. Širvydas.

Lietuviška Knyga Amerikoje

Žymus Lietuvos rašytojas, dabar mokytojaująs Lietuvių Marianapolio Kolegijoje, aną dieną pareiškė turįs apysakų ir novelių rinkinį, kurį jau galėtų spaudai duoti jei rastųsi leidėjas.

Lietuvių Katalikų Federacijos kongrese, Rugp. 7 d., bus skaityta referatas "Lietuviškos knygos leidimo klausimas Amerikoje".

Tokiu budu, knygų leidimo klausimas pribrendęs ir rištinas. Kaip ir kuriuo budu — priklausys nuo kiek Lietuviškos knygos mėgėjų mes Amerikoje turime. Gal teks du budai pavartoti: 1) telkti narius-prenumeratorius į Tėvynės Mylėtojų Draugijos tipo organizacijas, ir 2) sudaryti burelį pasiturinčių Lietuvių norinčių knygų leidimą finansuoti, iki įdėti kaštai sugryš.

Butų gerai kad TMD. pasiimtų uždavinį sukelti finansų (reikėtų gal apie $2,000) išleisti Lietuvos Istorijos pirmą tomą, kurį turi paruošęs Lietuvos Pasiuntinys Prancuzijai, p. Klimas. Iš aprašymo aišku, autorius išsamiai musų senovės istorijos laikotarpį apėmęs. Pasistačius užbrėžtą tikslą — leisti tam tikrą, visiems skelbiamą knygą, TMD., gali buti, susilauktų duosnesnės paramos visuomenėje negu iki šiolei.

▾▾▾

Gal Reiktų šalčiau?

Chicagoje įvyko kelių įžymesnių Lietuvių ir Lenkų susirinkimas pasikalbėti abiejų tautų reikalais. Musų spaudoje karštai del to pasišokta ir pasišvaistyta "Liublinos unijos" priekaištais.

Apie Lietuvių ir Lenkų pasitarimus, gali buti, reiktų šalčiau kalbėti. Šiadien daugeliui aišku kokia Europa bus po karo: ji nebus tas viena su kita mažų tautų besiergeliuojąs rezginys, kurį Versalio sutartis sudarė. Politinę laisvę pasitikrinusios, Europos tautos privalės tą laisvę pažaboti tinkamesniam ir sveiko proto reikalavimams atsakančiam ekonominiam sutvarkymui. Tuo atžvilgiu daug kalbama apie "regionalį" Europos pertvarkymą.

Tokiu budu, per grabę nešokus nereikia šaukti "op!" Reikia pasitarimų daryti ir jais naudotis didesnei Lietuvos naudai. Mes šalininkai bendradarbiavimo su Latviais ir Estais. Nėra abejojimo, kitaip dalykams persitvarkius Lietuva Europoje bus bendradarbė net Lenkijos, Rusijos ir Vokietijos. Kitaip, Europą valdys arba suirutė, arba diktatorius.

IŠ TIKRŲ šaltinių patirta kad Lietuvos bolševikų partijos centro komitetas su komisarų taryba yra išleidęs slaptą įsakymą valstybinių įstaigų kadrų skyrių viršininkams kad valdininkais į įstaigas pirmon eilėn butų priiminėjami žydai, o antroje eilėje — Lenkai. Tuo tarpu Lietuviai laikomi bolševikiškai tvarkai nepatinkamais ir į atsakingas vietas Lietuviai priimami tik įsitikinus jų visišku atsidavimu okupantams.

PAVASARIS RIMUOS

(V. Ališas)

Pavasaris pumpure gimė.
Sulos sklidina beržų tošis.
Pridėsiu — ir vien tik del rimo:
Lyg aušros, suaižėjo rožės.

Pailsęs zefyras supuoja
Lizdelį pilkos raudongužės,
Kuris su buities įstabiuoju
Vyksmu tarp žiedų susigužęs.

Skubėdami kaž kur, kažin ko
Sparnai prašmėžuoja pro šalį.
Paskui skardžiai krume surinka
Laiminga dagilio patelė.

Tuo tarpu iš žiedo taurelės —
Ak, rimui vistiek kokio žiedo —
Sužvilgčiojęs šaltas lašelis
Į dvelkiantį vėją nurieda.

Tą drungną žiedais padvelkimą
Pajutę, net kvapą sulaikom:
Pavasaris pumpure gimė,
Tai gims ir širdyj jisai — štai kas!

TIES DIENŲ PIRAMIDĖM

(V. Ališas)

Po audringos nakties, po klaikios darganos
Lyg bedalio malda — graudus rytas.
Ak, bent jis su tavim po klevais parymos,
Kaip našlaitis, į lietų išvytas.

Ir užsuko į čia tiek žavingų dienų,
Tiek pro šičia kaž kur nukeliavo,
Kad procesiją tą ir dabar vis menu,
Menu skolintom lupom — ne savo....

Kam, viliodams mane, jas grąžint ketini?
Nutekėjusi upė negryžta....
Aš žinau kad tie metai, tie metai keli
Jau nusinešė mano jaunystę.

Ir tenai už ribos — ją pavargus akis
Vos įžvelgt horizonte begali —
Tenai liko tarp miegančių palmių šalis,
Pasigrobus gyvenimo dalį.

ALPIS

KĘSTUČIO IŠLAISVINTOJAS

(ISTORINĖ APYSAKA)

• • •

K. S. Karpius.

(Tęsinys iš pereito nr.)

IX.

ALPIS IR VARYTĖ

KAUNO pilies nelaimė paliko Trakus ir Vilnių susirupinime — nes kryžiuočiai pašalino sau iš kelio galingą pilį, ir gali, vėl susistiprinę, pulti Trakus arba Vilnių, arba abudu. Krikščioniškoji Europa, gavus gandus apie Kauno pilies sunaikinimą, noriai teiks ordinui daugiau paramos sunaikinti paskutinius pagonų stipriausius lizdus.

Galvojo visi, galvojo ir Alpis. Ir štai ką jis, įsidrąsinęs, Kęstučiui pasiulė:

— Kunigaikšti, privalėtume, nieko nelaukiant, statydinti naują pilį, ten tarpušakyje kur Nevėžis suteka į Nemuną, pastojimui kelio Vokiečiams gilyn į Lietuvą veržtis, iki Kauno pilis bus vėl atstatyta, didesnė ir galingesnė.

Šis sumanymas kunigaikščiui patiko, bet jis neduodamas suprasti savo jaunam patarėjui kad jo pasiulymą tuoj priima, prabilo:

— Pagalvosim apie tai, pagalvosim....

Betgi daug galvoti nereikėjo. Kęstutis tik norėjo tą mintį patiekti Algirdui, ir tuoj bus imamasi darbo.

Algirdas buvo išvykęs iš Vilniaus į Smolenską, taigi Kęstutis nekantriai laukė iki jis sugryš, ir ruošėsi skubėti į Vilnių apkalbėti pilių statymo ir atstatymo reikalą.

* * *

Pavasaris ėjo miškais, ežerais, žeme, debesimis ir erdvėmis.

Nepraėjo jis nepalikęs savo žymių.

Žaliuoja ir žieduose skęsta Kęstučio pilies sala. Ežere kitos salos ir salukės žaliuoja-mirga, ir vilioja jaunuolius leistis valtimis į ežerą, plaukioti, vandravoti.

Atėjo Rasos-Saulės šventė, jaunimo taip laukiama Gėlių šventė. Visi sujudo, subruzdo, pralinksmėjo, ypač jaunimas. Pasipylė didis Galvės ežeras jaunaisiais, kurie valtis papuošę vainikais ir žaliomis beržų šakomis išsiirė į plačius ežero plotus. Krykštavimas, dainavimai aidėjo visomis pusėmis, atsimušdami į miškų sienas aplink ežerą; jaunimo sveikinimaisi valtims viena pro kitą prasilenkiant užėmė svarbią tos dienos apeigų dalį; visas vandens paviršius siubavo-margavo judančiomis ir svyruojančiomis žiedų ir žalumynų puokštėmis.

Vienose valtyse irstėsi vaikinai, kitose mergaitės, su savo draugėmis palydovėmis; kiekviena valtis lenktyniavo su kitomis savo papuošimais.

Trakų pilies vyrai jaunuoliai, smarkųs ir šaunųs, savo valtimis išsivarė gana toli nuo pilies, aplankė ne tik v... salų plotus, bet pasiekė ir tolimiausias ež...ro užuolankas, įdomumo traukiami, ko jieškodami, daugiau pamatyti geisdami ir tikėdami, nes ta diena tik tam ir buvo.

Štai, tolokai į šiaurvakarius nuo pilies, Alpis su savo draugais pamatė link jų artėjančią didoką valtį, kurios išpuošimas buvo gražiausias, kurioje sėdėjo penketas mergaičių. Dvi jų irė valtį, viena vadovavo kelią, dvi šiaip sau sėdėjo. Valtis, mergaičių rankom nesmarkiai varoma tingiai slinko vandens paviršium. Jos ir nesiskubino niekur, tik plaukiojo apsidairinėdamos.

Lėtai vandenį pjaudama mergelių valtis slinko pro Alpio ir jų jaunų draugų valtį. Taip pasitaikė kad toms valtims reikėjo viena pro kitą praeiti, pakliuvus salukių tarpe. Pro mergelių šalį irdamiesi vyrai sulaikė savo irklus, kad prasilenkimas užsitęstų kuoilgiausia, kad galėtų prisižiurėti į pro šalį praplaukiančias linksmas mergaites. Mergaitės tačiau vairavo pirmyn, nerodydamos jokių žymių savo darbo sulėtinimo. Dvi valtys viena pro kitos šalį praslinko lėtučiai, kaip dvi gulbės tingiai plaukdamos-prasilenkdamos. Merginų valtyje, po aukštu lanku, gėlėmis apipintu, sėdėjo regimai prakilnesnė už kitas, viena mergaitė, kurion ir nukrypo Alpio akys.... Tos kitos buvo, kaip jie suprato, jos tarnaitės.

Ta mergaitė taip pat įbedė akis į Alpį, kuris sėdėjo savo valties gale, paskirai nuo kitų draugų. Jiedu vienas kitą taip nepaleidžiamai akim pralydėjo kad to apsireiškimo neliko nepastebėję ir Alpio ir tos mergaitės palydovai ir palydovės.

Po vainiko lanku sėdinti mergaitė turėjo savo glėbyje didelę puokštę gėlių. Jos palaidi, vėjo gyvai taršomi tamsoki plaukai draikėsi po vainiku rutų ir kitų žieduotų gėlių paspausti. Jos veidas išrodė jam toks rimtas, skaidrus ir malonus, ir jos žvilgsnis ir vogtinai sudaryta šypsa taip buvo kerėjanti, kad norėjosi sulaikyti valtį, prislinkti artyn prie mergelių valties ir tą gražuolę nors kokiu žodeliu prakalbinti....

Tačiau, nepažystamus užkabinti nebuvo priimta, ir jeigu tiko tai tik kokį nors paviršutinį ištolo pasveikinantį žodį pasakyti, vieniems pro kitus prasilenkiant. Kiekviena valtis turėjo sau laisvai pluduriuoti neužkliudoma, ir štai jiedu vėl vienas kitam iš akių dingo. Ar pasveikino Alpis nors vienu žodžiu tos valties keleives? Ne, jis nepajiegė žodžio iš savo lupų išspausti kai jo akys paregėjo tą kurią taip netikėtai jam ežeras atnešė.

Alpiui tas matytas veidas buvo lyg saulė naujai jam patekėjus; visas dangus jam pasidarė giedresnis; vandens paviršius prablizgo skaisčiau, ir naujos jiegos jame užgimė. Nenorėdamas nuduoti savo draugams kad liko tos mergaitės sužavėtas, jis neklausė jų kas ji tokia.... Juk jie taip prasilenkia jau kelintą valtį, kuriose buvo pilna mergaičių, linksmai dainuojančių, į juos žiurinčių.... ir jas kiti vaikinai taip pat pakalbint norėjo....

Artėjo vakaras, kurio jaunieji laukė. Tai buvo ta iškilmių naktis, kuri krikščionybei į Lietuvą atėjus tapo paversta Joninių naktimi.

Dar Alpis nei nežinojo kas toliau tą dieną dėsis, tačiau jo draugai pasuko jų valtį į tą pusę kur reikėjo — link vienos didokos salos Galvės ežere, prie kurios suplaukė desėtkai valčių ir šimtai jaunimo — vaikinų ir mergelių.

Tai naktis kurios metu, per pat vidurnaktį, kaip seni Lietuvių padavimai sako, laimingieji gali matyti paparčio žiedą pražydint, o tie kurie tą žiedą gauna pamatyti įgauna daugiau išminties.

Alpis, kuriam ši šventė buvo mažai žinoma, vos iš jaunų dienų šiek-tiek atmenama, dabar visu susikaupimu ja įdomavo, nes jis jau buvo paliestas paslapties — meilės paslapties, kuriai iškaiškinimo ėmė pradėjo. Girdėdamas savo draugus kalbant apie tos nakties iškilmę — laužo deginimą toje saloje, paparčio žiedo jieškojimą per pat vidurnaktį, norėjo patekti į tą salą kuogreičiau — bet savotišku slaptu troškimu: jam rupėjo ten rasti tą jo matytą mergaitę, nes iš savo draugų patyrė kad ten susirenka vaikinai ir mergaitės išvien.... Jis jau įsitikino kad ji ten bus, nes juk tai jaunimo vakaras, ir ta sala jaunųjų sueigos vieta. Kitaip ir negali buti — ji su savo draugėmis ten pribus!

Taip ir atsitiko. Sala prigužėjo jaunimo. Plito, aidėjo didžiausis klegesys, juokai, kalbos apie paparčio žiedą ir kitus tos nakties burtus. Vaikinai jau gatavai turi sukrovę laužą — artimiausieji anksčiau atvykę nuvilko, sunešė, sukrovė sausas šakas ir medelius — nes be laužo ne šventė.

Pradėjus temti, visi rinkosi aplinkui laužą, vyrai laikydamiesi vienoje pusėje, mergaitės kitoje.

Ar yra čia ta Alpio išsvajota mergaitė ir kaip jis ją vakaro metu pažins?....

Aukštas budamas, dar stengėsi aukštėliau stoti, per kitų galvas stiebėsi, dairėsi, žiurėjo į mergaičių pusę, tarp virš šimto mergaičių veidų norėjo surasti vieną veidelį kuris jo akyse pasiliko.... Nekantriai jis malėsi tarp kitų vyrų, pereidamas iš vieno eilės galo į kitą, vis jieškodamas, jieškodamas....

(Bus daugiau)

VIETINĖS ŽINIOS

TRAFIKO ĮSTATAI

George J. Matowitz, Chief of Police.

Yra daug skirtingų nuomonių apie trafiko įstatymus ar jie reikalingi ar ne. Daugelis tik kad yra perdaug įstatymų važiuojantiems, kad pergriežtai jie vykdomi ir kad trafikui butų taip pat gera be daugumo tų suvaržymų. Vienas motoristas, kuris atsižymėjo rekordu saugaus ir sumanaus važinėjimo, kitaip į tai žiuri. Jo nuomone, trafiko įstatymai parašyti kaipo taisyklės tvarkesniam naudojimui musų gatvių ir kelių. Šį budą pripratinti gerą važinėjimąsi reikalinga paremti sistema pabaudų kad taisyklių butų prisilaikoma.

Kita rimta problema moderniškame trafike yra tai išvystyti atsakomybę už pėkščiųjų apsaugą ir apribojimas motoristų teisių. Kiekvienas žino kaip pėkščias žmogus neapgalvotai išstato savo gyvastį pavojun ir kad nuo motoristo priklauso išvengimas nelaimės.

Tikima kad vykdymas draudimo pėkstiems skerečiotis per gatves nepaskirtose vietose išmokins ir pėkščiuosius daugiau apsisaugoti gatvėse.

DIDELIS PIKNIKA
Rengia Lietuvių Moterų
NEUROS FARMOJ —
Žinomoje vietoje — patogioj
Dovanos prie įžangos tikieto.
Bus visokių gėrimų
Įžanga 20c.

THE BIG I
ICE CREAM HEA
7023 Superior Avenue
SODAS — SUNDAES —
DVIDEŠIMTS RUSIŲ IR SKONIŲ
Sandwičiai — Lengvi

WESTMAN & C
5923 Euclid
SPECIALISTAI VEST
Visokios Gėlės ir Vainikai
Kirstos Gėlės — Corsa
HEnders

STUDNEY'S
Superior ir kam
Gaso, Aliejaus,
Kreipkitės p
Atliekam Automobilių M
NAUDOKITES MUSŲ LENGVU

STEVE'S
6510 Wade
685 East
HI-SPEED G
Automobiliams ratams
Atdara nuo 7

ELSIE KI
Virš 20 metų patyrimo.
GĖLĖS VISIEMS REIKALA
Naujagimiams Vestu
Vainikai Vestuvėms. Gėlės
10520 Carnegie Ave.
Pristatom su automobiliais.
Atdara Vakarais. Sekm

DELLA C.
JAKUBAUSKIENĖ—Laisn
REIKALE VEŽIMAI L
Kambariai pašarvojimui leid
LITHUANIAN F
6621 Edna Avenue

P. J. K
809 Society for
Telefonas: Ofiso MAin 1773

Tos kitos buvo, kaip jie supr
arnaitės.
mergaitė taip pat įbedė akis į
sėdėjo savo valties gale, pasikr
draugų. Jiedu vienas kitą t
žiamai akim pralydėjo kad to
o neliko nepastebėję ir Alpio
gaitės palydovai ir palydovės.
vainiko lanku sėdinti mergaitė
glėbyje didelę puokštę gėlių.
vėjo gyvai taršomi tamsoki
kėsi po vainiku rutų ir kitų
ėlių paspausti. Jos veidas
s rimtas, skaidrus ir malonus,
snis ir vogtinai sudaryta
o kerėjanti, kad norėjosi sula
prislinkti artyn prie mergelių
gražuolę nors kokiu žodeliu
...
au, nepažystamus užkabinti
imta, ir jeigu tiko tai tik
iršutinį ištolo pasveikinantį
vieniems pro kitus prasilenkan
a valtis turėjo sau laisvai plu
užkliudoma, ir štai jiedu vėl
n iš akių dingo. Ar pasveik
s vienu žodžiu tos valties ke
, jis nepajiegė žodžio iš savo
sti kai jo akys paregėjo tą ku
kėtai jam ežeras atnešė.
i tas matytas veidas buvo
jai jam patekėjus; visas dang
darė giedresnis; vandens pa
lizgo skaisčiau, ir naujos jie
imė. Nenorėdamas nuduoti s
ams kad liko tos mergaitės su
neklausė jų kas ji tokia.... J
rasilenkia jau kelintą valtį, i
o pilna mergaičių, linksmai d
, į juos žiurinčių.... ir jas k
aip pat pakalbint norėjo....

o vakaras, kurio jaunieji lau
ta iškilmių naktis, kuri kriksč
etuvą atėjus tapo paversta Jo
ni.
Alpis nei nežinojo kas toliau
s, tačiau jo draugai pasuko
pusę kur reikėjo — link vie
los Galvės ežere, prie kurios s
ėtkai valčių ir šimtai jaun
ir mergelių.
ktis kurios metu, per pat vid
seni Lietuvių padavimai sak
gali matyti paparčio žiedą pr
e kurie tą žiedą gauna pamat
laugiau išminties.
kuriam ši šventė buvo mažai
iš jaunų dienų šiek-tiek atm
ar visu susikaupimu ja įdom
jau buvo paliestas paslapties
apties, kuriai iškaiškinimo e
Girdėdamas savo draugus k
os nakties iškilmę — laužo d
saloje, paparčio žiedo jieš
at vidurnaktį, norėjo patekti
greičiau — bet savotišku sla
: jam rupėjo ten rasti tą
gaitę, nes iš savo draugų p
n susirenka vaikinai ir merg
... Jis jau įsitikino kad ji te
tai jaunimo vakaras, ir ta s
sueigos vieta. Kitaip ir nega
savo draugėmis ten pribus
atsitiko. Sala prigužėjo ja
o, aidėjo didžiausis klegesy
os apie paparčio žiedą ir kit
burtus. Vaikinai jau gatav
laužą — artimiausieji ank
nuvilko, sunešė, sukrovė sa
medelius — nes be laužo n

s temti, visi rinkosi aplink
laikydamiesi vienoje pusėje
itoje.
čia ta Alpio išsvajota merga
s ją vakaro metu pažins?...
budamas, dar stengėsi auk
per kitų galvas stiebėsi, di
į mergaičių pusę, tarp vi
ičių veidų norėjo surasti vie
jo akyse pasiliko.... N
malėsi tarp kitų vyrų, pere
no eilės galo į kitą, vis įieš
odamas....

(Bus daugiau)

VIETINĖS ŽINIOS

TRAFIKO ĮSTATAI

George J. Matowitz,
Chief of Police.

Yra daug skirtingų nuomonių apie trafiko įstatymus ar jie reikalingi ar ne. Daugelis tik kad yra perdaug įstatymų važiuojantiems, kad pergriežtai jie vykdomi ir kad trafikui butų taip pat gera be daugumo tų suvaržymų. Vienas motoristas, kuris atsižymėjo rekordu saugaus ir sumanaus važinėjimo, kitaip į tai žiuri. Jo nuomone, trafiko įstatymai parašyti kaipo taisyklės tvarkesniam naudojimui musų gatvių ir kelių. Šį budą pripratinti gerą važinėjimąsi reikalinga paremti sistema pabaudų kad taisyklių butų prisilaikoma.

Kita rimta problema moderniškame trafike yra tai išvystyti atsakomybę už pėkščiųjų apsaugą ir apribojimas motoristų teisių. Kiekvienas žino kaip pėkščias žmogus neapgalvotai išstato savo gyvastį pavojun ir kad nuo motoristo priklauso išvengimas nelaimės.

Tikima kad vykdymas draudimo pėkstiems skerečiotis per gatves nepaskirtose vietose išmokins ir pėksčiuosius daugiau apsisaugoti gatvėse.

OHIO BELL RUOŠIASI NETIKĖTIEMS ĮVYKIAMS

Šalies gynimo projektai kurie reikalauja elektros jiegos tam tikruose valstijos punktuose kur jiegos sutrukdymas galėtų rimtai apsunkinti telefono patarnavimą, pradėta sužiurėti, kaip skelbia The Ohio Bell Telephone Company.

Generatoriai varomi Diesel inžinų bus įdedami arba jau įdėti daugelyje kompanijos pastatų. Jie bus naudojami netikėtuose atsitikimuose kokie galėtų ištikti jeigu iš lauko gaunama komercinė elektros jiega kurią Ohio Bell naudaja staiga butų sulaikyta ar nutraukta.

Šios netikėtiems prietikiams taikomos Diesel varomos sistemos jau įvestos Columbus ir Springfield tulas laikas atgal ir didžiausia iš visos grupės tapo tik šiomis dienomis įdėta Ohio Bell vyriausiuose pastatuose Clevelande. Kita didelė grupė yra baigimo laipsnyje Toledo ir be to įrengiama kitos naujuose pastatuose Steubenville ir Middletown. Akron ir Youngstown stotys bus tuoj tomis sistemomis aprupintos. Dayton, Zanesville ir Canton įtaisyta gasolinu varomi tam reikalingi įrengimai.

Dar daugiau Diesel vienetų bus įtaisyta 11 Clevelando centralinių stočių pastatuose. Mažosiose stotyose bus pritaikyta kilnojami aparatai kurie galimi būs pastatyti į darbą kiekvienam atsitikime palaikymui telefonų veikmės.

•OHIO valstija uždraudė komunistams dėti savo kandidatų sąrašą balsavimams sekančio rudens įvairių miestų valdininkų rinkimuose.

DIDELIS PIKNIKAS BIRŽELIO 22

Rengia Lietuvių Moterų Atjautos Klubas

NEUROS FARMOJ — N. Brunswick, O.

Žinomoje vietoje — patogioj Clevelandui ir Akronui
Dovanos prie įžangos tikieto. Pradžia 11 val. dieną.
Bus visokių gėrimų ir užkandžių.

Įžanga 20c. Kviečia Komitetas

THE BIG DIPPER
ICE CREAM HEADQUARTERS
7023 Superior Avenue Prie Addison Rd.
SODAS — SUNDAES — MALTED MILKS
DVIDEŠIMTS RUŠIŲ IR SKONIŲ ICE CREAM IR SHERBETS.
Sandwičiai — Lengvi Užkandžiai

WESTMAN & GETZ, INC.
5923 Euclid Avenue
SPECIALISTAI VESTUVIŲ BUKETAMS
Visokios Gėlės ir Vainikai ir Kryžiai Laidotuvėms
Kirstos Gėlės — Corsages — Gėlės Puoduose
HEnderson 2422.

STUDNEY'S GULF STATION
Superior ir kampas E. 66th Street
Gaso, Aliejaus, Lubrikacijos, Tires
Kreipkitės pas savo kaimyną
Atliekam Automobilių Mazgojimo, Simonizing Darbus
NAUDOKITES MUSŲ LENGVU IŠSIMOKĖJIMU UŽ KARO DARBUS.

STEVE'S SERVICE
6510 Wade Park Avenue
685 East 185th Street
HI-SPEED GASOLINE & OIL
Automobiliams ratams gumai ir kitoki reikmenys.
Atdara nuo 7 ryto iki 9 vakare.

ELSIE KIRCHNER
Virš 20 metų patyrimo. Neturi bendro su kitomis firmomis.
GĖLĖS VISIEMS REIKALAMS — VESTUVĖMS BUKETAI
Naujagimiams Vestuvėms Ant Stalo Puotoms
Vainikai Vestuvėms. Gėlės Pasiunčiamos Telegramu visur.
10520 Carnegie Ave. CEdar 5700
Patogu su automobiliais. Jei neatsiliepia, YEllowstone 6145.
Atdara Vakarais. Sekmadieniais ir Šventadieniais.

DELLA C. JAKUBS
(JAKUBAUSKIENĖ—Laisnuota Laidotuvių Direktorė)
REIKALE VEŽIMAI LIGONIAMS PERVEŽTI.
Kambariai pašarvojimui leidžiama naudotis nemokamai.
LITHUANIAN FUNERAL HOME
6621 Edna Avenue ENd. 1763

P. J. KERSIS
809 Society for Savings Bldg.
Telefonas: Ofiso MAin 1773 Namų KEnmore 4740-W
Norėdami pigiai pirkti namus mieste ar priemiesčiuose, kreipkitės į manę, gausit už pigią kainą. Taipgi gausit patarnavimą įvairios apdraudos-insurance reikaluose.
Perku ir parduodu bankines knygeles, sutaisau paskolas pirmo mortgečio. Patarnavimas ir išpildymas garantuojama. Kreipkitės į mane telefonu arba asmeniškai.

PYTHIAS CAFE
LIETUVIŠKA UŽEIGA
231 EAST 156 STREET
(Netoli Euclid Beach Parko)
ALUS — DEGTINĖ
UŽKANDŽIAI
ŠOKIAI IR GERA MUZIKA
Penktadienio ir šeštadienio vakarais
J. Verbyla ir A. Čiutelė
savininkai.

SUPERIOR-RUSSELL INN
6824 Superior Ave.
Cafe & Restaurant
LIQUOR WINE BEER
Vieta kur sustoja kitų miestų pravažiuojanti Lietuviai.
Helen Urbšaitis Helen Dunbar
Savininkės

DIDŽIAUSIA
Stogams, Sienoms Medegų ir Maliavų
PARDUOTUVĖ CLEVELANDE
25 vagonai stogams medegų pasirinkimui įvairių stilių ir spalvų. Musų pirkimas dideliais kiekiais leidžia parduot ŽEMOMIS KAINOMIS

GERA STOGAMS MEDEGA
Geriausia ką pinigas pirks
Asphalt Strip Shingles
Hexagon 3.50 už 100 ketv. pėdų.
3-in-1—12 colių pločio
Storos 4.60 už 100 ketv. pėdų

ROLIAI STOGAMS TIESTI
PLONI .80
VIDUTINIAI .95
STORI 1.10
DIAMOND POINT 2.20
Taipgi turim daugybę antros rušies Dirbtuvės padarinių, nevisai pirmos rušies.

HEXAGON SHINGLES
2.75 už 100 ketv. pėdų
3-in-1—12 colių storos
3.60 už 100 ketv. pėdų
Ekstra stori slate roll,
90 svarų ir virš, 1.30 rolis
Taipgi plytų pavidalo šaliniai, išrodo kaip plytos,
1.75 už 100 ketv. pėdų

STOGAMS COATING
5 gal. dėžė 95c.

PLASTIC CEMENTAS
10 svarų dėžė 55c
50 svarų dėžė 1.60

VIELINĖS TVOROS
100 pėdų, 48 colių aukščio, stora 9" gauze galvanizuota vielų tvora ir 10 ketv. 7 pėdų aukščio nepuvanti maliavoti svoroms stulpai VISKAS tiktai už $10.95 su šiuo SKELBIMU.

DIDŽIOSIOS KOPĖČIOS
20 pėdų 6.20
24 pėdų 7.45
28 pėdų 8.65
32 pėdų 9.90
36 pėdų 11.15
40 pėdų 12.40

SPECIALIS PRANEŠIMAS NAMŲ SAVININKAMS
Mes finansuojam darbą ir medegą išsimokėjimui tik po $5 mėnesiui.

PASKUTINIAI LIKUČIAI
Geros rušies deck enamel —
Pilkos spalvos $1.39 gal.
VIDAUS IR IŠLAUKINĖS DURYS nuo 2.25 aukštyn
COMBINITION DURŲ kaimos taip pat palyginamai žemos.

•
ATSINEŠK ŠĮ SKELBIMĄ. Gausi papiginimą perkamų namui reikmenų.
•

SIDNEY COHEN
Didysis sandėlis
1808 E. 55 STREET
LAKEWOOD—18701 Detroit
YOUNGSTOWN
237 E. Front St.

AKRON, OHIO

E. Višnelienė su dukteria Ona lankėsi Clevelande, jos dalyvavo savo sesers Gubeliauskienės dukters varduvių dienoje surengtame pokilyje, kur su kitais gražiai praleido laiką.

Dekoracijos dienoje, Gegužės 30, Akrone lankėsi buvus Akronietė, Ona Bartkienė, iš Clevelando. Ji papuošė gėlėmis savo buvusio vyro K. Bartkaus kapą ir atlankė nekuriuos savo draugus, J. Jonuškus, J. Sebestinus ir L. Lipinskus.

Taip pat per tas šventes atsilankė iš kariuomenės Antano ir Veronikos Rudžių žentas, iš Mississippi valstijos. Paviešėjęs porą dienų gryžo atgal.

Pas J. Pulkus lankėsi iš Clevelando jo žmonos sesuo Kazlauskienė su savo vyru Andrium, sunum ir dukteria, ir sesuo Malonienė su savo vyru ir dukteria Stella, žinoma dainininke. Taip pat dalyvavo trečios jų sesers sunus su savo žmona.

Kareivis Antanas Palionis trumpai paviešėjęs pas savo tėvus išvažiavo atgal tarnybon. Jis prisilaiko stovykloje Virginia valstijoj. Kalnas.

TIRES TAISYMAS
Aliejus - - Gasolinas
Jei reikia auto tires taisyti matykit mane. Taipgi geras gasolinas ir visoki Sinclair produktai. (35)
Rob Harwood Service
8125 Hough Avenue

MOTERIM, VYRAM
Dėvėjimo Reikmenys
Atidarėm kojinių parduotuvę vyriškų, vaikams ir moterims kojiniu (pančiakų). Didelis pasirinkimas. (28)
Holmes Hosiery Shoppe
8130 Wade Park Ave.

55 Metus Patyrus Valgių Gaminime, Naudoja Pirmu kartu Spaudoje Paduotus Receptus

Jei manot kad esat "persenos išmokti naujų dalykų", privalot pasimokyti iš Mrs. Orrie Filiere, 2646 Milton road, University Heights—senutės apie 70 metų amžiaus—kuri po nakčiai pakeitė savo valgio gaminimo papročius naudotus per 55 metus.

Mrs. Filiere mėgo gaminti valgį nuo 15 metų mergaitės, bet kadangi ji gyveno ukėje, jos visas pirmesnis gaminimo patyrimas buvo su kurenamais pečiais.

Apie metas laiko atgal ji persikėlė gyventi mieste, ji pradėjo naudoti elektrišką pečių—ir dabar džiaugiasi galėdama juomi gamint valg.i

Pirmoje vietoje, sako ji, kuomet ką nors kepa, nereikia jai imti išbandyti karštį, nes žino kad elektriško pečiaus temperatura visada yra vienoda ir tikra, ir viskas ką ji moka paruošti iš savo senų valgių receptų išeina geriau negu kitados. Ji be to pradėjo naudoti ir naujus valgių gaminimo receptus, kuomet patyrė kad elektrišku pečium daugelis valgių galima pagaminti vienu kartu.

Nereikia jai daugiau šveisti apdegusius, aprukusius puodus, nes elektriškas pečius to neturi. Ji sako daabr norėtų kad buųt galėjus turėti elektrišką pečių eilė metų atgal.

NAUDOTI TIRES 1$
ir aukščiau.
Tires Batteries
Vulcanizing Acessories
Visoks automobilitams patarnavimas.
Kainos prieinamos.
FREDDY'S Tire Shop
6907 St. Clair Ave.
HE. 8077 (35)

NAMŲ PARDAVĖJAS
Mes dabar parduodam namus vaikams tų tėvų kuriems pardavėm 35 metai atgal. Mes Mes pardavėme namų Lietuviams daugiau negu kiti visi Real Estate pardavėjai Clevelande sudėjus į vieną.
McKENNA
1383 East 55th Street
HE. 5282 NU. 4285

HIPPODROME

"In The Navy"

Didelis visuotinas pamėgimas šio veikalo Hippodrome Theatre, kuriame vaidina Bud Abbott, Lou Costello ir Dick Powell, privertė palikti tą filmą ilgesniam laiku ir ji bus rodoma iki Birželio 21 d.

Dalykas apima karo laivyną Pacifiko pakraštyje, ir veikale ineina Claire Dodd su savo romansu. Ji vaidina reporterį, kuri vaikosi Dick Powell, radio dainininką, kuris įstoja į Dėdės Samo karo laivyną.

Daugelis šio veikalo vaizdų daryta tiesiog U. S. Laivyno Lavinimo Stotyje prie San Diego. Veikale ineina ir Drew seserys, žymios dainininkės.

CIRCLE THEATRE

Presents "POT OF GOLD"

The Circle Theatre, 10210 Euclid ave., vienas iš didesnių išmiesčio teatrų, gražiai ir patogiai įrengtas, pradeda rodyti įdomią filmą, "Pot of Gold", Hollywood produciją su milžiniška daugyve vaidintojų; veikalas apima puikias dainas.

Vaidinime dalyvauja James Stewart, Paulette Goddard, Horace Heidt, Charles Winniger ir eilė kitų. Veikalas yra juokingas, pavadintas taip del to kad einasi apie turtingą dėdę, kurio pinigus norima pačiupti.

MONUMENTAI
Prieinama kaina padirbami visokioms kapinėms.
James Broggini & Bros.
6822-24 Woodland Ave.
HEnd. 0920. Cleveland, O.

JOHN G. POLTER
Lietuvis
Namų Maliavotojas, Popieriuotojas Dekoratorius
Duckit savo namų aptaisymo darbą prityrusiam ir atsakomingam: Maliavojimą iš lauko ir iš vidaus, medžio darbą, stogo ar rynų. Mane pasamdžius jums nereiks rupintis ir ieškot kitų amatininkų jusų namo visiškam aptaisymui ir pagražinimui.
Turiu pilną apdraudą tos rušies darbų kontraktoriaus.
495 East 123rd St.
Telefonas POtomac 6899

THE AETNA LUMBER COMPANY
5327 St. Clair Ave.
HE. 6843
MI. 1185 3674 E. 93rd St.
GARAŽIŲ BUDAVOTOJAI

Atliekame visokį Taisymo Darbą apie Namus
Nereikalinga jokio įmokėjimo išanksto.
Išsimokėjimas nuo 1 iki 3 metų.
F. H. A. FINANSAVIMAS
Mes parduodam naują ir naudotą medį.

KAIP ĮGYTI VASARINIS PATOGUMAS

ĮSIGYKIT SAU LANGINĮ FANĄ — Kartą panaudoję Langinį Fandą namuose arba savo ofise, jus sakysit kodel neįsigijot jį anksčiau! Šis Langinis Fanas **prašalina** dušnų, negyvą orą ir **įtraukia** tyrą, gaivinantį orą iš lauko!

Naudojamas miegkambaryje naktį, jisai greitai sumažina temperaturą apie 10 laipsnių! Diena ir naktį, kilnojamas Langinis Fanas reiškia patogų pasilsį. Jis pritaikomas prie bent kurio lango. Jis kaštuoja mažai įsigijimui ir nebrangiai atsieina jo operavimas.

NAUDOKIT KAMBARIO VĖDINTOJĄ — Kambario Vėdintojas jusų namuose arba ofise suteiks jums tikrą vasaros patogumą. Jisai atvėsina jusų kvėpuojamą orą iki reikalingos temperaturos, prašalina perviršį drėgnumo, perkošia dulkes, nešvarumą ir perus. Jis cirkuliuoja **dirbtiną** orą!

Jis palaiko tyrą ir gerą orą darbe ir prie žaidimo. Jis palaiko sveikatą. Duoda pagalbą nuo dusulio ir nosių apgulimo. Lengvai įtaisomas bent kambaryje, taigi Kambario Vėdintoja turint nereikia atidaryti langų ir durų karštome ore—tuomi neleidžiama ineiti nešvarumas ir garsai iš lauko.

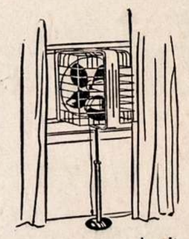

Informacijai apie Window Fans, Vasarinius Air Conditioning ir ventiliacijos prietaisus—be jokių sąlygų iš jusų pusės — gausit kreipda miesti PRospect 5522

The Electrical League

JUO DAUGIAU ELEKTROS SUVARTOJI TUO PIGESĖ JI DAROSI

CLEVELANDO IR APIELINKĖS ŽINIOS

"DIRVA"—6820 Superior Avenue, ENd. 4486—Atdara vakarais

BIAME SUVAŽIAVIMO DALYVAVO SVARVIME

Keturi Clevelando veikėjai, P. J. Žiuris, K. S. Karpius, Dr. S. T. Tamošaitis ir Jonas Brazauskas buvo delegatais tautinių veikėjų suvažiavime Tabor Farmoje, Šodus, Mich., kurios savininkas yra Clevelandiečiams žinomas Juozas J. Bačiunas.

Taipgi į tą konferenciją per Clevelandą važiavo trys New Yorko delegatai: Jonas Valaitis, Ks. Strumskis ir A. S. Trečiokas. Jie pernakvojo Clevelande ir Birželio 6 rytą su Clevelandiečiais išvažiavo į Tabor Form.

Delegatai gryžo po konferencijos sekmadienio naktį. Del šio svarbaus įvykio Dirvos redaktorius negalėjo dalyvauti Dirvos piknike.

Tabor Farmoje dabar vasaroja Lietuvos Prezidentas A. Smetona su ponia ir p. Tubelienė su dukteria.

Ten buvo atsilankęs ir A. Vanagaitis ir eilė kitų žymių tautinių darbuotojų iš Chicagos ir kitų kolonijų.

Apie tą tautinį suvažiavimą plačiai aprašoma ant 1 ir 2 puslapių. Paskaitykit.

PASIIMKIT DIRVOS Nr. 23

Del nežinomų priežasčių pašte dingo keliolikos vietinių prenumeratorių Dirvos 23-čias numeris. Tą patyrėme iš tų kurie kreipėsi reikalaudami to numerio. Jis buvo visiems išsiųstas reguliariai, nevėluojant ketvirtadienio vakare.

Kurie to numerio dar negavot, pribukit pasiimti arba atsiųskit ką nors paimti.

Kartas nuo karto šiaip paskiri skaitytojai negauna vienokito Dirvos numerio. Taip esti dažniausia del tankaus laiškų išnešiotojų keitinėjimosi, ne iš administracijos kaltės.

Dirva visiems reguliariai išsiunčiama ketvirtadienio vakare, su retais išėmimais, kada pasitaiko ketvirtadienį ar penktadienį kokia šventė.

SVEČIAI iš NIAGARA FALLS

Birželio 5 d. per Clevelandą gryžę iš Kentucky valstijos Povilas Žulys, su žmona, jų anuku ir Louis Kasper, sustojo Lietuviškoje užeigoje, Superior-Russell Inn, ir apsilankė Dirvos redakcijoje. Žulys ir jo žmona geri, susipratę Lietuviai, mėgsta skaityti Lietuviškus laikraščius ir knygas.

Iš Bostono lankėsi Dr.. Paul J. Jakmauh (Jakimavičius), dalyvavo čia Daktarų suvažiavime. Jis susipažino ir susidraugavo su Dr. A. J. Kazlaucku ir kitais. Apsilankė Dirvos redakcijoje ir kitose Lietuviškose įstaigose.

Dr. Jakmauh yra Mass. Valstijos Sveikatos Komisijonierius.

●**WPA. viešuose darbuose** darbininkų eilės visai mažėja: štai liko jau apie 10,000 paprastų darbininkų vyrų ir moterų visoje Cuyahoga apskrityje. Šie yra daugiausia seni, kurie jau netinka dirbtuvėse. Kurie tik tinka tie gavo darbus privatinėse industrijose.

Rupinamasi surasti lengvus tinkamus darbus dirbtuvėse stipresnėms moterims dirbančioms WPA darbuose.

DIRVOS PIKNIKAS BUVO DIDELIS

Dirvos piknikas pereitą sekmadienį Mačiutos darže buvo vienas iš didžiausių kokie buvo pastarų kelių metų bėgiu — didelės minios atsilankė vietinių ir iš aplinkinių miestų ir visi turėjo gerą laiką, gausiai paremdami Dirvą.

Šešetas dalyvių laimėjo pinigines dovanas — vienas laimėjo penkinę, o penki po dolarį.

Šiuomi reiškiu padėką biznieriams Dirvos draugams kurie prisidėjo su parama šiam piknikui, ir tiems kurie pikniko dieną energingai darbavosi patarnaudami atsilankiusiems:

Julė Salasevičienė,
Jurgis Salasevičius,
C. Gurklis,
V. J. Velioniškis,
Bill Velioniškis,
F. Aksenavičius,
Antanas Litvinas,
Jurgis Česnius,
Kazys Štaupas,
F. J. Žiuris,
Frances Shumaker,
A. Virbickienė,
Agota Grigienė,
Elena Klimienė,
Marge Jones,
Helen Miller,
Jonas Kušlys,
Kasper Kellat,
Vincas Pervažas.
Mary Galdik ir kt.

Gražus ačiu publikai — suaugusiems ir jaunimui — kurie atsilankė į pikniką.

K. S. Karpius, Dirvos Red.

Kudirkinės Piknikas

Dr. Vinco Kudirkos Draugijos pikniko skelbimas telpa šiame Dirvos numeryje.

VASARINIAI 'POP' KONCERTAI

Vasariniai populiariški koncertai, duodami Clevelando Public Auditorium, prasideda trečiadienio vakare, Birželio 18. Juos teikia Cleveland Summer Music Society, išpildo Cleveland Summer Orchestra, kuriai diriguoja Rudolph Ringwall.

Prie orkestro solistais dalyvaus žymus artistai, sekančiai:

BIRž. 18 — trečiadienio vakare—Jacques Fray ir Mario Braggiotti, duo pianistai.

BIRž. 20 — penktad. vakare — Leonard Warren, Metropolitan Operos baritonas.

BIRž. 21 — šeštadienio vakare—Dr. Jerome Gross, smuikininkas.

BIRž. 25 — trečiad. vakare — Robert Marshall, tenoras.

BIRž. 27 — penktad. vakare — Vivian ir Evelyn, soprano ir smuikininkė, iš "The Hour of Charm".

BIRž. 28 — šeštadienio vakare—Mary Van Kirk, contralto, laimėtoja 1941 Metropolitan audicijos.

Orkestras susideda iš narių The Cleveland Orchestra — virš 70 vyrų. Koncertai prasidės 8:15 val. ir kaip pereitais metais bus populiariški; taip pat auditorijoje bus stalukai, prie kurių rezervuotos vietos yra po 75c ir $1, bus patarnavimas visokių gėrimų ir užkandžių.

Balkone vietos po 25c ir 50c, kurių yra keli tukstančiai. Galima išanksto pirkti $3.00 vertės kuponų knygeles už $2.50.

KAIP TAPTI AMERIKOS PILIEČIU

Kurie Lietuviai nežino savo atvažiavimo dienos ir laivo kreipkitės į Dirvos agenturą, jums bus pagelbėta tai surasti. Vietiniams norintiems išpildoma aplikacijų blankos.

(Vietiniai prašomi kreiptis tik penktadieniais ir šeštadieniais.)

MIRIMAI

JONAS BULKEVIČIUS

Jonas Bulkevičius (Bulko), nuo 7711 Lockyear ave., mirė Birželio 10. Laidojamas Birž. 13, Kalvarijos kapinėse; pamaldos naujos parapijos bažnyčioje 9:30 ryto.

Liko 1 sunus, Stasys, dvi dukterys, Mrs. Stella Adamic, Mrs. Adell Cevanaugh.

Laidojime pasitarnauja laidotuvių direktorė Della Jakubs.

DARBAI ir STREIKAI

Darbai Clevelande vis eina geryn ir vis daugiau darbininkų gauna darbus. Dar 35 didesnės kompanijos pranešė kad jos ir toliau ims į darbus daugiau darbininkų.

Gegužės mėnesį į darbus paimta keli tukstančiai darbininku daugiau negu dirbo Balandžio mėnesį.

Cleveland Tractor Co. pakėlė savo 850 darbininkams 5c į valandą mokesties daugiau ir pažadėjo Rugsėjo 1 d. pakelti dar po 5c valandai daugiau.

Iš miesto valdžios įvairių įstaigų daugelis darbininkų ir viršininku pasitraukia ir pereina į privatinius darbus ir pozicijas. Šymet iš miesto darbų pasitraukė ir nuėjo kitur dirbti 765 darbininkai ir tarnautojai.

Kaip kitose šalies dalyse taip ir Clevelande neapsieinama be streikų nežiurint Prezidento Roosevelto paskelbimo nepaprastos padėties.

Sustreikavo Aluminum Co. dirbtuvių darbininkai, paskiausia gi staiga išėjo į streiką ir Lamson & Sessions Co. darbininkai. Tose dirbtuvėse dirbama šalies ginklavimui reikmenys.

●**20 KANADOS** laivų stoja į darbą vežioti Didžiaisiais Ežerais geležies rudį į Clevelandą ir kitus Erie uostus. Rudies vežiojimu užsiima 290 S. V. laivu. Numatoma šį sezoną pervežti apie 80 milijonų tonų geležies rudies.

●**PRIE SANDUSKY,** Ohio, kur statoma 32 milijonų dolarių valdiškas parako fabrikas, paaiškėjo kad ten susimetę organizatoriai išnaudoja darbininkus: už gavimą teisės dirbti darbininkas turi užmokėti unijos vadams $55.

PADĖKA

Didelis ačiu musų giminėms ir draugams kurie dalyvavo musų sidabrinių vestuvių sukaktuvių paminėjime ir suteikė mums brangias dovanas.

Ačiu pusseserėms Helen Bydash, Mary Lendzian, dukterei Birutai ir sunui Jonui už šio pokilio surengimą. Taip pat ačiu musų artimiems draugams J. M. Žilengevičiams, K. A. Prospalauskas, J. M. Morkunams, M. L. Thompson ir visiems kitiems kurie dalyvavo šiose sukaktuvėse.

Jonas ir Marijona Banialiai.

J. A. Urbonas
"Dirvos" Agentas Daytone
534 Michigan Av. Dayton, O

Plumbing ir Heating Reikmenys
Parsiduoda arba įdedami sulyg MĖNESINIO IŠMOKĖJIMO PLAO
Nereikia nieko įmokėti.
Nauji ir naudoti padargai.
Empire Plumbing & Heating Co.
dieną ir naktį patarnavimas.
1964 E. 55th Street
HE. 5000; MU. 3629; YE. 5544

EVA'S DRY CLEANING
Senas Drapanas padarom kaip naujas, išvalom ir sutaisom.
6702 Superior Ave.
Telefonas: ENdicott 0878

Metinis Piknikas
Rengia
DR. VINCO KUDIRKOS DRAUGIJA
Sekm. Birželio-June 15
MACHUTOS SODE
PIKNIKO VIETA: 2510 Glenridge Road, Euclid, Ohio.
Nuvažiuojama iš Euclid ave. arba Mayfield Ave. ir Green Road
Pikinikas prasidės nuo 1:00 val. Muzika nuo 2:30 v.
Įžanga ypatai 25c.

Youth's Forum

PHONE: ENdicott 4486 — 6820 SUPERIOR AVE. - CLEVELAND, OHIO

THE PROBLEM OF THE BALTIC

Address by Mr. Vytautas Stašinskas, attache of the Consulate General of Lith. at New York

(Address by Hon. Kaarel R. Pusta, former Foreign Minister of Estonia, at Baltic American Society Dinner)

On behalf of Mr. Jonas Budrys, Consul General of Lithuania, who regrets very much his inability to be with you this evening, I have the honor to greet the Committee and all the members of the Baltic American Society as well as other guests who are gathered here, and to express my sincere wish that the activities of the Baltic American Society may be accompanied by the most complete success.

Permit me to outline briefly how, in my estimation, this activity can and should be fulfilled under existing circumstances, and what our paramount duty is that we can and must fulfill, if we do not want to sorely disappoint our enslaved nationals who have placed in us all their hopes of liberation.

Our peoples are presently suffering under the most cruel oppression. Latest reports reaching this country disclose in terrifying details the mass arrests, tortures, executions and deportations. Our peoples are facing the terrible specter of a complete annihilation.

And yet, for some unjustified reasons, at time a mere mention of our countries in the roll call of subjugated peoples is being avoided. And it is not always that this mention is omitted unintentionally for lack of information. It is our duty to tell the American people the truth about the circumstances under which the three Baltic nations were occupied by Soviet Russia, and about the suffering and terror under communist occupation. We must raise our voices and proclaim ever louder and stronger, than ever before, that Estonia, Latvia and Lithuania are bleeding under bolshevik yoke and that they want to be free!

We may be assured that there will be no lack of sympathy and understanding among this noble people of the United States who always cherished the ideals of liberty and justice for all. Having gained the trust and sympathy of this great nation, we may be confident that our countries will also be included in that great family of nations for whose liberty this country is striving at the present time as so admirably expressed by Hon. Cordell Hull in the following words:

"We are at work not only at the task of insuring our own safety but also at the task of creating ultimate conditions of peace with justice. We can help to lay a firm foundation for the independence, the security, and the returning of prosperity of the members of the family of nations" (Excerpt from April 24, 1941).

Long live free and independent Estonia, Latvia and Lithuania!

Lately, the Problems of the Baltic has been more often talked about in both press and literature, and in public discussions. What sort of problem is it?

It is the problem of liberty and accessibility, for every nation, to the Baltic Sea, the great commercial route of Northern Europe, all stretching from the shores of Germany, Denmark and Sweden to those of Poland, Lithuania, Latvia, Estonia, Russia and Finland. Attempt to dominate this truly European sea, dating from the thirteenth century onwards, whether Scandinavian, German or Russia, have all failed; none of these powers succeeded in mastering it alone.

Such a domination would imply the enslavement of several small Democratic nations, laborious and civilized to the highest degree, as well as the arbitrary control by one single power over the whole of the international trade in the Baltic, between the Western World and the huge territory covered by Russian Eurasia. Any such domination would be unacceptable to the rest of the world, thus a source of wars.

On the other hand, the liberty of the Baltic Sea and the freedom of communications in Northern Europe necessitates sound harmony and cooperation between all the riparians of that sea. The Baltic Republics understood that necessity since the first days of their independence, and their foreign policy was to consist of inducing all the other States of the Baltic Basin to share their efforts. No one can deny today that the Lithuanian, Latvian and Estonian peoples gave, during the twenty years of their free and independent life, a display of their capacity of organizing and national genius. Their international mission of organizing the Baltic solidarity and carrying the Western civilization into Russia was interrupted by the present war and, in particular, by the brutal occupation of these countries by Soviet Russia. It is in the interests of Europe, of the great American democracy and of Russia of tomorrow, the Russia of always, that the freedom of the Baltic nations should be restored, so as to enable them to continue their mission — for the benefit of the world.

The solution of the Baltic problem depends on that.

Kas platina Dirva — tas platina apšvietą.

Parsiduoda Krautuvė
SALDAINIŲ, TABAKO ir mažmožių krautuvė, garantuojama $500 savaitinių ineigų, nėra kompeticijos; kambariai gyvenimui greta. Našlė turi parduoti pigiai. Kreiptis 10 iki 11 prieš pietus. (23)
5245 BROADWAY, Tel. MIch. 9609.

Telefonas: ENdicott 1378
DR. S. T. THOMAS
(TAMOŠAITIS)
LIETUVIS DENTISTAS
Dabar laikas susitaisyti dantis.
Valandos: 9 iki 12; 1 iki 5; 6 iki 9
Trečiadieniais sulyg susitarimo.
6902 Superior Ave.
(Kampas Russell Road)

MARKEE'S
Namų Savininkams Reikmenys

Wall Paper, 1941 pats.	from 5c
Room Lots, complete - - -	89c
30 in. Plastic, Washtex	from 8c
4 Hour Enamel - - - ½ gal.	99c
PURE LINSEED OIL HOUSE PAINT, in 5 gals. - - gal.	1.75
Varnish, all purpose - - gal.	1.35
Floor Enamel - - - gal.	95c
9x12 Waffle Back Rug Pad	2.98
Linoleum - - - 4 sq. yards	99c
9x12 Linoleum Rugs from	2.95
Lawn Seed - - 5 lb. bag	97c
Sand Paper 1c 3 ft. Rules	9c
Wire Brush 11c. Brooms	24c
PUTTY (kitas) - - - 3 lbs	19c
Hot Water Tanks -....-....-	5.95
Concrete Laundry Trays - -	5.25
Roof Coating - - 5 gals.	95c

Atdara vakarais ir trečiad. iki 7:30
8502 Hough Ave.
(28) RA. 5872

LEIMON'S DRY CLEANING
Vyrų ir Moterų Rubus pertaisau
Sulyg naujausios mados
●
Prosymas ir Valymas
VISOKS. RUBŲ VALYMAS
Visas darbas garantuotas.
Paimam ir pristatom į namus
1283 East 74th Street
Ant. Leimonas, Savininkas
HEnderson 7822

LUCAS BEVERAGE CO.
1682 East 55th Street .. .... ENdicott 2540
Telephone Delivery Service recently expanded for your convenience has proved helpful to many of our patrons.
SPECIAL ATTENTION TO PICNICS AND ALL OTHER SOCIAL AFFAIRS. (29)
"We hope you will phone us often".

FARMERS POULTRY MARKET
Poultry for all occasions:
CHICKENS, DUCKS, GEESE, TURKEYS, and EGGS
Paranki vieta. Užkviečiame Lietuvius. (39)
Cor. Superior and E. 43 St. ENd. 5025

IT WAS GREAT!

Man and boy, was the Dirva Picnic a humdinger! The weather was ideal and the crowds deluged the grounds, not only from Cleveland, but Akron, Youngstown, Dayton and surrounding communities. It was as the old folks say so often about the weather "a real old fashioned affair".

Many thanks to all those who attended and also sincerest thanks to those who render their services to make this one of the biggest and nicest picnics ever.

PARSIDUODA visai pigiai 8 kamb. modernis namas, lotas 88 pėdų frontas, 140 ilgio, ant Miles ave; turi mažą mortgečių. Gera proga pirkti. Kreipkitės 12609 Miles ave. (25)

DEAL with ECK
Fleet-Wing Station
1463 E. 71st ir Dellenbaugh
EARL DECK
Independent Dealer
Golden Motor Gas — Motor Oil
Ethyl Motor Gas
Tires and Accessories

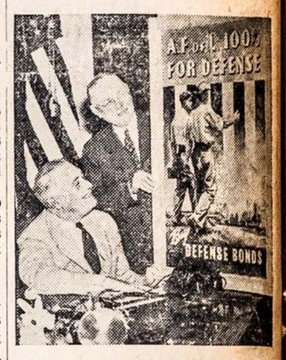

President William Green of the American Federation of Labor, presents the President with an original oil painting bearing legend, "A. F. of L. 100 Per Cent for Defense." Fifty thousand large color posters were reproduced for local unions.

NAUJAI ATIDARYTA
Gerai įrengta su visokiomis prekėmis senų daiktų parduotuvė, turim rašomų mašinėlių, indų, varinių dalykų, dviračių, etc.
George S. Curio
6525 St. Clair Ave. (27)

REAL ESTATE PASKOLOS
pirkti, statyti ar modernizuoti jusų namui ar biznio pastatui
BIZNIŠKOS PASKOLOS
komerciniams reikalams
ASMENINĖS PASKOLOS
žema kaina pinigai svarbiems reikalams
FINANSINIAI PLANAI
žema kaina finansavimui automobilių ir pirkimui didesnių namams reikalingų padargų.
The Cleveland Trust Company
48 PATOGUS KAIMYNYSTĖS BANKAI
Pasiteiraukit apie Checking Account Patarnavimą

Lietuviška Didelė Išdirbystė
Langams užtraukti Blindų (Shades)
VENETIAN BLINDS
DABAR LAIKAS JAU PRADĖTI APSIRUPINTI PUOŠTI SAVO LANGUS SU
Naujais Shades ir Venetian Blinds
Mes pasirengę Lietuviams patarnauti prieinama kaina.
STATE WINDOW SHADES
HEnd. 2149 • 1248 E. 79 St. • J. Pečiulis, Sav.

Apdovanokit savo Tėvą
TĖVO DIENOJE — ŠĮ SEKMADIENĮ
Didžiausias Pasirinkimas Tinkamų Tėvui Reikmenų

Šiaudinės Skrybėlės
Patogi, vėsi ir smagi — didelis pasirinkimas įvairių spalvų.
$1 — 1.95 — 2.95
LENGVOS VASARINĖS KEPURĖS, įvairių spalvų 25c
Maudymosi Kelnaitės
GERA DOVANA,— geros rušies kelnaitės, stiprios ir gražios
$1.50 — $1.95
Gražus Kaklaraiščiai
Pradžiugs jis gražiu spalvingu vasariniu kaklaraiščiu.
65c. 2 už $1.25
Kakralaištis ir Nosinė
Sudėti į dėžutes, gražių spalvų.
$1.00
PILNO ILGIO arba TRUMPOS
Kojinės pora 25c
Gražių įvairių spalvų marginių
SLACK SIUTAI
Sanforizuoti, nesitrauks, su diržu tos pat medegos. Visokių spalvų
$2.95
Kiti po $2.45 — $3.95
Apatinės Kelnaitės ir Marškiniai
Gražios įvairių spalvų apatinės kelnaitės, taipgi marškiniai, tvirti ir tinkami vasarai, atletiški.
35c 3 už $1.00
Polo Marškiniai $1
Trumpom rankovėm, geros rušies medegų. Skirtingose spalvose ir balti. Parsiduoda po
Kiti po $1.65 — $1.95
Pajamas $1.50
Šiam karštam laikui, tinkami užsimaunami vyriški pažamai.
Sveteriai $1.00
Vilnoniai, įvairių skirtingų spalvų
DYKAI GREEN STAMPS su kožnu pirkiniu. Čia galit iškeisti savo Stamp Books. DYKAI
THE KRAMER & REICH CO.
7010 Superior Ave Atdara Vakarais