DIRVA (THE FIELD)
LITHUANIAN W[illegible]
Published every Friday in [illegible]
Ohio Lithuanian Publish[illegible]
6820 Superior Ave. Cleveland,
MANAGING EDITOR—K. S. KARPIUS

Entered as Second-Class matter December 6th, 1915, at the Cleveland Postoffice under the Act of March 3, 1879.

"Tiesa"
419 Lorimer street
Brooklyn N Y

DIRVA

The only National Lithuanian Newspaper published in Ohio, reaching a very large majority of the 80,000 Lithuanians in the State and 20,000 in Cleveland

DIRVA (THE FIELD)
SAVAITINIS LAIKRAŠTIS
Išleidžia Penktadieniais Clevelande
Ohio Lietuvių Spaudos Bendrovė

Metinė Prenumerata
Suvienytose Valstijose ---------- $2.00
Kanadoje ir Meksikoje ---------- 2.50

DIRVA
6820 Superior Ave. Cleveland, Ohio

No. 42 KAJNA 5c. CLEVELAND, OHIO SPALIŲ-OCT. 17, 1941 47 (26-ti Metai :: 26th Year)

Maskvos Gynėjai Triuškinami. Valdžia Pabėgus

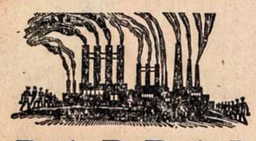

DARBAI

Cleveland, Ohio. — Del užsitęsusio Midland Plieno produktų streiko trečią savaitę, gręsia sutrukdymas darbų kitose išdirbystėse, kurios naudoja jų produktus. Sakoma turės sustoti dirbę apie 100,000 kitų išdirbysčių darbininkų.

Detroit, Mich. — Pradėjo streiką Great Lakes plieno korporacijos darbininkai Ecorse dirbtuvėje. Darbininkai kaltina savo unijos vadus "parsidavimu" dirbtuvės savininkams algų nustatyme.

Gary, Ind. — Carnegie-Illinois plieno korporacijos dirbtuvėse So. Chicago ir Gary streikai pasibaigė.

Buvo sutrukdyta darbas 11,000 darbininkų.

Streikai laiką žudo. Valdžia labai susirupinus pasikartojančiais streikais visoje šalyje, dirbtuvėse kur išdirbama karo reikmenys.

Apskaičiuojama kad nuo šių metų pradžios iki šiolei streikais pražudyta arti 4 milijonai darbininkų darbo dienų. Per tiek dienų butų labai daug kas padaryta, tas laikas sunaikintas.

Pastaromis dienomis eina 28 streikai, apimanti 35 tukstančius darbininkų.

Amerikos Darbo Federacija pastarame savo suvažiavime Seattle, Wash., priėmė rezoliuciją užgiriančią 5 darbo dienas savaitėje ir apmokamas atostogas darbininkams ateityje.

Chicago, Ill. — Geležinkelių savininkai dar tebeveda derybas su gelžkelių tarnautojų unijų viršininkais už algas. Gelžkeliečiai atmeta kompanijų siulomą algų pakėlimą. Derybos apima 1,260,000 geležinkelių tarnautojų.

SUDEGĖ. Fall River, Mass. — Šios savaitės pradžioj čia sudegė dideli valdžios sandėliai gumo ir padargų, už 13 milijonų dolarių. Apie pora tukstančių darbininkų liko be darbo.

IKI KITO pavasario, sako žinovai, Amerikoje karo reikmenų gamyba pasieks aukščiausio laipsnio ir tada paplis šios šalies išdirbiniai visu smarkumu į tas šalis kurios kariauja prieš nazius. Dabar eina dideli kiekiai tų gaminių, bet toli gražu ne tiek kaip pasirodys kitą pavasarį, kai įsisiubuos visos dirbtuvės ir dirbtuvėlės, kurios dabar dar tik rengiamos darbams.

1942 METAIS Suv. Valstijose turės buti pagaminta 50 bilijonų kiaušinių — jeigu vištos supras valdžios pageidavimą. Amerika didina maisto išteklius, kad galėtų pagelbėti aliantams ir maistu karo bėgiu.

SOVIETŲ VYRIAUSYBĖ BĖGA IŠ MASKVOS Į TOLIMĄ KAZANIŲ

STOCKHOLMAS, Švedija, Spalių 16. — Dalis Sovietų vyriausybės įstaigų jau apleido Maskvą. Keliasi iš miesto kitų šalių atstovybės. Sovietų laikina sostinė numatyta Kazaniaus miestas, 500 mylių į rytus nuo Maskvos.

* * *

Spalių 16 dienos pranešimai iš Rusų-Vokiečių karo fronto skelbia kaip milžiniškos Vokiečių jiegos iš tankų ir motorizuotos infanterijos prasilaužė pro Maskvos apsigynimo paruošimus iš vakarų pusės, priversdamos bolševikų centralines armijas bėgti. Tą patvirtino ir pačios Maskvos pranešimai, kurie sako kad Sovietų sostinei krizis visai jau prisiartino.

Pastarų dienų puolimais Maskvos Vokiečiai pažygiavo pirmyn viename fronte 110 mylių, kitame 60 mylių. Vietomis nazių priešakinės jiegos randasi tik apie 50 mylių atstumo nuo Maskvos, taip kad į Maskvą yra tik vienos dienos kelio atstume.

Vokiečiai praneša paėmimą šių Rusų miestų: Tula, geležinkelių ir amunicijos centro į pietryčius nuo Maskvos, iš kur kita nazių armija supa Maskvą. Tula turi apie 150,000 gyventojų. Taipgi sako užėmę Rževą ir Borodino paskutinėmis dienomis. Užimant Bryanską ir Viazma Vokiečiai suėmė apie 500,000 Rusų, taip kad dabar jau paimta apie trys milijonai bolševikų nelaisvėn.

Vokiečių armijas kurios pralaužė Maskvos gynėjų frontą vadovauja Fieldmaršalas Fedor Von Bock. Maskvos radio įkaitusiai ragina bolševikus laikytis, kovoti "už paskutinį sprindį musų šventos žemės". Tačiau Maršalo Timošenkos armijos ne sprindžiais bet šuoliais bėga nuo Vokiečių puolikų.

* * *

JAPONIJA NORI KARIAUTI — PRIEŠ AMERIKĄ STATO KETERĄ

TOKIO, Spalių 16. — Japonijos kabinetas, valdęs nuo Liepos 18 d., atsistatydino. Šalyje eina spaudimas vyriausybės baigti "taikos" derybas su Suv. Valstijomis. Nekurie reikalauja kad Japonų karo laivynas imtų akcijos. Japonija nori užvaldyti visą rytinę Aziją. Vokiečių laimėjimas prieš Rusus pastatė sovietus blogoje padėtyje, Japonija tikisi daug laimėti.

COLORADO valstijoje įvesta įstatymas kad arkliams prie užpakalių butų pririšta raudonos lempos naktį išėjus į kelią.

Pasaulinio karo pabaigoje Britanijoje amunicijos darbuose dirbo virš 3,000,000 vyrų ir moterų.

George Sylvester Viereck, shown in New York federal court after arrest by federal agents. Viereck, poet propagandist and journalist, was arrested on charge of failing to set forth "divers facts" regarding his activities when registering as an agent of the Nazi government. He was held on $20,000 bail.

George Sylvester Viereck, New Yorke federaliam teisme, po federalių agentų suareštavimo. Jis čia vikė kaipo poetas, propagandistas ir žurnalistas, bet neužsiregistravo kokios jo tikros pareigos kaipo Nazių valdžios atstovo šioje šalyje. Jis padėtas po $20,000 užstato.

ZAGREBE, Serbijoj, policija kovoja su kortuotojais. Sako pasiryžus skusti vyrams ir moterims galvas kuriuos sugaus kortomis lošiant.

SERBIJOJ, kaip pranešimai sako, nazių ir fašistų pogromuose prieš Žydus išžudyta apie 180,000 Serbų ir Žydų nuo to laiko kai suardyta Jugoslavijos respublika.

BRITAI ir Sovietai sutiko ištraukti savo kariuomenes iš Irano sostinės Teherano, kaip Irano vyriausybės buvo pareikalauta.

KRETO saloje Vokiečiai pereitą pavasarį prarado 17,000 vyrų, užpuldami tą salą užimti nuo Graikų ir Britų. Iš tų 4,000 užmušta, 2,000 prigėrė ir 11,000 sužeista.

SUOMIAI praneša kad Britų laivai atgabeno bent 40,000 kareivių į Rusiją per Archangelsko uostą.

AMERIKOS Legiono vyriausias vadas, nesenai išrinktas, dabar padarė pareiškimą spaudai, kad dabartinis Amerikos pusiau susirupinimas Rusijos reikalais nebus priežastim palengvinti komunistų partijos bizį Amerikoje. Amerikos piliečiai atidžiai seks raudonuosius ir saugosis kad naudodamiesi šiuo momentu komunistai nesulystų į organizacijas kurias jie norės panaudoti savo tikslams.

BILIŲ PRIĖMĖ

Washington, D. C. — Atstovų Rumai Spalių 9 d. priėmė administracijos bilių 328 balsais prieš 67. Tas bilius yra tai skyrimas dar $5,6985,000,000 sumos skolinimo-nuomavimo reikalams arba gelbėjimui kariaujančių šalių prieš ašies jiegas.

Tą bilių dar turės perleisti Senatas.

NAZIŲ pranešimu, nuo Liepos 1 iki Rugsėjo 30 šymet Vokiečiai nušovė 1,280 Britų lakunų ir 717 kitų paėmė nelaisvėn, laike jų užpuolimų nazių užimtų žemių.

VOKIEČIŲ spauda viešai turinį Prez. Roosevelto laiško rašyto Stalinui, kurį buvo įdavęs Amerikos komisijos pirmininkui nuvežti į Maskvą. Vokiečiai iškreipo to laiško turinį, kur Roosevelt rašė adresuodamas į Staliną, ir pažymi neva Rooseveltą rašius "Mano brangus drauge Stalinai". Kaip tą laišką nazių šnipai gavo nusirašyti niekas nesupranta.

S. V. Kongrese palengva nyksta tie kurie nusistatę buvo priešintis susidėjimui su Britanija ir Amerikos kišimuisi į karą. Jie pereina į Roosevelto politikos palaikytojų eiles.

Mirtinas bučkis. Brooklyn, N. Y. — Italas vaikinas nusprendė pamest savo panelę su kuria vedžiojosi keturis metus. Ta mergina paskutinį kartą su juo išėjus, atsisveikinimui paprašė leisti jį pabučiuoti atsiskirdama. Apkabinus jį, ji išsitraukus revolverį paleido kelis šuvius. Ji tapo suimta.

Toje pačioje vietoje. St. Marys, O. — Keturi metai atgal, viena senutė, 72 m. amžiaus, buvo užgauta automobilio ir jai sulaužyta koja. Dabar vėl ji atsirado ligoninėje su ta pačia koja nulaužta toje pačioje gatvės dalyje, kur ją vėl automobilis užgavo.

Valdžios statistikos parodo kad įvairiose federalės, valstijų, miestų ir apskričių valdžių įstaigose dirba viso 5,333,000 darbininkų ir tarnautojų. Jie per Sausio mėnesį gavo algų 621 milijonų dolarių.

Apie 3,225,000 jų dirba valstijų ir miestų valdžių įstaigose, kiti federalės valdžios įstaigose.

1940 metais Suv. Valstijose nelaimėse užmušta 6750 vaikai mažiau 5 metų amžiaus.

1742 asmenys užmušta 1940 metais automobiliams susilėkus su traukiniais geležinkelių skerskelėse.

This radiophoto transmitted from Berlin shows German infantrymen crossing river in rubber boats at beginning of the new offensive in the east. Moscow's armies were retreating and the Soviet capital was in peril, dispatches from both Russia and Germany indicated. The Red press urged British action against the Nazi divisions and air force.

Šis vaizdas prisiųstas iš Berlinio parodo Vokiečių infanterijos vyrus plaukiant per upę laike ofensyvo rytų fronte. Maskvos armijos atstumtos ir Sovietų sostinė atsidurė pavojuje, sulyg pranešimų iš Rusijos ir Vokietijos. Bolševikų spauda ragina Britaniją pradėti karą prieš nazius.

ARGENTINA pasirašė mainų sutartį su Suv. Valstijomis, tuomi užkertant kelius nazių lindimui į Pietų Amerikos rinkas.

SERBIJOJE sukilimai ir kova prieš okupantus Vokiečius tęsiasi. Sako, sukilime dalyvauja 80,000 ginkluotų Serbų.

HOLANDAI visais budais kovoja prieš nazius, nežiurint Vokiečių persekiojimų. Pastaru laiku sako Holandai pavagia Vokiečių lėktuvus ir jais skrenda į Angliją. Žinoma, "vagis" turi buti geras lakunas.

EUROPOJE maisto stoką šią žiemą jaus visos šalys, tik gal su išimtimi Britų ir Vokiečių. Prie maisto dar stoka ir kuro.. Maisto jau pritruko nekuriose nazių užimtose valstybėse Balkanuose, taipgi Vengrijoje ir Norvegijoje.

Peter G. Lehman, 24, son of Gov. Herbert Lehman of New York, who enlisted as pilot in the Canadian R.A.F. Peter volunteered with the full approval of his parents.

Peter G. Lehman, 24 metų, New Yorko valstijos gubernatoriaus sunus, įsirašęs lakunu Kanados R. A. F. Jis stojo savanoriu su tėvų sutikimu.

VOKIETIJOJ, sulyg informacijų patiektų katalikiškų laikraščių, užbaigta gyvastys apie 200,000 asmenų kurie nepagydomi ir silpnaprociai, kad nenaudotų maistą kuris reikalingas sveikiems.

RUSIJA sako jiems reilinga gauti bent po 30,000 tankų per metus kariavimui su Vokiečiais.

NUOGAS IŠBĖGO. Columbus, O. — Tulas Dennie Coleman, 19 m. amžiaus, įsilipo į vonią ir pradėjo maudytis. Bet staiga išgirdo liepsnų tratėjimą — namas dega. Jis iššoko iš vonios ir padėjo nešti iš vidaus daiktus gelbėti iš ugnies, užmiršdamas apsivilkti ką nors iki ugniagesiai pribuvo. Visas namas sudegė.

Alaskoje, prie Sitka karo laivyno oro stoties sprogus dinamitui užmušta šeši kareiviai, 15 kitų sužeista.

BRITŲ Salose šio karo bėgiu Vokiečių lėktuvai sugadino ar visai sugriovė ir sudegino 253 bažnyčias ir šiaip bažnytinius pastatus.

ŽYDŲ telegramų agentura ITA iš Londono Rugsėjo 19 d. data praneša: "Daug tukstančių Lietuvos Žydų, kurie prieš nazių invaziją buvo Rusų išvežti, tapo apgyvendinti laukuose Rytų Sibire ir Rusų Mongolijoje".

•

VILNIAUS apskrities viršaičių suvažiavime buvo plačiai aptarta apie mokykloms patalpų parupinimą. Viršaičiai pasižadėję patalpas surasti. Be to, buvę nutarta kad techninė pagalba sugriautoms ir sudegintoms sodyboms atstatyt busianti teikiama nemokamai.

IŠ LIETUVOS

PRANEŠIMAI plačiau nusako apie Lietuvos Aktyvistų Frontą (kurie ėmėsi atsikratyti bolševikų) bei naujai įsteigtą Lietuvos nacionalistų partiją. Pagal šias žinias išeina kad Aktyvistų Frontas vis delto nėra susiliejęs su nacionalistų partija.

•

VOKIETIJOS generalinis komisaras Lietuvoje pavedęs Aktyvistų Fronto vadovybei suorganizuoti pasienio apsaugos batalionus. Tas pavedimas esąs iššauktas tos aplinkybės kad ypač iš kaimyninės Baltgudijos į Lietuvą veržiąsi tukstančia Gudų. Mat, Lietuvoje pragyvenimo sąlygos esančios žymiai geresnės negu Gudijoje. Be to, Lietuvoje mažiau sunaikintų miestų bei sodybų.

•

VILNIUJE imta suregistruoti Lenkų karo atbėgėlius, kurie ten atsirado prasidėjus Vokiečių-Lenkų karui 1939 metų rudenį. Kalbama kad jie busią išgabenti į Lenkijos teritoriją.

•

IŠ BERLINO patirta kad ten jau esą gaunami laiškai iš Lietuvos. Tuo tarpu laiškų į Lietuvą Vokietijos paštai dar nepriima. Su kitomis valstybėmis pašto susisiekimo iš Lietuvos vis dar nėra.

•

VOKIEČIAI žydus griežtai atidalina nuo Lietuvių. Štai paaiškėjo kad V. Krėvės-Mickevičiaus, Bruno Štencelio (buvusio vidaus reikalų vice-ministerio ir generalinio konsulo Austrijoje), Eduardo Balbacho (Apeliacinių Rumų teisėjo) ir Adv. A. Vilimo žmonos, kaipo žydiškos kilmės, apgyvendintos Žydams skiriamoje miesto dalyje, ghetto.

•

TAURAGĖ, kuri per karo veiksmus nukentėjo, dabar vėl ruošiama atstatyti. Matininkai dirba naujus miestui planus.

•

BOLŠEVIKAI Lietuvą okupavę ėmėsi baisiai išnaudoti moteris, versdami jas dirbti ilgas valandas ir ragindami "pasiaukoti" "liaudies" gerovei.

•

PANEVĖŽYJE surandama lavonų ir bolševikų nužudytų gimnazistų, kartu su nužudytais gydytojais, mokytojais ir slaugėmis. Už ką jie žudė jaunimą, tie barbarai? Atpažinti lavonai tapo didelėmis iškilmėmis palaidoti.

•

ŠTAI kaip Lietuviai medžiojo ginklus laike sukilimo prieš bolševikus. Nužiurėję atskirą raudonarmietį, kurių tada Lietuvoje buvo daugybės, pora vyrukų Lietuvių patykoję tuojau šast prie jo, kapt vienas už rankos, kitas už šautuvo, ir pasakę: "Tavorščiau, duok jį mums, šautuvas tave tik vargina. Be jo bus lengviau bėgti į Maskvą pas 'išmintingąjį tėvą' Staliną", ir šautuvą jau turi. Ką darys, žino kad giklą Lietuviai vistiek atims, pats raudonarmietis ar kolhozininkas atiduoda.

On a six-weeks' visit to United States and Canada [illegible] and duchess of Windsor [illegible] on their arrival at the national. They were given a warm [illegible] by the citizenry, and [illegible] briefly at the White House [illegible] President. The duke, who [illegible] nor of the Bahamas, was [illegible] with his wife to his ranch near [illegible] gary, Canada.

Kas platina Dirvą — platina apšvietą.

LEIMONAS
DRY CLEANING
Vyrų ir Moterų Rūbai pertaisau
Sulyg naujausios mados
Prosymas ir Valymas
VISOKS RUBŲ VALYMAS
Visas darbas garantuotas
Paimam ir pristatom į namus
1283 East 74th Street
Ant. Leimonas, Savininkas
Telef. HE. 5384

JOHN G. POLTER
Lietuvis
Namų Maliavotojas, Popieriuotojas Dekoratorius
Duokit savo namų aptaisymo darbą prityrusiam ir atsakomingam: Maliavojimą iš lauko ir iš vidaus, medžio darbą, stogų ar rynų. Mane pasamdžius jums nereiks rupintis ir ieškot kito amatininkų jusų namo visiškam aptaisymui ir pagražinimui.
Turiu pilną apdraudą tos rūšies darbų kontraktoriams.
495 East 123rd St.
Telefonas POtomac 6899

[illegible]ikas Pirkti
[illegible]TI PINIGUS
[illegible]IAI IR ŽIEMINIAI
[illegible]EIKMENYS
[illegible] Sweteriai ---- $1.95
[illegible] vienodų spalvų.
[illegible]eter Žiponai --- 2.45
[illegible]m, skirtingų kombinacijų
[illegible] Žakietai ----- 4.95
[illegible]segimas
[illegible]on apatiniai --- 1.00
[illegible]m
[illegible]krybėlės ----- 3.95
[illegible]ių stilių
[illegible]elinės ------ 3.95
[illegible] pavyzdžių
[illegible] kožnu pirkiniu. Stamp Books.
DYKAI
[illegible] REICH CO.
Atdara Vakarais

PENNSYLVANIJOJE

PITTSBURGH

Prezidentas Smetona Lankysis apie Lapkričio Pradžią

Pittsburgho Lietuvių komitetas sutiko pasikeisti su Clevelandu Lietuvos Prezidento A. Smetonos prakalbų rengimo dienomis.

Pittsburghe Prezidentas kalbės Lapkričio 9 ar apie tą dieną. Clevelandui tokiu budu tenka Lapkričio 16-ta.

Apie Prez. Smetonos prakalbų vietą ir priėmimą bus pranešta plačiau vėliau.

Eucharistinis Kongresas

Spalių 12 d. Pittsburghe atsibuvo didelė katalikų įškilmė, Eucharistinis Kongresas, kuriame dalyvavo iš plačių apielinkių apie 75,000 žmonių.

Pamaldos ir kitos iškilmės atsibuvo Forbes Field sporto aikštėje, kur yra desėtkai tukstančių vietų susėdimui.

Baigė Streiką

BEAVER FALLS, Pa. — Šios savaitės pradžioje baigėsi streikas ir apie 2800 darbininkų Babcock-Willox Tube Co. sugryžo dirbti. Streikas tęsėsi keli dienas.

Hotelininkai Streikuoja

Pittsburgho viešbučių patarnautojų streikas tęsiasi, streikuoja 1660 darbininkų visų didžiųjų viešbučių. Svečiai nepriimami į viešbučius, nes negali jiems patarnauti.

Nežiurint dedamų pastangų sutaikyti ir siulomo apie 13-to nuošimčių algų pakėlimo darbininkai vis atsisako taikytis.

Streiku apimta aštuoni didieji viešbučiai.

Šeimyninė Tragedija

MEADVILLE, Pa. — Spalių 9 d. tulas Italas Pasçalle, 43 m. nušovė savo žmoną ir kaimynę moterį ir paskui pats nusižudė. Jie turėjo 8 vaikus, kurie paliko našlaičiais..

Šeimyniški nesutikimai buvo tos tragedijos priežastis.

MILIJONAI VISOJE ŠALYJE JIEŠKO DARBŲ

Prasidėjus didmiesčiuose gerai eiti darbams, po visą šalį prasidėjo judėjimas bedarbių, kurie bangomis užpuola miestus darbo jieškoti.

Nors darbai eina gerai ir keli milijonai gavo dirbti, dar sakoma randasi apie penki milijonai bedarbių, kurie bastosi iš miesto į miestą jieškoti sau patinkamų darbų. Kiti apleidę ukes išvyko į miestus ir laukia progos gauti darbą dirbtuvėje ir užsidirbti daug pinigų.

Tie ukių darbininkai, jauni žmonės, jieškanti darbo miestuose, padidino bedarbių eiles ir sudarė miestams apsunkinimą. Nauji į miestą atvykę darbininkai negaudami darbo, negali gauti nei pašalpų, nes pašalpos duodomos tik nuolatiniams gyventojams.

Tą padėtį pagerinti yra siuloma sušvelninti valstijų ir miestų įstatymus kurie reikalauja nuo trijų iki penkių metų išgyvenimo toje valstijoje jei nori gauti pašalpą.

Taipgi, siulo praplėsti Social Security aktą, kad galima butų teikti pagalba bastantiems darbo jieškotojams.

Dirva dabar yra pigiausias darbininko liuoslaikio draugas; platinkit ją tarp savų.

YOUNGSTOWN

RENGKITĖS Į JUOKŲ VAKARĄ. SLA. 157 kuopa rengia plačios Youngstowno apielinkės Lietuvių palinksminimui smagų juokų ir dainų vakarą. Programą išpildyt atvyks žinomi Clevelando artistai.

Tas puikus programas įvyks sekmadienį, Lapkričio 2 d., nuo 5 val. po pietų. Lietuvių Šv. Pranciškaus parapijos salėje, 923 Shehy street.

Visiems įžanga į programą bus tik 25c., o po programo bus smagus šokiai ir vaišės.

Komisija.

AMSTERDAM, N. Y.

PRIIMS LIETUVOS PREZIDENTĄ

Spalių 5 d. Draugijų atstovų komitetas turėjo susirinkimą bažnytinėje salėje ir vienbalsiai nutarė visu entuziazmu ir geriausiais galimais budais iškilmingai priimti šioje kolonijoje garbingą svečią, Lietuvos Prezidentą Antaną Smetoną.

Kad darbas butų pasekmingas nutarta prašyt miesto valdžios narių kad ineitų į priėmimo komitetą, taipgi ir kitų žymių žmonių iš kitataučių ir Lietuvių. Gerbiamą Lietuvos Prezidentą laukia atvykstant ne tik ateiviai bet ir čia gimę Lietuviai.

Nutarta suorganizuoti Lietuvių Tautos Šelpimo Fondo ir Liet. Vaduoti Sąjungos skkyrius.

Korespondentas.

AMERIKOS FUTBOLO SPORTAS IR JO AUKOS

Pavojingiausias Amerikoje sportas yra futbolas, kuris prasideda rudenį. Jis, nežiurint visų savo pavojingumų ir nuostolių, priimtas universitetuose, kolegijose ir vidurinėse mokyklose, ir publikos labai mėgiamas. Universitetai iš futbolo daro didelius pelnus.

Kas rudenį futbolo lošimuose užsimuša po desėtką ar daugiau puikių jaunų vyrų, šimtai susižeidžia, nekurie tampa raiši ant visados.

Pereitą metą sužeista sekančiai:

Kolegijose ir univ.	192
Vidurinėse mok.	443

Iš jų 9 mirė. Porai prisiėjo nupjauti šulaužytą koją ar kojas. Du gavo pratrukimą smegenų; 9 sužeistus inkstus; 4 susižeidė akis; 9 persisuko sprandą; ir taip toliau.

Vieno žuvusio futbole studento motina nusižudė išgirdus apie savo sunaus nelaimingą mirtį.

Kas platina Dirvą — tas platina apšvietą.

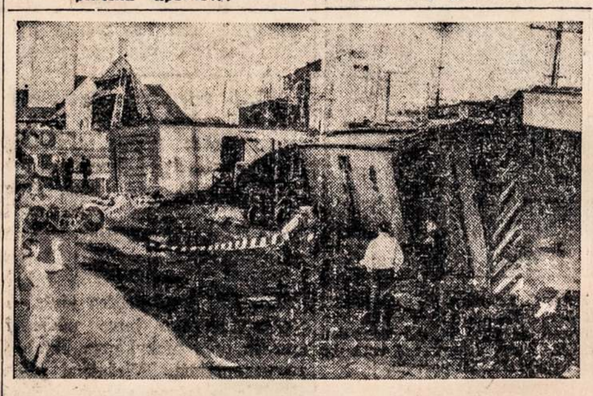

The Grand Trunk & Western railway's passenger depot at Lansing, Mich., was wrecked when a freight train jumped the track and crashed into it, killing one person and injuring several. Photo shows general view of wrecked train and depot. It is believed a wheel on a freight car broke. The train was traveling 60 miles per hour.

Grand Trunk and Western geležinkelio pasažierių stotis Lansing, Mich., tapo sugriauta kai traukinis suvirto nuo bėgių ir įlėkė į stoties pastatus, vienas asmuo užmušta, keli sužeista. Traukinis važiavo 60 mylių į valandą greitumu.

LIETUVOS PREZIDENTO PRAKALBŲ MARŠRUTAS

Kolonijos Prašomos tuoj Susinešti su LVS. Centro Valdyba

Musų Veikėjų Upas Didėja

Su pakelbimu Lietuvos Prezidento prakalbų maršruto pradėjo atgyti kolonijų veikėjų energija, ir kiek žinios mus pasiekia, visur atbunda veikla ir Lietuvių gerasis upas didėja. Tik daugiau Lietuvių sutikimo, daugiau rimtumo ir susipratimo, o vienybėn suėję "pajudinsim žemę". Taigi prie darbo, prie energiško darbo štokime visi, brangus tautiečiai! Musų vieningo darbo vaisių senai laukia musų tėvynė Lietuva, taip skaudžios nelaimės ištikta, laukia ir musų broliai ir seserys, kankinami ir varginami beširdžių okupantų, vieni likę namie, kiti ištremti į šaltus Sibiro tyrus.

KUR IR KAS VEIKIAMA

Kolonijose visur eina didelis veikėjų bruzdėjimas priėmimui garbingo svečio, Lietuvos Prezidento, kuris musų šalies Prezidento Roosevelto patariamas pasiryžo lankyti savo tautiečius ir tarp jų rinkti materialinę pagalbą Lietuvai ir vargstantiems tautiečiams Europoje ir Azijoje. Tam dabar kolonijų veikėjai ir dirba.

Pono Prezidento maršruto pirmutinė stotis tenka Grand Rapids, Mich., kolonijai. Svečio priėmimą surengti ten pasiėmė Lietuvių Pramonininkų Klubas, su savo energišku pirmininku p. Žukaičiu priešakyje, o jam talkon eina visi tautą ir tėvynę Lietuvą mylintieji Lietuviai.

Antra stotis tenka **Detroitui.** Ten Lietuviai bruzda ir tariasi bendram priėmimui p. Prezidento, su tuo supratimu kad garbingo svečio atsilankymas butų vaisingas Lietuvos naudai. Dailės Choras su savo energingu vadu muziku A. Kvedaru prižada p. Prezidento priėmimo rengėjams visokią pagalbą ir talką, kad tik parengimas pavyktų visais atžvilgiais.

Trečia stotis pas veikliuosius tautiečius Clevelande. Žinant Clevelandiečių patriotizmą ir L. V. S. 1-mo skyriaus energišką veikimą, pilnai tikimes gražių pasekmių, nes Clevelando kolonija tautiškame darbo niekad nebuvo paskutinė.

Bostone garbingo svečio priėmimą surengti pasiėmė Dariaus-Girėno Amerikos Legiono Postas 317.

Worcester, Mass., kolonija dar nėra susitvarkius, nes ten svečių eilė kiek vėliau išpuola. Bet ir ten, kiek žinoma, Lietuviai bruzda ir tariasi, vienija ir didina savo jiegas kad svečią kuogražiausia priimti. O žinant kad Worcesteriečiai visais atvejais buvo pavyzdžiu kitoms kolonijoms, tenka tikėtis ir dabar ten busiant gražių pasekmių.

Hartfordo Lietuviai tautiškame darbe niekad nebuvo paskutiniai, ir dabar rengiasi poną Prezidentą priimti ir nešti gražius vaisius Lietuvos naudai. Ten Lietuvai Vaduoti Dja yra kontakte su VLS. Tarybos nariu p. Chase, kuris tam reikalui yra Centro įgaliotas.

Amsterdam, N. Y., p. Prezidento priėmimui Lietuvius organizuoja Gedimino ordino kavalierius J. Olšauskas.

Brooklyne ir **Newarke** svečio priėmimui ir Lietuvos naudai dirba LVS. skyriai, kurie jau davė užtikrinimą kad pasekmės bus gražios ir vaisingos.

Iš kitų kolonijų tikimes gauti atsiliepimus gražius, už dienos-kitos.

MARŠRUTE NEŽYMĖTOS KOLONIJOS

Lietuvos Prezidentą nori parsikviesti ir kitos Lietuvių kolonijos, kurios maršrute nėra pažymėtos. Tokiomis kolonimis yra Bridgeport ir New Britain, Conn. Vietiniai veikėjai tuo reikalu tariasi su LVS. Tarybos nariu p. Chase, kuris yra įgaliotas svečio priėmimui organizuoti Lietuvių kolonijas savo valstijoje.

Utica, N. Y., Lietuvių kolonija nors nedidelė, tačiau malonėtų kad Lietuvos Prezidentas ir ją neaplenktų. Tame reikale vienas jaunuolis rašo L. V. S. Centrui Angliškai:

"Brangus Dr. Biežis. Aš laikraščiuose skaičiau kad Lapk. 23 Amsterdamo Lietuvių koloniją lankys Lietuvos Prezidentas Antanas Smetona. Utica mieste Lietuvių kolonija nors nedidelė, tačiau mes skaitytume sau didele garbe jei ponas Prezidentas keliaudamas į Amsterdam ar gryždamas iš ten, pakeliu sustotų ir pas mus, ir pabuvotų kokią dieną. Mes niekad savo tarpe tokių garbingų žmonių neturėję, nežinome kaip kitose kolonijose Lietuviai juos priima: banketais, draugiškais pasikalbėjimų susirinkimais, ar kitokiais parengimais. Tat jeigu gerbiamas Lietuvos Prezidentas malonėtų pas mus lankytis, prašome patarti kaip mes turėsime jį priimti. Jusų nuoširdus M. D."

Šitam tautiečiui atsakyta kad jei jie galėtų susitarti su kokia reikšminga Amerikonų organizacija tai gal butų galima p. Prezidentui kelioms valandoms sustoti ir Uticoj.

CHICAGOS KOLONIJOJE

Chicagos didmiestyje nesuskaitoma daugybė visokių Lietuviškų parengimų visais metų laikais. Per tai veikėjai apsikrovę visokiais darbais, negali greitai susigrupuoti bendram darbui. Tačiau pastaromis dienomis ir čia einama prie reikalingo darbo Lietuvos gelbėjimui ir vadavimui. Tam tikslui rengiama skaitlingas Lietuvių susirinkimas su prakalbomis.

Šis susirinkimas įvyks Darius-Girėno auditorijoje, prie So. Western ir W. 44 gatvių, Spalių 17 vakare. Susirinkiman bus pakviestas ir Lietuvos Prezidentas pasakyti kalbą.

Šiame susirinkime bus steigiama LVS. skyriai, kurių bent trims ar keturiems yra užtektinai vietos ir naudingo darbo. Chicagos Lietuviai kviečiami skaitlingai rinktis.

Lietuvai Vaduoti Sąjungos Centro Valdyba.
2201 W. Cermak Road,
Chicago, Ill.

• DR. SAMUEL MUDD prasėdėjo kalėjime kelioliką metų už sutvarstymą nulaužtos kojos aktoriaus John W. Booth, kuris nušovė Abraomą Linkolną 1865 metais, ir šokdamas bėgti iš teatro, nusilaužė koją.

• LIETUVAI VADUOTI SĄJUNGA •

Antrašas: 2201 W. Cermak Road. Chicago, Ill.

LIETUVOS SAVAITĖ CHICAGOJE

CHICAGO, Ill. — Mayoras Edward J. Kelly išleido proklamaciją, skirdamas savaitę pradedant Spalių 12-ta diena, Lietuvos Savaite visoje Chicagoje, kurios bėgiu renkama aukos Lietuvos karo nukentėjusių reikalams.

(Proklamacijos tekstas Angliškai telpa ant 8-to pusl.)

Arthur H. James, 58-year-old governor of Pennsylvania, is shown with his bride, the former Mrs. Emily Radcliffe Case, 48, widow of a member of the Cornell university staff, after their marriage in Doylestown, Pa. Only 150 guests attended, in line with the governor's desire for a quiet, unpretentious ceremony. The Rev. William Steckel of New Ipswich, N. H., married them.

Arthur H. James, 58 m. amžiaus, Pennsylvanijos gubernatorius, su savo nuotaka, 48 m., kurią jis vedė prieš savaitę laiko.

TRUMPOS ŽINUTĖS

(Iš musų laikraščių)

• **CHICAGO, Ill.** — Lapkričio 2 d. Dariaus-Girėno salėje šaukiamas Lietuvių katalikų jaunimo seimelis tikslu įkurti vyčių organizacijos kuopą kiekvienoje Chicagos Lietuvių kolonijoje.

—Chicagoje Spalių 12 d. mirė dainininkas Jonas Čepaitis, apie 45 m. amžiaus. Mirties priežastis širdies liga.

—Taipgi staiga mirtimi mirė kitas Lietuvis, Jonas Tamas-Tamašauskas, 52 m. amžiaus. Jis gyveno Brighton Parke, Chicagos priemiestyje.

—Dar viena netikėta mirtis Chicagos Lietuviui. Žymus W. Pullman veikėjas, Karolis Raila, rastas negyvas Chicagos upėje. Jo lavoną policija išgriebė iš upės kartu su keletu kitų lavonų. Jo brolis Stasys Raila yra vargoninkas Šv. Petro ir Pauliaus parapijoje.

• **BUENOS AIRES, Argentina.** — Broliai Mušketai, plačiai žinomi Švenčioniškiai, įsirengė didoką radio aparatų išdirbystę.

—Buenos Aires mieste, Avelanedda dalyje, statoma Lietuviška bažnyčia ir mokykla. Mokymas prasidės Kovo mėnesį. Laukia iš Šiaurės Amerikos atvykstant Kazimieriečių mokytojų.

• **PITTSTON, Pa.** — Spalių 4 Philadelphijos ligoninėje mirė muzikas Juozas Kudirka, 55 m. amžiaus, Pittstono Šv. Kazimiero parapijos vargoninkas.

PAJIEŠKOMI: Adomas Bakučionis ir Kazys Bakučionis. Vitkunu k., Pabaisko val., Ukmergės ap. Apie juos žinantieji prašomi rašyti šiuo adresu:

Jonas Gaižutis,
Campostela 652, d. 39
Habana, Kuba.

MIRIMAI

MIRĘ IŠEIVIAI AMERIKOS LIETUVIAI

(Žinios apie mirusius Lietuvius šiame skyriuje talpinama dykai)

Mirimai Rudenop Sumažėjo

Vasaros metu paprastai žmonės mažiau suserga, taigi ir mirimų skaičius buna žymiai mažesnis. Šiame numeryje telpa mažiausias skaičius mirusių iš Rugsėjo ir Spalių mėn., ką buvo visos vasaros metu.

DVYLAITIS Kazys, mirė Rugsėjo mėn., Pittsburgh, Pa.

JUŠKA Antanas, pusamžis, mirė Spalių 4, Chicagoje. — Pajurės par. Amerikoje išgyveno 38 metus.

VAZNONIENĖ Uršulė (Vaitoniutė), pusamžė, mirė Spalių 3, Chicagoje. — Palėvenės par., Akmenių k.

KARPAVIČIENĖ Ona, 84 metų, mirė Rugsėjo 27, Chicagoje.

BURBA Dominikas, pusamžis, mirė Spalių 6, Chicagoje. — Raseinių aps., Jurbarko par., Žirniškių k. Amerikoje išgyveno 38 metus.

MILIAUSKAS Jurgis, 40 metų, mirė Spalių 5, Mahanoy City, Pa.

KUČINSKAS Albertas, 35 m., užmuštas automobilio Spalių 2, Minersville, Pa.

GURČINAS Jonas, 17 m., mirė Rugpjučio 17, Montevideo, Urugvajuje. — Šiaulių par.

ALVINSKIS Kazys, pusamžis, mirė Spalių 6, Chicagoje. — Telšių aps., Kantaučių par., Leiknių k. Amerikoje išgyveno 38 metus.

GRICIUNAITĖ Louise, mirė Spalių mėn., Elgin, Ill.

FERGIZAS Petras, 42 m., užmuštas traukinio Rugsėjo 3, Villa Devoto, Argentinoj.

KULBOKIENĖ Ona, 59 metų, mirė Spalių 5 d., Brooklyn, N. Y.

LEKAVIČIUS Alekas, 65 metų, mirė Spalių 3, Jersey City, N. J.

STRAUKAS Kazys, 66 metų, mirė Rugsėjo 24, W. Frankfort, Ill. — Laukuvos par., Trumpijonų k.

KUDIRKA Juozas, 55 m., mirė Spalių 4, Philadelphia, Pa.

KUČINSKAS Juozas, 73 metų, mirė Spalių 1, Edwardsville, Pa.

MILDOŠAS Antanas, mirė Spalių 5, Sebastopol, Pa.

MYKOLAITIENĖ Marė, mirė Spalių 5, Pittston, Pa.

MATUKONIS Petras, 60 metų mirė Spalių 6, Kensington, Pa.

PAJAUJIS Antanas, mirė Spalių mėn., Shenandoah, Pa.

SLENIS Edvardas, 35 m., mirė Spalių 1, Winnipeg, Kanadoje. — Utenos ap., Kurklių par.

ŠARKIUTĖ Ona, mirė Spalių 4, Cambridge, Mass.

LIAUKEVIČIUS Vincas, 51 metų, nevedęs, mirė Spalių 4, Akron, Ohio. — Šventažerio par., Butelių k.; Seinų ap. Amerikoje išgyveno ilgus metus.

DVI SENMERGĖS GYVENA SU LAVONAIS

JACKSONVILLE, Fla.— Giliai girioje, apie 20 mylių į pietus nuo Jacksonville vienas vyras netikėtai užtiko gyvenančias dvi senas senmerges, kurios per 16 metų laikė lavonus nepalaidotų, ir juos saugojo, savo tėvo, vienos sesers ir negro tarno.

Žmogus kuris tą keistą apsireiškimą surado, sako kad jis ėjo mišku mėnesienoji, ir jo šuo pirm jo bėgdamas, sustojęs pradėjo kaukti. Tokiu budu jis užėjo ant sušliarusio namelio kur tos dvi senos, iškrypusios iš proto, senmergės gyveno. Tas namas kitados buvo puošnus. Jos ten gyveno atsiskyrusios nuo visų žmonių.

Jaunesnė iš tų dviejų seserų apsakė jam visą atsitikimą.

Žmonės apie jas žinantieji kalbėjo kad jos gyvena ir laiko savo namuose nepalaidotus lavonus savo tėvo, sesers ir seno negro tarno. Mažai kas iš išlaukinio pasaulio tą girdėjo ir dar mažiau norėjo tikėti.

Tėvo ir sesers lavonai tandžiai uždaryti plieno grabuose ir juos laiko savo bakužėje senesnėji sesuo, kuri niekad iš savo bakužės neišeina. Negro tarno lavonas įdėtas paprastame lentų grabe, bet per eilę metų jis nesunyko, kiek tas žmogus sako matė lavono veidą.

Gyvoji jaunesnėji sesuo apsakė kad vyresnėji sesuo niekad nesutinka nieką laidoti į žemę, ką tik ji myli, net kraliką. Kai ji mirs tada antroji sesuo galės visus palaidoti.

Ta šeimyna paeina iš Šveicarijos, iš kur su tėvais atvažiavo į Ameriką prieš 1880 metus.

Skaityk ir Garsinkis
LIETUVIŲ NAUJIENOSE
Mėnesinis žurnalas 24 pusl.
Kaina metams 50c.
Lietuvių Naujienos
332 N. 6th Street
Philadelphia, Pa. (36)

GERZENY BROS. MONUMENT CO.
Kainos nuo $23.50
Užssakykit dabar, iki kainos dar nepakilusios.
Atdara kasdien iki 9:00 vakaro.
3924 Lorain Ave.
Telef. MElrose 1925

VISOKIA APDRAUDA
Mes esam pasirengę suteikti visiems pilnas musų patirtas Informacijas ir praktiškus patarimus reikale visokios Apdraudos (Insurance) visai dykai. Todel pirmiau šaukite mus negu ugniagesius (fire-monus).
P. P. MULIOLIS
Vienatinė Vietinė Pastovi Lietuviška Real Estate ir Apdraudos Agentura
6606 Superior Ave. Cleveland HEnderson 6729

JUMS ATEINA 65 METAI AMŽIAUS
JEIGU jųs esat penkiasdešimts penkių ar mažiau, mes turim planą dadėti prie jusų Social Security pašalpos, taip kad galėtumet smagiai gyventi suėjus 65 metams. Mes taip pat turim iplną liniją apdraudos nuo užgimimo iki 60 metų amžiaus. Visos jos garantuotos valstijos įstatymais. Informacijų kreipkitės: 730 Guardian Bldg, Cleveland, O. Telef. CHerry 7494. Išrašykit ir prisiųskit šį kuponą:
Name..... Age.....
Address.....
Occupation ..... (13-2)

RUSIJA IR RELIGIJA

IŠ MASKVOS atsiliepė sovietų propagandos vedėjas Lozovsky kaslink religijos klausimo Rusijoje, po to kai Prez. Roosevelt pasakė buk Stalino "konstitucija" apima religijos laisvės klausimą panašiai kaip S. V. konstitucija.

Lozovsky pareiškė, "laisvė religijos kaip ir laisvė prieš-religinės propagandos yra pagrindiniai valstybės principai". Tas reiškia, bolševikai "leidžia" tau tikėti į Dievą, bet užsiundo priešreligiškai nusistačiusiomis gaujomis tuos kurie norėtų melstis arba eiti į maldnamį tikybinėms apeigoms.

Tą bolševikai darė ikšiol ir taip "užtikrina" tikybos laisvę toliau.

Poni Rooseveltienė netiki kad Rusijoje yra religijos laisvė. Ji pareiškė kad nėra pagrindinio skirtumo tarp Rusijos ir kitų diktatoriškų valdžių. Sovietų konstitucijoje nusakoma tikyboms laisvė "niekad nebuvo leista praktikuoti", pasakė ji.

Prez. Roosevelt gi linkęs tikėti jog tikyba Rusijoje pradeda įgauti sau teises.

Bolševikai, apgavimui ir monijimui krikščioniškojo pasaulio akių, iš kurio tikisi pagalbos prieš Vokiečius, pradės daryti "palengvinimus" ir netrukdymą tikintiems lankyti religiškas įstaigas. Bet daugybė cerkvių ir bažnyčių Rusijoj jau susprogdinta.

Galim tikėtis kad ir Lietuviški bolševikėliai Amerikoje gaus iš Stalino įsamą eiti į bažnyčias melstis, kad tik Amerika suteiktų Rusijai pagalbą iš tos naujos Britų gelbėjimui skiriamos sumos.

PRANEŠIMAS LIETUVOS PILIEČIAMS

Pakartotinai primenama kad Jungtinių Amerikos Valstijų įstaigos reikalauja pranešti artimiausiam Federal Reserve Bank skyriui apie svetimšalių turtą (judomą ir nejudomą, pinigus, brangenybes, skolas ir tt.), buvusį Jungtinių Amerikos Valstijų jurisdikcijoj 1940 metų Birželio 1 dieną ir 1941 metų Birželio 14 dieną.

Pranešti reikia ne tik apie savo nuosavą turtą, bet ir apie globojamąjį kitų asmenų svetimšalių turtą.

Žinių įteikimo terminas yra pratęstas iki 1941 metų Spalių 31 dienos (anksčiau buvo nustatyta iki Rugsėjo 30 d.).

Nereikia pranešti apie turtą tų Lietuvos piliečių kurie bent nuo 1940 metų Birželio 17 dienos gyvena Jungtinėse Amerikos Valstijose kaip nuolatiniai šio krašto gyventojai.

Taip pat nereikia pranešti apie turtą kurio bendra vertė nesiekia $1,000.

Įspėjama betgi kad asmenys kurie nors patys ir yra laisvi nuo prievolės pranešti apie savo turtą, bet turi kokių nors ryšių su kitų valstybių piliečių turtu, pasiteirautų del tokio turto įregistravimo, kad išvengus nesusipratimų.

Del smulkesnių informacijų reikia kreiptis į artimiausią Federal Reserve Bank skyrių.

Lietuvos Generalinis Konsulatas
New York, N. Y.

•JEIGU žemės skritulis nesisuktų aplink savo ąšį tai saulė mums tekėtų ir leistųsi tik vieną kartą per metus. Trys mėnesiai butų ryto, trys mėnesiai ištisos dienos, trys mėnesiai popiečio ir vakaro, ir trys mėnesiai nakties.

Clevelandas Prieš 25 Metus. Dirvos Prasidėjimas

CLEVELANDO LIETUVIŲ KOLONIJOS SUSIKURIMO IR AUGIMO PERŽVALGA

Šį rudenį suėjo 25 metai kaip eina Dirva pati savo vardu. Pereitą metą buvo paminėta 25 metai nuo įsteigimo pirmutinio Clevelande laikraščio, nedidelio formato, kuris buvo pavadintas Santaika.

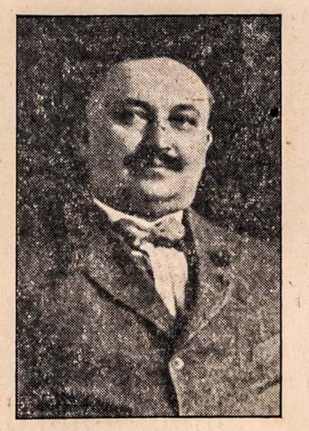

A. B. Bartoševičius-Barto

Dirvos bendrovės ir laikraščio įsteigėjas ir palaikytojas iki 1925 m. Dar tebegyvena Clevelande, užsiima namų statymu ir pardavimu.

V. S. Jokubynas

Pirmutinis Dirvos redaktorius. Anksčiau yra buvęs SLA. organo Tėvynės redaktorium. Dabar gyvena Chicagoj ir darbuojasi Lietuvai Vaduoti Sąjungos raštinėje.

K. S. Karpius

Dabartinis Dirvos redakrius ir leidėjas. Atvyko į Clevelandą 1917 m. rudenį, antruoju Dirvos redaktorium prie J. Gedmino. 1918 m. pradžioje paėmė atsakomojo redaktoriaus pareigas. Nuo 1925 metų Dirva perėjo jo nuosavybėn. 1942 metais sueina 25 m. jo darbavimosi prie Dirvos. Pirm to dirbo prie Vienybės ir Tėvynės.

Dirvos Pirmutinės Dienos

Rašo V. S. Jokubynas.

(Pabaiga iš pereito nr.)

Ponas A. B. Bartoševičius buvo prisižiurėjęs Worcesteryje leidžiamam Amerikos Lietuviui; jis matė kaip Lietuviai tą laikraštį noriai skaito ir juo tenkinasi, todel pageidavo kad ir Clevelando naujasis Lietuvių laikraštis butų toks kaip Amerikos Lietuvis; gi p. P. Šukys pageidavo kad laikraštis butų daugiau atviras tautiškai tendencijai. Susitarus jiedviem del laikraščio pakraipos ir formato, man buvo pasiulyta parinkti businčiam laikraščiui vardą, o aš atsižvelgdamas į Lietuvių gyvenimo reikalavimus, pasiuliau jiems vardą — DIRVA. Jie abudu mano pasiulymą priėmė be jokių priedų.

Užgyrus Dirvos vardą, p. Bartoševičius pageidavo kad laikraščio antgalvis butų artisto nupieštas taip kad už stambiųjų raidžių matytųsi vaizdas Lietuvos kaimo, su kaimiečių triobomis, dirbamomis dirvomis, kalneliais, upeliais, su medžiais pakelėse ir tt.

Projektas buvo įduotas jaunam dailininkui Ant. Dulbiui (Flushing, N. Y.). Sunku jam buvo orientuotis paduota mintimi, nes jis Lietuvos kaimo nebuvo matęs, tačiau po kelių taisymų piešinis buvo priimtas.

DIRVOS PASIRODYMAS

Dirvą redaguoti aš į Clevelandą atvykau 1916 metų Birželio 21 dieną. Kadangi nauja spaustuvė dar nebuvo galutinai įrengta, ir kadangi Santaikos redaktorius p. V. Greičius iš vietos buvo jau pasitraukęs, tat man teko ir Sandarai padirbėti, išleidžiant jos ar tris paskutinius numerius, vienkart gaminant medegą ir Dirvos pirmam numeriui.

Paskutiniame Santaikos numeryje paskelbus kad sekančią savaitę vieton Santaikos išeis jau Dirva, Lietuviai Dirvos pasirodant laukė. Jos pirmasis numeris Santaikos skaitytojus pasiekti paštu turėjo Rugpjučio 26 d., bet jau diena pirmiau žmonės užeidami administracijon teiravosi "ar Dirva dar negatava". Laikraštis buvo atspausdintas 5 valandą vakaro ir rado keletą skaitytojų jo laukiančių. Pirmutinį egzempliorių nusipirko Antanas Šimonis, paskui pirko kiti, ir tą vakarą dikčiai Dirvos buvo išpirkta. Pirko ją ir prenumeratoriai nelaukdami kad gauti ją paštu už savo prenumeratas kurias buvo sumokėję už Santaiką.

Dirva visus patenkino, nes viena, po Santaikai ji atrodė labai didelis laikraštis, o antra, skaitymu buvo turininga. Ne vienas paėmęs ją į rankas ir prasiskleidę jos puslapius pasakė: "Ot, dabar tai laikraštis". Be viso ko kito, skaitytojus patenkino ir pirmame puslapyje tilpusios didelės, politiškos karikaturos, iš kurių daugel kas turėjo gardžių juokų (tos karikaturos tilpo metus laiko), o Julė Baltrukonytė (dabar Rastenienė) daug sykių net prisispyrus klausė "kur jųs tokius gražius pikčerius gaunate?"

Dirvą tinkamai apdirbti ir jos turinį įvairiu palaikyti tada buvo nesunku, nes man pagelbininku, antru redaktorium, buvo duota jaunas, darbštus ir gabus vaikinas, Ignas Sakalas, su laikraščio darbu gerai apsipažinęs dar Seinuose dirbdamas prie vieno seniausių Lietuvos laikraščio, Šaltinis. Sutartinai dirbdami, pirmą Dirvos puslapį užpildydavom politiškomis žiniomis, antrą puslapį žiniomis smulkesnėmis, trečią — redakcijos straipsniais ir išeivijos Lietuvių gyvenimo apžvalga, kitus įvairiais straipsniais ir laikraštiniais skyriais, o paskutiniame puslapyje dėjome apsčiai žinių iš vietinio Lietuvių veikimo ir nuotikių mieste su priemiesčiais.

LAIKRAŠČIŲ REIKŠMĖ

Clevelando Lietuvių kolonijos istoriją puošia jos gražus augimas, tautiška veikla, organizacijos ir jų graži praeitis. Tik visą tą nebuvo kam tinkamai įvertinti, nes nebuvo tam tikslui reikalingo žinių ir informacijų centro. Jei prireikė kam kokiame reikale pasimatyti ir pasitarti, nebuvo tam tinkamos vietelės. Vienatinė vieta suėjimui ir pasimatymui buvo tik karčiama. Prireikus kam pamatyti savo draugą ar organizacijos viršininką, reikėjo jo ieškoti karčiamose. Atkeliavo iš kur nors kitur Lietuvis ir norėjo su vietiniais Lietuviais pasimatyti ir susipažinti, turėjo eiti iš vienos karčiamos į kitą, ir tose ieškoti Lietuvių. Karčiama buvo vienatiniu susipažinimų, pasimatymų ir informacijų punktu. Tat nenuostabu kad beveik visas liuosas laikas Lietuviams tekdavo praleisti karčiamose.

Bet laikraščiams atsiradus, ta procedura greitai pasikeitė, pasviro kulturos pusėn. Lietuvių susiėjimo, pasimatymo, susipažinimo, pasiinformavimo ar bent ko sužinojimo centru pasidarė jau laikraščių administracija ir redakcija. Tiek Santaikos, tiek paskui Dirvos administracija greitai virto Lietuvių kulturiška užeiga. Tiek Lietuviai vietiniai, tiek iš kitur atvykusieji pirmiausia žinių ir pažinčių jieškoti ėjo į laikraščio įstaigą. Čia nesidrovėjo užeiti nei kunigas, nei darbininkas, ir niekas užėjęs neapsiriko, visuomet pasitenkino. Tokiu budu laikraščio įstaiga jau vien šituo atžvilgiu Lietuvių gyvenime yra labai reikšminga. O laikraščio vaidmuo vietiniame gyvenime sulošė rolę dar svarbesnę, tik visa tai reikia gerai išsiaiškinti ir tinkamai suprasti.

DIRVOS VARGAI

Pasigerėjus visu tuo kas buvo pradžioje, tenka prisiminti kad Dirva po gražios savo pradžios paskui susilaukė vargo ir nesmagumo, kurį jai teko patirti. Tas vargas ir nesmagumas išdygo tarpe veiklios jaunuomenės, o paskui šakodamas ir lapodamas atsirėmė į Dirvą. O tai apipasakojant trumpai, buvo šitaip:

Clevelande buvo Lietuvių jaunimo dvi organizacijos: Lietuvių Teatrališkas Choras, ir Lietuvos Vyčių 25 kuopos Choras. Abi tos organizacijos buvo energiškos ir labai veiklios: koncertus, vaidinimus ir kitus sceniškus parengimus vieni ir kiti nuolatos rengė, vieni kitiems neužsileisdami, ir vieni į kitus žiurėjo kaip du konkurentai. Teatrališkas Choras turėjo ar 40 narių, gi Vyčių Choras buvo dvigubai skaitlingesnis; bet šis neturėjęs išlavintų balsų ir viską veikė nervuotai. Teatrališkas Choras balsus turėjo gerus, veikė daug praktiškiau už savo oponentus, ir todel vieni turėjo ką užmesti kitiems. Teatrališkiečiai iš savo pusės prikaišiojo Vyčiams kad jų mergos negražios, kad jie neturi dainavimui tinkamų balsų, kad jų mokytojas nevykęs ir tt. Vyčiai savo oponentams prikaišiojo "bedievybę" (mat, tie turėjo porą narių Liuteronų), kad jų mokytojas Lenkas, kad jie neturi dainų ir dainuoja vis tik tas pačias dainas, ir panašiai.

Kol laikraščio nebuvo tie oponentai susieidami vedė savo sąskaitas pavieniu, bet įsikurus laikraščiui, viena ir antra pusė laikraštį geidė turėti savo pusėje. Vieni ir antri pageidavo Dirvoje matyti recenziją jų koncertų, vaidinimų ir kitų darbų. Draugijų Sąryšis redakcijai davė pasą su kuriuo redaktoriai ar jų korespondentai galėjo eiti į visokius parengimus, bet už tai turėjo duoti parengimų recenziją. Tame ir buvo didžiausia bėda, nes bešališka recenzija abi pusi patenkinti negalėjo. Teatrališkiečiai buvo daug rimtesni, su jais ir į tvarką buvo galima prieiti, bet kitas dalykas buvo su Vyčiais.

Vyčiai vis labiau pyko, redakcijos vengė, ir už savo nepasisekimus Dirvai ėmė keršyti; nuosyk nepasitenkinimus reiškė administracijai, paskui pačią Dirvą žnaibė korespondencijomis Drauge ir Darbininke, o tuom nieko neatsiekiant, ėmė nešti neapikantą į draugijas, per Draugijų Sąryšį, ir dalykai taip įsitempė kad į parengimus jau eiti nei vienas nenorėjome. Sakalas sykį net pasakė kad "Vyčiai vistiek mus muš, tai geriau teguĮ muša namie". Ak, nemalonu tai prisiminti po tiek metų!

DIRVOS REDAKCIJOJE PERMAINOS

Visa tai buvo dar mažmožis. Daugiau reiškė abelnas gyvenimas ir jo irimas. Tais metais siautė baisus Europos karas, kurin tapo įtraukta ir musų šalis. Mobilizacija, valdiški varžymai, cenzura, kariško upo didėjimas, pašalinės anarkijos ir kiti nemalonųs apsireiškimai griovė iktol buvusį žmonių gerą upą, žmonės visomis pusėmis niuro ir vis labiau nervavosi.

Išeivijos Lietuvių gyvenimas irgi iro, ikitol buvęs sutikimas ir ramumas griuvo. Lietuvos tragedija, išeivių nesutikimai, nevykę seimai, laikraščiuose nepasiliaujanti barniai, vienų kitais nepasitikėjimai, delegacijų nesutarimai ir vienų kitiems kaltinimai, kėlė vis didesnę audrą musų gyvenime. Didesnei nelaimei dar susikurė nauja Lietuviška organizacija, "Amerikos Lietuvių Politiška Partija" (vėliau pasidavino vardu A. L. T. Sandara), kurios vadai greitai pasidalinę į dvi dali ir ėmę vieni su kitais laikraščiuose kovoti, nesutaikas dar labiau sukurstė. O visa tai negalėjo neatsiliepti ir į Dirvos vairą, prie kurio aš stovėjau.

Apsiskaitęs su savo sveikata, ir nematydamas prošvaistės kuri reikštų musų gyvenimui naują giedrą, 1917 metų Rugpjučio 15 dieną atsisveikinau su Dirva ir iš redakcijos pasitraukiau. Dirvos vairą valdyti paėmė buvęs man bendradarbis, Ignas Sakalas, gi jam pagalbon duota pavaduotoja, Ona Žvingiliutė, kuri, man rodos, buvo tai pirmutinė moteris Lietuviško laikraščio redakcijos personale.

Šis mano raštas yra tai paviršutinė apžvalga Clevelando Lietuvių kolonijos, kurią atvaizdavau buvusiais įvykiais iš gerosios pusės, kiek galint, vengdamas to kas neigiama ir peiktina. Vieną-kitą dalykėlį priminiau ir iš blogosios pusės, ką užtylėti nebuvo kaip. bet tai priminiau kiek galint patį faktą sušvelninęs. Visa šita mano apžvalga baigiama 1920 metais. Kas vėliau tų metų Clevelando Lietuvių kolonijoje įvyko, kas pasikeitė, palieku vėlesnių laikų kronikui.

Chicago, Ill.
Rugsėjo 17, 1941.

JAUNIMO NELABAI IMA Į DARBUS

Nacionalės Jaunimo Administracijos vedėjas skelbia kad industrijos nelabai kreipia dėmesį į jaunus vaikinus ir merginas ir neduoda jiems dirbti, nežiurint didelio trukumo darbininkų šalies ginklavimo darbuose. Administratorius sako, senesnio amžiaus žmonės gauna greičiau darbus įvairiose industrijose, proporcionaliai jų skaičiui, negu jaunimas.

Dabartiniu laiku visoje šalyje Nacionalė Jaunimo Administracija globoja apie 340,000 jaunų vaikinų ir merginų kuriems reikia pragyvenimas darytis. Jie lavinami visokių darbų.

Dalis jų nuolat pasišalina iš tų darbų ir stoja į pelningesnius darbus, privatinėse industrijose, bet jie neimami į darbus noriai—pirmiau imami senesnieji, suaugę žmonės.

Jaunimo administracija visoje šalyje operuoja 800 mašinų dirbtuvių, kuriose jaunimas išmokinamas darbo ir yra paruošiamas privatinėms industrijoms.

Business ~~as Usual~~
UNUSUAL

TELEFONO DARBININKAMS, kaip ir visiems Ohio žmonėms, sakinys "biznis kaip paprastai" jau liko sena istorija. "Biznis nepaprastas" yra tai šios dienos padėtis telefono industrijoje delei svarbios rolės kokią komunikacija šiądien lošia Šalies Gynimo pasiruošime. Suprantant reikalingumą patiekti gerą, patikimą telefono patarnavimą visai Ohio prie dabartinių nepaprastų sąlygų, telefono jiegos čionai ir per visą Bell System daro viską geriausia išpildymui milžiniško reikalavimo daugiau ir daugiau telefonų kaip kurie taip reikalingi šalies pasiruošimo darbuose.

ŽINIŲ PASTABA. Specialių telefono įrengimų ginkluotoms šios šalies jiegoms vertėje $40,000,000 išdirbama vienoje Western Electric Company dirbtuvėje, kuri išdirba telefonų reikmenis Bell Systemai.

THE OHIO BELL TELEPHONE COMPANY

TUNE IN "THE TELEPHONE HOUR" EVERY MONDAY EVENING AT 8 O'CLOCK OVER WTAM, WLW AND WSPD

Dienos Klausimais

Redaktorius—K. S. KARPIUS—Editor 6820 Superior Ave., Cleveland, Ohio

DIRVOS pereitame numeryje buvome patiekę daugiau žinių apie patį **pirmutinį pabėgėlį iš Lietuvos.** Atmenate, tai buvo Eduardas Turauskas, Lietuvos katalikų žymus veikėjas, kuris laikė save tinkamiausiu kandidatu į Lietuvos prezidentus. Jis buvo Lietuvos įgaliotu ministru Čekoslovakijai.

Galime dar prisiminti, kalbant apie tuos katalikų veikėjus ir aukštus vadus kurie nuo bolševikų nebėgo ir tuomi sulaikė kitus gerus Lietuvius nuo bėgimo, kurie visi del to paskui pateko į bolševikų nagus, kad tarp tų nebėgusių ir buvusių minėtų laikančių komunistų valdžioje vietas, buvo tokie katalikų vadai kaip Čarneckis, Bizauskas (abu jie buvo Lietuvos įgaliotais ministrais Washingtone) ir kiti. Tai buvo jų įrodymas kad jie norėjo su bolševikais dirbti, ir laukti progos iki "viskas susitvarkys", kad įsigalėjus Lietuvoje.

Pasirodo, geriau ir naudingiau buvo bėgti, ir kurie galėjo išbėgti tie šiądien yra naudingi Lietuvai.

Bet musų katalikų spauda, Draugas ir kiti laikraščiai, del pasišalinimo nuo raudonųjų teroro primygtinai kaltina ir kaltina Lietuvos Prezidentą A. Smetoną.

•

NEUŽTENKA kad Draugas užtyli apie savo idejos žmogų, patį pirmutinį bėgusį iš Lietuvos, kuomet jų kiti vadai veik prašėsi ir ruošėsi su Sovietų Sąjunga "bendrai dirbti", jis dar nuo savęs daro priekaištus Prezidentui Smetonai, buk jis "nuo savo kariuomenės pabėgo". Draugui nesvarbu kad jam artimi žmonės kvieste kvietė į Lietuvą bolševikus ir ruošėsi su Maskva "broliškai" gyventi, tautininkų iš valdžios atsikratę. Tačiau nabagai tuo karčiai apsiriko, dabar teliko jiems tik prisiminti ir slėptis už pečių tų "kurių dabar didelė dalis ištremti į Sibirą ar gal išžudyti"....

Gražus, ramus Lietuvoje gyvenimas, visko pilnas ir sotus, jiems nepatiko, jie troško ne ramybės bet galybės, bet sulaukė tragedijos. Nuo to nukentėjo žiauriai visa tauta.

Tie žmonės kurie dirba ir dangstosi idejomis Žmogaus gyvenusio pora tukstančių metų atgal, kai Jis negali ateiti ir pasakyti kad Jo žodžius ir darbus iškraipo, mums skubinasi prikišti "ar dera juodinti aukos katalikų vadų", kuomet šiądien dar yra gyvi tie kurie buvo liudininkai jų darbų, ir žino kuris buvo pirmutinis pabėgėlis iš Lietuvos. Jie betgi griežtus smerkimo priekaištus darė ir daro Prezidentui Smetonai, kuris norėjo pasitarnauti šalies gerovei ir garbei iki paskutinės minutos. Neigia jį kam jis apleido Lietuvą — jiems butų buvę daug smagiau tęsti savo iš senai varomą kampaniją prieš jį, jeigu jis butų likęs Lietuvoje ir dabar jau nebutų galėjęs nuo krikdemų vadų ir spaudos priekaištų apsiginti....

•

TAUTAI atsidurus tragiškoje padėtyje, bolševikų okupacijos replėse, vieni iš atkakliausių užsispyrėlių kratytis bendro darbo Lietuvą gelbėti buvo ir pasiliko musų krikdemai vadai. Jie Amerikoje atsisakė sudaryti bendrą Lietuvai vaduoti fondą. Europoje išsiblaškiusius tremtinius reikalavo išskirti į "geruosius" ir "bloguosius", ryždamiesi "geruosius" šelpti. Savo fondą įsteigė panašiu pavadinimu kaip buvo pavadinta bendra trijų srovių taryba, kad, anot vieno kunigo išsitarimo, "lengviau galima butų prieiti prie žmonių kišenių". Jie nesutiko praeitį palikti praeičiai, dirbti tik už ateitį: jie ir po šiai dienai savo spaudoje varo neigiamą akciją prieš buvusius tautos veikėjus ne jų plauko asmenis.

Jie pasiulę sudaryti neva bendrą Lietuvai Gelbėti Tarybą, tos tarybos posėdžiuose pakartotinai pareiškė kad be Federacijos sutikimo jie negali daryti jokių pakeitimų, kas parodo jų užsimojimą turėti savo saujoje visą net bendros trijų srovių tarybos likimą.

Aišku kiekvienam paprastam eiliniam kolonijos veikėjui kad ne tokiu budu einama prie gelbėjimo tautos ir valstybės, atsidurusios priešų verguvėje. Bet tokis musų krikdemų elgesys buvo tik įrodymas jų tęsimo tos jų senos politikos: mes privalom vadovauti!

Jie norėjo primesti ir savo suplanuotą Pakšto biurą visoms srovėms taryboje ineinančioms, kad tik jie ir tik jie visur butų pirmieji.

Iš bendros tarybos nieko neišeina, nes pačioje pirmiausioje vietoje katalikų vadai neparodė ne tik nuoširdumo darbui, bet dar buvo tą tarybą parišę ant šniurelio ir norėjo tampyti taip kaip jiems patinka.

Tautinių delegatų toje taryboje siulymas sudaryti bendrą Amerikos Lietuvių visuomeninį fondą ir aukas rinkti **tikram Lietuvos gelbėjimui** jų buvo atmestas, jie nusistatė patys vieni visas aukas surinkti.

Bet del to Lietuvių visuomenė Amerikoje ir nesipuolė jiems į pagalbą. Darbas liko visai neišjudintas. Surinkę į savo fondą kelis tukstančius dolarių daugiau aukų negauna. Tikėtų desėtkų tukstančių dolarių niekados nesurinks.

•

PREZ. Roosevelt, norėdamas ar ne, padarė didelį išsišokimą, kuris sukėlė prieš jį daugelį žmonių. Tiesiog nustebino visus jo pareiškimas buk **bolševikiškoje Rusijoje tikėjimų laisvė esanti tokia pat kaip Amerikoje.** Tokiu pasakymu prezidentas pažemino šią šalį lygindamas Stalino "konstituciją" su šios šalies Konstitucija. Tie kurie gerai žino kaip bolševikai atsineša į tikėjimus, dvasiškija ir maldnamius tiesiog nesupranta kodel Rooseveltas galėjo tokį neapgalvotą palyginimą daryti.

Ir komunistai ir tie nejaukiai pasijus, nes jie nenorėjo Rusijoje jokios tikybos toleruoti; skelbė atvirą kovą prieš tikybas.

KAS KĄ RAŠO

(Spaudoje Pasidairius)

Draugas Norėtų Užmiršti kad "Katalikai" Atsižadėjo Vilniaus

Draugas nr. 236, "Istoriškoje dienoje" rašo kad Lenkai 1938 metais pasiuntė Lietuvai ultimatumą, reikalaudami "užmiršti Vilnių ir sueiti į normalius kaimyninius santikius su Lenkija". Tą utlimatumą priėmus tautininkų vyriausybė, kurios viršunėje stovėjęs A. Smetona, nors tauta ir buvo pasiryžus nenusileisti Lenkams.

Iš tos žinutės išplaukia buk tai Smetona ir tautininkai buvo atsižadėję Vilniaus.

Tikrovėje buvo betgi priešingai. Ne kas kitas kaip krikščionys demokratai išmetė iš Lietuvos Konstitucijos Vilnių kaip Lietuvos sostinę (žiur. 1922 m. Lietuvos Konstituciją) ir ne kas kiti kaip tautininkai Vilnių į Konstituciją grąžino (žiur. 1928 ir 1938 m. Konstitucijas).

Ne kas kitas kaip krikščionių demokratų spauda lygino Vilnių su gangrena ir ragino sueiti su Lenkija į normalius santikius, ne kas kitas kaip tautininkų spauda niekuomet neparodė mažiausio svyravimo Vilniaus klausimu. Matyti, norėtų Draugas užmiršti kad "katalikai" buvo atsižadėję Vilniaus ir apkaltinti tuo silpnumu kitus, bet tiesa kaip yla iš maišo štai ir išlenda.

Toliau toje pat žinutėje Drgas rašo kad Smetona už Vilniaus krašto šmotelį ir Vilniaus miestą įsileidė Lietuvon gausias bolševikų įgulas. Bet čia pat užmiršta kad kaip tik didelis "katalikų" autoritetas Gen. Raštikis buvo vienas Lietuvos delegacijos atstovų derybose del Vilniaus krašto ir del bolševikų įgulų, Maskvoje, ir kodel jis pats, o ne kas kitas, rašė Karde kad su Sovietų Rusija reikią gyventi geruoju.

Kai bolševikai Birželio 15 d. 1940 metais okupavo Lietuvą, krikščionių demokratų organas XX Amžius parašė kad "Lietuva egzaminą išlaikė puikiai" (suprask, kad priėmė bolševikų ultimatumą). Tuo, be abejo, krikščionys demokratai tikėjosi kad bešunuodegiaudami bolševikams ką laimės. Šiądien įvykiams kitaip pakrypus, Drgas rašo kitaip ir dar mėgina šmeižti. Bet argi naujiena Drgo "katalikams" meluoti, šmeižti ir šunuodegiauti?

, , ,

Lietuvos Vyriausybės Reikale

Washingtono vyriausybė aną dieną formaliai pripažino Čekoslovakų Tautinę Tarybą Londone (jos prezidentas Dr. Benešas, buvęs Čekoslovakijos prezidentas) legale Čekoslovakijos vyriausybe. Anglų spauda šį Amerikos žygį sutiko kaip prižadą po šio karo rupintis kas Čekoslovakija butų išlaisvinta iš Vokiečių "protektorato" ir vėl taptų nepriklausoma.

Nėra abejojimo, Amerikos vyriausybės žygiui įtakos padarė vieningas pusantro miliono Amerikos Čekų ir Slovakų veikimas. Jie čia turi septynis dienraščius, penkiasdešimts savaitinių ir keletą kitų laikraščių. **Jie visi veikia kaip vienas.** Savo metiniame seime Balandyje jie, pavyzdžiui, savo buvusios valstybės prezidentui Benešui pasiuntė telegramą, kuriame sakė: "Mes jums pasitikime. Mes jumis didžiuojamės. Mes pasiliksime ištikimi."

Amerikos Lietuviams tenka palyginti savo veiklą su Čekoslovakų. Mes savo buvusį prezidentą stengiamės į užkampį nustumti. Mes neturime nei Lietuvos vyriausybės nei Tautos Tarybos, kuri tai valstybei atstovautų ir jos vardu galėtų išlaisvinimo darbą dirbti. Mes bijome net Amerikos Lietuvių Tarybai leisti pilnai ir atvirai Amerikos Lietuvių vardu kalbėti.

Kas mes —**men or mice?**

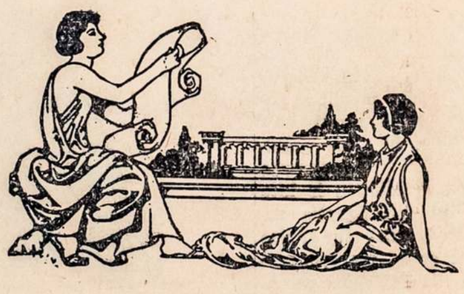

RUDENĮ

Tyliai drauge su bekrintančiais lapais
Mano širdyje atgis ilgesys,
Veikiai drauge su keliaujančiais paukščiais
Mano svajonės Tave atlankys.

Sode siubuoja nuliudusios liepos,
Gėlės nuvysta žieduotuos laukuos,
Greitai mųs žemei paskendus sapnuose
Nevilti rudenio vėjas dainuos.

Tyliai drauge su pageltusiais lapais
Aš svajose atlankysiu Tave,
Gal but į pietus keliaujanti paukščiai
Rudenio dieną primins tau mane....

M. T.

PETRO VAIČIUNO EILĖS

Žydros akys, it padangė,
Mano sielą sužavėjo,
Gėlėmis ją apipynė,
Ryto maldą jon įsėjo.

Dega mylinti krutinė.
Mano sielą dainos supa.
Džiaugsmo gunda rytmetinė
Tiesia taurę saulės upo.

Savo dainą aš sudėjęs,
Šventą aukurą sukursiu. —
Ryto gėlę palytėjęs,
Saulės žodžiais ją aš bursiu.

Aš bučiuosiu josios skruostus,
Į žydras akis žiurėsiu. —
Meilės jausmo aš iškaltas
Su padange susiliesiu.

IRVIS GEDAINIS

Kas Tu Esi, Lietuvi?

(Tęsinys iš pereito numerio)

2. TU PATS

Kas buvo Tavo Kaimynai

Apie 300 metų prieš Kr. sujudėjo daug stipresnių Svejų, dabartinių Švedų protėvių, stumiami pietinės Skandinavijos gyventojai Gotai ir persikėlė į Baltijos juros pietų pakraščius. Išvaikę čia gyvenusias Slavų gimines, Pavislyje jie susidurė su Prusais, kurie užkirto jiems kelią keltis toliau į rytus. Tų laikų Gotų raštų palikimai pasakoja kad Prusai jai buvo pasiekę, kaip ir kitos Aisčių giminės, aukštos kuturos. Jie dirbo žemę jaučiais, augino arkius medžioklės ir karo reikalams. Mokėjo kepti gardžią duoną, jau vartojo karvių pieną ir audė gražius drobės audinius. Juroje ir upėse jie žvejojo jau tinklais, kas Gotams, gal but, buvo svetima, nes jie kalba apie tai su nustebimu. Gyveno Prusai pasidalinę atskiromis giminėmis, kurias valdė kunigaikščiai. Savo kaimynų Slavų ir greta jų anapus Vislos įsisėdusių Gotų jie nepuldavo, bet užpulti mokėdavo apsiginti. Pas juos buvo gera tvarka ir gražus šeimos sugyvenimas. Gotai, nors taip pat kulturoje jau tolokai paženge, gyvendami greta su Prusais kaip ir Ugrofinai šiaurėje su kitomis Aisčių giminėmis, nemažai ko iš jų išmoko, bet iš kitos pusės ir Prusus nemažai ko išmokino. Visų pirmiausia Gotai atsivežė su savim geležies jietis, geležinius peilius ir kirvius, ir Prusus išmokino vartoti ir apdirbti geležį. Per Prusus geležies vartojimas paplito ir tarp kitų Aisčių ir vis daugiau pradėjo keisti ligi tol įsigalėjusią bronzą, Lietuviškai žalvarį, kuri, tiesa, daugiau tiko papuošalams, tik iš kurios gero kirvio ar peilio nebuvo galima pasigaminti.

Po kelių šimtų metų viena Gotų dalis patraukė į pietų rytus, pasiekė Juodąją jurą ir ten įsteigė vėliau pagarsėjusią Skytų, šaulių, valstybę. Kita dalis pasinešė į pietų vakaraus ir atsidurė net Ispanijoj. Gotai pagaliau ardė ir griovė Romos imperiją ir apie IV šmt. pabaigą po Kristaus gimimo savo staigiais persimetinėjimais sukėlė taip vadinamąjį didyjį tautų persikėlimą.

Į išsikėlusių Gotų vietą tarp Oderio ir Vislos vėl gryžo Slavų giminės, bet Prusai, tvirtai įsikurę, apsisaugoję miškais, upėmis, ežerais ir balomis, kaip gyveno taip ir liko savo vietoje.

Apie Suomijos įlanką įsisėdę, išmokę dirbti žemę Suomiai ir Estai daugiau jau iš tos vietos nejudėjo. Jie, Aisčių pavyzdžiu susitvarkę, gyveno atskiromis giminėmis, kurias, kaip ir pas Aisčius, valdė kunigai, kunigaikščiai. Jie, taip pat kaip ir Aisčiai, garbino Dievą Jo gamtos apsireiškime: saulėje, ugnyje, žaibe, vėjuje, žemės ir vandens duosnume. Panašios tikybos buvo ir Švedai. Kad jie ir šiaip kuo buvo Aisčiams nesvetimi, rodo kad jie save vadino savier, savaisiais, iš kur paskum trumpėjant, jų pačių kalbininkų žodžiais, atsirado dabartinis pavadinimas svear, Svejai. Tie Svejai apie XI šmt. vidurį prievarta Danų apkrikštyti, panoro po kelių dešimčių metų pakrikštyti ir savo kaimynus. Todėl pradėjo krikšto karus prieš artimiausius kaimynus, prieš Suomius. Suomiai smarkiai spyrėsi, tik jiems nebuvo lengva, nes iš rytų, iš kitos pusės, tais pačiais šventais sumetimais ėmė juos spirti ir Rusai. Ugrofinų giminės sujudėjo. Vienos, Savolaksai ir Tavastai, pasitraukė toliau šiaurėn, tarp sunkiai prieinamų ežerų, kitos, kaip Livai ir Kuršiai, metėsi į pietų vakarus. Livai ir Kuršiai gyveno palei vidurinę Suomijos įlanką, maždaug tarp dabartinių Leningrado ir Talino. Pajuriais, pamažu jie prasistumė iki salų Dago ir Oesel ir atstumę Latvius taip pat įsisėdo visos Rygos įlankos pakraščiais.

Įdomu kad žodis liv Liviškai ir Estiškai reiškia smėlį. Livai kitais žodžiais buvo smėlynų gyventojai, smėlininkai. Kure Estiškai reiškia gervę, taigi Ugrofinų giminė Kuršiai dėl kai kurių priežasčių buvo praminti gervėmis, gervininkais. Oeselio sala, nors Kuršiai jau senai išnykę, dar ir dabar Estiškai vadinama Kuressaar, gervių ar Kuršių sala. Tuo tarpu kai šiaurinė Latvių gyvenamų žemių dalis vėlesniais laikais buvo gavus Livonijos vardą, pietų vakarinė buvo pavadinta Kurlandija. Net Lietuvių žemės neišvengė Ugrofiniškų vardų. Mes turime Kuršių mares ir Kuršių Neringą. Kaip tai atsitiko?

Išaiškinti šis klausimas mums labai svarbu, nes yra pastariais metais atsiradę jaunų mokslininkų, bandančių įrodyti kad ir Lietuvoj Kuršių plačiai gyventa. Kai kas net manė kad Kuršiai yra Aisčiai. Švedų ir Danų istorikai įrodo kad Kuršiai savu laiku buvo pati smarkiausia Ugrofinų giminė. Ji, gyvendama Suomijos įlankos pakraščiu, buvo virtus grynai žvejų tauta. Tik nuo V šmt. viena žvejyba nesitenkino, o ėmėsi ją papildyti paprastu plėšikavimu. Greitai Kuršiai, persikeldami savo laivais, plėšė ne tik visas Baltijos juros salas, o vasaros ir rudens metu fjordais įsiveržDavo net Švedijos gilumon. Jie kelis kartus apiplėšė Švedų pirmą sostinę, Birkos pilį prie Malaro ežero. Švedai savo sostinę pagaliau apgynė tik tuo kad sąsiaurį prie dabartinio Stockholmo buvo užvertę rąstais.

Tos žemės ar salos, kur Kuršių gyventa, turėjo blogą vardą, jų reikėjo iš tolo saugotis. Tuo baimės vardu pradėjo visi, Švedai, Danai, Lietuviai ir Prusai, o vėliau ir Vokiečiai, vadinti tas žemes, kur Kuršiai nors kiek buvo įkėlę koją.

Tuo metu kai Švedai kardu krikštijo Suomius, Kuršiai pabugę stipresnės jėgos vis daugiau ėmė trauktis į pietus. Jie jau nepuldinėjo Švedų įsistiprinusių salų, o ėmė siausti Lietuvos, Prusų ir net Danų žemių pakraščiais. Danų karalius Valdemaras Pergalėtojas 1206 m. paskelbė Kuršiams karą ir juos sumušęs ir persekiodamas užėmė ne tik Oeselio ar Kuressaar salą, bet iš to įsismaginimo ir pačią Estiją. Nuo tų metų Kuršiai daugiau neatsigavo. Jų buvo dar kiek likę palei Rygos įlanką, tik ir juos čia netrukus pavergė krikščionių kalavijuočių ordenas.

Nukariauti Kuršiai pavirto ramiais žvejais, mito ne tik patys žvejyba, bet išsimainydami duonos ir mėsos tiekdavo jos ir žemę dirbantiems ukininkams. Susidurdami su Latviais ir Lietuviais, jie, budami neskaitlingi, gyvendami tik pačiu pajuriu, greitai sulatvėjo ar sulietuvėjo. Tik jų atnešti, nors anksčiau ir blogą garsą turėję, vardai užsiliko ligi šiol.

(Bus daugiau)

SAPNININKAS

Kaina su prisiuntimu $1.00.

Didelis, gausiai paveiksluotas Sapninykas, gražiai sutvarkytas, išaiškinantis kiekvieną sapną. Kiekvienas privalo jį turėti savo namuose.

Reikalaukit "Dirvoje"

NAMŲ DAKTARAS

Tiktai $1.00

Trumpi, aiškus apibudinimai kelių šimtų kasdieninių ir sunkių ligų ir nesveikumų kokie žmogų paliečia, nuo paprasto gerklės skaudėjimo iki sifilio, vėžio ir kitų ligų. Visos ligos knygos pabaigoje sužymėtos alfabetiškai, lengva rasti. Knyga 174 psl.

Reikalaukit "Dirvoje"

6820 Superior Ave. Cleveland, Ohio

ALPIS

KĘSTUČIO IŠLAISVINTOJAS

(ISTORINĖ APYSAKA)

• • •

K. S. Karpius.

(Tęsinys iš pereito nr.)

Alpis ir du jo palydovai žaibo greitumu šovė pirmyn, Kauno linkui, kur jau randasi daugiau Lietuvių ir kur mažas buris užpuolikų jų neseks.

Bėgant, Alpis savo palydovams davinėjo įsakymus kur katras turės vykti, paskirais keliais, duoti gandus apie staigų Vokiečių atsiradimą Lietuvoje, jei vijikai kurį jų nudėtų.

Bet jie Kauną pasiekė laimingai. Ten pakeitė arklius, ir visi trys vyrai išlėkė skirtingais keliais: vienas skubėjo, kitu keliu, atgal į Gaižuvą, pranešti kad ruoštųsi galimam priešų užpuolimui. Kitas jojo į Vilnių, o patš Alpis į Trakus pas Kęstutį.

Kryžiuočių maršalas, Gotesverdero pilies valdytojas, pajutęs kad pagavo į savo rankas moterišką nelaisvę, ir žinodamas kad keli Lietuviai ištruko ir praneš savo valdovams apie juos, skubiai ėmė tardyti, kankinti Varytę ištyrimui kas ji tokia ir kokiam svarbiam Lietuviui priklauso, kad žinotų kaip su Lietuviais derėtis ir ko už ją reikalauti, kada ateis jos išpirkti ar atsiimti.

Ji verkė, gynėsi, nesakydama kas jos vyras yra, iki maršalas, klastingu budu iškvošė, pasakydamas buk jis iš kitų suimtų Lietuvių sužinojo viską.

— Taip, mano vyras yra Gaižuvos kunigas! Jis yra tas kuris išgelbėjo Kęstutį iš jusų nagų! Jis ir mane išgelbės! Atsikeršys jums! — rustai kalbėjo Varytė, turėdama vilties kad, likus gyva, bus iš nelaisvės išgauta.

— A, tai tavo vyras yra tas Adolfas, tas krikščionis atsimetėlis! — nustebėjimą rodydamas kalbėjo maršalas, ir pasityčiojančiai pridėjo: — Per tave dabar mes sugrąžinsim jį prie tikėjimo ir atgailos už jo skriaudas tikėjimo nešėjams!

Tie jo žodžiai giliai smeigė Varytės širdin....

* * *

Alpis su Kęstučiu skubiai nujojo į Vilnių pas Algirdą su žinia apie jų pilin įsiveržusius priešus, ir sutarė skubiai rinkti kariuomenes užpulti Vokiečius Gotesverdero pilyje.

Tuo tarpu Beržynėje, Varytės gimtinėje, sulaukta mažo vaiko, kurį ten pristatė du Lietuviai raiteliai.

Dar labiau pravirko Varytės motina ir sesutė kai atsirado jos sunus, kuris tikėta buvo pakliuvęs Vokiečiams ar žuvęs. Varytės ir vaiko žuvimas ten jau buvo apraudota.

Zubrį išgelbėjo du jauni smarkųs jų palydovai, kurie statydami savo gyvastis pavojun užbaigė su Vokiečiu tąsynes už vaiką, kada jau Alpis turėjo pasišalint išsigelbėjimui savęs.

Tiedu palydovai, pamatę vieną Vokietį sugriebiant jų kunigo sunų ir per krumus nešantis šalin, leidosi paskui pagrobiką. Vienas prijojo šalia grobiko taip arti kad pačiupo vaiką ir laimingai nutraukęs į save leidosi bėgti. Tas Vokietis, savo grobio netekęs, vėl puolėsi ant Lietuvio su vaiku, vėl plakėsi prie jo artyn, tikėdamas tuo pat budu vaiką pagrobti kaip pirmiau pavyko. Matydamas kryžiuočio tikslą, antras Lietuvis laikėsi užpakalyje Vokiečio, besitąsančio už vaiką, ir tuo tarpu kai Vokietis vėl tiesė savo ilgą ranką griebti vaiką nuo Lietuvio arklio, tas antrasis iš užpakalio smogė kardu ir Vokiečio ranka nukrito.

Su tuo Vokiečiu besivaržydami Lietuviai buvo nusivarę gana toli nuo pilies ir nuo visų kitų, kur jau daugiau užpuolikų nesimatė, pasinaudodami proga šovė kairėn aukštyn į krantą, į šlaitą ir nuo kryžiuočių paspruko. Nemuno ir paskui Neries krantu jie skubiai keliavo Trakų linkui, ir pristatė vaiką į Varytės tėvų pilį, kur jų visų buvo keliauta.

XVI

VARYTĖS NELAISVĖ

KRYŽIUOČIAI, sėdėdami Gotesverdere, tikėdami Lietuvių užpuolimo, ką Lietuviai tikrai rengė, nes tai buvo daugiau negu papiktinimas tas svetimų užpuolikų apsisėdimas pačių Lietuvių išstatytoje naujoje pilyje, — jie dar labiau stiprino pilį, ruošėsi mušiui ir kartu galvojo kaip pasinaudojus nelaisve Varyte, gavimui daugiausia naudos iš Lietuvių, arba, kaip labiau Lietuvius pažeminus, nes jie dažnai kryžiuočius apeina ir iš nelaisvės ištrukdami, ir sumaniai atsikeršydami.

Jie visais budais stengėsi Lietuvių žemėse įsigyventi, klastomis, kokias vykdė jų šnipas vienuolis Fricas Vilniuje, ir jiega, užgrobiant Lietuvių pilis kur gali, ir išstatant savo naujas pilis priešais Lietuvių pilis.

Prie Rusnės žemupio, Kuršmariui apsaugoti, jie išstatė pilį Vindenburgą; palei Tilžę išstatė Neuhauzą; prieš Veliuoną — Marienburgą; ir dabar, užgrobę Lietuvių išstatytą pilį, pavadino Vokišku vardu — Gotesverder.

Vilniaus ir Trakų valdovai, užsidegę apmaudu del kryžiuočių įsistiprinimo toje pilyje viduryje Lietuvių žemės, skubiai tuokė kariuomenes priešus iš Gotesverdero išmušti.

Tas jų pasiryžimas, sujungtas su Alpio ir Beržynės kunigo susirupinimu išgelbėti iš kryžiuočių nelaisvės Varytę pagreitino Lietuvių pasiruošimą Vokiečius užpulti.

Iš įvairių pilių — Vilniaus, Trakų, Gaižuvos, Gardino ir kitų — slinko didelės Lietuvių jiegos aplinkui Gotesverderį.

Kryžiuočius nenugąsdinti ir ištirti jų stiprumą, pirmiausia prie pilies prisiartino Kęstutis, Alpis, Vytautas ir Rumbys, Varytės tėvas, su mažu buriu kareivių, pasiteirauti apie Vokiečių išlygas nelaisvės sugrąžinimui.

Pilies vadas, ordino maršalas, kuris taipgi buvo apsirupinęs ką toliau darys, pradėjo iš Lietuvių tyčiotis kai jie pareikalavo Varytės.

Alpiui dabar atėjo gera mintis: štai Trakuose tebėra tas Vytauto mokytojas, riteris Fridrikas, kuris senai kaip laisvės trokšta. Jis tuoj paprašė Kęstučio sutikimo pasiulyti Fridriką pakaitomis už jo žmoną. Kęstutis mielai sutiko atiduoti tą riterį mainais į Varytę, bet kai tą pasiulymą išgirdo maršalas, jis nusijuokė:

— Atiduoti jums šią nelaisvę už vieną tingų riterį, kuris nepajiegė per tiek metų iš Trakų pabėgti? Niekados! Bet yra galimybė, jeigu pats Adolfas sutiks pas mus gryžti ir su ja kaipo krikščionis gyventi!

Tas maršalo atsakymas Lietuvius kaip šaltu vandeniu perpylė.

Visi susimąstę galvojo ar nesiranda kur Lietuvoje kito svarbaus Vokiečio nelaisvio, ar keleto tokių, kurie butų galima už Varytę pasiulyti. Bet nesirado.

Varytės tėvui parupo paklausti:

— Jųs reikalavimus statot, bet parodykit ar ji tebėra gyva!

— Parodykit mums ją! — pakartojo Kęstutis.

Alpis, ilgesio ir įširdimo apimtas, laikėsi nuo kalbėjimo, kad dar labiau Vokiečius neužpykinus.

Maršalas įsakė atvesti nelaisvę.

— Alpi! — suaidėjo klykiantis garsas nuo pilies sienos, kai tarp dviejų palydovų prie kryžiuočių viršininkų pasirodė Varytė ir pamatė savo vyrą.

— Varyte, buk rami! Mes išgelbėsim tave! — pratarė Alpis.

— Kur musų sunus? — vėl rupestingai ji šaukė į savo vyrą.

— Jis išgelbėtas, sveikas, randasi Beržynėje, laukia iki tu sugryši! — atsakė suraminančiai vyras.

— Aš sugryšiu arba žusiu, bet tu gyvenk musų sunui, tu jam reikalingas! Nepasiduok šių žvėrių viliojamas, mane gelbėti norėdamas! — patarė ji.

Maršalas pastumė atgalia ranka per ašaras kalbančią moterišką, nutraukdamas jos pasikalbėjimą ir mątymąsi su ją gelbėti atėjusiais.

— Koks jusų paskutinis reikalavimas? — paklausė Kęstutis.

— Menkas, kunigaikšti, menkas: lai Adolfas sugryžta pas krikščionis ir su ja laimingai gyvena, na ir ši pilis turi pasilikti ordinui! — pakartojo maršalas: — Ir atminkit: jei pulsit jiega pilį paimti, šios nelaisvės gyvos neatgausit!

Alpis sukando lupą. Jam širdį suspaudė kad gal jau neteks daugiau savo mylimosios gyvos matyti.... Ji turės žuti, nes tokios Vokiečių sąlygos. Lietuviai juk atėjo pilį paimti, ji turės buti paimta, kryžiuočiai bus sumušti....

"Tu gyvenk sunui...." praėjo jo mintimis Varytės jam tarti žodžiai, ir Alpis stipriu savo delnu tvirtai suspaudė savo kardo rankeną.

Ne viena Lietuvė taip pasiaukojo pažeminimui, skurdui ar net mirčiai priešų naguose, ne vienas karžygis savo žmoną ar mylimąją priešams paaukojo už savo tėvynės gerovę — tai ir Alpiui ir Varytei prisiėjo šis paaukojimas padaryti: jis neprivalo pasiduoti priešų viliojamas, gryžti pas juos kad galėtų prie savo žmonos patekti, nes jie jam už jo narsius darbus kovose prieš Vokiečius, ir už jiems padarytus nuostolius, žiauriu kankinimu atsilygintų. Jam dar yra daug darbo su priešais — jo jiegos tegali buti naudojamos atsilyginimui tiems kurie jų kraštą skriaudžia, jo mylimąją pagrobė....

Kęstutis su savo palydovais nuo Gotesverdero traukėsi, negavęs iš kryžiuočių maršalo patenkinančio atsakymo.

Jų darbas nuo dabar buvo pilį apgulti, griauti ir priešus sumušti — nelaikys gi jų savo krašte įsiskverbusių.

(Bus daugiau)

VYKDOMI DIDELI NAUJI TYRINĖJIMAI

Amerikos išdirbystės praleis rekordinę sumą $117,400,000 šių metų bėgyje tyrinėjimams kas iš kokių medegų galima naujo padaryti, kas dar iki šiol nežinoma. Tokie ištyrimai paveizdan davė praeityje perfiumą iš anglies, moteriškas kojines iš anglies, ir kitus dalykus, į ką galima paversti žaliavas iš kurių paprastai negalima padaryti biznio.

Tas jų bandymas ir skyrimai didelių tyrinėjimams sumų parodo kokį didelį pasitikėjimą jie turi į šios šalies ateitį.

Minėta suma apima 1000 visokių rušių išdirbysčių kurios tyrinėjamams skiria dideles sumas pinigų.

•TYRIMAI daryti gasoliną iš anglies mokslininkų nuomone užtikrins šiai šaliai užtektinai to aliejaus del 3000 metų, dabartiniu suvartojimo kiekiu.

Kas platina Dirvą — tas platina apšvietą.

Dr. Arnulfo Arias, ousted from the presidency of Panama in a coup which placed a regime more favorable to the U. S. in power, is shown at left. Right: Dr. Ernesto de LaGuardia, former Panamanian minister to Mexico, who has assumed the presidency of Panama following the bloodless coup d'etat which overthrew President Arias.

Dr. Arnulfo Arias, išvytas Panamos prezidentas, perversme kuris įstatė vyriausybę prielankesnę Suv. Valstijoms. Dešinėje yra Dr. Ernesto de LaGuardia, buvęs Panamos ministeris Meksikoje, kuris užėmė prezidentystę.

PER TVORĄ PASIŽVALGIUS

IR MANO DRAUGAS Gabaliauskas prabilo apie tai kas buvo **pirmutinis pabėgėlis iš Lietuvos**, kada krikdemų vadai į Lietuvą bolševikus prašė į "svečius"....

Dabari kai iš Dirvos sužinojau kad pirmutinis pabėgėlis buvo Gabaliausko artimas idejos draugas ir Lietuvos prezidento sosto jieškotojas, galiu paklausti ko Gabaliauskas atbėgo į Ameriką pats, jeigu jis tiki kad kitiems niekam nevalia buvo iš Lietuvos išvažiuoti?

Gabaliauskas, visokių amatų "mekanikas", atsiskubino į Ameriką kai apsižiurėjo kad su bolševikais biznio nepadarys.

Atbėgo Amerikon pasisakyti — gyvas budamas, kad jis, "del ištikimybės savo tautai", Lietuvoje net 13 kartų buvo Smetonos uždarytas kalėjime!

Jei jis butų buvęs bolševikų "likviduotas", mes Amerikoje apie tokį "kankinkį" butume nei negirdėję, o jeigu kas butų tą sakęs apie jį, tai butų šmeižimas, į ką pats "neturėtų progos atsakyti".

Dabar pažiurėkit į tą Gabaliausko "kankinystės" išvirkščią pamušalą.

Kaip iš paties Gabaliausko, taip ir iš kitų žinančiųjų pasirodo, Smetona apie tokį žmogelį Lietuvoje nei negirdėjo ir nežinojo kada kur kas ir už ką jį trylika kartų areštavo.

Pas mus Amerikoje, ir kiek žinia tas pats ir Lietuvoje, arešto namų prieglaudoje pavaišina asmenį vietinė policija, jeigu ji randa tą asmenį vertu tokios garbės.

Gabaliauskas yra iš tokių kurie Amerikoje nori greitai pralobti, jis įsivaizduoja kad Lietuviai darbininkai ir biznieriai, kurie sunkiai už kiekvieną centą dirba, turi duoti jam pinigų jo bizneliui paremti.

Jeigu Gabaliauskas ir Lietuvoje taip bizginėjo iš miesto į miestą, jeigu landžiojo po Lietuvių biznius ir įstaigas reikalaudamas duoti jam šimtus ar tukstančius litų jo biznių palaikymui, kaip jis daro Amerikoje, tai gal kas nors ir turėjo šauktis policijos tokį neprašytą svečią išvesti....

Amerikoje to nedaro net senai visuomenei tarnaujanti veikėjai nei laikraščiai, nors jiems priklauso tokia parama kaipo užsitarnavusiems, o Gabaliauskas tai turi akis ir drąsą lysti ir reikalauti.... Lyg be jo Amerikoje katalikai neturėjo laikraščio....

Supa Garba.

•IŠ SUV. Valstijų eksportas į 20 Pietų Amerikos respublikų pakilo nuo 569 milijonų 1939 metais iki 727 milijonų dolarių 1940 metais.

Jau galit užsisakyti šią įdomią apysaką, knygą Alpis

Kaina tik $1.00

(Butinai pridėkit 15c pašto ženklais po 3c knygos persiuntimui)

PRENUMERATORIŲ VARDAI TILPS KNYGOJE

Vardai visų tų ALPIO prenumeratorių, kurie DABAR prisiųs savo $1.00 (ir 15c stampomis) tilps knygoje, ir jie visi gaus knygą už šią žemą kainą. **Knyga bus apie 350 puslapių ir po išspausdinimo parsiduos po $1.50 arba ir $2.00.** Taigi, skubėkit užsisakyti sau ir savo brangiems draugams ALPĮ šiądien!

SKUBĖKIT UŽSISAKYTI SAU 'ALPĮ'

KAIP SIŲSTI PINIGUS. Įdėkit į laišką $1.00 popierinį ir 15c pašto ženklais, įrašykit savo pilną vardą ir adresą, kad galėtume atspausdinti knygoje ir kad žinotume kur knygą pasiųsti, parašykit kad tą dolarį skiriat už knygą ALPIS, ir tuoj pasiųskit Dirvos voku. Galit siųsti ir kartu su Dirvos prenumeratos mokestimi, bet pažymėkit kad pridedat mokestį ir už knygą ALPIS.

DIRVA

6820 Superior Avenue Cleveland, Ohio

PUIKUS VYNAS

Mano vyno sandėlyje rasite visokio vyno šeimų pokiliams, ir visokiems reikalams, galima gauti galionais, bačkom arba bonkom.

Rudolph Bozeglav
OHIO BONDED WINERY
6010 St. Clair Avenue
R. BOŽEGLAV, Prop.

J. Žemantauskas
"Dirvos" Agentas
Notaras
130 Congress Avenue
Waterbury, Conn.

VIETINĖS ŽINIOS

PADĖKA DIRVOS DRAUGAMS BIZNIERIAMS

Šiuomi dėkojame visiems tiems biznieriams — Lietuviams ir kitiems — kurie savo skelbimais Dirvoje ir programo knygelėje prisideda prie paminėjimo Dirvos 25 metų gyvavimo sukaktuvių.

Prašome Dirvos skaitytojų ir Lietuvių bendrai remti tuos biznierius.

BAZARAI

Abi vietos Lietuvių parapijos rengia savo bazarus paskiromis dienomis.

Naujos parapijos bazaras bus šiomis dienomis: Spalių 17, 18 ir 19 ir baigsis Lapkričio 7, 8 ir 9, parapijos salėje.

Naujos parapijos bazare turima įvairių didelių vertingų dalykų kurie bus išleisti už tikietėlius maža kaina, taip kad atsilankiusieji turėsit progą parsinešti įvairių naudingų dalykų ir tuomi paremsit parapiją.

Šv. Jurgio parapijos bazaras tęsis savaitę laiko pradedant Lapkričio 16.

Darželio Benketas bus Lapkričio 9 d.

Lietuvių Darželio Sąjungos metinio banketo rengimo komisija praneša kad Darželio banketą rengia labai šaunų, linksmą ir iškilmingą. Banketas bus Lietuvių salėje, viršuje, su muzika, dainomis, šokiais, ir su visai mažai kalbų. Po vakarienės, visą vakarą bus linksmi šokiai ir vaišės.

Tas viskas atsibus sekmadienį, Lapkričio 9, salė atdara 5 val., valgymas prasidės lygiai 6 val. Tikietas tik $1. Tikietus reikia turėti išanksto. Gaunami pas komisijos narius ir Darželio sąjungos atstovus.

KAIMYNIŠKOS UŽEIGOS

SUPERIOR-RUSSELL INN
6824 Superior Ave.
Cafe & Restaurant
LIQUOR WINE BEER
Vieta kur sustoja kitų miestų pravažiuojanti Lietuviai.
Helen Urbšaitis Helen Dunbar
Savininkės

STONIS TAVERN
LIETUVIŠKA UŽEIGA
"Kur alus skanesnis"
"Arielkėlė šiltesnė"
584 Eucild Avenue
WICKLIFFE, OHIO
ALUS, DEGTINĖ, VYNAS, UŽKANDŽIAI
Kazys Stonis, Savininkas.

PREZ. A. SMETONA KALBĖS LAPK. 16

Kalbėti užkviestas ir per Radio Angliškai

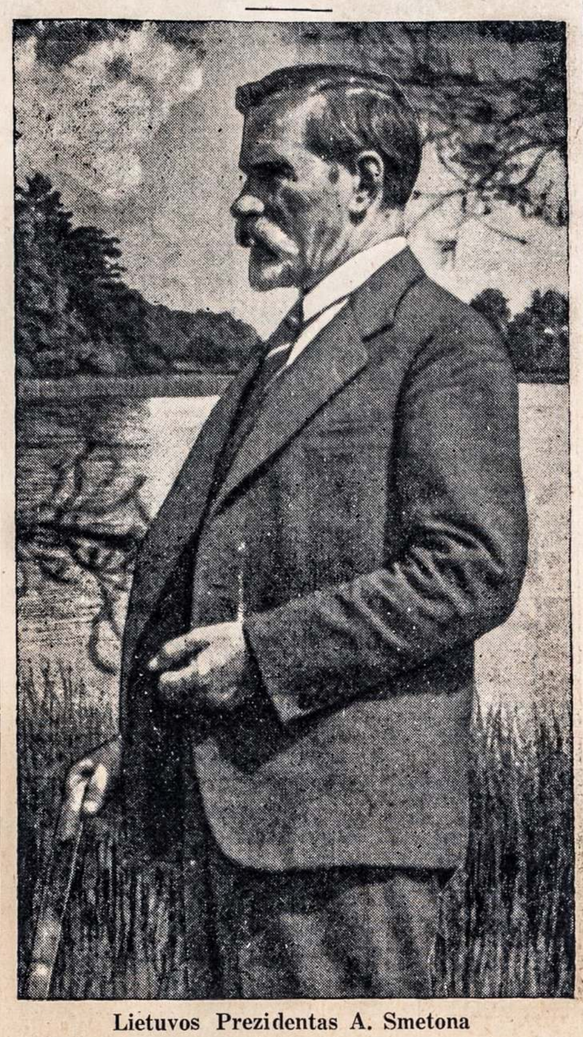

Lietuvos Prezidentas A. Smetona

* * *

Viena Clevelando didelė radio stotis patyrus kad čia vėl lankysis Lietuvos Prezidentas Antanas Smetona, pasiryžo pakviesti poną Prezidentą pasakyti kalbą Angliškai į plačią Amerikos visuomenę.

Clevelando komitetas Prezidento prakalboms rengti tiki kad p. Smetona tą kvietimą priims ir kad pasakys kalbą, kuria nušvies Amerikos visuomenei Lietuvos padėtį ir pagalbos reikalą.

Dirvoje bus pranešta vėliau per kurią stotį kalbės, kaip tik bus su stotimi sutarta tikras jo kalbos laikas.

Lietuviams prakalbą p. Prezidentas sakys Lietuvių salėje, sekmadienį, Lapkričio 16, nuo 2 val. po pietų.

Prakalbos daroma po pietų kad galėtų atsilankyti plačios apielinkės ir kitų miestų Lietuviai išgirsti ir pamatyti Lietuvos Prezidentą ir spėtų tą patį vakarą sugryžti namon, nepavėluotų į darbus.

Opera Carmen Atidėta

Buvo paskelbta kad Pirmyn Choras iš Chicagos atvyks pastatyti Clevelande operą "Carmen". Del susidėjusių vietinių sąlygų operos statymas atidėta neribotam laikui.

SIRGO BARTOŠEVIČIUS

Buvo susirgęs A. B. Bartoševičius, vienas iš senųjų Clevelando kolonijos gyventojų, pirmutinis Dirvos įsteigėjas ir palaikytojas.

Šiame numeryje ant 3-čio p. telpa pirmutinio Dirvos redaktoriaus V. S. Jokubyno aprašymas apie Dirvos pirmutines dienas. Paskaitykit.

IŠSINUOMOJA KAMBARIAI
Porai vyrų ar moterų, patogus kambariai Lietuviškoje šeimoje. Telefonuokit po 5 val. vakare.
MUllberry 0402

SVEIKINIMAS DIRVAI SUKAKTUVIŲ PROGA

Nuoširdžiai sveikinu Dirvos Redakciją ir Administraciją su 25 metų Dirvos sukaktuvėmis.

Lai Jusų praeities tautiški darbai buna per amžius Lietuvių tautos istorijos lapuose atžymėti. Lai Dirvos pasidarbavimas Lietuvai atneša brolišką meilę Lietuvių tarpe ir pasiryžimą kovoti už Lietuvos Laisvę ir Nepriklausomybę!

Alekas Banys.

Linksmai Paminėjo Gimtadienį

Agnes Kazakevičienė, Keystone Cafe savininkė, nuo 6607 Wade Park ave., trečiadienio vakare savo biznio vietoj turėjo savo gimtadienio pokilį. Dalyvavo diktas buris svečių, artimų draugų ir pažystamų. Visi turėjo smagų laiką.

Prie pokilio surengimo darbavosi ponios Luckienė ir Janulaitienė.

Poni Kazakevičienė dėkoja visiems kurie dalyvavo ir šeimininkėms už jų pasidarbavimą. Svečias.

•POLICIJOS nuovadoje sekmadienį pasikorė jaunas 18 m. amžiaus vaikinas, palikdamas raštelį kad jam geriau mirti negu užtraukti šeimai gėdą. Tas vaikinas, Steve Bohach, nuo 2142 W. 7 st., buvo vienas iš septynių suimtų vyrukų sąryšyje su pastarų dienų apvogimais gasolino stočių ir tulų krautuvių.

LANKOSI NAMUOSE

Šiomis dienomis Clevelande vieši atolaidų laiką praleisdamas Antanas Slankauskas, iš S. V. kariuomenės Camp Shelby, Miss., stovyklos. Jo tėvas Jonas Slankauskas mirė pereitą pavasarį, jam esant tarnyboje.

Pagrobė Senutės Visus Pinigus

Tula Victoria Leshko, 68 m. senutė, padavė savo dukteriai panešioti jos krepšį, kuriame buvo $1,830 pinigų, gautų iš apdraudos kompanijos už jos vyro mirtį. Duktė paliko mašną vaistinėje, užmiršdama, ir kai sugryžo nerado.

•COMMUNITY FUND vajus šymet prasidės anksčiau—Spalių 20 ir baigsis 30.

Duoklių rinkimui į tą fondą darbuosis 18,000 asmenų.

MIRIMAI

PETRAS TREČIOKAS

Petras Trečiokas, nuo 2568 W. 28 Place, mirė Spalių 15 d., laidojamas Spalių 18, 2 val. po pietų. Pašarvotas Wilkelio laidotuvių namuose.

Liko žmona, Julė, ir sunus, Clarence.

, , ,

MATTHEW BRAZIS

Matthew Brazis, 50 m. amž., nuo 2142 W. 95 st., mirė Spalių 12, palaidotas Spalių 14.

Liko žmona, Marė, ir trys vaikai: Alice, Vincas, Edvardas.

Laidojime pasitarnavo laidotuvių direktorius N. A. Wilkelis.

, , ,

MYKOLAS SACEVIČIUS

Mykolas Sacevičius, 75 metų amžiaus, nuo 6305 Utica ave., mirė Spalių 6 d. Palaidotas Kalvarijos kapinėse Spalių 9 d. Pamaldos atsibuvo 9 val. ryto Šv. Jurgio bažnyčioje.

Velionis buvo vienas iš senųjų Clevelando gyventojų, čia išgyveno virš 54 metų. Amerikon atvyko 1887 metais. Paėjo iš Jociunų k., Raguvos p., Panevėžio ap. Visą laiką išgyveno Clevelande. Čia laikė keletą paskirų biznių įvairiais laikais.

1910, 1912 ir 1921 metais buvo parvažiavęs apsilankyti Lietuvoje. Anksčiau dalyvavo vietos veikime, darbavosi prie S. L. A. ir budamas delegatu seime pasidarbavo partraukti seimą 1907 metais į Clevelandą.

Jo žmona mirė prieš porą metų.

Laidojime pasitarnavo laidotuvių direktorė Della Jakubs.

Kortavimo Vakaras

L.R.K.S.A. 50 kuopa rengia kortavimo vakarą su dovanomis, šeštadienio vakare, Spalių 18, N. A. Wilkelio namuose, 6522 Superior avenue, pradžia 7:30 vakare, įžanga 25c.

Kaip nariai taip ir pašaliečiai maloniai kviečiami dalyvauti, savo atsilankymu paremsite musų kuopą ir linksmai praleisit laiką su savo draugais. Be to turėsit progą laimėti dovanas. Rengimo Komisija.

M. S. 36 Kuopa Statys 'Leitenantas Antanas'

Moterų Sąjungos 36-ta kuopa sparčiai ruošiasi programui sekmadienį, Spalių 26 d., naujos parapijos salėje, kur bus pastatyta scenoje 5 veiksmų drama, 'Leitenantas Antanas'. Veikalas įdomus ir patoriotiškas.

Programas bus paįvairintas dainomis bei muzika. Po programo bus šokiai, vaišės ir kitoki paįvairinimai. Kiekvienas atsilankiusis šiame vakare turės pasitenkinimo. Pelnas viso šio parengimo skiriamas parapijos naudai.

Todel Spalių 26 d. visi traukime į naujos parapijos salę, kur turėsime pasitenkinimo ir paremsim naudingą darbą.

Salė bus atdara nuo 5:30 v., programas prasidės 6 val. Atminkit vietą: 18022 Neff Rd.

P. Štaupas.

Yucių 25 Metų Vedybų Paminėjimas

Seni ir nauji Yucių draugai dideliu skaičium dalyvavo Lietuvių salėje pereitą šeštadienio vakarą jiems surengtam "surpraiz" pokilyje, paminėjimui jų 25 metų vedybinio gyvenimo sukaktuvių. Svečių buvo virš porą šimtų, kurie linksmai praleido vakarą, pasišokdami, pasišnekučiuodami ir sveikindami to vakaro garbės svečius.

Laike vakarienės, sveikinimo kalba sakė Jonas T. DeRighter, K. S. Karpius, P. P. Muliolis ir pats Feliksas Yucius. Jo žmona svečiams už atsilankymą padėkojo pora nuoširdžių žodžių.

Feliksas Yucius atvažiavo į Ameriką 1906 m., į Rochester, N. Y., ten išbuvęs keturis metus atvyko į Clevelandą ir čia jau gyvena 31 metai. Paeina iš Kražių par., Tamošiaus ir Veronikos Yucių sunus.

Poni Yucienė yra Amilija Noreikaitė, Laukuvos parapijos, duktė Juozo ir Julės Noreikų. Ji atvažiavo į Clevelandą 1914 metais. Yuciai turi vieną dukterį, Albiną, jau ištekėjusią.

Programo vedėjas buvo Yucių giminietis, Alekas Banys.

Jubilantams buvo įteikta 25 sidabriniai doleriai iškilmės atžymėjimui.

DELLA C. JAKUBS
(JAKUBAUSKIENĖ—Laisnuota Laidotuvių Direktorė)
REIKALE VEŽIMAI LIGONIAMS PERVEŽTI.
Kambariai pašarvojimui leidžiama naudotis nemokamai.
LITHUANIAN FUNERAL HOME
6621 Edna Avenue ENd. 1763

FARMERS POULTRY MARKET
Poultry for all occasions:
CHICKENS, DUCKS, GEESE, TURKEYS, and EGGS
Paranki vieta. Užkviečiame Lietuvius. (39)
Cor. Superior and E. 43 St. ENd. 5025

Geriausi linkėjimai nuo
UNDERWRITERS ADJUSTING CO.
Mr. A. P. King
Swetland Building CHerry 5671

Geriausi linkėjimai nuo
THE DANDEE PRETZEL & POTATO CHIP COMPANY
2900 E. 65th St. DIamond 1764

Linkėjimai musų Lietuviams draugams nuo
HARWILL ICE CREAM CO.
1200 W. 9th St. PRospect 6688

Geriausi linkėjimai nuo
WINTER PAPER STOCK CO.
1375 E. 38th St. HEnderson 4580

DRS. HOOD & HOOD
Chiropraktoriai, Elektriškas gydymas
704 E. 105th St. GLenville 1047

Linkėjimai musų Lietuviams draugams nuo
THE CLEVELAND GROCERS BAKING CO.
3543 WOODLAND AVE. ENdicott 4020

CLEVELAND HOME BREWING CO.
Gerkit musų garsų "BLACK FOREST" Alų
2515 E. 61st ST. HEnderson 1700

ROPER DISTRIBUTING CO.
ROPER
Amerikos puikiausi ir geriausi gaso pečiai
2053 E. 105th ST. CEdar 7916

Geriausi linkėjimai nuo
NATIONAL TELEPHONE SUPPLY COMPANY
5100 SUPERIOR AVE. ENdicott 0221

Išdirbėjai
NIAGARA
Šilto oro furnasų naudojančių anglį-gasą-aliejų
FOREST CITY FOUNDRIES CO.
2500 W. 27th ST. PRospect 5040

Geriausi linkėjimai nuo
HILDEBRANDT PROVISION CO.
"SYLVANA BRAND" MĖSOS PRODUKTAI
3619 WALTON AVE. MElrose 3700

Linkėjimai musų Lietuviams draugams nuo
THE COLONIAL SALT CO.
Telephone GArfield 4595

Linkėjimai musų Lietuviams draugams nuo
THE INDEPENDENT TOWEL SUPPLY CO.
1802 CENTRAL AVE. MAin 9260

PHILIP BINZ MONUMENTAL WORKS CO.
Mes naudojam geriausias medegas ir duodam atsakantį darbą
3636 W. 25th ST. FLorida 8671

Linkėjimai musų Lietuviams draugams nuo
STEELY TRUCKING COMPANY INC.
H. H. Steely, Pres.
2058 E. 22nd ST. PRospect 4790

Geriausi linkėjimai nuo
CHAMPION MACHINE AND FORGING CO.
3695 East 78th Street

VETTER CUT GLASS CO.
Įvairus stiklai, plotvės, baldams viršai, etc.
Viskas kas tik paeina iš stiklo už dirbtuvės kainas
215 HURON RD. (near Ontario) CHerry 8090

STRIBUTING
CO.

PER
ir geriausi gaso pečiai
CEdar 7916

inkėjimai nuo
TELEPHONE
COMPANY
E. ENdicott 0221

irbėjai
GARA
lojančių anglį-gasą-aliejų
ST CITY
RIES CO.
PRospect 5040

nkėjimai nuo
BRANDT
ION CO.
MĖSOS PRODUKTAI
MElrose 3700

etuviams draugams
10
AL SALT CO.
Arfield 4595

etuviams draugams
o
PENDENT
UPPLY CO.
MAin 9260

IENTAL WORKS CO.
iausias medegas ir
kantį darbą
FLorida 8671

etuviams draugams
o
RUCKING
NY INC.
ely, Pres.
PRospect 4790

ėjimai nuo
MACHINE
GING CO.
8th Street

GLASS CO.
baldams viršai, etc.
š stiklo už dirbtuvės
as
ntario) CHerry 8090

HIPPODROME

"Sergeant York"

Kaip tik pradėta rodyti Hippodrome Theatre "Sergeant York", lankytojų buna kasdien užsipildę. Ši filma sumuša visus pirmesnius lankytojų daugumo rekordus, taigi ta filma paliekama dar vienai savaitei daugiau, pradedant šeštadienį, Spalių 18.

Veikalas apima Didžiojo Karo laikotarpį. Šalia įdomaus turinio, romansų ir nuotikių, "Sergeant York" vaidinamas žymių artistų. Vadovaujamą rolę turi Gary Cooper, kuris vaidina tą vaikiną kurs pereitame Pasauliniame kare atsiekė žymiausio Amerikos narsuolio vardą, vienu tarpu suimdamas nelaisvėn vienas be kitų pagalbos virš šimtą Vokiečių kareivių.

Jaunos panelės rolę vaidina Joan Leslie, kurią York įsimyli ir vėliau apsiveda. Prie jų taipgi yra Walter Brennan, George Tobias ir eilė kitų.

ASTOR THEATRE

8405 HOUGH AVE.

Astor Theatre vadovybė praneša kad tas teatras tapo padidintas iki 500 vietų ir kad įrengta ventiliacija ir visi kiti patogumai.

Įžanga čia tik 20 centų ir galima matyti vėliausias filmas ir žinias iš karo ir kitokias.

Teatras randasi visai prie Lietuvių gyvenamų vietų, 8405 Hough Avenue, lengvai pasiekiamas pasiekiojant.

Kurie atvažiuoja automobiliais yra pasistatymui vietos dykai. Viduje yra geriamo vandens ir kitoki įrengimai.

Atsilankykit į šį teatrą tankiai, ypač buna vakarais ir šeštadieniais bei sekmadienį po pietų. Galit laimėti ir pinigų, nes tam tikrais vakarais buna traukimai didelių sumų.

JAUČIATĖS BLOGAI?

TIKRAI PALENGVINSITE SAU ŠIUO MODERNIŠKU, ŠVELNIU BUDU

Kuomet kankinatės vidurių užkietėjimu — žarnos neveiklios — skauda galvą, nėra energijos, palengvinkite su šiuo modernišku budu—kramtykite FEEN-A-MINT. Ši skani viduriu liuosuojanti kramtoma guma pagelbės švelniai, bet tikrai, išvalyti vidurius. Milijonai žmonių naudojasi FEEN-A-MINT. Pakramtykit FEEN-A-MINT einant gulti—sekančią rytą tikrai jausite palengvinimą vėl jaušitės puikiai. Visai šeimai pakelis kainuoja tik 10c

DIDELĖ LIETUVIŠKA VAISTINĖ

C. Pakeltis Pharmacy
1001 East 79th Street
(Kampas Crumb Ave.)

Užlaiko visokias namines ir importuotas gyduoles nuo visokių ligų, kaip tai nuo aštraus užsisenėjusio Reumatizmo, nuo įvairių niežų, dedervinių, vidurių nevirškinimo, užkietėjimo, kosulio, kataro, lytiškų nusilpnėjimų, visokių lytiškų ligų, nerviškumo, nemigės ir kitokių.

C. Pakeltis Vaistinė
1001 E. 79 St. Cleveland, O.
Telefonas ENd. 8533
Vaistinė atdara 7 dienas savaitėje

DIXIE BEDDING

Mfg. Co.

"Iš dirbtuvės į Jusų Namus"
Atsakantis Taisymo Darbas
Matrasai, Box Springs, Pagalvės, Pakalai. Senus matrasus perdirbam naujai. (49)
VALOM PATIESALUS.
6631 St. Clair Ave.
HEnderson 1198.

Surviving eight days of wandering through New Hampshire wilderness without food and protection from rain and cold, five-year-old Pamela Hollingworth of Dunstable, Mass., (above) was found by a CCC corps. "Pammy" lost eight pounds.

Penkių metų mergaitė, Pamela Hollingworth iš Dunstable, Mass., išliko gyva po aštuonių dienų paklydimo New Hampshire giriose be maisto ir apsaugos nuo lietaus ir šalčio. Ji surasta CCC vyrų. Mergaitė nustojo 8 sv. svorio.

LOEW'S STATE

"SMILIN' THROUGH"

Pirmą kartą suporuoti filmose, Jeanette MacDonald ir Gene Raymond vaidina vadovaujamas roles žinomame veikale, kuris padarytas į filmv, "Smilin' Through", su jais ir Brian Aberno, ir ta filma pradedama rodyti penktadienį, Spalių 17, Loew's State Theatre.

Tas veikalas padarytas spalvose, dapildytas muzika, ir jame vaidina dar kiti geri artistai kaip Ian Hunter, Patrick O'Moore, Frances Robinson ir mažiukas Jackie Hornerį

Veikalą parašė Jane Cowl ir Jane Margin, kuris apima nemirtinos meilės apysaką, meilės kurią net mirtis nesunaikint.

•TRAFIKO nelaimėse Clevelande pereitos savaitės pabaigoje iki sekmadienio užmušta viena moteris, penki kiti asmenys sužeista.

Šymet išviso jau užmušta 95 asmenys, pernai per tiek pat laiko žuvusių trafike buvo 87.

COMMUNITY FUND CLEVELAND

Plumbing ir Heating Reikmenys

Parsiduoda arba įdedami sulyg MĖNESINIO IŠMOKĖJIMO PLAO
Nereikia nieko įmokėti.
Nauji ir naudoti padargai.

Empire Plumbing & Heating Co.

dieną ir naktį patarnavimas.
1964 E. 55th Street
HE. 5000; MU. 3629; YE. 5544

AETNA LUMBER

GARAŽIŲ STATYTOJAI
Visokių Namų Taisymo Darbą atlieka be įmokėjimo.
1 iki 3 metų išsimokėjimas.
F.H.A. FINANSAVIMAS.
Parduodam naują ir naudotą medį.

The Aetna Lumber Co.

5327 St. Clair Av. HE. 6843
3674 E. 93rd St. MI. 1185

AR SU RUSIJA JAU BAIGTA?

Sovietų "Šaunioji Armija", kuri Sakė Užkariausianti Pasaulį, Neatsilaiko prieš Dusyk Mažesnį Priešą

Vokiečiai praneša iš Berlino kad jie apsupę ir beveik baigia sunaikinti Rusų jiegas užkluptas siaurame plote šiaurėje Azovo juros, ir kad visu smarkumu naikinama Rusijos armijos apsuptos Bryansko-Viazmos srityje.

Berlino radio pastebi kad sovietų vadų šaukimasis Maskvą nepaduoti, ir pastangos apsikasti ir gintis neišgelbės Maskvos puolimo, tiktai padės į pragaištingą padėtį miesto gyventojus.

Toliau naziai giriasi kad sovietų pastangos persilaužti ir atsilaikyti centraliniame karo fronte Vokiečių suardytos.

Pietų fronte, Vokiečiai sako jau pasiekę Taganrogą, apie 40 mylių nuo Rostovo, kuris randasi prie ištakos Dono upės, ir pro kurį jau eina didėsės aliejaus dudos nuo Baku ir Kaspijos juros.

Hitlerio spaudos organai visu drąsumu tikrina kad "Sovietų Rusija militariškai jau užbaigta" ir kad nepilnų keturių mėnesių karas rytiniame fronte jau beveik išspręstas, kadangi naziai vėl apsupo ir suėmė milijonų raudonosios armijos vyrų dviem savo supimais Maskvos.

Sovietų vadai įsakė išgabenti iš Maskvos moteris ir vaikus. Sovietai pilnai prisipažysta kad jie atsidurė rimtame pavojuje. Raudonoji armija Leningrado, Maskvos ir Azovo frontuose taip sumušama ir apsupama kad negali atsikvėpti.

KUR TIE NARSUOLIAI?

Kažin kodel, nors Rusija yra 160 milijonų didumo tauta, dusyk didesnė negu Vokiečių, Rusai skelbia kad Vokiečių jiegos išstatyta keliariopai didesnės ir raudonoji armija neatsilaikydama traukiasi į naujas pozicijas arčiau Maskvos.

Kur dingo tie Kalmukai ir Gruzinai kurie taip smarkavo Lietuvoje ir jos kaimynų šalyse? Kur ta "šaunioji raudonoji nenugalima armija" kuri tik pusmetis atgal žadėjo visą pasaulį užkariauti?

Rusai kariauja, tiesa, jie deda visas savo jiegas, bet pasirodo bejiegiai, paveizdan, kai Vokiečiai lėktuvais puola raudonųjų pozicijas, ardo kelius ir pergąsdina Rusus iki to kad jie lieka tik pavieniai kariauti: sulindę duobėse, laukia užeinančių Vokiečių tankų ir šarvuotų automobilių, su kruvelėmis rankinių granatų ir gasolino bonkų, kurias ima svaidyti į užeinančius Vokiečių tankus.

Rusai pripažino kad Vokiečiai užėmė Bryanską. Prie Bryansko-Viazmos apsupę Rusus naziai sako paėmę 350,000 raudonųjų nelaisvėn.

Vokiečiai skelbia užėmę miestą Tulą, jau aname šone Maskvos.

Rusijoje jau prasideda žiema, ir vietoj kaip tikėtasi kad žiemai užstojus Rusai ims nazius pliekti ir vyti atgal, Vokiečiai kaip žygiavo taip žygiuoja pirmyn.

Vietomis, silpnesnėse fronto dalyse, Rusai kėsinasi pulti Vokiečių linijas, bet tas maža ką reiškia, jeigu neatsilaiko ten kur reikia pasirodyti narsiais.

AKRON, OHIO

Smulkios Žinios

Spalių 4 mirė Vincas Liaukevičius, 51 m. amžiaus, nevedes. Mirė umai širdies liga eidamas iš Akrono į Massilon. Jį negyvą užėjo medžiotojas.

Policija prie velionio kišeniuje rado maldaknygę su vardu ir antrašu Dominiko Palančio, iš Youngstown. Pasirodė kad Palantis prieš porą metų velioniui buvo padovanojęs maldaknygę su savo antrašu knygoje. Jei ne ta maldaknygė su antrašu, gal niekas apie velionio mirtį ir nebutų žinoję. Patartina kiekvienam turėti prie savęs užrašą su vardu ir antrašu, nes nežinia kada ir kur mirtis gali užklupti.

Velionis ilgai gyveno Akrone buvo darbštus, malonus, lėto buto. Tveriantis Lietuvos nepriklausomybei yra daug aukavęs Lietuvos reikalams ir rėmė buvusią Lietuvių Šv. Petro parapiją gausiomis aukomis. Buvo geras Lietuvis ir katalikas. Deja, mirus nebuvo iš tos parapijos palaidotas, mirė biednai ir tapo palaidotas Barberton miesto lėšomis. Gyvendamas sveiku budamas tupėjo susitaupęs pinigų, sako, vienam biznieriui jis paskolines juos, o kada mirė tai tas atsisakė pasirupinti jo palaidojimu bei žmonėms pranešti apie jo mirtį.

Velionis iš Lietuvos, paėjo Šventažerio par., Seinų apskr., Butelių k. Lietuvoje liko jo gyva motina, Elzbieta Daugelienė, po antru vyru.

Ilsėkis ramiai, visų apleistas geras Lietuvi, šioje laisvoje šalies žemėje.

Lula Huving Spalių 7 d. teisme laimėjo $25,000 nuo Ohio Public Service Co. Prieš du metu jos vyras tapo užmuštas trukus elektros vielai laike darbo. Kalnas.

GLEN'S DELICATESSEN

GROCERIES
CANDIES — ICE CREAM
LUNCH MEATS
TOBACCO and CIGARETTES

Čia gaunama 'Dirva'
Ketvirtadienio vakare. (46)

7038 Wade Park Ave.

Perkraustom iš visur į visur

SHERMAN MOVING CO.

MOVING and STORAGE
Perkraustymas vietinis ir ir į kitus miestus.
1707 Crawford Road
Cleveland. Telef. CEdar 4252

PAUKŠTIENA

Gyvi ir Mušti Paukščiai didelis pasirinkimas.

Supreme Poultry Market

1152 Hayden Avenue
Arti St. Clair Avenue.
LIberty 2144
DYKAI ATVEŽIMAS.
E. PINKUS, Mgr.

MES DAROM MES DEDAM
MES PARDUODAM

BECKER 20 YEAR ROOF

Rock Wool Insulation

Be tarpininkų pelno.
5106 Lorain Avenue
Phone: WOodbine 4422.

P. J. KERSIS

809 Society for Savings Bldg.
Ofiso telefonas: MAin 1773

Norėdami pigiai pirkti namus mieste ar priemiesčiuose, kreipkitės į mane, gausit už pigią kainą. Taipgi gausit patarnavimą įvairiuose apdraudos-insurance reikaluose.

Sutaisau paskolas pirmo mortgečio. Patarnavimas ir išpildymas garantuojama. Kreipkitės į mane telefonu arba asmeniškai.

Nikodemas A. Wilkelis

Laisnuotas Laidotuvių Direktorius
IR BALSAMUOTOJAS
6522 Superior Ave. HEnderson 9292

The Wilkelis Furniture Co.

Rakandų Krautuvė
Visoki Lietuviški Rekordai gaunami čia
6307-11 Superior Ave. ENdicott 2343
N. A. WILKELIS Savininkas
JURGIS ARBUCKAS Vedėjas

PHOTO PRINTS

Visų Didumų 3c Visų Didumų

GREITAS KASDIENINIS PATARNAVIMAS
Dykai padidinimas su šiuo skelbimu.

Deike Photo Service
8311 Superior Ave.

ŠI MERGAITĖ VĖL PRADĖJO VAIKŠČIOTI IR SVEIKSTA

Aukokit į Community Fund Spalių 20 iki 30

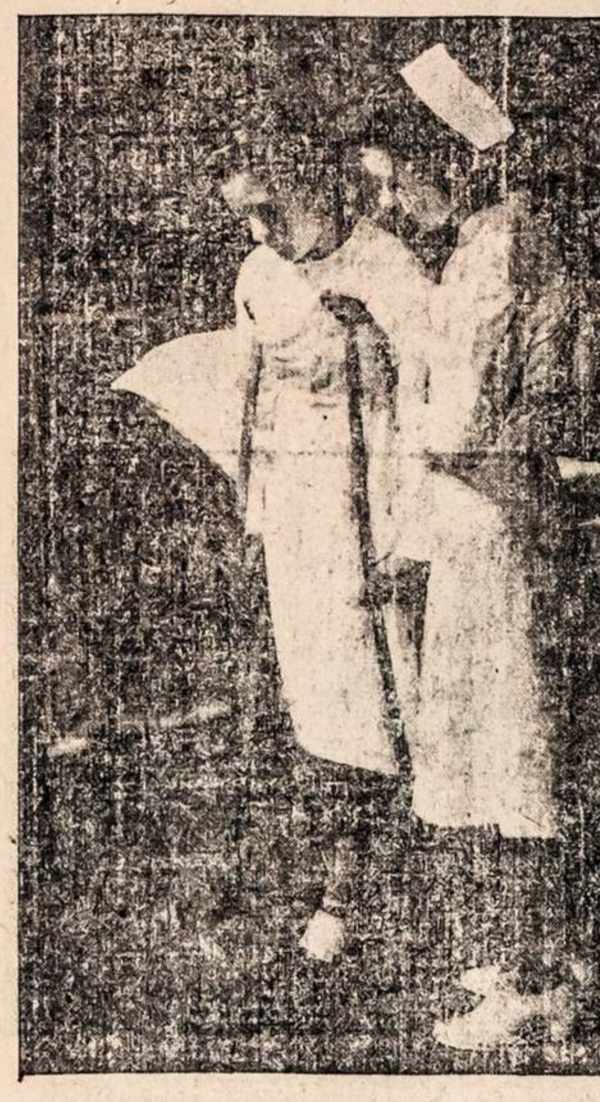

Iki pereitų metų, Catherine buvo visai sveika mergaitė. Ji sunkiai darbavosi gelbėdama namuose. Jos tėvas ir motina dirbo kasdien išlaikymui savo mažos šeimos. Catherine, 13 metų amžiaus, atliko visą namų darbą ir prižiurėjo tris jaunesnes sesutes.

Balandžio mėnesį, 1940 metais, ištiko tragedija. Catherine turėjo atgulti Lakeside Ligoninėje, vienoje iš 18 Community Fund ligoninių. Ji pavojingai susirgo. Liga palietė jos kojos kelį. Daktarai sakė, jeigu ji negaus pasilsėti ir specialės priežiuros per metus laiko, ji gal niekados daugiau negalės vaikščioti.

Kai ji kiek pagerėjo, ji buvo nusiųsta į Rainbow Ligoninę, kur buvo gydoma suraus vandens šaltinyje, tyrame ore, geru maistu ir visokia speciale priežiura kokia buvo reikalinga. Ji pildė viską ką daktarai jai įsakė ir jos kelys palengva pradėjo gerėti.

Pereitą Birželio mėnesį Catherine jau paleista namo. Tiesa, jos kairė koja dar suramstyta ir ji kartais naudoja kriukius vaikščioti, bet po penkių operacijų buvo tiek gerai kad ji galėjo vėl atsistoti.

Dabar Catherine beveik pasveikus. Ji laukia tos dienos kada galės vėl laisvai be lazdų vaikščioti.

Tamsta ir kiti visi 515,454 asmenų kurie pereitą metą aukojot Community Fund palaikymui, prisidėjot prie jos išgydymo. Reikalinga ir toliau aukoti palaikymui Rainbow Ligoninės ir Lakeside Ligoninės kur gydomi kiti vaikai panašiomis ligomis kaip ta mergaitė.

Duokit kiek išgalit. Community Fund vajus prasidės trumpu laiku—jo tikslas yra surinkti $3,350,000 išlaikymui apie 100 labdaringų įstaigų per metą laiko Clevelando srityje.

Mezgant arba atliekant kitekį darbą iš arti žiurimą, jums reikia Pagalbos ir Apsaugos Sight-Saving Lempos!

★ Patriotiški pirštai darbščiai mezga kareiviams kojines, kurios yra daug geresnės negu kojinės megstos kada nors pirmiau!
To priežastis—aukštesnės rušies mezgimo gerumas ir atidumas! Pasekmė — kareiviai gauna kojines kurios tinka, jaučiasi ir dėvėjasi geriau ir ilgiau!
Gerai išmegsti, ar atlikti kokį kitą arti žiurimą darbą gerai—kaip siuvimą ar skaitymą—reikalinga turėti pakankamai šviesos, laisvos nuo žėrėjimo ir tinkamai išsklaidytos.
Prie geresnės šviesos geriau matai—ji pagelbsti atlikti lengviau visus darbus ką reikia žiurėjimo—ir, svarbiausia visko, apsaugoja jusų akis nuo įtempimo.

Asmenims Virš 45 Metų Amžiaus

★ Jeigu neišsisaugosi akių įtempimo, tikrai esi nulemtas akių negerovėms ir viskam kas nuo to paeina, kaip tai nuovargis, nervingumas, erzinimasi, galvos skaudėjimas ir vidurių nedirbimas.
Ypatingai yra svarbu kad žmonės virš 45 metų amžiaus naudotų gerą šviesą —šviesą sulyg Sight-Saving nuostatų! Mažiausia 70 iš kožno 100 asmenų per 45 metus amžiaus turi silpną regėjimą. Juo senyn eini tuo labiau gali turėti akių negeroves.

Geroms akims reikia Sight-Saving Lempos, silpnos akys tiesiog reikalauja jos!
Idealis budas turėti Sight-Saving šviesą savo namuose yra naudojant Sight-Saving Lempas kurios moksliškai nustatytas per Illuminating Engineering Society.

Pirkit Sight-Saving Lempas

★ Sight-Saving Lempos užtikrina jums pakankamai šviesos, tinkamai išskliestos, be kenksmingo blizgėjimo arba šešėlių. Jos išdirbtos ir ant grindų statomos, stalinės ir rašomų stalų modelių ir šimtais puikių stilių. Yra stiliai pritaikyti jusų namų dekoracijų spalvai, ir kainos prasideda labai žemai.

1942 metų Sight-Saving Lempos dabar jau parduodamos krautuvėse. Matykit jas, ir įsigykit nors vieną Sight-Saving Lempą sau ir po vieną kožnam savo šeimos nariui!

PAŽINK SIGHT-SAVING LEMPAS IŠ ŠITO

(A) 100-200-300 watt šviesos lemputės į grindų modelius; 150-watt į mažus grindų modelius ir stalinius modelius.
(B) Refletorius ir skirstytojas davimui nežėrinčios tiesioginės ir netiesioginės šviesos.
(C) Platus gobtuvas baltu vidum.
(D) I. E. S. užgyrimo tag.

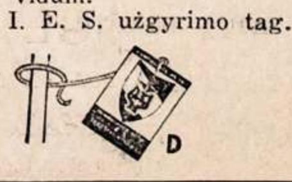

THE ELECTRCAL LEAGUE

USE SIGHT-SAVING LAMPS FOR BETTER LIGHT - BETTER SIGHT

Chicagos Artistų Grupė duos Puikų Koncertą Dirvos vakare Sekmadienį, Spalių-Oct. 19, Lietuvių Salėje, 6 val.

JONAS S. URBONAS SU SAVO ČIKAGIEČIAIS ATLIKS SMAGŲ DAINŲ PROGRAMĄ IR DAILŲ "FLOOR SHOW"

Publika prašoma jokiu budu nevėluoti, pribukiti salę 5 val., nes programas prasidės lygiai 6 v.

štai ką matysit ir girdėsit:

Jonas S. Urbonas

Trys Panelės Čikagiškės —Cicero Trio

PROGRAMAS

PIRMA DALIS

1. Programo atidarymas ..... Petras Luiza

Vaizdelis: "Kas Atsitiko kai Hitleris Atėjo į Lietuvą Joninių Naktį Paparčio Žiedo Jieškoti ir Rado Staliną"

Dalykas dedasi Lietuvoje. Prasideda Birželio 15, 1940 metais, baigiasi Joninių dieną, Birželio 24, 1941 metais.

(Vėliavos nuleidimo ir iškėlimo iškilmių muzika ir Lietuvos Himnas yra autentiška, Invalidų Dudų Orkestro įgrota Kaune prie Karo Muzejaus.)

ŠEIMININKĖ ..... Julė Salasevičienė
STALINAS ..... Juozas Bendleris
HITLERIS ..... George Lucas
MUSSOLINI ..... Petras Luiza
LIETUVOS SUKILĖLIAI ..... Jonas Petrauskas, Juozas Klikunas
Lietuvos Jaunimas.

2. Kalba ..... Dirvos redaktorius K. S. Karpius

Antanas Labanauskas

ANTRA DALIS

(Šią programo dalį išpildo Margučio artistai Chicagiečiai)

3. Introdukcijos ..... John Smith Urban
Merginų Kvartetas — Vai ant Kalnelio ..... A. Vanagaičio
Merginų Kvartetas ir Balys Armoška — Šaltyšius ..... Liaudies
Merginų Kvartetas — Lietuva Brangi ..... J. Naujalio
Antanas Labanauskas — Akordionistas ..... Pasirenkant
Harriet Lucas — Soprano — Il Bacio
BALTRAMIEJUS IR CECILIJA (Vanagaitiškas Vaizdelis)
JOHN SMITH URBAN —
Toli, Toli Mus Lietuva ..... A. Vanagaičio
Skynian Sode ..... Liaudies
Širdis Mergelių ..... Verdi
Paukštute, Lakštute ..... Vanagaičio
Aš Bijau Pasakyt ..... Vanagaičio
UŽBAIGA — Ensemble:
a. Tykus Vakaras — b. Ko Liudi, Žalia Giruže — c. Gerkim, Broliukai
Šios trys dainos — A. Vanagaičio.

Akompanistai — Aldona Wilkelis Antanas Labanauskas

4. FLOOR SHOW — Dainos, Muzika ..... 10:00 valandą
Išpildys Chicagiečiai

ŠOKIAMS GROJA — ALBERT NEMANIS ir Jo Orkestras

Margučio Baltramiejus ?

(Jo partnerką Cecilija pamatysit — bus jums tikras "surpraiz")

Įsigykit Papigintus Tikietus į Koncertą

Dirvos gerų prietelių naudai mes duodame papigintus tikietus, jei pasiskubinsit nusipirkt išanksto. Štai:

50c vertės tikietai po 40c.
75c. vertės tikietai po 60c.

Šokiams — 25c. Alberto Nemanio orkestras specialiai puikiai grieš šokiams visą vakarą.

Dirvos oifsas bus atdaras iki 6 val. vakare, Spalių 18 d., tikietams įsigyti.

Atminkit: Salė bus atdara 5 val.
Programo pradžia — 6 val.

Artistas Urbonas Jau Čia. Sako, Atvyks dar apie Dešimts

Dainininkas Petras S. Urbonas jau atvyko į Clevelandą antradienį. Atvežė labų dienų nuo Vanagaičio visiems Clevelandiečiams.

Sako, atvažiuos į Dirvos koncertą šeštadienį dar daugiau Chicagiečių negu pažadėta — bus desėtkas ar dar daugiau

ĮŽANGA 50c IR 75c ŠOKIAMS 25c ALBERT NEMANIS ORKESTRAS

Kurie išanksto pirks tikietus, gaus: 50c už 40c 75c — už 60c. Dirvos Administracijoje.

Youth's Forum

PHONE: ENdicott 4486 6820 SUPERIOR AVE. - CLEVELAND, OHIO

LITHUANIAN NATIONAL WEEK IN CHICAGO

Proclamated by Edward J. Kelly, mayor of the City of Chicago, issued on Saturday, Oct. 11th, 1941.

Whereas, today principles of democracy are being threatened by the forces of totalitarian domination and Axis aggression, which have already caused incomparable misery and destruction to human life in many parts of the world;

Whereas, the Republic of Lithuania and its citizenry have unfortunately been the victims of these sufferings and hardships and its land has been made a battleground in the struggle for world domination;

Whereas, it is urgent that these innocent people of Lithuania be helped immediately in every way possible and in accordance with the policies of the government of the United States;

Whereas, it is necessary to make provisions now through the establishment of trust funds for the future rehabilitation of war torn Lithuania;

Whereas, it is imperative that the free government of Lithuania be maintained so that it can assist in the defeat of the forces of tyranny and oppression through the ultimate victory of democracy;

Whereas, the Lithuanian National Relief Fund has been established to work towards these ends, and has set aside the week of October 12th, 1941, to focus special attention on these purposes;

Now therefore, I, Edward J. Kelly, as Mayor of the City of Chicago, do proclaim the week of Oct. 12th, 1941, as Lithuanian National Relief Fund Week and urge that appropriate ceremonies be held during this week to observe the occasian and to inspire and afford expression to the ideals and purposes herein above declared.

Edward J. Kelly,
Mayor of the City of Chicago.

SOME DETAILS OF LITHUANIAN UPRISING

In the early morning of June 23 an uprising of Lithuanian patriots broke out in Kaunas, Vilnius and elsewhere. A small group of practically empty-handed Lithuanians attacked the Panemunė arsenal (in the Kaunas suburb), overpowered the Russian guards and were soon in possession of 3000 rifles and of several machine guns, but no ammunition was found. Simultaneously, another group attacked an arsenal in Viliampolė (another Kaunas suburb) where ammunition was found. Shortly after, both groups joined forces and each supplied the other with the lacking rifles, machine guns and ammunition.

At about 10 a. m. the Kaunas radio station was in the hands of the insurgents and the proclamation of Lithuania's Independence and the names of the Provisional Government were announced to the people. By 12 o'clock all Government buildings were under the protection of the insurgents; the Lithuanian national flag was hoisted on Government buildings and private houses. Over two thousand political prisoners were released from Kaunas Prison and the majority of them immediately joined the ranks of the insurgents. The uprising spread like fire throughout Lithuania. At 1 p. m. fighting started in the streets of Kaunas between units of the Red Army and the Lithuanian insurgents. At the same time the workers from the "Metalas" factory suddenly appeared in the streets and hurriedly disarmed three Soviet tanks which, however, no one knew how to operate; they used them as best they could; took out the machine guns and ammunition and handed over to the other groups of insurgents. Some groups of Red Army units were caught completely by surprise and were unable to offer any organized resistance. Within one hour strategic points in Kaunas were completely in the hands of the insurgents.

In the afternoon of the following day, June 24, the first vanguard of the German army reached Kaunas. That same day it arrived in Vilnius which was already under control of the Lithuanian insurgents. The Germans in Kaunas occupied the Central Post Office building June 25, leaving the control of other Government buildings in Lithuanian hands. June 25 and 26 the insurgents, on their own initiative, continued riddance of Kaunas. Vilnius and their vicinities from the remnants of the Soviet army left behind. By June 27 signs of normal life appeared.

According to most conservative estimates at least 125,000 Lithuanians participated in the uprising; of those 4,025 fell in the battle and over 10,000 were injured. In the group was J. Milvydas, assistant professor at the Kaunas University, who with his students defended the Kaunas radio station from dumbfounded bolsheviks.

DEFENSE BOND QUIZ

Q. Has the Government set a certain quota to be raised through the sales of Defense Savings Bonds?

A. No; there is no quota and no time limit. The Defense Savings Bonds Program is to be a continuing effort, and both Defense Bonds and Stamps will and should be purchased steadily and regularly.

Q. Why were the Nation's retail stores asked to sell Defense Savings Stamps?

A. American retailers were not asked—they volunteered through their national organizations to undertake the sale of Defense Savings Stamps on a vast and large scale.

Q. How many Defense Savings Stamps does it take to fill an album?

A. Seventy-five 25-cent stamps; seventy-five 50-cent stamps; or seventy-five $1 stamps; or fifteen $5 stamps. The completed albums are immediately exchangeable for Defense Bonds (Series E) at your post office, or through your bank.

Q. Who directs the National movement to sell Defense Savings Stamps in retail stores?

A. The Treasury's Retail Advisory Committee, of which Benjamin H. Namm, of the National Retail Dry Goods Association, is chairman. Officers of 13 other great national retail organizations comprise the committee.

NOTE.—To buy Defense Bonds and Stamps, go to the nearest post office, bank, or savings and loan association; or write to the Treasurer of the United States, Washington, D. C. Also Stamps are now on sale at most retail stores.

Receives Award

Greater Cleveland did itself up proud, by capturing nearly a third of the honor certificates in the 13th annual High School Day competition at Oberlin College.

In all there were 33 winners all from Cleveland. Among this number was a well known Lithuanian, John Polter. He walked off with one of the three awards in Physical Education. The test was tough, but Johnnie proved to be its master. Congratulations, Mr. Polter.

DIES

On Sunday, October 19th the funeral service will be held for old man gloom. He is to be buried at the 25th Anniversary Celebration of the popular Lithuanian Weekly, 'Dirva'. There will be two pallbearers of each family of cheer, friendliness and fun. All friends of pessimism and war-nerves are cordially invited to attend.

That was just to try to catch your eye folks, but won't you please come to our concert? It will really be worth four or five times the amount you are going to pay. We will stand behind that guarantee. Husbands, get away from that hard defense job for a few hours; and you wives with all your irregular hours of serving meals, etc., relax for at least one evening and come on down to the Lithuanian Hall — for those who don't know . . . it's the Concert being maestroed by John Smith Urban and his group from Chicago. It's the floor show of South American, Lithuanian, and American Dances. It's the skits in between time. It's the delightful dancing after the program, where you can join in the polkas or the modern dances to Albert Nemanis and his Orchestra, with refreshments always on hand.

You can't afford to miss — tickets are selling for 40 and 60 cents in advance, 60 and 75 cents at the door — that includes both the concert and the dance. This invitation is also extended to our friends in Akron, Youngstown, Dayton and all other surrounding cities. Let's go!

To Be Married

Our popular, young Bertha Naunchik will be united in the holy bonds of Matrimony to Mr. Joseph Butkus, on Saturday, the 25th of October. The marriage will be solemnized at Our Lady of Perpetual Help Church, at 9 o'clock in the morning. All the friends of both Miss Naunchik and Mr. Butkus wish them both the very best of good luck and good fortune.

Mrs. F. M. Andrews pins the third star on Lieut. Gen. F. M. Andrews. His appointment as commander of the Caribbean defense area (embracing the Canal zone) marks the first time an air corps general has commanded the field forces of combined arms.

READY TO WEAR
TOPCOATS
and
OVERCOATS
DURABLE FABRICS Wide Choice of Correct Styles $18.95 and 22.50
Plus Distinction that only Brazis Bros. can give you.
MADE TO ORDER
Suits, Topcoats Overcoats $22.50 and 27.50
Brazis Bros.
CLOTHES
6905 Superior Avenue
6122 St. Clair Avenue
15602 Waterloo Road

JOHN G. POLTER
Lietuvis
Namų Maliavotojas, Popieriuotojas Dekoratorius
Duokit savo namų antaisymo darbą prityrusiam ir a sakomingam: Maliavojimą iš lauko ir iš vidaus, medžio darbą, stogo ar rynų. Mane pasamdžius jums nereiks rupintis ir jieškot kitų amatininkų jusų namo visiškam aptaisymui ir pagražinimui.
Turiu pilną apdraudą tos rušies darbų kontraktoriaus.
495 East 123rd St.
Telefonas POtomac 6899

SUPERIO-107TH
KEY SHOP
Užraktų ir Raktų Taisymas ir darymas
Aštrinam Pielas, Peilius, Šliužes.
AUTOMOBILIŲ RAKTAI SULYG NUMERIO.
CEdar 2820
Taisom ir parduodam pinigų laikymo dėžutes.
10622 Superior Ave.

EVA'S
DRY CLEANING
Senas Drapanas padarom kaip naujas, išvalom ir sutaisom.
6702 Superior Ave.
Telefonas: ENdicott 0878

Skani Lietuviška Duona
NEW DEAL BAKERY
F. Kuncaitis, Sav.
4023 E. 141st St.
Telefonas: WAsh. 3227
Skani Lietuviška ruginė Duona, visoki Pyragaičiai, Vestuvėms, Baliams. Pristatom sulyg pareikalavimo. Telefonuokit arba parašykit.
Visada prašykit NEW DEAL Duonos.

LEIMON'S DRY CLEANING
Vyrų ir Moterų Rubus pertaisau
Sulyg naujausios mados
Prosymas ir Valymas
VISOKS RUBŲ VALYMAS
Visas darbas garantuotas.
Paimam ir pristatom į namus
1283 East 74th Street
Ant. Leimonas, Savininkas
Telef. HE. 5384

Dabar Laikas Pirkti
IR TAUPYTI PINIGUS
VYRŲ RUDENINIAI IR ŽIEMINIAI RUBAI IR REIKMENYS
Vyriški užsimaunami Sweteriai ---- $1.95
Apvalu kaklu, įvairių stilių, naujų vienodų spalvų.
Vyriški Two-Tone Sweter Žiponai --- 2.45
Zipper susegamu ir zipper kišenium, skirtingų kombinacijų
Vyriški Mėlyni Melton Žakietai ----- 4.95
Stori ir šilti. Zipper priešakio susegimas
Vyriški Rudeniniai Union apatiniai --- 1.00
Trumpom rankovėm, iki kelių kojom
Vyrams ir Vaikinams Skrybėlės ----- 3.95
Naujų rudeninių spalvių ir naujausių stilių
Vyrams ir Vaikinams Kelinės ------ 3.95
Didžiausias pasirinkimas medegų ir pavyzdžių
DYKAI GREEN STAMPS su kožnu pirkiniu. Čia galit iškeisti savo Stamp Books. DYKAI
THE KRAMER & REICH CO.
7010 Superior Ave Atdara Vakarais