DIRVA (THE FIELD)
LITHUANIAN WEEKLY
Published every Friday in Cleveland by the
Ohio Lithuanian Publishing Co.
6820 Superior Ave. Cleveland, Ohio
MANAGING EDITOR—K. S.
Entered as Second-Class matter December 6th, 1915, at the Cleveland Postoffice under the Act of March 3, 1879.

"Tiesa"
419 Lorimer street
Brooklyn N Y

DIRVA

The only National Lithuanian Newspaper published in Ohio, reaching a very large majority of the 80,000 Lithuanians in the State and 20,000 in Cleveland

DIRVA (THE FIELD)
SAVAITINIS LAIKRAŠTIS
Išleidžia Penktadieniais Clevelande
Ohio Lietuvių Spaudos Bendrovė
Metinė Prenumerata
Suvienytose Valstijose ---------- $2.00
Kanadoje ir Meksikoje ---------- 2.50
DIRVA
6820 Superior Ave. Cleveland, Ohio

No. 12 KAINA 5c. CLEVELAND, OHIO KOVO-MARCH 20, 1942 47 (27-ti metai :: 27th Year)

Alijantai Stiprinasi prieš Japonus Australijoje

DARBAI
IR DARBININKŲ ŽINIOS

Prez. Roosevelt pareiškia sutinkąs palikti 40 valandų darbo savaitės principą ir pritaria kad darbininkams už viršlaikio darbą turėtų buti mokama puse tiek daugiau, tačiau priešingas darbo uniju vadų užsispyrimui kad darbininkams turėtų buti mokama dvigubai tiek sekmadieniais. Jo manymu sekmadienis turėtų buti lygus bent kuriai kitai dienai, jei nedirbama septynias dienas savaitės bėgyje.

Detroit, Mich. — General Motors Corp. darbininkai dirbanti ilgas valandas, laimėjo dvigubą užmokestį už darbą sekmadieniais ir kitomis šventomis dienomis, jei dirbs virš 40 valandų savaitėje.

Bedarbių skaičius visoje šalyje per Sausio mėnesį padidėjo visu milijonu, iki 4,150,000, delei sulaikymo darbų iki dirbtuvės bus paruoštos karo reikmenų gamybai, ir del sumažėjimo sezoninių darbų po švenčių.

Betgi bedarbių skaičius lyginant su 1941 m. Sausio mėnesiu buvo mažesnis, nes tada buvo 8,026,000 bedarbių. 1940 m. Sausio mėnesį bedarbių buvo 10,000,000 suvirš.

Statys 200 prekinių laivų. Ruošiama planai sulyg kurių bus išstatyta nauja didelė laivų statybos įmonė, kur laivų darbai bus varoma dideliu greičiu.

New Yorke gręsia sutrukdymas 115,000 moteriškų rubų siuvėjų darbų, del siuvyklų trokų vežiotojų pasiryžimo streikuoti. Jų skaičius esąs apie 1,500.

Vis gyvena komunistiškai. Iš Rusijos skelbia kad penki darbininkai nuteista mirtimi, kiti po 10 metų kalėjimo už pavogimą 21 maišo miltų ir kiekio degtinės iš vagonų traukinio kuriuo jie buvo vežami į statybos darbus. Kai komisarai pavagia, jie išlieka gyvi.

Gumo neduos. Senatui pareikšta kad nei vieno svaro neapdirbto gumo nebus duodama automobilių ratams nei dirbti nei taisyti. Visas bus sunaudojamas karo reikalams.

Visoje šalyje prasidėjo bruzdėjimas ir reikalavimai iš tam tikrų organizacijų ir įstaigų kad butų atmesta darbo valandų varžymas ir unijų kliudymas darbininkams dirbti šalies ginklavimo darbuose jeigu kas nėra unijos narys.

Visas reikalas dabar yra karą laimėti.

BULGARIJOJE mobilizuojama kariuomenė. Esą Bulgarai gali kartu su Vokiečiais pulti Turkiją.

AUSTRALIJOS VANDENYSE SUNAIKINTA 23 JAPONŲ LAIVAI

Washington, Kovo 19. — Didžiausias sutuokimas kariuomenių ir karo reikmenų, su didžiausiu užsidegimu atmušti Japonus ir laimėti pergalę atsibuna Australijoje, kur aukščiausia militarinė vadovybė pavedama į patyrusias Amerikos vadų rankas, ir pasitikima kad paskutinė ir žymiausią Aliantų pozicija Pacifike nesulauks likimo kaip Hong Kong, Singaporas ar Java.

Australija paverčiama į galingą tvirtovę, kur vežama Amerikos ir kitų Aliantų kariuomenės. Joms vadovauti ir karą prieš Japonų užpuolimą ten vesti paskirtas Gen. MacArthur, iki šiol pasekmingai gynęs Filipinų salas.

BRITAI RUOŠIASI SMARKIEMS ATAKAMS

Britai skelbia kad padidintu smarkumu Britų oro jiegos apims Europos erdves šią vasarą, ir ant Vokietijos bus numetama didesnės ir daugiau bombų negu iki šiol buvo numetama. Lėktuvai pasieks tolesnius plotus ir užpuldinės visas Vokietijos dalis ir jų užimtas šalis.

Britai taipgi paaiškina tiems kurie sako jog Anglai laikosi viską pas save, kad nemažiau 80 nuoš. visų militariškų reikmenų, ir kiekvienas kareivis kuriam tik esti vietos išvežimui, yra išsiunčiami į užjurius kariauti kituose frontuose.

Rasta nužudyta. Elizabeth, N. J. — "Meilužių alejoje" rasta nužudytas lavonas 17 metų amžiaus merginos, Natalie Chiborski, iš Newark. Jos burna buvo perpjauta nuo ausies iki ausies.

Washington, Kovo 18.— Karo laivyno vadovybė išleido pranešimą kad Japonų užpuolimo jiegos sugabentos netoli Salamaua ir Lae, Naujojoj Guinejoj, tapo smarkiai supliektos S. V. ir Australijos oro jiegų, nuskandinant arba sugadinant 23 Japonų laivus, kurių 12 buvo karo laivai.

Amerikos ir Australijos jiegos prarado tik vieną savo lėktuvą dalyvavusį tame Japonų užpuolime.

Ten pat sudaužyta ar sugadinta daug mažų laivukų ir trys priešų juriniai lėktuvai numušti.

Japonai iš visų pusių supa Australiją, iš savo salų esančių aplinkiniuose vandenyse pasiruošę Australiją pulti ir užimti.

Vėliau pranešta apie nuskandinimą dar trijų Japonų laivų.

Suv. Valstijos neteko 16 savo karo laivų, nuo prasidėjimo karo Atlantike ir Pacifike.

DIRBDINS 148,000 KARO LĖKTUVŲ

Prez. Roosevelt ruošiasi prašyti Kongresą kad skirtų $17,579,300,000 daugiau pinigų kad, sudėjus su pirmiau paskirtais, galima butų padirbdint Amerikos karui su priešais 148,000 lėktuvų.

Dviejų metų bėgyje numatyta išstatyt 185,000 kariškų lėktuvų, kurie kaip audrų debesys neš priešams pražuti.

NUTEISĖ. Pereitą savaitę nuteista kalėti septyni nazių šnipai veikę šioje šalyje. Jie gavo nuo 12 iki 20 metų kalėjimo.

Kinjjoje, oro nelaimėje užsimušė 13 asmenų, tarp jų 5 Amerikos kariai ir vienas Britų generolas.

GEN. MACARTHUR AUSTRALIJOJE

Washington, Kovo 17.— Filipinų salų gynėjas, pasižymėjęs savo narsumu ir sumanumu prieš Japonus, Gen. Douglas Mac-Arthur tapo perkeltas į Australiją, dar tiek tolumo į pietus kiek Filipinų salos randasi nuo Japonijos. Jis ten užėmė bendrą suvienytų tautų komandą, gynimui Australijos nuo Japonų, kurie ten pradėjo veržtis.

Jam Prez. Roosevelt buvo įsakęs pereiti į Australijos gynimą jau Vasario 22, tačiau jis atidėjo persikėlimą į naują vietą iki sutvarkė Filipinų salų gynimo reikalus.

Australijon jis išskrido orlaiviu, kartu su savo sunum ir žmona; su jais išvyko ir kiti Australijon nuskirti S. V. generolai.

Filipinų gynėjus vadovauti paskirtas Maj. Gen. Wainwright, 59 m. amž.

Japonai skleisdami melagingas žinas, per radio paskelbė buk Gen. MacArthur iš Filipinų salų "pabėgo", palikdamas savo kareivius vienus.

RUSŲ-VOKIEČIŲ KARO EIGA

Rusai sako stumiasi pirmyn Viazmos srityje, kur dar Vokiečiai laikosi, apsupti raudonarmiečių. Toje dalyje esą apsupta 200,000 Vokiečių kareivių.

Rusai taip pat parodo didelio veikimo Kharkovo srityje ir bendrai Ukrainoje.

Krimo pusiausalyje, kur Rusai darė pastangas Vokiečius pamušti, Berlino žiniomis raudonarmiečiai po keturių dienų tapę sumušti ir panešė didelius nuostolius.

Rusams iki šiol vis gelbsti žiemos oras, nes pasitaiko didelės sniego pugos.

BRAZILIJOJE suse k t a suruoštas didelis sukilimas padarymui šalyje perversmo, tik laukta įsakymo iš Japonijos imtis žygio.

Del ąšies submarinų užpuldinėjimo ir skandinimo Brazilijos ir kitų Pietų Amerikos šalių laivų, tose šalyse prasidėjo kilti pasipiktinimo demonstrac i j o s prieš Vokiečius ir Japonus.

Prez. Roosevelt atsišaukė į gubernatorius prašydamas valstijose įvesti 40 mylių į valandą automobilių važinėjimo greitį, sumažinimui ratų gumų gedimą.

IŠ GRAIKIJOS praneša kad ten laike Vokiečių-Italų okupacijos badu ir žudymais mirė arti 200,000 žmonių. Graikijoje skaitoma 7,000,000 gyventojų.

Dirvai išsirašyt nereikia laukti pradžios metų — ji lankys jus nuo bent kurio numerio nuo išsirašymo dienos ištisą metą.

Dėkoja Sumanytojui Mokesties Padvigubinimo

Senatorius Ed C. Johnson iš Kolorado parodoma apsuptas kareivių kurie dėkoja jam už jo pasiulymą sumanymo, užgirto senato militarinių reikalų komiteto, reikalaujantį padvigubinimo įstojusiems į armiją vyrams mokesties, nuo $21 mėnesiui iki $42 mėnesiui.

Sen. Ed C. Johnson of Colorado is shown surrounded by soldiers who are expressing their appreciation to the senator for his sponsorship of the measure, approved by the senate military affairs committee, calling for a 100 per cent increase in pay for enlisted men in the army, boosting it from $21 a month to $42 a month. Left to right are Priv. Frank Burello of Pittsburgh, Pa.; Corp. Ted Grabinski of Ambridge, Pa., former center of the Pittsburgh Steelers football team; Corp. Joseph Bodalec of Ambridge, Pa.; Sergt. William Urbany, Masontown, Pa., and Senator Johnson.

APIE 160 ŽMONIŲ ŽUVO AUDROJE

Šios savaitės pradžioje smarki audra-tornada prašlavė Missouri, Illinois, Indiana, Kentucky, Tennessee ir Alabama valstijas ir padarė didelius nuostolius. Tai buvo viena aršiausių audrų kelių metų bėgyje. Žuvo apie 160 žmonių, tukstantis kitų sužeista. Sunaikinta daug namų ir kitų pastatų bei laukų.

IŠ MINSKO praneša kad naziai užėmę tą miestą iš Rusų, nuo pereito rudens ten išžudę daug Žydų. Visoje Minsko gubernijoje išžudyta esą apie 86,000 Izraelitų.

Pranešimai sako taipgi kad Vokiečiai išžudę tukstančius Žydų Lietuvoje, Estijoje ir Lietuvoje. Tose šalyse likusieji Žydai verčiami atlikti sunkius darbus.

ARGENTINA pasir o d o nenori imtis vienodos akcijos prieš nazius, kada kitos Pietų Amerikos šalys (išskyrus taipgi Čile) nutraukė diplomatinius ryšius su Vokiečiais, Japonais ir Italais. Suv. Valstijos deda visas pastangas pritraukti Argentiną laikytis išvien, pirm negu bus pervėlai.

S. V. Karo Laivyno vadovybė skelbia ims vyrus į karo laivų statybos darbus, atsišaukdami į darbininkus rašytis tiems darbams.

GASOLINAS suvaržoma 19-koje rytinių valstijų — tų valstijų gasolino stočių operatoriai gaus 20 nuoš. mažiau gasolino pradedant Kovo 10.

JAPONIJOS naujas ambasadorius Rusijai išvyko paskyrimo vietą su visa šeima, pasiimdamas maisto reikmenų visam metui. basadorius Rusijai išvyko į Turbut mano taikoje su Stalinu sugyventi.

KAUNO radio darė pranešimą apie žalą kokią bolševikai padarė Lietuvos galvijų ukiui. Nors raudonieji pašeimininkavo Lietuvoje trumpą laiką, bet jie sunaikino daug raguočių. Pav. melžiamų karvių skaičius, bolševikus išvijus, sumažėjo visu trečdaliu. Daugiau sunaikinta galvijų prieauglio, o veisliniai buliukai veik visai išnaikinti. Todel, atstatant dabar veislinių galvijų ukį, pirmiausia esą pasirupinta veisliniais buliais, kuriuos tekę parinkti iš prieauglio. Mažiausia bolševikai suspėję sunaikinti arklių. Kokią žalą Vokiečiai daro Lietuvos ukiui nekalbama.

KAUNE paskelbta kad kažkodel dienraščius galima užsisakyti tiktai vienam mėnesiui, o savaitraščius tik trims mėnesiams. Tiktai išimtinais atvejais laikraščius esą galima užsisakyti ir visiems metams.

NEMUNUI užšalus, įvairios pramonės ir prekybos įmonės apsirupina ledu vasarai. Tačiau esą jaučiama didelis transporto priemonių trukmus. Kai kada transporto priemonių tenką laukti ne tik dieną-kitą bet net ištisas savaites.

KAUNO laikraščiuose paskelbta pranešimas kaip reikia surašinėti vaikus nuo 2 iki 10 metų amžiaus. Tai daroma todel jog švenčių proga (nepasakyta kokių švenčių, nes pranešimas paskelbtas Sausio 10) visiems vaikams busią išdalinta po 50 gramų saldainių.

IŠ LIETUVOS

ATRADO DAR 29 NUŽUDYTUS. Kauno laikraščiai rašo kad prie Petrašiunų atkasta duobė su 29 nužudytų politinių kalinių lavonais. Esą nustatyta kad šiuos kalinius nužudęs komunistas šnipas Alfonsas Vilimas, kuris Gruodžio 13 d. su dviem kitais buvęs nuteistas mirti ir Kaune viešai sušaudytas. Vilimas sakęsis kad jis šių žmonių nekankinęs, juos nušovęs prie čekos bustynės Kaune specialiai tardymui įrengtame kambaryje. Tačiau atkastų lavonų tyrinėjimas parodęs kad beveik visi jie bjauriai sužaloti, ir nustatyta kad dauguma jų mirė bekankinami del kraujo nutekėjimo.

KAUNO gyventojai turį labai susispausti savo butuose, kaip praneša Kauno laikraščiai. Lietuvos miestuose, ypač Kaune, esanti didelė butų ir kambarių stoka. Todel tie gyventojai kurie turi didesnius butus, turį buti pažymėta ar pas juos esą laisvų patalpų.

BUVO rašyta kad Lietukis paskelbė pranešimą, kuriuo ukininkai raginami pardavinėti linų sėmenis tiktai jam. Dabar gauta įsakymo tekstas, kurį išleido Vokietijos generalinis komisaras Lietuvoje. Pagal šį įsakymą ukininkai įpareigojami linų sėmenis pristatyti Lietukiui. Tačiau savotiškiausias yra įsakymo punktas kuriuo nustatoma premijų sistema už pristatytas sėmenis. Butent, už kiekvieno 100 kg. pristatymą ukininkas gauna atlyginimo 15 kg. sėmenų išspaudų arba sutrupėjusių išspaudų ir — vieną butelį degtinės! Tat degtinės pagalba norima iš Lietuvos ukininkų išgauti linų sėmenis!

ŠIAULIUOSE, kaip praneša spauda, imtasi griežtų priemonių apsisaugojimui nuo dėmėtosios šiltinės pavojaus. Teatre vieši spektakliai nebevyksta; uždaryta abu Šiaulių filmų teatrai, sulaikyta pamaldos bažnyčioje. Kiek galima, stengiamasi išvengti ir didesnio žmonių susiburimo prie parduotuvių bei kitose vietose kur tenka stovėti eilėse.

Iš ŠIAULIŲ išvykti ir naudotis autobusais bei geležinkeliais galima tik su "butinos kelionės" leidimais duodamais Vokiečių apygardos komisaro. Be to reikalinga gydytojo liudijimas apie sveikatą. Butinumo leidimo nereika tik keliaujant siaurojo geležinkelio Joniškėlis-Panevėžys-Utena linija.

VOKIEČIŲ komisaro Kaune pavaduotojas Kaifler išleido pranešimą, kuriuo sakoma kad "dabartinė anglies pristatymo padėtis verčia kai kuriuose namuose nutraukti apšildymą." Todel tuose namuose tuo tarpu nebusią ir vandens. Gretimų namų gyventojai kviečiami leisti pasinaudoti vandeniu jų butuose. (Kauno naujuose namuose statytuose pastarais keliais metais buvo įvesta vanduo ir centralinis apšildymas.)

Britų Indijos Kariautojai Burmoje

Burma, viena iš didžiausių pasaulyje ryžių auginimo šalių, yra viena iš svarbiųjų II Pasaulinio karo teatrų. Šis vaizdas parodo Britų Indijos kareivius Mandalay mieste pirm Rangoon miesto puolimo. Karas už aukštutinę Burmą atsibus kebliausiame žemyne pasaulyje.

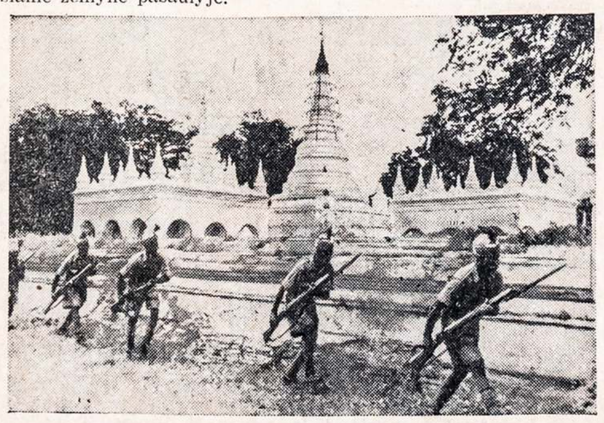

Burma, one of the world's greatest rice growing countries, is one of the main theaters of war in World War II. This picture shows British Indian troops in Mandalay before fall of Rangoon. The battle for upper Burma will be fought in the most difficult terrain in the world.

m
OR AVE. - CLEVELAND, OHIO

A submarine torpedoman is shown here with a dummy "periscope" found floating near Pearl Harbor. Designed to lure army and navy patrols into wasting bombs, the device resembles the visual gear of a full-scale submarine. It is held upright in the water by means of weights and tin cans. This "sub" fooled nobody but the Japs.

RUBBER producers have planted approximately 779,000 acres in the Netherlands Indies in trees and it is estimated that natives own about 395,000 acres of tappable trees.

Dabar!
Pirkit U. S. Defense Bonds ir gelbėkit savo šaliai ir sau.
Society for Savings
PUBLIC SQUARE

A IŠDIRBYSTĖ
trąukalų (Blinds)
W SHADES
adėti rupintis papuošti savo langus
S VENETIAN BLINDS
viams pigiau negu kiti. Kreipkitės to
ENETIAN BLINDS
J. Pečiulis, sav. 165 E. 200

A C. JAKUBS
NĖ—Laisnuota Laidotuvių Direktorė
EŽIMAI LIGONIAMS PERVEŽTI
rojimui leidžiama naudotis nemokam
NIAN FUNERAL HOME
venue ENd. 17

dėliokit!
TINĖS DIENOS DIDELIO
MS IR VAIKAMS RUBŲ
pardavimo
kitų dėvėjamų reikmenų.
AR LAIKAS APSIPIRKTI
SUTAUPYTI PINIGŲ.
REEN STAMPS su kožnu pirkiniu.
ia galit iškeisti savo Stamp Books.
KRAMER & REICH CO
perior Ave Atdara Vak

PENNSYLVANIJOJE

PITTSBURGH

Nušovė Savo Seserį

SWISSVALE policijos nuovadon atsilankė 13 metų vaikas, Vincent Rocco, kuris pasisakė kad jis nušovęs savo seserį, 9 metų mergaitę, namuose sekmadienio vakare, kai tėvai buvo išėję į šermenis, o ji nuėjo gulti ir užmigo. Vaikas išsyk sakė nežinąs kam jis ją šovė, paskui sakė kad ji jį labai pykinus ir barus kam jis groja radio kada ji nori miegoti.

Nušovęs seserį, naktį jis apsirengęs ir išėjęs iš namų, išsinešdamas ir tėvo revolverį. Ištisą naktį slampinėjęs, kai sugryžę tėvai ėmė jo ieškoti. Jis pasidavė policijai sekantį rytą.

NUBAUSTAS. Tulas Albert Mellinger, 25 m. amžiaus, Versailler priemiesčio gyventojas, norėjo nusiskandinti nušokimu nuo Jerome gatvės tilto į upę. Bet buvo sulaikytas ir nugabentas policijon, kur užsimokėjo $5 pabaudos už tai.

Jis nesugyveno su savo žmona, teismas buvo įsakęs jam mokėti žmonai po $55 mėnesiui jos išlaikymui, del to jis nenorėjo nei gyventi.

PITTSBURGHUI išsikasimas išgilaus sniego, kuris buvo užklupęs miestą prieš savaitę laiko, Kovo 2 d., pridarė tiek bėdos kad miestui kaštavo $28,299 sniego nukasimas ir nuvežimas, iki apvalė pačias svarbiasias gatves.

Šiomis dienomis, del šmarkaus lietaus, upės vėl pakilo ir pasiekė 23 pėdų laipsnį Kovo 16 dieną, taigi visai netoli potvinio laipsnio.

Didysis potvinis Pittsburghe Kovo 17, 1936 metais.

AMERIKOS ukininkai, kad nepritruktų aliejų penėjimui kiaulių šio karo bėgiu, pradės auginti daugiau taip vadinamų "pynacų" — šymet bus užsėta 5,000,000 akrų pynacais — 3 milijonai akrų daugiau negu buvo jais užsėta 1941 metais.

KUR WYOMING KLONIO LIETUVIŲ VEIKLUMAS?

Wyoming Klonio veikėjai buvo besitarią surengti prakalbas Lietuvos Prezidentui Smetonai. Tačiau prakalbos matomai neįvyks, nes rengėjai nežino kaip galima gauti tam tikslui salę nemokamai; kurie teiravosi apie salę sako už ją reikalaują šimtų dolarių, bet nežino budų salės gavimui.

Nėra vienybės, visi nori vadovauti ir nesusikalba. Salių yra tokių gražių ir visuomenės pinigais pastatytų, kaip Masonų žinyčia, kurią galima gauti ir panaudoti tam tikslui. Mokyklų auditorijos taip pat visuomenės pinigais įrengtos.

Nėra tikro sumanumo, nėra vienybės. **J. J. Nienius.**

LIETUVIAI FLORIDOJE

HOLLYWOOD, Fla. — Tarp svečių kurie į Floridą atvyksta trumpesniam laikui ar ilgesniam, čia yra ir apsigyvenusių Lietuvių. Tarp tokių apsigyvenusių yra Aušrai, iš Chicagos.

Kita šeima, kuri turi 12 butų apartmentą, vadinamą The Hollywood Duplex; tai yra Swolkinai, iš Melrose Park, Ill.

Swolkinas turi savo apartmentus antrašu 1009 North 18th avenue, pirmos klesos įrengimais, ir priima turistus.

Yra dar ir trečias Lietuvis, Zigmontas, iš Cicero, Ill., kuris turi nuosavybę ir kiekvieną žiemą čia gyvena.

Lietuvių taip pat yra apsigyvenusių Fort Lauderdale, Miami mieste ir kitur.

Floridoje nesenai žiemavojo Pittsburgho veikėjas ir biznierius P. Pivaronas. Šiomis dienomis Hollywoode vieši žinomas veikėjas ir Tabor Farmos savininkas J. J. Bačiunas su žmona. **Rep.**

•PILNAI aprengti vieną kareivį ir aprupinti jį užsiklojimu reikalinga 26 avių vilnos.

Detroit, Mich., Naujienos

TMD. 68 KP. SMAGUS VAKARĖLIS

Šeštadienį, Kovo 14, Miltono salėje įvyko TMD. 68 kp. vakarėlis, kuriame dalyvavo svečių į penkiasdešimts. Darbščios šeimininkės pp. Motuzienė ir Kibartienė pavaišino juos savo pagamintais valgiais. Svečių sukvietime daugiausia pasidarbavo p. B. Keblaitienė. Taipgi reikia paminėti kad prie svečių pavaišinimo prisidėjo B. Armanas ir atletas Juozas Komaras. Rengėjai reiškia padėką visiems atsilankiusiems.

Kviečiant svečius į šį vakarėlį teko sutikti tokių vietos Lietuvių kurie pareiškė jog salė jiems perprasta, todel jie nenorį vakarėlyje dalyvauti. Žinoma, tokie žmonės tai fasono žmonės, ne idejos. Tokie žmonės eidami į parengimus turi galvoje auksuotus indus, šilkuose šnabždančias ponias ir šampaną. Gal butų ir gražu kad mes spausdinto žodžio mylėtojai galėtume tokius pokilius suruošti, bet deja, literaturos mylėtojų Amerikos Lietuviuose mažai, todel turime pasitenkinti paprastom salėm, ir mes neshigėdim, ideališką darbą dirbti visur gražu. Pav., tokios didelės ir kilnios idejos kaip krikščionija buvo išugdytos ne rumuose ir puošnume, bet senojo Rymo kapinyno katakombose. Prisiminkime Lietuvos knygnešius, Lietuvos savanorius, kokiais sunkiais keliais jie ėjo. Idejos kelias visada dygliuotas kelias, bet pasišventusiems idealistams jis visados yra pereinamas.

DEL BOLŠEVIKŲ RADIO

Jau šioje vietoje buvo minėta kad vietos Lietuviai bolševikai per savo radio programėlį pradėjo šmeižt vietos Lietuvius ir Amerikonus. Tuo reikalu buvo teirautasi atitinkamose įstaigose ir sužinota iš WJBK radio stoties vedėjų kad jie nepritaria bolševikų šmeižtams ir nenori Detroito Lietuvius erzinti, bet jie sako nežino ar Detroito Lietuviai bolševikų programu piktinasi. Todel štai ką Detroito Lietuviai turi padryti jei jiems nepatinka bolševikų radio programai: lai parašo stočiai laišką arba paskambina telefonu, ir tai reikia atlikti tuojau kada išgirsta nepatinkamą šmeižtą. Taigi, tuoj rašykit laišką arba telefonuokit stočiai, protestuodami prieš tuos išsigimėlius.

RAUD. KRYŽIAUS VAKARAS. Kovo 26 d., vakare, Lietuvių moterų Raudonojo Kryžiaus skyrius rengia bingo vakarą. Kurie prijaučia Raudonajam Kryžiui ir norėtų dalyvauti, susižinokite su skyriaus raštininke p. E. Moliene, telefonas LA. 1545. **D. Reporteris.**

LIET. MOTERŲ R. K. SUSIRINKIMAS

Kovo 12, Lietuvių salėje įvyko Lietuvių Moterų Amerikos Raudonojo Kryžiaus skyriaus susirinkimas. Perrinkta valdyba: pirmininkė M. Kemešienė, vice pirm. Motuzienė, užrašų rašt. E. Molienė;ižd. Mickevičienė. Visos darbščios moteriukės. Taipgi nutarta rengti bingo vakarą Kovo 26, nuo 7.30 val., antrašu 1048 22nd street. Ižanga nustatyta 50c. Pelnas skiriamas A. R. Kryžiui.

Šis darbas yra remtinas, nes Raudonasis Kryžius atlieka didelį darbą, ypatingai karo laiku, nes R. K. buna visuomet fronte su kareiviais. Aš atmenu pats kada buvau fronte sužeistas, ten tai patyriau ką reiškia R. K. pagalba. Taipgi patartina kad kiekviena moteris įstotų į šią garbingą organizaciją. Šis karas nėra amžinas. Metas-kitas ir baigsis. O ištikro bus gėda tiems žmonėms kurie niekuo neprisidės šiame kare. **J. A.**

ATITAISYMAS. Pereitame nr. Detroito žiniose įvyko klaida: Motuzų sukaktuvėse dalyvavo Keblaičiai, ne Reklaičiai.

"AMERICANS ALL RALLY FOR FREEDOM"

Kovo 22 d. rengiama chorų ir muzikališkų organizacijų vadinama "The Americans All Rally For Freedom", atsibus State Fair salėje, ant Woodward ave., kur dalyvaus tukstantis dainininkų, 90 muzikantų, The Ford Motor Co. Post 173, American Legion su 3200 narių. Bus choristų įvairių tautų, kartu ir Lietuvių. Pradžia 2 val. po pietų, įžanga 25c.

PASKIRTAS LIETUVIS

Adv. Alex Conrad, 37 m. amžiaus, Kovo 10 d. buvo paskirtas Wayne apskrities prosekutoriaus padėjėju. Conrad yra baigęs teisių mokslą University of Detroit, 1933 m. Jis turėjo savo teisių ofisą 1624 National Bank Bldg.

Kaipo geras advokatas ir geras Lietuvis jis vertas tokios vietos. Ir toliau Lietuviai turėdami kokių reikalų galės į jį kreiptis ir gauti jo patarimus ir patarnavimą, kaip seniau. Jo antrašas vis bus tas pats. **V. M.**

Du Broliai Atlygino Gyvastimi už Žmogžudystę

OSSINING, N. Y. — Valstijos kalėjime elektriškoje kedėje užmokėjo savo gyvastimi du broliai Italai, vienas 37 m., antras 29 m. amžiaus, už nužudymą policininko laike apiplėšimo. Laukdami mirties jiedu kovojo iki paskutinos, paskelbdami badavimo streiką. Jie buvo taip nusilpę kad į elektrišką kedę atvežė juos stumiamose kedėse. Jaunesnysis Esposito brolis visą laiką buvo užsimerkęs ir mirė akių neatidaręs, no to kai jį įvežė į mirties kambarį. Antras brolis buvo atsimerkęs, bet išrodė kad jis nieko nemato, buvo lyg apglušęs. Jų motina ir advokatai stengėsi iškovoti jiems gyvybę, bet nepavyko.

Jis Nugirdo Priešus

Štabo Šgt. John L. Lockhard, kuris raportavo prisiartinimą priešų lėktuvų Gruodžio 7, apdovanojamas Atsižymimo medaliu, Karo Sekretoriaus padėjo Robert Patterson. Jis paeina iš Pennsylvanijos.

Staff Sgt. John L. Lockard, who reported the approach of enemy planes on December 7, is decorated with the Distinguished Service medal by Assistant Secretary of War Robert Patterson.

TRUMPOS ŽINUTĖS

(Iš musų laikraščių)

• NEW YORK, N. Y. — Tik ką užsibaigęs SLA. Pildomosios Tarybos suvažiavimas nutarė nupirkti Suvienytų Valstijų Defense Bondsų net už $50,000 šiais metais, nors praeitais metais tų bondsų jau nupirkta už $27,000.

• CHICAGO, Ill. — Ad, Gobis, sumigus šeimynai, išėjo į garažą ir paleidęs automobilio motorą nutroško gasolino dujomis. Priežastis: negalėjo gauti darbo ir sirguliavo.

• BROOKLYN, N. Y. — Kovo 1 d., 5 val. ryto, Sakalauskų namuose kilo gaisras. Gaisras buvo toks staigus kad Jonas Butkevičius, 63 metų amžiaus įnamis, nespėjo išsigelbėti ir sudegė.

--Brooklyne teisme iškelta byla prieš Lietuvos Atstatymo Bendrovės direktorius, teismo tapo panaikinta kaipo neturėjus jokio pagrindo. Visuomenėje buvo susidarius nuomonė kad L. A. B-vės direktoriai buvo nuskriaudę tos bendrovės šėrininkus. Teismas rado užmetimus tiems asmenims nepamatuotais.

• BUENOS AIRES, Argentina. — Lietuvos Nepriklausomybės 24 metų sukaktį Buenos Aires Lietuviai minėjo šeštadienį, Vasario 7, su gražiu programu, kuris prasidėjo 9 val. vakaro. Prakalbą sakė Lietuvos Ministeris Dr. K. Graužinis. Baliavota iki ryto.

—Argentinos Lietuvių Susivienijimas išleido Musų Viltis, kuris, reikia teisybę pasakyti, yra visai rimtas. K. Norkus, kaip visuomet ir visur kad jis daro, savo laikraštyje vulgariniai iškoliojo Susivienijimą ir to leidinio redaktorius. Norkui mat pikta kaip jo nepasiklausę dryso laikraštį leisti....

MONTREAL KANADA

VEIKIMAS. Kovo 29 d. parapijos salėje N. P. Merginų draugija stato veikalą, "Kantri Alena". Vaidinimas gražus ir tinka gavėnios laikui. Veikalą režisuoja p-lė H. Bandžiutė.

Balandžio 18 d., nuo 8 val. vakare, parapijos salėje, Kanados Lietuvių Sąjunga rengia linksmą vakarą. Frašom kitų draugijų tą vakarą nieko nerengti. To vakaro pelnas skiriamas Lietuviškai spaudai paremti. Rengėjai turi viltį kad Montrealo Lietuviai suprasdami Lietuviškos spaudos reikšmę išeivijoje, parems Sąjungos darbą ateidami į rengiamą vakarienę. **A. S.**

MIRIMAI

MIRĘ IŠEIVIAI AMERIKOS LIETUVIAI

(Žinios apie mirusius Lietuvius šiame skyriuje talpinama dykai)

DITCHMANIENĖ Agota, 63 m. amžiaus, mirė Kovo 8, Cleveland, Ohio.

BELEVIČIUS Stasys, 55 m., mirė Kovo 6, Clevelande.

PETRAUSKIENĖ Ona, 58 m., mirė Kovo 7, Clevelande. — Vilkaviškio ap., Keturvalakių par. Po tėvais Šmulkštytė. Amerikoje išgyveno 34 m.

JESALSKIENĖ Antanina, 49 m., mirė Vas. 23, Los Angeles, Cal. Po tėvais Smilgiutė. Iš Suvalkijos, Griškabudžio par. Amerikoje išgyveno 30 metų.

GOBIS Adomas, mirė Vasario mėn., Chicagoje.

VILIMAS Nikodemas, 50 metų, mirė Vasario 24, Chicagoj.— Rimšenų p., Prucių k. Amerikoje išgyveno 32 metus.

BALTUŠIS Jurgis, pusamžis, mirė Vas. 24, Chicagoje. — Kupiškio par., Puponių km. Amerikoj išgyveno 35 m.

GERIBIENĖ Marijona (Perutaitė), pusamžė, mirė Sausio 24, Chicagoje. — Telšių ap., Tverių par.

GEČIUS Antanas, 41 m., užmuštas darbe Sausio 26, Buenos Aires, Argentinoj.

MARČIULYNAS Vincas, 36 m., mirė Vausio 31, Buenos Aires, Argentinoj. — Marijampolės ap., Antrų Gudelių val., Makrickų k.

ŠMIGELSKIENĖ Juzė, 43 m., mirė Gruod. 31, New Haven, Conn. — Patilčės k.

ŠEMIENĖ Katrė, 64 metų, mirė Sausio 29, New Philadelphia, Pa. — Marijampolės ap. Klebiškių val.

DEIVIENĖ Vincenta, 55 metų, mirė Sausio 30, Los Angeles, Conn.

TOLAVIČIUS Povilas, 47 m., mirė Vas. 18, Miners Mills, Pa.

SNIEČKIENĖ Ona, 46 metų, mirė Vas. 23, Great Neck, L. I., N. Y.

MATUSEVIČIUS Povilas, mirė Vas. 22, Swoyersville, Pa.

SINKEVIČIENĖ Morta, mirė Vas., 21, Swoyersville, Pa.

VITKOVSKIS Pranas, pusamžis, mirė Vas. 25, Chicagoj.— Ežerėnų ap., Dukšto p., Veldzikėnų k. Amerikoj išgyveno 30 metų.

ŠIRVINSKAS Stasys, mirė Vasario 24, Chicagoje.

KUNDOKIENĖ Gendruta, mirė Vas. mėn., Spring Valley, Illinois.

BALSITIENĖ Jieva, mirė Vasario m., Spring Valley, Ill.

SEPAULIENĖ (vardas nepažymėta) mirė Vas m., Frackville, Pa.

KALENDA Vincas, mirė Vas. mėn., Paterson, N. J.

PALIONIS A., mirė Vasario m., Paterson, N. J.

GRIMAILIENĖ Pranė, mirė 21 Vasario, Brooklyn, N. Y.

MICKUS Antanas, mirė Vasario mėn., Newark, N. J.

ZABRAUSKIENĖ Ona, mirė Vasario m., Newark, N. J.

RAZLAUSKIENĖ Apolonija, mirė Vasario 24, Norwood, Mass.

TRUŠKAUSKAS Povilas, seno amžiaus, mirė Kovo mėn., Pittsburgh, Pa.

NOMEIKA Jurgis, pusamžis, mirė Kovo 3, Chicagoje. — Kėdainių ap., Kodžonių km. Amerikoj išgyveno 35 m.

BARŠYS Stasys, pusamžis, mirė Kovo 3, Chicagoje. — Raseinių ap., Kražių p., Livoniškių p. Amerikoj išgyveno 37 m.

KINERIENĖ Petronėlė (Juknevičaitė), pusamžė, mirė Kovo 2, Chicagoj. — Gaurės p., Purviškių k. Amerikoje išgyveno 35 metus.

KAZLAUSKAS Stasys, pusamžis, mirė Kovo 2, Chicagoj.— Viekšnių par., Tučių k. Amerikoj išgyveno 30 metų.

ČESNAVIČIUS J. B., 32 metų, mirė Vas. 26, Edwardsville, Pa.

ILGUNAITIS Jurgis, mirė 28 Vasario, Ashley, Pa.

STANKEVIČIUS S., mirė Kovo 1, Wilkes-Barre, Pa.

BURBULIS V., mirė Vasario mėn., Kingston, Pa.

KASPARIUNAS Martynas, mirė Vasario m., Duryea, Pa.

JOKUBAUSKIENĖ M., mirė Vas. 6, Bridgeport, Conn.

ANDUKAVIČIENĖ Gendruta, Mirė Vas. 9, Spring Valley, Illinois.

Urbonas Pranas, mirė Vasario 12, Somerville, Conn.

GUMAUSKAS J., 37 m., mirė Kovo m., Girardville, Pa.

ŽVIRBLIS Kazys, 73 metų, mirė Vasario m., Donora, Pa.— Suvalkų r., Slabados p., Cigoniškių k.

ŠARKA Jonas, mirė Vas. mėn., Donora, Pa.

Kaip Apsieinu Aš Pats?

—apsaugojimui savo karo nuo didėjančio pavojaus?

Nesenai vienam buvo pavogta automobilis prie pat namų iš jo kiemo dienos metu. Pamoka: nepražiurėkit net paprasčiausių atsargos priemonių. Net ir namie esane nepalikit automobilį gatvėje. Laikykit jį garažiuje—ir užrakykit automobilį ir garažių. Niekad nepalikit raktų karc... niekad nepalikit motorą veikiantį net įbėgant minutai į krautuvę. Daug karų pavogta tokiu budu—ir nenorim kad atsitiktų tas jums!

Ši Standard Oil Sugestija yra

ANOTHER SOHIO SERVICE

THE STANDARD OIL COMPANY (OHIO)

Jusų karo priežiura—jusų Šaliai!

Skaitykit ir Garsinkites

LIETUVIŲ NAUJIENOSE

Mėnesinis žurnalas 24 pusl. Kaina metams 50c.

Lietuvių Naujienos

332 N. 6th Street

Philadelphia, Pa. (36)

J. Žemantauskas

"Dirvos" Agentas

Notaras

130 Congress Avenue

Waterbury, Conn.

Kas platina Dirvą — tas platina apšvietą.

AMERIKA TURI LAIMĖTI!

Kiekvieno doro Lietuvio rupestis turi buti dirbti ir daugiau dirbti pastangose kad ši musų nauja tėvynė, ši šalis kuri davė mums prieglaudą, laisvę ir laimę, ir toliau galėtų buti musų ramaus, patenkinančio gyvenimo šalimi ir namais.

DIRBTUVĖJE prie darbo kur gaminama karo reikmenys, reikalinga dirbti sąžiningai ir atsidavusiai, kad kuodaugiau padarius reikmenų. Tas gelbės ir musų jauniems vyrams fronte kariauti ir greičiau priešą nugalėti.

DEFENSE BONDS reikia rupintis pirkti pirmiau viso ko kito, nes juo labiau valdžia bus užtikrinta pinigais, tuo geriau darbai eis, tuo greičiau bus paskubėta pergalė. Priešai ruošėsi per eilę metų pirmiau, mes turim ne tik jį pasivyti ginklų gamyba, bet ir toli pralenkt.

DEFENSE STAMPS yra pirmas žingsnis į skolinimą valdžiai pinigų karo vedimui; šiuos Defense ženklus gali pirkti kiekvienas vaikas ir šiaip šeimos nariai kurie nepajiegia išsyk bondso pirkti. Surinkus atitinkamą sumą Defense Stamps už juos gausite pirmutinį savo Defense Bondsą.

PRENUMERATA PASIBAIGĖ?

ATNAUJINTI reikalinga tuojau, nes paštas draudžia dykai laikraštį šiuntinėti, be to ir mums šiais laikais ypač viskas brangiai atsieina, negalima be užmokesčio siuntinėti.

Nekurie skaitytojai turi paprotį laikas nuo laiko prisiųsti ir naują skaitytoją — jie pakalbina savo draugą ir jis noriai užsirašo Dirvą — metams ar nors pusei metų.

Dirvos platinimo tikimes ir iš Jusų — taigi visada turėkit mintyje auginti Dirvos artojų eiles!

Su pagarba — **"Dirvos" Administracija.**

6820 Superior Avenue Cleveland, Ohio

PAGERBKIT MIRUSIUS SAVO ŠEIMOS NARIUS

Antkapiai Monumentai Koplyčios

Skubėkit užsakyti paminklus Decoration Dienai dabar.

CUYAHOGA MONUMENT WORKS

East 99th St. ir Miles Ave. Telef. MIch. 1968.

Prie ineigos į Kalvarijos Kapines, Clevelande.

Įstaiga atdara sekmadieniais ir kitais šventadieniais.

Art Reardon Jums Pasitarnaus

Art Reardon darbuojasi tarp Lietuvių Clevelande 25 m.

SLA. Nariai, Imkit Akcijos Dabar. Seime bus Pervēlu

SUSIVIENIJIMUI REIKALINGA NAUJOS, SUMANIOS, VEIKLIOS VALDYBOS — IŠSIRINKIM JĄ!

★ ★ ★ ★ ★

SLA. nariai! Eikit balsuoti už Naujus kandidatus į savo organizacijos vadovybę savo kuopos susirinkime — Seime bus pervēlu valdybą rinkti. — Gana zurzēti kad senieji viršininkai perilgai ponauja — pastatymas naujų viršininkų reikš SLA. progresą ir apsaugosim tradicijas ir reikšmę Susivienijimo kuriam jis per 56 metus gyvuoja! Naudokimes savo demokratiška teise — balsuoti **už naujus SLA. Viršininkus!**

Balsuokit už šiuos ir kitus visus rekomenduojamus kandidatus

W. F. Laukaitis

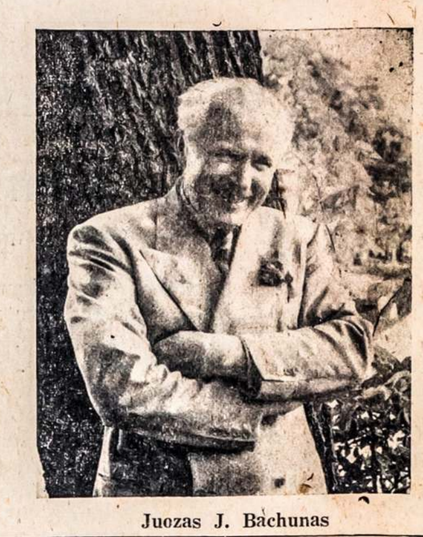

Juozas J. Bachunas

Stephanie Masytė

'MIEGANTIEJI BROLIAI', PABUSKITE!

DEMOKRATIŠKA BALSAVIMO TEISĖ

Susivienijimo ilgo gyvavimo istorijoje praktikuota įvairus Centro valdybos rinkimai — ir visuotinu balsavimu, ir seimuose ir vēl visuotinu balsavimu.

Pastaru laiku SLA. Pildomoji Taryba renkama narių visuotinu balsavimu — tas reiškia: Seniau Pildomąją Tarybą rinkdavo į seimą suvažiave delegatai, bet tas rinkimo būdas pakeistas ir kiekvienam nariui suteikta demokratiška teisė pareikšti savo balsą už savo organizacijos vadovus.

Kiekvienas iš apie 16,000 organizacijos narių turi teisę balsuoti už sau patinkamą kandidatą į Pildomąją Tarybą ir tie kandidatai kurie gauna daugumą balsų lieka išrinktais dvejetui metų.

BET — Bet —

Ar nariai verti tos teisės jeigu ja nesinaudoja? Juk gi iš šešiolikos tukstančių narių vos tik apie ketvirtdalis tebalsuoja Centro valdybos rinkimuose.

Tik 3000 narių ima ir pakiša kitiems 13-kai tukstančių narių savo išrinktus asmēnis.

Tai didelē skriauda tiems kitiems tukstančiams narių, bet jie gal but to tik ir yra verti.

Jie tada, vienas su kitu susēję, ir skundžiasi, ir aimanuoja ir pyksta kam centre sēdi ir sēdi tie patys ir tie patys ponai — BET KENO KALTĒ?

GANA MIEGOTI!

Jeigu 3,000 narių iki šiol kitiems visiems užmetē netinkamus, nusipolitikavusius centro viršininkus tai tie tukstančiai "brolių miegančių" privalo vieną kartą išbusti ir eiti į talką tiems kurie siulo ir balsuoja už NAUJUS ŽMONES į vadovus, ir kuriems truksta paprastai tik kelių desētkų iki kelių šimtų balsų NAUJUS viršininkus Susivienijimui išrinkti.

Tie 'miegantieji broliai' neidami į kuopos susirinkimus trukdo kuopų gyvumui, neduoda progos išrinkti geresnių narių į kuopos valdybas. Kada ateina Centro balsavimai arba delegatų į seimą rinkimai, tie "miegaliai" duoda progą nusipolitikavusiai mažai grupelei nubalsuoti už netinkamus Pild. Tarybos narius, ir palaikydami tuos pačius ponus centre migdo organizacijos gyvumą.

Tie politikieriukai išrenka ir nusiunčia į seimą sau patinkamus arba keno nors pinigais apmokētus delegatus, tie seime tik pravēpso, patvirtina senų ponų brangius raportus ir gavę užfundyt važiuoja namon.

Nuo tokių mažų grupelių politikavimo Susivienijimas vargo per daug metų; nuo 25,000 narių nupuolē iki apie 15,000; ištuštējo Lēšų Fondas ir kiti fondai apgramdyti; skursta organas ir net nori kad nariams butų pakelta mokestys organo leidimui.

Seniau gi, ir Lēšų Fondas vartē dešimtis tukstančių dolarių ir organas buvo aprupintas lēšomis.

Taigi, SLA. nariai, gana zurzēti, laikas pradēti jau gyviau rupintis savo organizacijos reikalais.

Duokim Susivienijimui naujus vadovus — tuo bus parodyta musų noras vesti SLA. progreso keliu.

Gavę kuopos pranešimą apie susirinkimą, eikit ir balsuokit už naujus žmones į Centro valdybą ir už gerus, nepaperkamus delegatus į seimą!

SLA. Senas Narys.

AR SENŲ RIDIKŲ MELAI PASLĒPS JŲ 'GUDRAVIMUS'?

Patyriau kad SLA. viršininkai mulkina SLA. organizatorius ir narius, slaptai ir atvirai sakydami jiems kad SLA. Lēšų Fondas atsidurē blogoje padētyje iš priežasties K. Jurgelionio. Sako jie, Jurgelionis, su savo skymais nugyvendinęs Lēšų Fondą.

Štai vienas SLA. organizatorius, negavęs iš Centro atlyginimo dar už antro Vajaus darbus, praneša man kokį atsakymą jam davęs F. J. Bagočius į jo prašymą atmokēti jam jo uždirbtus pinigus. Štai Bagočiaus laiško žodžiai:

"Išmokējimai laikinai yra užvilkti todel, kad SLA. Lēšų Fondas yra kol kas apsunkintas išlaidomis kurias sudarē musų visų mylimas ir savotiškai įvertinamas 'didelis senas išpurtęs ridikas', brolis Kleofas."

Taip kalba vienas iš labiausia išpurtusių ridikų, kuris išēdē manę, kaipo naujai įsodintą ridikēlį, iš SLA. organo redakcijos.

Tikrenybēje, tai tokie ridikai kaip Bagočius neduoda Susivienijimo daržui augti. Nereikia geresnio pavyzdžio. Jeigu jie išēdē mane, jie išēs kiekvieną padorų žmogų iš SLA. centro.

Ir kaip negudrus yra tie pasenę ridikai. Jie vadovaujasi tik neapykanta ir kerštu. Juk jie galētų girtis tuo ką aš padariau Susivienijimo paauginimui per pirmą ir antrą SLA. Pažangos Vajų. Jeigu SLA., vietoje apie 14,000 narių, dabar turi apie 16,000 narių tai labiausia ačiu pirmam ir trečiam vajui. Trečias vajus jau daug mažiau pasisekē, bet jis nebutų pasisekęs ir tiek kiek pasisekē jeigu nebutų buvę pirmo ir antro vajaus.

Pirmas ir antras vajus nesumažino Lēšų Fondo, bet jį **padidino**, ir jie tebididina iki šiol, nes per tuos vajus prirašyti nariai tebemoka savo duokles į lēšų fondą. Tą rodo pačių tų negudrių ridikų paskelbtos skaitlinės, kurios gal nemeluoja.

LĒŠŲ FONDO ĮPLAUKOS

Paimkim sekretoriaus Viniko skaitlines, kurias jis savo raporte pridavē pereitam SLA. 41-mam seimui. Paimkite parodytas Lēšų Fondo įplaukas ir išlaidas už 1938 metus, kada Vajus galima sakyti dar nebuvo prasidējęs, ir už 1939 metus, kada vajus ējo. Ar vajus padidino Lēšų Fondą ar jį pamažino, pamatysite atēmę iš įplaukų visas narių prirašinējimo išlaidas.

1938 m. įplaukē	$45,748.33
1939 m. įplaukē	57,904.82

1938 metais už naujų narių prirašinējimą išmokēta:

Organizatoriams	$414.29
Centro Daktarui	157.25
Viso	$571.54

1939 metais, kada ējo vajus, už narių prirašinējimą ir vajaus išlaidų išmokēta:

Organizatoriams	$7723.74
Centro Daktarui	623.12
Vajaus išlaidos	1291.00
Viso	$9647.86

Atēmę parodytas išlaidas nuo įplaukų, mes randame kiek pinigų liko Lēšų Fonde po apmokējimo organizatoriams tais metais kada nebuvo vajaus ir tais metais kada buvo vajus. Štai kaip liko Lēšų Fonde:

1938 m. be vajaus	$45,176.79
1939 m. su vajum	48,256.96

Tas reiškia kad Lēšų Fonde paliko $3080.17 daugiau pinigų negu butų buvę jeigu nebutų rengta vajaus—tokio vajaus koks buvo mano sumanytas ir pasekmingai pravestas.

Be to reikia atsiminti kad be vajaus ir be žmoniško atlyginimo organizatoriams Susivienijimas turi eiti žemyn, o su vajais ir su žmoniško organizatoriams atlyginimu Susivienijimas eis didyn.

Del viso ko paimkite ir 1937 metų skaitlines iš raporto 40-tam seimui. Ir tais metais po apmokējimo organizatoriams Lēšų Fonde liko $45,890.11, arba $2366.85 mažiau negu liko 1939 vajaus metais.

O KUR PINIGAI?

Tame ir visa bēda kad pirmas ir antras narių prirašinējimo vajai **padidino Lēšų Fondą**, o Pildomoji Taryba, butent Vinikas, Bagočius, Gugis **sugebējo ir padidintą Lēšų Fondą taip išlyginti kad jame nieko nelико.**

Kaip jie tą lēšų fondą ištuštino butų ilga istorija ir rašyti. Aš kai kame išgalējau jų nesvietišką išlaidumą sustabdyti, bet tai buvo tik mažmožis palyginus su tuo ką jie išleisdavo, išleidē ir išleidžia be mano žinios ir be nei vieno kito nario žinios.

Man pasisekē juos prikalbinti kad jie patvirtintų ir paskelbtų Pažangos Vajus. Jie sutiko apmokēti organizatoriams tiek kiek kitos fraternalēs organizacijos savo organizatoriams moka.

Tik žmoniškai apmokant organizatoriams už jų sunkų darbą galima tikētis auginti organizaciją. Apmokant organizatoriams ubagiškai, galima tikētis tik marinti organizaciją. Organizatoriai gi gauna tik tuomet atlyginimą **kuomet jų prirašyti nariai užsimoka.** Organizatoriams atlyginimo todel nereikia ieškoti kur kitur. Organizatoriai patys pasidaro savo fondą.

Iš Bagočiaus laiško galima suprasti kad ir tas fondas jau išanksto buvo ištuštintas.

NEĮVERTINA ORGANIZATORIŲ DARBO

Dabar tie ponai ridikai gailisi kad jie buvo sutikę mokēti musų organzatoriams tiek kiek kitos fraternalēs draugijos savo organizatoriams moka. Jie sako kad jie "durni buvo" kam manęs paklausē.

Durni buvo kodel? Durni todel kad jų filosofija nesutinka su mano filosofija. Mano filosofija reikalauja gyvumo, veikimo, augimo ir geros dvasios. Jų filosofija reikalauja nosies krapštymo, politikavimo, burbulų putimo, ardymo ir marinimo.

Tik trumpai valandēlei, mano sukurstyti, jie buvo pakrypę prie mano filosofijos. Bet jie greit pasijuto esą iš pamatų priešingi mano filosofijai, ypač kad ji naudinga tik organizacijai, o jokio pasipelnymo iš to nēra paskiriems asmenims.

Jiems geriau yra Susivienijimą laipsniškai slopinti ir jieškoti sau riebių "pašalinių" įplaukų. Jie mato kaip eina senyn dauguma musų narių, ir jie tuo džiaugiasi, nes su tokiais jiems lengva apsidirbti. Jie nenori matyti organizacijoje jaunų arba jaunos dvasios žmonių, nes tokie trokšta kad kartu su jais organizacija gyventų ir augtų ir turētų vilčių.

Kl. Jurgelionis.

(BUS DAUGIAU)

DETROITO SLA. NARIAI BRUZDA IR RUPINASI NAUJA VALDYBA

ATEINA SLA. 352 KUOPOS SUSIRINKIMAS — RUPINKIMES NAUJŲ KANDIDATŲ IŠRINKIMU!

Tarp Lietuvių reiškiasi bruzdējimas, mat netoli SLA. 352 kuopos susirinkimas, kuriame bus Pildomos Tarybos balsavimai ir delegatų į seimą rinkimas. Daug kalbama ir diskusuojama už ką balsuoti į Centro Viršininkus. Bet visada prieinama išvados kad reikia pakeisti senąją valdybą naujais žmonēmis. Senoji per tiek metų budama atbuko tame darbe ir sumanumo neturi.

Dabar gi kaip tik turim labai tinkamus kandidatus į SLA. Centro viršininkus:

Teisējas W. F. Laukaitis į Prezidentus — jį gerai žinom, jis buvo pereitą kartą jau išrinktas, tik "pasidarbavus" senajai valdybai jis nebuvo prileistas užimti vietą. Reikia tik pasidēkoti jo rimtumui, o jis turējo progų padaryt daug nesmagumų seniems viršininkams.

Matom kaip tie senieji viršininkai pasielgē su J. V. Grinium, kuris seime išdavē jiems "trefną" raportą. Tik gēdą daro senai rimtai organizacijai tokie viršininkai.

V. A. Kerševičius į Vice Prezidentus. — Jaunas, energingas Pennsylvanijos biznierius, arti SLA. centro gyvena, plačiai patyręs biznyje.

Stephanie Masytē, į Sekretorius. — Ogi tai musų pačių Detroitiečių narē ir veikēja, tikrai tinkama tai vienai. Gerai pamokyta, čia gimus, tikrai darbšti Lietuvaitē.

J. J. Bačiunas, į Iždininkus. — Tai tikrai patyręs pinigų vartojime ir globojime senas biznierius, kuris savo rimtumu ir sumanumu pripažintas ir tarp Amerikonų kaipo viešų organizacijų vadovas.

Iždo Globējais turime Joną Brazauską, iš Clevelando, ir W. E. Norkų, iš Philadelphijos. Jie yra darbštųs SLA. nariai ir atviri, drąsųs, žinomi seimo delegatams kaip vyrai kurie nebijo paklausti centro ponų kad išduotų teisingus raportus.

Dr. S. Biežis į Daktarus-Kvotējus. Jis išrinktas 1940 m.

Dar niekad Pild. Taryba neturējo tokio stipraus, tinkamo **naujų kandidatų sąrašo kaip** šį kartą. Taigi visos kuopos, o kartu ir mes Detroitiečiai, neturime praleisti progos balsuoti už juos, nes išrinksime tikrai garbingus žmones.

J. Ambrose.

KAIP IŠSIRAŠYT DIRVĄ —

(žiur. 2-rą pusl.)

BALSUOJA UŽ NAUJUS S.L.A. KANDIDATUS

BROOKLYN, N. Y., 76 KP.:

SLA. 76 kp. balsavimo rezultatai už kandidatus į Pild. Tarybą:

F. J. Bagočius	2
W. F. Laukaitis	53
D. Klinga	0
J. K. Mažukna	2
V. A. Kerševičius	53
M. J. Vinikas	22
S. Masytē	33
K. P. Gugis	2
J. J. Bačiunas	53
J. žebrys	0
S. Mockus	35
E. Mikužiutē	5
J. Brazauskas	50
W. E. Norkus	20
Dr. S. Biežis	55

Pustapēdis Margutyje štai kaip:

Kartą pasakē SLA. prezidentas prakalboje: Ugnis kurią mes čia ant žemēs turim, tai tik niekis. Jeigu mes ją nuneštume į peklą tai velniai sulaižytų ją kaip "ice cream". Gal but velniai ugnį ir sulaižytų, bet jeigu SLA. iždas butų toks karštas tai ne vienas nagus taip nudegtų kad nei "daktaras" Pjuša neišgydytų....

KODEL TUŠČIAS SLA. LĒŠŲ FONDAS?

Todel kad SLA. nariai perilgai leido vienai klikai valdyti ir naudoti SLA. pinigus. Pamainymas valdybos duotų kitiems SLA. veikējams progą parodyt savo gabumus ir sumanumus organizacijai. Ilgai įsisēdējusieji ponai visada nepaiso už visuomenēs pinigus ir randa budus jiems išleisti. Šis reikalas butinai verčia SLA. narius pagalvoti ir mesti iš valdybos įsisēdējusius kelmus, rinkti naujus, darbščius ir viršininkus.

Balsuokit už šiuos kaip apačioje pažymēta kryžiukais:

Išskirpkit šį balotą, nusineškit į kuopos susirinkimą

SLA. BALOTAS

Padēkit kryželį (X) ties vardais tų kandidatų kaip šiame lakštelyje pažymēta.

Balsuoti galima tik už vieną kandidatą į kiekvieną urēdą, išskiriant Iždo Globējų urēdą, į kurį reikia balsuoti už du kandidatus.

Ant Prezidento	F. J. Bagočius, So. Boston, Mass.	
	W. F. Laukaitis, Baltimore, Md.	X
	D. Klinga, Brooklyn, N. Y.	
Ant Vice Prez.	J. K. Mažukna, Pittsburgh, Pa.	
	V. A. Kerševičius, Scranton, Pa.	X
Ant Sekretoriaus	M. J. Vinikas, New York, N. Y.	
	S. Masytē, Detroit, Mich.	X
Ant Iždininko	K. P. Gugis, Chicago, Ill.	
	J. J. Bachunas, Sodus, Mich.	X
	J. žebrys, Cleveland, Ohio	
Ant Iždo Globējų (Balsuok už du)	S. Mockus, So. Boston, Mass.	
	E. Mikužiutē, Chicago, Ill.	
	J. Brazauskas, Cleveland, Ohio	X
	W. E. Norkus, Philadelphia, Pa.	X
	A. Kriaučialis, Worcester, Mass.	
	P. A. Jatul, Stoughton, Mass.	
Ant Dr.-Kvot.	Dr. S. Biežis, Chicago, Ill.	X
	Dr. J. Baltraušaitienē, Pittsbgh, Pa.	
	Dr. A. Šliupaitē, Brooklyn, N. Y.	

$5724 SLA. SEIMO IŠLAIDU

SEIMAI NIEKAD TIEK NEKAŠTUODAVO PIRMIAU

Tai baisus dalykas, tai neleistinas dalykas, o vienok taip stovi padēta juoda ant balto, parašyta, sudēta ir išdrukuota amžinam SLA. narių nusistebējimui.

Paimkime SLA. 41-mo Seimo Darbų knygą, atsiverskite 53 puslapį, ir ten rasite kelintoj eilutēje iš viršaus pasakyta:

Seimo išlaidos .. $5724.00

Paimkite tilpusį Tēvynēje SLA. 41mo seimo protokolą ir ten taip pat rasite pažymēta 1938 metų seimo išlaidas taip:

Seimo išlaidos .. $5724.00

Apie tokias **baisiai dideles S. L. A. seimo išlaidas iki šiol niekas nieko, nei mikt.**

Seimai niekad tiek nekaštuodavo Susivienijimui pirmiau. Tiesa, mes tikrai nežinom kiek jie Centrui atsieidavo, nes sekretoriaus ir iždo globējų raportuose skaitlinēs niekad nesusiderindavo. Taip iždo globējai raportavo kad 1932 m. seimo išlaidos siekē $382.88, o Vinikas raportavo išmokētų išlaidų $150. Bet vēl gi 1934 metų seimo išlaidas iždo globējai padavē sumoje $300.70, o Vinikas to paties seimo išlaidas padavē sumoje $656.00.

Tai keista knygvedystē, kur priešingos skaitlinēs tą patį reiškia.

Po 1934 metų, del kokių tai slaptų priežasčių, iždo globējai visai liovēsi raportavę seimo išlaidas. Visgi seimo išlaidos praeityje turbut nebuvo didesnēs kaip $656. O dabar matome kad 1938 metais jos pasiekē tukstančių dolarių sumą, butent **$5724.00.**

Už tiek pinigų juk galima buvo nugirdyti visus delegatus, galima buvo juos į seimą atvežti ir parvežti. Bet Scrantono seime rodos to nebuvo, ir jeigu delegatai turējo progos už dyką išsigerti tai ne Centro kaštais.

KAIP TIE $5724.00?

Taigi mes turime daleisti kad ta seimo išlaidų skaitlinē, $5724.00, yra klaidingai paduota, o tikroji seimo išlaidų suma (kiek Centro viršininkai išleido) yra mums nežinoma.

Jeigu taip tai mes turime stebētis kad Centro valdyba ir pora šimtų seimo delegatų turējo tą knygą, matē ir tikrino tas atskaitas, ir nei vienas nenusistebējo ir neburbtelējo kodel Scrantono seimo surengimui tiek daug pinigų buvo išleista, ir nei vienas nepadavē klausimo kodel taip atsitiko.

Tas parodo kaip seimų delegatai nepaiso kokios jiems atskaitos yra paduodamos ir kaip lengva yra jiems pakišti nors ir kvailiausias skaitlines, visai nebijant kad jie ką nors galēs dasiprotēti!

Bet dar labiau reikia stebētis kaip gi su tokiomis klaidomis sekretoriaus Viniko atskaitos susiderina ir susibalansuoja. Kas gi žino kiek išviso jis yra tokių ir dar blogesnių klaidų padaręs?

Nēra abejonēs kad naujam SLA. centro sekretoriui bus daug sunkaus darbo surasti visas klaidas kokių pridarē Vinikas, Bagočius, Gugis ir iždo globējai.

Reikalinga kad SLA. bent kartą pasiliuosuotų nuo tų begalinių klaidų darytojų ir karjeristų.

žvalgas.

SLA. NARIAMS PASTABOS

NEDUOKIT CICILIKAMS UŽ JUS BALSUOTI

1. Sulaikykit mažose kuopose cicilikų kuopų viršininkų balsavimą už cicilikus kandidatus, jusų vardu, be laikymo susirinkimo. Yra žinių kad vienas kuopos valdybos narys nubalsuoja už visus narius ir balsus pasiunčia į centrą. Tokie balsavimai yra apgavingi.

2. Centro valdybos balsavimui ir delegatų į seimą rinkimui susirinkimai turi buti sušaukti atvirutēmis pranešant kiekvienam nariui.

3. Kiekvienas narys privalo pats sužymēti savo balsavimo balotą, prisiųstą iš centro, su kandidatų vardais.

4. Balsuokit už NAUJUS kandidatus į viršininkus, kaip šiame puslapyje paduotas sąrašas rodo.

5. Neleiskit į seimą tokių delegatų kurie patys siulosi ir kurie yra gavę senųjų centro ponų pažadējimus apmokēti keliones ir užlaikymą seime.

Tokie delegatai pasitarnauja Susivienijimo išdavikais: jie dirba ne organizacijai, bet naudai tų kurie juos į seimą atgabena.

●Iš S. Valstijų 1940 metais žemēs ukio produktų eksporto į Prancuziją du trečdaliai buvo vata (medvilnē).

Dienos Klausimais

Redaktorius—K. S. KARPIUS—Editor 6820 Superior Ave., Cleveland, Ohio

•

AMERIKOS nepasiruošimas karui, perdidelis pasitikėjimas nugalėti tokius priešus kaip Japonai ir Vokiečiai, kurie per eilę metų rengėsi užpulti, dabar atsirugsta mums patiems. Pačių net žymių šalies žmonių aklumas ir atsisakymas permatyti pavojų, kuomet aiškiai pavojus po akimis švaistėsi, yra neatleistina kaltė trukdytojams kurie kliudė kitiems rupintis atsarga ateityje.

Gen. Douglas MacArthur, kaip paaaiški, jau 1932 metais barė Kongresą, kuomet jis nukirto $26,500,000 nuo Karo Departmento reikalauto biudžeto sekančiam fiskaliam metui kariuomenės reikalams. Jis tada išrodinėjo jog ši valstybė, nors pirmutinė finansų atžvilgiu pasaulyje, militariškai stovi 17-ta valstybė eilėje kitų, net mažesnių valstybių. Amerika tada stovėjo po Rusijos, Prancuzijos, Italijos, Ispanijos, Japonijos, Lenkijos, Kinijos, Rumanijos, Britų Imperijos, Švedijos, Turkijos, Šveicarijos, Belgijos, Graikijos.

Gen. MacArthur, tada buvęs generalinio štabo viršininkas, kalbėjo apie sekantį karą ir išrodinėjo jog niekas negali pranašauti kas sekančiame kare atsitiks — ir tuos kurie ramino ir išvedžiojo jog niekas nedrys šią valstybę užpulti, jis pavadino paikais arba neišmanėliais.

•

RUSAI, pasinaudodami gilia žiema, kokia šymet Europoje ir Rusijoje pasitaikė, pasekmingai atsilaikė ir net dikčiai atmušė Vokiečius. Prisimenant Napoleono laikus, kuomet 1812 metų žiemą tas Prancuzas užkariautojas atsidurė pas Maskvos vartus ir pagaliau pralaimėjo, turėdamas pasitraukti atgal, kuomet baisųs šalčiai iškirto daug jo armijos, duoda manyti kad ir tada žiema pasitaikė labai šalta. Napoleonas Betgi nesulaukė Kovo mėnesio Rusijoje, jis gryžo per Vilnių tų pat 1812 metų pabaigoje, jau sumuštas.

Dabar, žymųs korespondentai Rusų pasisekimą priskaito giliai žiemai, ne jų narsumui.

Hitleris, kaip pasirodo, išvengė žiemos pavojaus kokis pagelbėjo parblokšti Napoleoną, nors ir tada ne visi tėmytojai sutiko kad vien žiema gelbėjo Rusams laimėti.

Rusai dabar, per tris mėnesius nuo užėjimo gilios žiemos, atsiėmė iš Vokiečių vos dešimtą dalį savo teritorijos ką Hitleris užkariavo. Hitleris dar laiko keletą labai stiprių pozicijų Rusijoje, kurias bolševikams reikės sudaužyti kad laimėjus.

Prasidėjus pavasario slapiems keliams, nekurie tėmytojai sako, Rusų ofensyvas gali suklimpti. Jeigu to neįvyktų, tada Rusai gali turėti progų ir Vokiečius sumušti. Hitleris giriasi laikęs savo geriausias jiegas pavasariui, ir ruošiasi naujam ofensyvui prieš bolševikus.

Maskva nepasitiki savo jiegomis, tat ne tik ragina o net ir reikalauja, ar nori padiktuoti, kad Britai su Amerikonais atidarytų frontą vakaruose, arba ir Norvegijoje, padėjimui Vokiečius sumušti. Kada reikėjo antro fronto prieš Vokiečius šio karo pradžioje, Maskvos carai to nedarė, priešingai, kai Hitleris ištiesė Stalinui savo kruviną ranką, tas ją džiaugsmingai priėmė ir leido išaugti tam siaubunui, kuris dabar atsitiko prieš juos.

•

AMERIKOS Lietuviai pasiuntė visą eilę laiškų ir rezoliucijų Amerikos vyriausybei kai pasklido žinios kad Britų vyriausybės narys Sir Cripps, pataikaudamas Rusijai, sutinka pavesti Pabaltijo šalis, kaipo dalį Maskvos reikalavimų aliantams. Tarp kita ko, primenama kad toks žadėjimas toli nesutinka su Roosevelto-Churchillo Atlantiko čarteriu, pasirašytu pereitą rudenį. Tame čarteryje tarp aštuonių punktų pažymima kad visos buvusios nepriklausomos šalys turi teisę ir niekas negali ją nuo jų atimti, atsteigti savo nepriklausomybę savo buvusiose ribose. Maskvos carai gi begėdiškai drysta savintis Pabaltijo šalis, savo klastingu, barbarišku "čarteriu" remdamiesi — buk tos šalys "nubalsavę" prisidėti prie Sovietų.... Tokias klastas vykdydami, jie dar drysta laukti kad kitos šalys jiems pasitikėtų!

•

AMERIKOS žmonės palengya bet tikrai turės suprasti ir pajusti kad ši šalis yra dideliame kare. Turės ateiti laikas kad dirbtuvių savininkai bus sulaikyti nuo darymo milžiniškų pelnų iš šios sunkios šalies nelaimės. Turės ateiti diena kad darbininkai nesidžiaugtų karu, nes jie gali turėti daugiau gerų laikų negu kitados kada. Turės buti suvaržyta ir pačios valdžios įstaigose tarnautojų laisvas gyvenimas ir užimas tuo momentu kai kiti šalies nariai tolimose pasaulio dalyse aukoja savo gyvastis už išlaikymą čielybėje to kas iki šiol priimta lakyti priklausančiu šiai šaliai.

Dar ir šiądien valdžia negali rasti tvarkos su atkakliais unijų vadais, kurie kada užsimanę šaukia darbininkus streikuoti. Dar šiądien Darbo Sekretorius Frances Perkins neapsisprendus ar darbininkai turi dirbti 48 valandas savaitėje, ar tik 40 valandų.

Visuomenės veikėjai, spauda ir tam tikri valdžios pareigunai jau pilnai supranta karo padėtį, bet kitiems tas dar tik žaislas. Visoje šalyje jau kyla reikalavimai kad valdžia imtųsi griežtų priemonių uždrausti streikavimus ir aplaužyti karingų unijų vadų ragus.

Valdžioje svarstoma įvedimas uždraudimo išmesti iš darbo darbininką už jo atsisakymą prisirašyti prie unijos, jeigu jis gauna darbą šalies ginklavimo industrijoje.

Pats Prezidentas Roosevelt svarsto įvedimą kontrolės darbininkams mokamų algų, kad šalis nebutų privesta prie infliacijos, kuri labai kenksminga šaliai. Dar nenustatyta kokios krypties prezidentas imsis, tačiau jo mintis yra kad kėlimas algų per saiką, kaip ir kainų už prekes iškėlimas, yra labai pavojingi reiškiniai.

AMERIKA DAR NESUPRANTA LAIKO SVARBOS

Amerikos karo produkcijos direktorius Donald Nelson atsišaukia į visą šalį kad butų imamasi didinti produkciją iki paties aukščiausio laipsnio — dirbti visas 24 valandas, septynias dienas — 168 valandų savaitėje. To tikslas — atsiekimas aukščiausios produkcijos.

Ar tas galima, klausia patys Amerikonai. Ir atsako:

Ne dabartiniu pagrindu — ne pastarų kelių metų žmonių pažiuromis į gyvenimą.

Negalima but iki mes neliausime mąstę apie mažiau darbo su didesniu užmokesniu.

Negalima bus to atsiekti iki žmonėms rupės labiau kad butų užmokama brangiau už viršlaikio valandas, negu paskubinimas karo produkcijos.

Negalima bus iki ukininkai politikieriai daugiau rupinsis savo produktų kainų pabrangimu, vietoje auginti daugiau maisto reikmenų.

Negalima bus iki valdžios biurai — sudaryti kovoti su depresija kuri pasibaigė — ir toliau graibstys sau pinigus reikalingus šalies ginklavimui.

Negalima bus iki kongresmanai stengsis pravaryti nenaudingų kanalų ir upių bilius, ir gaišins laiką šalies gynimo viršininkų ieškant pinigų dirbtuvėms ir kontraktams, lyg karas butų koks pasinaudojimo šaltinis.

Negalima bus iki kriminalistų gaujos kontroliuos darbininkų samdymą ir skirstymą darbininkų į darbus tokius kaip Normandie ir kitų laivų, iki raketieriai kliudys samdymą darbininkų į darbus jeigu nebus jiems užmokama po $20 iki $50 ar daugiau už leidimą darbininkui dirbti.

Tie ir kiti apsireiškimai laisvos Amerikos gyvenime yra tokie palaidai laisvi kad ši šalis pati save išsiaikvos jeigu nesigriebs priemonių tą palaidą laisvę suvaržyti!

Nelson įsakė armijai ir laivynui duoti karo reikmenų užsakymus visokioms šalies dirbtuvėms, mažoms ir didelėms be ieškojimų kur kas apsiims ką padaryti pigesne kaina. Tuo budu darbus gaus tukstančiai mažų fabrikėlių, kuriems iki šiol buvo užkirsta progos gauti karo užsakymus.

Klaipėdos Netekimo Sukaktuvės

Kovo 22 dieną sueina trys metai kaip Vokiečiai nuo Lietuvos atėmė Klaipėdą. Lietuva buvo priversta atiduoti Vokiečiams savo vienintelį uostą, signatarų valstybių ir Rusų verčiami. Lietuviai Klaipėdos ustą buvo išvystę taip kad per metus į jį ateidavo iki 1500 laivų ir tiek pat išeidavo.

Lietuva turėjo jau 12 prekybos laivų, vieną didelį 600 tonų karo laivą, šešis mažesnius pakraščio sargybos laivus.

Netekus Klaipėdos uosto, karo laivas "Prezidentas A. Smetona" klaidžiojo keturis mėnerius kol išgilinta Šventosios uostas.

LIETUVOJ likviduojama eilė bankų, kurie yra Lenkų buvusiame okupuotame krašte: Vilniuje ir apielinkėse, daugiausia buvę Žydų, Lenkų, Rusų ir kt. smulkųs bankai. Šių bankų likvidatorium paskirtas Lietubos Bankas, Vilniuje.

•

VOKIEČIŲ patvarkymu, visi cukraus maišai kuriais cukrus siunčiamas iš fabriko, turi buti grąžinti per 40 dienų. Už kiekvieną pavėluotą dieną reikia mokėti pabaudą.

DAINA APIE LIETUVĄ

Margi paukščiai padangėj sukas,
Musų žemėn sugryš jie tikrai.
Po Aukštaičius, Žemaičius ir Dzukus
Dainuos girios, kalnai, ežerai.
Ten pirkios medinės rymo,
Beržai laužia šakas vieškeliuos.
Musų žemė kvepės arimais,
Ir širdyj Lietuva sužaliuos.
Mes užarsim kiekvieną pėdą,
Užakėsim dirvų marias.
Senos aimanos, skundai, bėdos
Kur sustot ir pabut neberas.
Ir nunešim žinias lėktuvais
Į svečias tolimasias šalis,
Kaip šią žemę myli Lietuviai,
Kur laukai vasarojais žali.
Pasakysim kam beriam grudus,
Kam nokinam pakluonėj linus,
Pavasarį ledą išgrudus
Per upes už kalnų mėlynų.
Kai širdyj Lietuva pražydus
Tai vistiek — nors perkunija griaus,
Mes išeinam į darbą didį,
Kad gyvent visiems but geriau.
Štai jau paukščiai padangėj sukas,
Tai pavasario naujo arai.
Per Aukštaičius, Žemaičius ir Dzukus
Dainuos girios, kalnai, ežerai!

P.A.L. A. Miškinis.

PUTINO EILĖS

Džiugsmu užsikuria dvasia
Bešvintant aušrai rytuose.
Pasaulyj liudna ir skurdu
Nykaus saulėleidžio metu.

Vai, jokia saulė nenušvies
Nykiųjų sutemų širdies,
Iki dvasia nesuliepsnos
Verpetuos saulės amžinos.

IRVIS GEDAINIS

KAS TU ESI, LIETUVI?

KĄ TU KITIEMS DAVEI

(Tęsinys iš pereito numerio)

Tu esi daug kam ką davęs. Tiesa, ne visada duodavai tu pats, sava gera valia. Dažnai kaimynai imdavo iš tavęs, tavęs visai nepasiklausę. Ne tik kad jie, tave puldami, atimdavo tavo tėvų ir protėvių sunkių darbu sukrautus turtus, jie atimdavo ir tai ko niekados negalima grąžinti: tavo tautos žmonių gyvybę. Per tavo praeities amžius jie atėmė šimtais tukstančių, milijonais musų žmonių gyvybių!

Tau atimta visa tavo giminė: kilnųs, ryžtingi Prusai. Jiems atėmė žemę baltu kryžium paženklintu apsiaustu prisidengę ordino broliai, skelbdami kad visa žemė priklauso Romos popiežiui. Popiežiui jie tos žemės neatidavė. Patys įsigyvenę, pilis pasistatę, kvietė ton žemėn tau ir Prusams svetimos tautos žmones. Gi Prusus vertė bežemiais baudžiauninkais, jiems buvo nevalia net verstis amatu: siuti ordeno broliams baltus nekaltybės apsiaustus ar kalti ginklus.

Bet kas yra gera, niekados nežusta. Pamažu, labai pamažu, tik įsikurus kryžiaus ordeno žemėse Liuteronų evangelikų mokslui, į Prusus ir su jais vienoj kunigaikštijoj gyvenančius Lietuvius pradėta žiurėti kaip į žmones. Ir tik labai vėlai pamatyta kokių nepaprastų žmonių jų esama!

Šiądien visa Vokiečių tauta didžiuojasi kaip joje sakoma, savais Prusais. Taip, juose yra tikrų Vokiečių. Dauguma senovės Prusai, Lietuviai, — ne krauju, tik vardu pasidarę Vokiečiai. Nemažai jų ir maišyto kraujo. Bet visa ta šiądien Prusais vadinama atranka tai Vokiečių tautos žiedas. Iš Prusijos prasidėjo išsiblaškiusios Vokiečių tautos surinkimas, iš čia ėjo tvarkos ir disciplinos pavyzdžiai.

Tu pats gali tuo pasididžiuoti. Pats matai kad neblogo Lietuvių ir Prusų kraujo esama. Kur gi ne, jei tu buvai sukuręs tokią milžinišką valstybę, Lietuvą, tai kodel nebutų galėję, kad ir kitoje vietoje, nors ir mažesniu mastu, tai padaryti tavo kraujo giminės?

Kur čia pavieniui išskaičiuosi ką tu esi davęs šių dienų Prusams. Čia tik skaičiais nedaug pasakysi. Pakaktų tik dar kartą priminti Prusijos pirmą kunigaikštį, naujos Vokiškos Prusijos tėvą Albrektą, gavusį gyvybę iš Lietuvės motinos.

Lenkams beveik viską tu atidavei geruoju. Tiesa, karalium Jogaila, kaipo Lietuvis, tu nelabai didžiuojies. Tai buvo gudrus, garbės ištroškęs valdovas, kuris buvo atvėsęs Lietuvos reikalams. Užtat kiek Lenkų juo didžiuojasi! Jis ant kojų Lenkiją pastatė. Jam įlipus sostan, Lenkija buvo silpna, išblyškus iš baimės. Jis paliko ją sočią, patenkintą ir stiprią. Jo įpėdiniai, vaikai ir vaikų vaikai, palaikė ir dinino jo sukurtą Lenkiją. Jos silpnėjimo laikai prasidėjo paskutiniam Gediminaičiui, Žigmantui Augustui, mirus 1572 metais.

Nors Lenkas negalėjo stipriau įkelti kojos Lietuvon, bet Lietuviai bajorai laisvai galėjo įgyti žemės Lenkijoje. Ir ten mes matom šauniausius Lenkų bajorus, šakas ir atžalas tų pačių Lietuviškų Radvilų, Pacų, Katkevizių, Oginskių, Sapiehų. Tikros Lenkiškos kilmės bajorai blunka prieš juos.

Nors Lenkams nelabai smagu pripažinti, bet ir Lenkijos didžiausias poetas, praeities ir laisvės dainius, Adomas Mickevičius, taip pat buvo Lietuviškos kilmės.

O kas buvo Juozas Pilsudskis? Ar nekalba iš viso jo budo, energijos ir neatlyžtamo užsispyrimo tikras Žemaitis?

Gal ne tiek daug, bet Rusams taip pat tu esi davęs. Iš Gedimino dukterų ir iš Vytauto dukters Sofijos išaugo galinga Maskvos kunigaikščių dinastija, surinkus visas Rusų žemes savo valdžion. Visų didžiųjų Rusų bajorų gyslose tekėjo Lietuviškas kraujas. Nes tai buvo ar surusėję mažesni Lietuvos kunigaikčiai, ar bajorai didžiunai, ar Rusai bajorai, Lietuvių motinų vaikai.

Dar nesenai tu dovanojai Rusams vieną jų pačių didžiausių, pačių švelniausių ir pačios giliausios minties poetų — Jurgį Baltrušaitį.

Ką tau davė kiti?

Tu galvoji, nesurandi.

Tik ar reikėjo tau ką imtis ar skolinti, kai tu pats buvai toks turtingas? Žinoma kad ne.

Ne, Vokiečių tauta, nors mažai, bet šiek-tiek atsilygindama, davė tau Georgą Sauerweiną. Tave tikrai teisingai įvertindamas, tavo pracities didybę pažinęs, tavo laisvą ateitį nujausdamas, jis parašė tau gilaus grožio himną:

Lietuviais esame mes gimę,
Lietuviais turime ir but...

Ar ne kilniai, ar ne tikrai tas himnas skamba?

Seka: KAIP TU ATGIMEI.

(Bus daugiau)

ŠIRDIES LIGA

Atidus studijavimas širdies ligų, kas buvo atlikta pastarų 25 metų bėgyje, pradėjo duoti geras pasekmes, kaip praneša gydytojų raštai. Žmonės turinti širdies ligą dabar turi daugiau progų pasitaisyti arba mažiau kentėti negu buvo 25 metai atgal. Kitados širdies liga skaityta kaipo beviltis apsireiškimas ir žmogus ją turintis buvo nulemtas buti ligoniu iki pasilaikė gyvas. Dabar taip jau nėra.

Širdies ligos priežastys, kaip tai reumatizmas ir syfilis, dabartiniu laiku geriau pagydoma negu buvo pora dešimčių metų atgal, ir moderninis gydymas palieka pacientą su jo širdies liga daug saugesnį nuo pavojaus staiga kristi, kaip tai buvo senesniais laikais.

Daktarai dažnai įrodinėja kad reumatizmas nėra tai liga sąnarių, bet širdies, taip kad reumatizmu sergantis ligonis turi turėti pakankamai pasilsio ir po to kai aštrus skaudėjimas reumatizmo praeina.

Prie to yra ir kitos širdies ligos priežastys, kurias ligonis gali pataisyti arba patirti atsilankydamas pas gerą gydytoją. Daktarai netikrina kad širdies ligą galima visiškai išgydyti, bet yra daug pavyzdžių kur žmonės jau buvo laikomi bevilčiais invalidais, tapo atgrąžinti į tokią sveikatą jog gali atlikti savo kasdieninius darbus be vargo.

•CEMENTO šioje šalyje 1939 metais pagaminta už 192 milijonus dolarių. Jis pagamintas 160 dirbtuvėse ir prie jo dirbo 23,800 darbininkų.

•KANADOJE tyrinėjimai parodė kad biednų šeimų motinos sunaudoja maisto mažiau negu kuris kitas šeimos narys.

MIKALDOS

Karalienės Sabbos

PRANAŠYSTĖS

Įdomios pranašystės senovės laikų Sabbos valstybės karalienės Mikaldos. Tų knygelių jau vėl galima gauti, ir visai pigiai. Su prisiuntimu tik 30c. Galit prisiųsti pašto ženkleliais. (Vietiniams po 25c.)

Reikalaukit "Dirvoje"

SAPNININKAS

Kaina su prisiuntimu $1.00.

Didelis, gausiai paveiksluotas Sapninykas, gražiai sutvarkytas, išaiškinantis kiekvieną sapną. Kiekvienas privalo jį turėti savo namuose.

Reikalaukit "Dirvoje"

6820 Superior Avenue Cleveland, Ohio

Gintautas

PASKUTINIS KRIVĖ

S. PAŠKEVIČIENĖ. 1413-14 M. ISTORIJOS APPSAKA

(Tęsinys iš pereito nr.)

— Eik, vaike, — sako karalienė, — girdėjau, ką tau karaliunas pasakė: gal but tai paskutinė tavo diena. Karalaitė greitai nubėgo į savo laivus, liepė pakinkyti arklius, apsitaisė žvaigždžių rubais ir nuvažiavo į bažnyčią.

Išėdo iš savo vežimo. Visi stebisi neregėtais pakinktais ir gražiais rubais. Kad nepažintų, ji ir savo veidą kiek permainė. Karalaičiui parupo ji, ir tuojau siunčia savo dvariškį pasiklausti kas ji per viena. Atsako: — "Esu iš to krašto kur prasikaltusius baudžia botagėliu". Stebisi karalaitis, negalėdamas suprasti kas tai per šalis gali buti. Antrą šventadienį karalaitis vėl taisosi važiuoti. Karalaitė tarnaitė sukinėjasi arti kambarių ir, išgirdusi kad karalaitis šaukia rankšluosčio, greitai jam padavė. — Ar tu vėl čia esi?! — jis sušuko: — užmušiu tave tuoj! ir sudavė rankšluoščiu per veidą.

Pasiprašė ji vėl karalienės leisti į bažnyčią. Gavusi leidimą, greitai nubėgo į savo laivus ir liepė duoti naują vežimą, o pati apsitaisė mėnesio rubais. Kai atvažiavo į bažnyčią, vėl visi į ją sužiuro, ji savo veidą užsidengė kad jos nepažintų. Karalaičiui dar labiau parupo — vėl siunčia dvariškį su gražiu žiedeliu, kurį jam davė kitkart motina, sakydama kad jis jo niekam neatiduotų. Karalaitė žiedelį paėmė, o į klausimą iš kur atvažiavus, atsakė: "Esu iš tos šalies kur žmones baudžia rankšluosčiais per veidą". Stebisi karalaitis kur gali buti tokia šalis.

Trečią šventadienį vėl ruošiasi karalaitis į bažnyčią. Karalaitė vėl vaikščioja netoli nuo jo kambarių. Kai tik jis liepė duoti jam vandens nusiprausti, ji tuoj ir atnešė jam praustuvą, pilną vandens. "Eik šalin, bjaurybe!" sušuko ir tuo pačiu vandeniu ją apipylė; "dabar neišsisuksi, sako, iš mano rankų, sugryžęs iš bažnyčios liepsiu tau galą padaryt!"

Vėl prašosi ji karalienės leisti į bažnyčią. "Eik, sako, nelaimingasis vaikeli, tur but, jau paskutinį sykį pasimelsi: jau dabar tikrai tave užmuš mano sunus, sakiau juk tau — nesirodyk jam į akis". Nubėgo kuogreičiausia karalaitė į pajurį, liepė duoti kuogražiausią vežimą, savo tarnams įsakė apsivilkti gražiausiais rubais, aukso guzikais, pati gi apsitaisė saulės rubais. Iškilmingai ir trukšmingai atvažiavo ji, apsupta puikių palydovų, į bažnyčią. Visi net žado nustojo nustebę iš kur ir kas tai atvažiavusi. Pats karalaitis, pribėgęs, padeda iš vežimo išsėsti, o jos rubai žvilga, kaip saulė, visa bažnyčia nuo jų nušvito, visi stebisi ir atsižiurėt negali. Po pamaldų karalaitis pat vėl padeda viešniai įsėsti ir nedrąsiai klausiasi, iš kur ji esanti? "Aš iš tos šalies, kur nusikaltėlius vandeniu apipila", — pasakė ir greitai nuvažiavo. Karalaitis, nieko nesužinojęs, nuliudęs gryšta namo ir atsimena nebeturįs žiedo. "Ką sakysiu motinai kai pasiklaus žiedo"? — sako pats sau gailiai.

Karalaitė buvo jau rumuose ir nugirdo tuos jo žodžius. Pagailo jai karalaičio, laukė tik progos kad jį išvadavus. Netrukus karalaitis iš to nuliudimo net ir susirgo ir atsigulė į lovą. Kai karalaitė pamatė jog neša karalaičiui gerti ji mikliai, niekam nematant, įmetė į puodelį tą žiedą. Karalaitis išgėręs, nustebęs pamatė kad dugne guli žiedas. Klausia jis motinos kas čia buvęs? "Niekas svetimas nebuvo", atsako motina, "tiktai nauja musų tarnaitė su kailinaičiais čia sukinėjosi".

Ėmė karalaitis atsiminti visa ir tuoj įtarė tarnaitę kad ji kaž kokia keista. "Motin, liepk pašaukti čia tarnaitę kal galvą pajieškotų, taip pradėjo man niežėti". "Tokią pasmirdėlę leisti į tavo kambarį? geriau aš pati pajieškosiu tau galvą", sakė motina. "Ne, motin, aš nesutinku, be to norėčiau ją atsiprašyti kad buvau nuskriaudęs".

Liepė motina ją pašaukti, bet karalaitė vis gynėsi neisianti į tokį gražų kambarį — ji tokia purvina ir niekam neverta mergiotė. Po ilgų įkalbinėjimų karalaitė nuėjo kasinėti karalaičiui galvą. Karalaitis žiuri į ją žvairomis, bene pamatysiąs jos kokio nepaprasto ženklo, ir štai mato — per užantį iš po kailinaičių žiba mėnulio rubai. Pamaži įkišo pirštą pro kailinukus, stipriai patraukė ir perplėšė kailinukus, šaukdamas:

— Mesk tuos bjaurius kailinukus!

Karalaitė nenorėjo sutikti, sakydama dar nepabaigus gėdėti, ir apsakė visą atsitikimą su savo tėvu. Pagaliau, spiriama karalaičio ir motinos, nusimetė kailinukus ir sutiko tekėti už karalaičio. Buvo šaunios vestuvės, daug svečių ir didelės vaišės: midų, vyną gėrė, puotavo ir šoko.

— Ir aš ten buvau, — pridurė Jocius, — midų, vyną gėriau, per barzdą varvėjo, nieko burnoj neturėjau. Dabar, po tokios ilgos pasakos, midui į burną nepatekus, ji labai išdžiuvo, gal-but, duotum mums, motin, alaus!

— Gerai, — atsakė senelė, — teišgeria visi prieš miegą.

Nuėjus įnešė didelį vario ąsotį. Geri ukininkai niekuomet alaus namie netrukdavo.

— Vaidilas Merunas dabar mums, kad geriau miegotume, ką nors gražiai padainuos, — pasakė Motiejus.

Merunas paprastai gyveno Virbaruose, kur sergėjo su kitais šventąją ugnį, ir atėjo aplankyti sergančio Vivulio tėvo; jis turėjo gražų balsą ir gerą atminti, tai jo dainų mielu noru visi klausydavo.

— Tai kad nieko tinkamo neatsimenu.

— Tai dainuok ką nori, — atsakė Vivulis, — dabar visi užmiršo linksmas dainas.

Paėmė Merunas kankles ir pradėjo dainuoti savo gražiu, jausmingu balsu, kuris visus graudino:

"Eina garsas nuo rubežiaus, žirgas reik balnoti,
Daug kryžiokų nuo Malburgo rengias mus terioti.
Pasilik, sesute, sveika! Nuramink širdelę,
Gal sugryšiu, nepražusiu už tėvų šalelę!
Daugel turto pas kryžiokus nuo senos gadynės:
Auksu žiba miestų bonės, šilko pilnos skrynios.
Aš parnešiu sau iš Prusų plieno kardą kietą,
Tau, sesute, šilko skarą, diržą aukso lietą.
Jau pavasaris išaušo, giede veversėlis,
nebegryžta nuo Malburgo mielas bernužėlis;
Saulė leidos, buvo kova, kraujo daug tekėjo,
Mylimasis už tėvynę galvą ten padėjo.
Visos mano draugės linksmos ir šilkais dabinas,
Man gi ašaros tik žiba ir kapai vaidinas.
Nekalbėsi, bernužėli, man meilių žodelių,
Neužmausi aukso žiedo ant baltų rankelių...."

* * *

Buvo jau pavakaris. Žiema, nujausdama savo galą, siautė pasiutusiais viesulais, kuomet Motiejus su Juozu Opulskiu, abu pasitaisiusiu ligusonių rubais, ėjo pas sunkiai suliegusią moteriškę. Suteikę jai pagalbos, skubiai gryžo namon, kad puga nepriverstų nakvoti laukuose. Jau sutemo kuomet jie atėjo prie kryžkelės kur stovėjo Motiejaus pastatytas kryžius. Žiuri, pas kryžių pusiau apkastas sniegu žmogus. Skubinai šoko gelbėti jam; Motiejus pasilenkė ir sušuko:

— Jonai! Jonai, ir kaip tu čia atsiradai? Broli, kas tau?

Bet tas nieko neatsakė, tik lyg stiklo akim į jį pažvelgė. Motiejus skubiai įpylė jam į burną gaivinančių lašų, kuriuos su savim nešiodavo ligonims, paskui bendromis pajiegomis su Juozu ėmė trinti jo kuną, o kai tas atgavo žadą, šiaip-taip nusivedė jį į pilį, kuri buvo iš čia jau netoli; kad jau buvo visai arti, pamatė žmones einančius su degančiais žibintuvais ir šunimis.

— Išėjome jusų jieškoti, — ėmė šaukti ištolo Jocius, — kad sniege nesustiptumet. Bet ką čia vedatės? Aš jums padėsiu, nes į kalnus patįs vienudu neužtrauksita.

— Tu, Jociau, eisi rytoj į Virbarus, — tarė Motiejus, — ten rasi Razį, gydo jis Meruną nuo peršalimo; atsimeni kaip jis išėjo iš musų aną vakarą, peršalo ir susirgo.

Jocius išryto jau buvo Virbaruose, pastatė tvarte žirgą atilsėti, nes iš Betygalos į Virbarus daugiau kaip mylia kelio, ir tai kelio labai pabjurusio po vakrykščios audros.

Virbarų meldykla buvo muro, bet labai maža. Sienos buvo statytos iš Kaune dirbtų nedidelių keturkampių plytų.

(Bus daugiau)

LIETUVOS PREZIDENTO PRIĖMIMAS BALTIMORĖJE

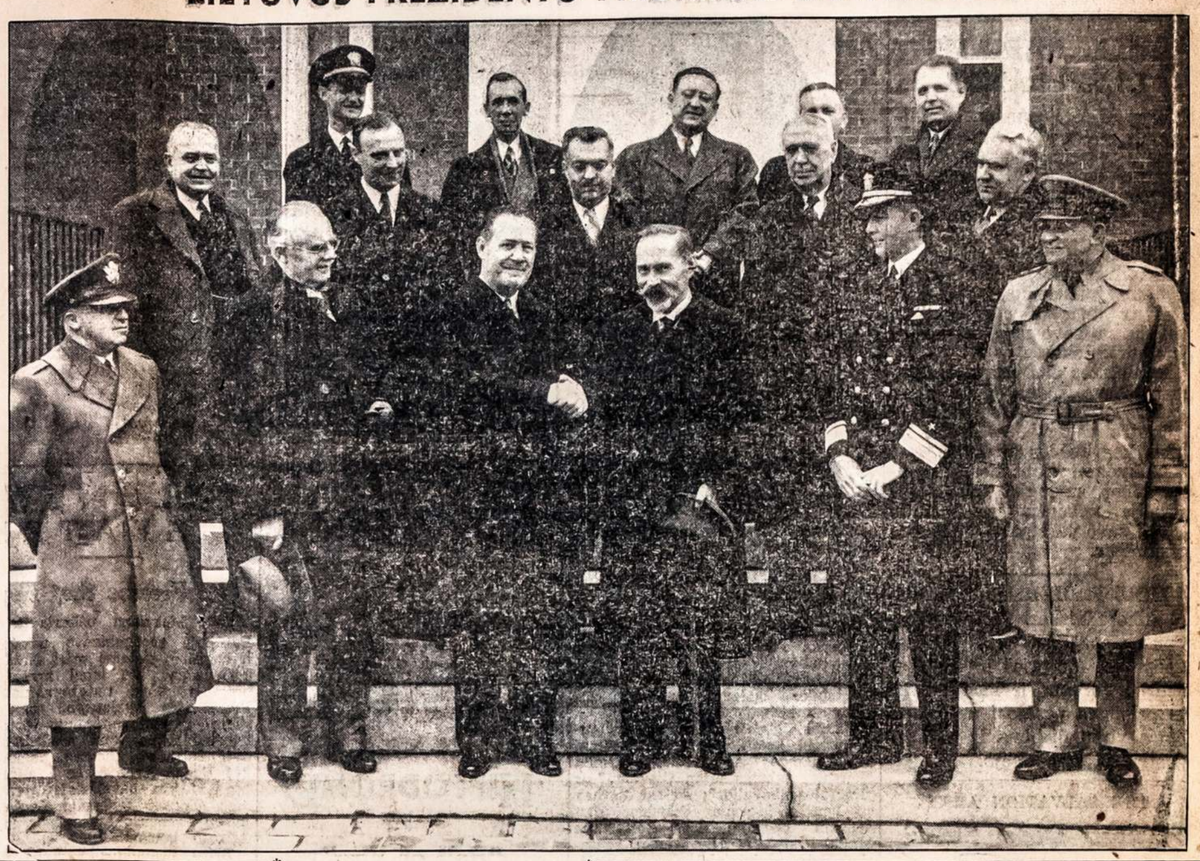

DAR APIE ISTORINĘ APYSAKĄ 'ALPIS'

Aš irgi norėčiau pridėti savo žodelį-kitą apie istorinę apysaką "ALPIS". Ši istorinė-faktiška knyga yra viena iš puikiausių Lietuvių literaturos dirvoje. Kaslink mano nuomonės, tai yra vienas iš puikiausių, turininginiausių musų tautai literaturos ir istorijos dirvoje raštas, tautai dovanotas brangus "gintaras". Lai buna garbė autoriui p. K. S. Karpiui.

Musų tautinėje literaturoje Alpis tikrai užima žymią vietą, greta kitų pirmaeilių musų literaturoje kurinių.

Kam Lietuvybė, jos praeitis ir ateitis yra miela, ir kam Lietuvių turtingi saštai ir garbingos istorijos faktai yra molonųs ir butinai žinotini, tas privalo skaityti knygą ALPIS.

Kas nori susipažinti su Kunigaikščio Kęstučio kovomis su Lietuvių turtingi raštai ir garvargais nelaisvėje ir pabėgimu iš Vokiečių kryžiuočių nagų; su kariavimais, laimėjimais ir bendra Kęstučio ir visos tų laikų Lietuvos ir Žemaičių gyvenimu — tą viską rasite istorinėje apysakoje "ALPIS".

Atidžiai "Alpį" skaitant, atsirandi anuose musų tautos laikuose, ir nepasijunti kad ašaros (Lietuvos anų laikų ašaros) per veidus rieda.... Tai buvo Lietuvių-Žemaičių gyvenimas.

Petras Barauskas.

Iš kairės į dešinę paveiksle matosi (pirmoje eilėje apačioje: Brig.-Gen. Francis Petrott; P. Žadeikis, Lietuvos Ministeris Washingtone; Herbert R. O'Conor, Maryland Gubernatorius; Antanas Smetona, Lietuvos Prezidentas; Rear-Admiral John Beardall; Brig.-Gen. Dwight L. Mohr.

Antroje eilėje: Adv. Nadas Rastenis, Adv. W. F. Laukaitis, Dr. S. Biežis iš Chicagos; Col. Harry C. Jones iš Baltimore; A. Vanagaitis.

Užpakalinėje eilėje: Lieut. L. T. Smith; Adv. A. A. Olis iš Chicagos; Antanas Miceika iš Baltimore; August J. Bourbon, Gubernatoriaus sekretorius; ir St. Yanušas iš Baltimorės.

Fotografija vaizduoja Lietuvos Prezidentą A. Smetoną su palydovais atsilankiusį Maryland valstijos rumuose, Annapolis, Md., Vasario 17 d.

●GLASGOW mieste, Škotijoje, dulkių ir suodžių per metą lajko ant ketvirtainės mylios nupuola po 820 tonų. Londone apskaičiuojama tik 248 tonai.

●NUO ŠILTINĖS, laike Civilinio Karo Amerikoje mirė daugiau kareivių negu nuo sužeidimų šuviais. Pereitą metą, betgi, visoje šalyje nuo šiltinės mirė tik 1,443, taip pasekmingai ta liga nukovota.

●DUONOS ir kitų miltinių dalykų per metus šioje šalyje žmonės suvalgo už apie $1,300,000,000. Kepimo įstaigų yra apie 18,050 ir jose dirba 201,533 darbininkai.

KĄ TURIT ŽINOTI APIE DANTIS

Rašo Dr. G. I. Bložis

Dantys, reikalingi tinkamos priežiuros kad jie galėtų atlikti savo uždavinį. Visuomenė yra linkusi manyti kad dantims nereikia rupintis iki jie nepradeda skaudėti. Senovėje buvo manyta kad dantys yra kietas, suakmenėjęs, savotiškos rušies kaulo gabalas ir, kaipo tokiu, nereikia rupintis iki jis nepradeda gesti. Tai yra didelė klaida, užsilikusi nuo senovės.

Kada ir kas turi pradėti rupintis su dantimis?

Ne kas kitas kaip tik motina, kadangi gyvybei esančiai pas motiną, šššių savaičių dantukai pradeda formuotis. Gal but, skaitytojui bus naujiena kai pasakysiu jog dantys pirma pradeda formuotis, negu jų palaikytojai kaulai. Nors dantys turi panašią medžiaga kaip kaulai, vienok neturi bendros funkcijos ir ataugimo ypatybių kaip kaulai. Butent kaulas pažeistas, su tinkama priežiura, vėl sugija bei atgaua per tulą laiką, bet dantys pažeis tas bei papuvęs nebesugyja savaime ir ko ilgiau lauksi tai daugiau supus. Taigi, norint dantis turėti sveikus, reikia laikas nuo laiko atydžiai apžiurėti, o pastebėjus skylutę tuojau užtaisyti iki neišpuna perdaug. Kuomet dantis yra daugiau išpuvęs, tai dentistui yra blogiau užtaisyti ir dantis yra menkesnis, kadangai dantims labiau išpuvus pasidaro plonas danties kraštelis ir skaudžiau pakandus lengvai išlušta, gi vėliau ir užtaisius išpuola.

Dar viena ypatybė, dantis ištraukus, jų skylutes žandikauliuose skubiai užauga, o vėliau ir net išdyla ir jųjų pėdsakai, tarsi visai dantų nebutų buvę. Kitais žodžiais tariant dantų butinybė lieka prašalinta kad žmogus galėtų gauti dirbtinus sau dantis.

Dantis galima palyginti prie pavasario gėlės. Gėlę pasodinus jei ją atydžiai prižiurėsi ir laistysi tai ji augs, bus graži ir dailiai žydės. Taip ir su dantimis. Jei dantis tikamai prižiurėsi, valysi ir atkartotinai juos pataisysi tai jie žydės, žibės ir sveiką gyvenimą gyventi padės. O jei priežiuros nebus, tai turėsi kai tą nuvytusią gėlę išrauti ir išmesti.

PER TVORĄ

PASIŽVALGIUS

KAI Lietuvą dar valdė bolševikai, buvo laikraščiuose pranešta kad Lietuvoje radosi organizacija pavadinta "Sojuzutil" vardu.

"Sojuz" reiškia unija, "util" gi primena utėles, tai reikia spėti kad ir utėlės turėjo uniją ir todel jos taip gerai bolševikų apikaklėse gyveno. Kai atėjo laikas, nuo bolševikų šokusios utėlės užpuolė Vokiečius ir ne tik padeda juos sumušti, bet ir šiltinę į Pabaltiją ir Lenkiją atnešė!

LIETUVIŠKIEMS bolševikėliams Amerikoje reikėtų del atsargos jau pasiruošti kokiais žodžiais ir budais niekins ir trukdys Amerikos valdžiai jei, kaip kalbama, Stalinas susitaikytų su Hitleriu....

GERB. PUSTAPĖDIS Margutyje šitaip:

Dabar komunistai turi savo obalsį: "Ginkim Demokratiją!" Kiek man žinoma, Amerikoje Demokratija yra nuo George Washingtono laikų. Aš klausiu, kodel jųs, komunistai, pereitą karą atsisakėte ginti Demokratiją? Buvo tokių kad net į surpaipes sulindo, kad tik nereikėtų kariauti. Klausimas: Ar komunistai atgavo sąmonę, ar ką?....

JAU GAUNAMA

ALPIS

KĘSTUČIO IŠLAISVINTOJAS

Puiki, didelė K. S. KARPIAUS Istorinė Apysaka

288 puslapių didelė knyga, su istoriškais paveikslais.
Popieros viršeliais kaina $1.50. . . Tvirtais viršeliais, $2.00.

Ši istorinė apysaka jums patiks — aprašoma kaip Didis Lietuvos Kunigaikštis Kęstutis pateko kryžiuočių nelaisvėn, kaip jį iš nelaisvės išgelbėjo ALPIS, jaunas sukrikščionintas Lietuvis nelaisvis, kurio priežiurai Kęstutis buvo pavestas. Ši apysaka plačiai vaizduoja Alpio ir Kęstučio gyvenimą ir karus po to kaip jie sugryžo į Lietuvą. Alpio meilę, prietikius, ir tt.

DIRVA

6820 Superior Ave. Cleveland, Ohio.

SVEIKATA TURTAS

Sveikata brangiausias turtas pasaulyje, be sveikatos nemiela nei gyventi. Jeigu jus kankina reumatiški skausmai prieš oro permainą, jaučiat dieglius, rankų, kojų sustingimą, nuovargi, šaltį,—tuoj nieko nelaukiant įsigykit DEKSNIO GALINGOS MOSTIES. Ji sudaryta iš daug skirtingų elementų iš tolimų kraštų svieto. Ši mostis turi savyje galingą šilumą, galingai šildydama sunaikina minėtus skausmus.

Sena ir teisinga patarlė sako: kas tepa tas ir važiuoja. Tat jeigu norit važiuoti tai tepkit ir vėl tepkit su Deksnio Galinga Mostim.

Pasarga: Neimkit jokių kitų pasiulymų, visada reikalaukit ir žiurėkit kad ant dėžutės butų užrašyta: DEKENS OINTMENT. Taip aplaikysit tikrąjį Dekens Ointment. (13

DEKENS OINTMENT
HARTFORD, CONN.

VIETINĖS ŽINIOS

S.L.A. NARIAMS CLEVELANDE

Visų SLA. kuopų nariai Clevelande, tėmykit Dirvoje telpančius straipsnius ant 3-čio puslapio apie SLA. centro senus ponus. Tie straipsniai turi kada nors jums atidaryti akis ir nušviesti mintis — kad jau laikas keisti juos, kad atėjo laikas duoti Susivienijimui geresnius, jaunesnius, tinkamesnius ir daugiau organizacijos reikalų, ne savo naudos, žiurinčius viršininkus.

Rupinkites eiti į savo kuopos susirinkimą kada gausit žinią, ir balsuoti už naujus veikėjus į Centro valdybą, nežiurint ką jums kas kuždės ar žadės.

Laikydami politikierius centre žudot, smaugiat savo organizaciją, neleidžiat jai plėtotis ir eiti savo pareigas kaip ji yra užsibrėžus.

MIRĖ FISHER. Detroite mirė Albert Fisher, 78 metų amžiaus, vienas iš įsteigėjų Fisher Body Co. Jie prieš 1903 metus išdirbo vežimus ir karietas, po to palengva perėjo į automobiliams viršų dirbimą ir toje industrijoje pragarsėjo.

THE SALVATION ARMY

Gelbsti Dėdei Samui

Išvežimui jusų senų laikraščių, knygų, magazinų, rubų, skarmalų, rakandų ir kitų smulkių dalykų, taipgi ir metalo, telefonuokit: HEnderson 5357.

Kas platina Dirvą — tas platina apšvietą.

AETNA LUMBER

GARAŽIŲ STATYTOJAI
Visokių Namų Taisymo Darbą atlieka be įmokėjimo.
1 iki 3 metų išsimokėjimas.
F.H.A. FINANSAVIMAS.
Parduodam naują ir naudotą medį.

The Aetna Lumber Co.
5327 St. Clair Av. HE. 6843
3674 E. 93rd St. MI. 1185

KAIMYNIŠKOS UŽEIGOS

BROTHERS CAFE
LIETUVIŠKA UŽEIGA
7708 St. Clair Ave.
Visoks Alus — Vynai
Degtinė Likeriai
Užkandžiai
Atdara iki 2:30 naktį.
Kazys Leimonas, Sav.

SUPERIOR-RUSSELL INN
6824 Superior Ave.
LIQUOR WINE BEER
Vieta kur sustoja kitų miestų pravažiuojanti Lietuviai.
Helen Urbšaitis Helen Dunbar
Savininkės

STONIS TAVERN
LIETUVIŠKA UŽEIGA
"Kur alus skanesnis"
"Arielkėlė šiltesnė"
584 Eucild Avenue
WICKLIFFE, OHIO
Ant U. S. Route 20
ALUS, DEGTINĖ, VYNAS, UŽKANDŽIAI
Kazys Stonis, Savininkas.

METROPOLITAN OPERA BALANDŽIO 6 IKI 11

ROSE BAMPTON

STELLA ROMAN

JARMILA NOVOTNA

Jaunos ir gražios pragarsėjusios didžiųjų operų žvaigždės dalyvaus perstatyme operų su Metropolitan Opera Association iš New Yorko, Clevelando milžiniškoje Public Auditorium savaitės bėgyje pradedant Balandžio 6 ir baigant 11 d. Bus pastatyta pačios populiariškiausios operos kokios tik yra žinomos, ir jų pastatymu čia rupinasi Northern Ohio Opera Association.

Atvyks visa eilė geriausių 1942 metų artistų ir artisčių, kurie kartu su iš anksčiau žinomais mėgiamais dainininkais sudarys šią operų savaitę atmintina.

Naujos dainininkės kurios atsilanko pirmą kartą yra Stella Roman, kuri dainuos Aida rolę; Jarmila Novotna, dainuos "Don Giovanni" ir "Der Rosenkavalier"; Astrid Varnay su Lauritz Melchior dalyvaus "Lohengrin" operoje; Rosa Bok "The Magic Flute", ir Lily Djanel, sensacinė Belgė dainininkė, Carmen rolėje tuo vardu operoje.

Jau žinomos operos žvaigždės iš kitų metų, kurios dalyvaus šiame sezone yra šios: Rose Bampton, Helen Jepson, Grace Moore, Lotte Lehman, Bruna Castagna, Bidu Sayao, Kerstin Thorborg ir Licia Albanese.

Ezio Pinza, garsus vyriškas dainininkas, dalyvaus "Don Giovanni" operoje pirmadienio vakare, Balandžio 6, ir "Aida" šeštadienio vakare, Balandžio 11. John Brownlee, Charles Kullman ir Norman Cordon dalyvaus "The Magic Flute" penktadienį po pietų, o Jan Peerce pasirodys pirmą kartą "La Traviata" operoje penktadienio vakare.

Lauritz Melchior, Kerstin Thorborg ir Julius Huehn dainuos su Astrid Varnay "Lohegrin" perstatyme antradienio vakare, Balandžio 7 d.

"Carmen" bus perstatyta trečiadienio vakare, Balandžio 8, ir "Der Rosenkavalier" ketvirtadienio vakare, Bal. 9.

Šeštadienį po pietų statoma "Tosca" su Grace Moore, Kullman, Sved ir Baccaloni.

Tikietai gaunami dabar po $1,10, $2.20, $3.30, $4.40, $5.50 ir $6.60, su apmokėtais taksais; galima užsisakyti laišku rašant į Northern Ohio Opera Association, Union Bank of Commerce, Cleveland. Atsakymui reikia įdėti čekis ir vokas su stampu.

SCHMID AUTO BODY
BODY and FENDER WORK
1252 Addison Rd.
ENdicott 4947 (20)

HIPPODROME

"Ball of Fire"

Nepaprastai juokingas romansas kolegijos profesoriaus ir naktinio klubo šokikės yra tai tema šios filmos, pavadintos "Ball of Fire", kurioje vadovaujamas roles vaidina Gary Cooper ir Barbara Stanwyck. Tas veikalas po pasekmingo rodymo paliktas dar vienai savaitei daugiau Hippodrome Theatre, pradedant ketvirtadieniu, Kovo 19.

Ši filma daugelio pripažinta kaipo juokingiausia iš eilės metų, vaizduojanti keistus nuotikius kurie atsitinka vienam profesoriui, dirbančiam prie rašymo naujos enciklopedijos, kuris užsikviečia tą šokikę-dainininkę norėdamas gauti iš jos tiesiogines informacijas apie naujus slang žodžius.

Ta mergina greitomis apsuka galvas aštuonių profesorių, ir paties to kuris ją pasikviečia, bet ji įsimyli jį. Nelaimei, vienas gangsteris, kuris slapstosi nuo policijos, taipgi tą merginą pamilęs, nuo ko ir susidaro komplikacijų, kuomet jai prisieina nusisverti už kurio ji turėtų tekėti.

TELENEWS THEATRE

'The France that Fights'

Veik kiekviena užkariauta tauta Europoje suorganizavo priešinimosi ir sukilimų sistemą prieš Nazius užkariautojus, bet labai mažai buvo progų tą viską nufotografuoti. Bet Prancuzijos vyriausybė tą progą sudarė ir štai pagaminta įdomiausia istorinė filma kuri pradedama rodyti Telenews Theatre, penktadienį, 241 Euclid Ave. "The France That Fights" yra paveikslais atvaizdavimas Charles DeGaulle Legionų — laisvų Prancuzų kurie tęsia karą po Aliantų komanda.

Britų pastangos perkelti karą į kontinentą atvaizduojama taipgi iš ten gautomis filmomis, kurios parodo Britų kareivių lakunų puolimą ir naikinimą Vokiečių radio stočių, suėmimą belaisvių, ir ardymą priešų komunikacijų ir kitų punktų visu pajuriu. Prie to rodoma įvairybė visokių kitokių svarbių pasaulinių įvykių ir pamokinančių dalykų.

PENN SQUARE

E. 55TH ir EUCLID AVE.

"General Suvorov"

Ši Rusiška filma atvaizduoja narsų anų laikų Rusijos generolą, Suvorovą, kuris vadovavo Rusų armijoms mušiuose 1771, 1773, 1774, 1787 ir pagaliau nugalėjo Napoleono geriausius generolus kare su Italija prie Velnio Tilto, Alpų kalnuose 1799 metais. Ta filma pradėta rodyti Penn Square Theatre, trečiadienį, Kovo 18.

Filma vaizduoja palyginimus tarp Nazių pastangų užkariauti Sovietų Rusiją ir Napoleono nepasekmingą užpuolimą Rusijos. Palyginimas ir dabar daroma tas kad kaip anuomet taip ir dabar reikalinga yra daugiau negu vienai vakarų Europos valstybei prisidėti sunaikinimui to užpuoliko.

Prie to rodoma ir kitos filmos iš Rusijos, kaip tai Maskvos gynimas.

Plumbing ir Heating Reikmenys
Parsiduoda arba įdedami sulyg MĖNESINIO IŠMOKĖJIMO PLAC
Nereikia nieko įmokėti.
Nauji ir naudoti padargai.
Empire Plumbing & Heating Co.
dieną ir naktį patarnavimas.
1964 E. 55th Street
HE. 5000; MU. 2629; YE. 5544
Atdara vakarais iki 8 val.

EAST 79th STREET GARAGE
GENERAL AUTO REPAIRING
Towing and Expert Repairing
1238 E. 79th Street
Joe Cipiti (23) EN. 2887

RADIO TAISYMAS
DIENĄ AR VAKARE
visame mieste
Visokių išdirbimų Namų arba Auto Radio.
7313 Wade Park Ave.
HEnd. 2579 (26)

Pirkit Velykoms Dešras iš
ADDISON FOOD MARKET
7400 Wade Park Ave.

VALYTOJAI
Musų modernineį dry cleaning įstaigoj valom Langines, Drapes, ir šiaip užtiesalus.
Taipgi valom Suede ir Odos Žakietus, Pirštines ir kitką.
Duokit savo rubus išvalyti dabar, bus gatavi pavasariui.
TROY'S
Tailoring & Dry Cleaning Co.
1721 Crawford Rd. GA. 3810
Arti Hough ave. (18)

Pavienės Vietos Parduodama
NORTHERN OHIO OPERA ASSOCIATION PREZENTUOJA
METROPOLITAN OPERA
Association iš New York, Edward Johnson, General Manager
Edward Ziegler, Ass't Gen. Mgr. Earle R. Lewis, Ass't Gen. Mgr.
Balandžio 6 iki 11, Public Auditorium

DON GIOVANNI BALAND. 6 PIRMAD., Bampton, Novotna, Sayao, Pinza, Crooks, Baccaloni, Ballert, Walter.
LOHENGRIN ANTRADIENĮ BALAND. 7 Varnay, Thorborg, Melchior, Huehn, Cordon, Warren, Leinsdorf
CARMEN TREČIADIENĮ BALANDŽIO 8 Djanel, Albanese, Votipka, Oldheim, Jobin, Warren, Ballet, Beecham.
DER ROSENKAVALIER KETVIRTADIENĮ, BALANDŽIO 9 Lehmann, Novotna, Steber, Votipka, Petina, List, Huehn, Leinsdorf.
THE MAGIC FLUTE PENKTAD. PO PIETŲ, BALAND. 10 Conner, Bok, Andreva, Kullman, Kipnis, Cordon, Breisach.
LA TRAVIATA PENKT. VAK. BALAND. 10 Jepson, Votipka, Browning, Peerce, Thomas, De Paolis, Ballet, Panizza.
TOCSA ŠEŠTAD. PO PIETŲ BALANDŽIO 11 Moore, Petina, Kullman, Sved, Gurney, Baccaloni, De Paolis, Panizza.
AIDA ŠEŠTAD. VAKARE BALANDŽIO 11 Roman, Castagna, Martinelli, J. C. Thomas, Votipka, Pinza, Hatfield, Ballet, Pelletier.

PAŠTU GALIT UŽSISAKYTI PAVIENĖMS OPEROMS, $1.10 IKI $6.60.
(Butinai Įdėkit Adresuotą Voką su Stampu Tikietų Persiuntimui)
UNION BANK OF COMMERCE
Main Banking Lobby—E. 9th at Euclid—MAin 8300
Box Office Atdaras 9 ryto iki 5:30 po p. kasdien Išskiriant Sekmadienius
Knabe Piano Naudojama Išimtinai Librettos Parsiduoda Box Office

PAVASARINIAI SIUTAI VELYKOMS
SUAUGUSIEMS ir JAUNIMUI . .
Etylių: Vieneiliai ir Dvieiliai, su Diržais Pečiuose ir be
Spalvos: Mėlynos, Pilkos, Teal r Rudos.
Meros: Jauniems 3 iki 10. Jaunimui 12 iki 20.
Didelis pasirinkimas Mėlynų Cheviot ir Serge.
Visi Siutai su dviem porom kelnių.
1 knicker, 1 ilgos arba 2 ilgos.
KAYNEE Marškiniai Suaugusiems ir Vaikams — spalvose ir įvairių marginių, taipgi balti broadcloth.
FRANK BELAJ
MEN'S WEAR (14) 6205 ST. CLAIR AVE.

Nikodemas A. Wilkelis
Laisnuotas Laidotuvių Direktorius
IR BALSAMUOTOJAS
6522 Superior Ave. HEnderson 9292
The Wilkelis Furniture Co.
Rakandų Krautuvė
Visoki Lietuviški Rekordai gaunami čia
6307-11 Superior Ave. ENdicott 2343
N. A. WILKELIS Savininkas JURGIS ARBUCKAS Vedėjas

Prez. Roosevelt — ar S. Gabaliauskas?

Dievas sakęs: žmogau, dirbk, stengkis, tai ir aš padėsiu.

Prezidentas Roosevelt, Lietuvos Prezidentui A. Smetonai sakė: Važiuok per Lietuvių kolonijas ir dirbk savo tautos išvadavimui.

Na o S. Gabaliauskas dirba sušilęs kad tik daugiau pakenkus Prez. Smetonos darbui.

Kokiais kerštingais, nekulturingais nekurie Lietuviai pasirodo Amerikonų akyse!

Gabaliauskas mano kad Prezidentas Roosevelt nieko ir nežinojo apie Prez. Smetoną nei kas jis Lietuvoje buvo? Taip, Roosevelt žinojo, ir jis Smetoną pripažino Lietuvos prezidentu, taip pat pripažino ir Lietuvos atstovus šioje šalyje. Tiktai toks Gabaliauskas norėtų viską panaikint, nes ir komunistėliai to labai geidžia. Tada tai gal atsitiktų ir Lietuvai taip kaip Ukrainai po pereito karo. Kai Versalyje tautų atstovai braižė Europos rubežius, vienas iš dalyvių užklausė, o kaip bus su Ukraina? Kitas šalyje sėdėdamas klausia, o apie kokį instrumentą tu čia šneki?....

Dabar Gabaliauskui matyt visai nesvarbu kad Lietuvių tautos ir valstybės reikalų gynimui yra tikras asmuo, jam tik norisi kad jis vienas dabar butų visa Lietuvos valdžia...

Tik pažiurėkit kaip jis nedorai šmeižia Prez. Smetoną: Gabaliauskas nori įrodyti buk A. Smetona kaltas kad Stalino armijos užėmė Lietuvą; Smetona kaltas kad dabar Hitlerio žandarai Lietuvą okupuoja.

Bet Gabaliauske, pasakyk kas kaltas Latvijoj ir Estijoj: juk ten Smetonos nebuvo. Jei tu mums šitą išaiškinsi tai mes tavo žodžiams tikėsime, o jeigu ne tai pasilieki neteisingas šmeižikas, kaip ir bolševikai.

Bolševikai dirba net su Rusų pagalba kad tik išmušus buvusios Lietuvos valdininkus iš jų pareigų. Gal tas išeitų jiems ir į naudą. Bet kokia nauda butų Lietuviams jeigu, Gabaliausko paklausęs, Washingtonas atstumtų Lietuvius?

Rodos jau du sykiu Litvinovas prašė Washingtoną panaikinti Baltijos tautų konsulatus ir atiduot jų auksą Maskvai. Ar Gabaliauskas manai Litvinovas nežino ką reiškia tavo pastangos? Aš manau bolševikai už tavo pagalbą yra tau labai dėkingi. L-vė.

PAJIEŠKAU savo senus iš Lietuvos pažystamus, savo draugę Juzę Buividaitę, iš Vaiguvos par., po vyru nežinau pavardės. Amerikoj jau apie 40 metų, gyveno Chicagoj.

Taipgi Liudviką Pocių, Vaiguvos par. Butų malonu su jais pasidalinti laiškais. Aš buvau Lietuvoj prieš šį karą. Mes visi iš Žemaitijos. Aš irgi esu iš Vaiguvos par., Laukgiriškių k., po tėvais Jadvyga Daukšaitė. Rašykit man: (14)
Mrs. J. Mackunas Kelayres, Pa.

Lietuviai pas Lietuvį
GASOLINAS — ALIEJUS
Auto Taisymo darbas
Nuomoju trailerius visokiam reikalui, ypač tinkamus kraustymosi tikslui. Aš esu Lietuvis ir pasitarnausiu saviems atsakančiai. Turiu automobiliams reikmenų pardavimui. (15)
JOHN'S HI-SPEED SERVICE
1463 East 71st Street

MOKYKITES
WELDING
Gelbėkit Šalies Apsigynime.
Naktinės ir Dieninės Klesos
Electric Arc ir Acetylene Welding (Nitavime)
Aplankykit klesą bent vakarą.
Didelis reikalavimas
Gera mokestis.
Fusion School of Welding
4017 Payne Avenue
Telef. EN. 0626 (15)

ELDER-TILTON CLINIC
Mechanotherapy
Chiropractic
Electric Treatments
Colon Irrigation
Gydymas nuo
Aukšto Kraujo Spaudimo
Arthritis - Reumatizmo - Lumbago
7034 Superior Ave.
Telef. ENdicott 0760 (17)

BĖDA JUMS RAŠTO MOKYTIEMS

Šv. Luko 11: 53 e.

Pasaulio Karalius jau čionai. Viena Dieviška išmintis ir galybė veikia su Dievo įstatymais ir Dieviškas programas vadina tą užrašyti į Dieviška įstatymą, į žmonių širdis. Tat viešpataus Dieviškoji meilė vietoj saumylumo. Keturi yra pasaulio pamatai: mokslas, maistas, drapanos ir apdrauda; taipgi gyduolės nuo ligų, pašalpa bedarbėje ir nelaimėje, ką dabar pasauliui reiškia tų dalykų, ir del senatvės pašalpinė. Keturi pamatai tokie užrašyti šventame rašte. Dievas nesirupina žmonijos senatve, Dievas prašalins pasenimą savo karalystėje; bus vieno amžiaus visi; nebus sirgimų, bus prašalinta pažeidimai, nereikės ligoninių. Isa. 11:9.e.

Trumpas Dievo planas naujo pasaulio atitaisymo į rojaus panašumą ir žmonija bus atitaisyta. Ligas ir mirtį už nuodėmę musų pirmųjų tėvų, Adomo ir Jievos, Jezus per savo mirtį prašalino, nuodėmes nuo viso pasaulio ir Jis atvadavo šį pasaulį. Jam Jo Tėvas pavedė visą galybę ant dangaus ir ant ant žemės. Jis sugryžta antrą kartą. Dabar ir Jo programas tokis: Ramybė geros valios tautoms ant žemės. Jo karalystėje nesimokys daugiau kariauti. Mikas. 4:3.e. Viešpats kalba kalba per pranašą. Isa. 29:18.e. Nes į tą laiką kurtieji išgirs žodžius tųj knygų kurių dabar negirdi, reiškia dabar pasaulis nusikreipė, nenori klausyti skelbimo karalystės Dievo ir tuos užpuola kurie skelbia. Jezus jau čia.

W. Shimkus, 1150 E. 76 st., Cleveland, O. (Skelbimas)

DETROIT, MICH., Biblijos Studentai

Kviečia visus protaujančius žmones pasiklausyti jų radio programo, iš Stoties WJBK (1490 kylc.) kas sekmadienio rytą nuo 8:30 val.

Ar mes tikim Biblija ar ne, vienok esam priversti pripažinti ją kaipo svarbią knygą. Paprastai, Lietuviai yra mažai susipažinę su Biblija, tankiausia jie skaito tokias knygas kurios ją šmeižia. Bet tarp Angliška kalbančių tautų Biblija yra įvertinama ir gerbiama.

Daugelis atsižymėjusių mokslinčių tyrinėja Bibliją ir tiki jos mokslu. Joje randasi svarbių pranešimų link musų gentkartės ir verta jų pasiklausyti.

Jeigu norit sužinoti Biblijos mokslus, rašykit pareikalavimą į AUŠRĄ, 12312 Elmdale, Detroit, Mich. Jums prisiųsim dovanai, 90 puslapių knygutę užvardintą Dievas Ir Protas.

Detroitiečiai kurie interesuojatės Biblijos mokslu, prašome atsilankyti į musų susirinkimus, kurie buna kas sekmadienį, nuo 10 val. ryto, YMCA Bldg., 13130 Woodward ave., Highland Park. Nebus jokių pareigų jums uždėta. (Skelbimas:16)

Dirvą galima išsirašyti už vieną dolarį — pusei metų.

MES DUODAM IR IŠKEIČIAM EAGLE STAMPS

THE MAY CO.

PRADINIS IŠPARDAVIMAS

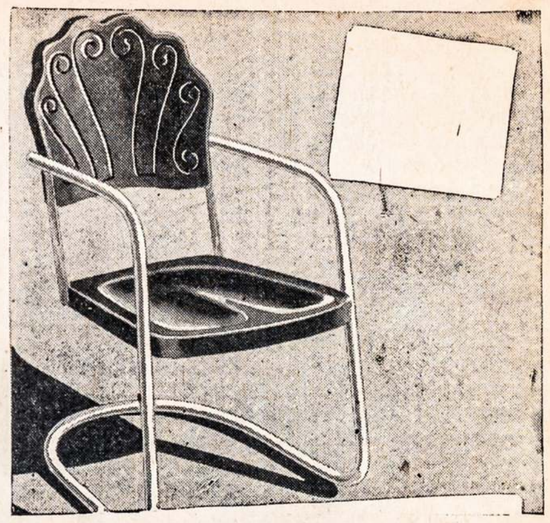

500 NAUJŲ PUIKIAI IŠDIRBTŲ

Išlenkto Plieno Kedžių

2.95

Kiekviena

2 UŽ $5.75

Didelės, gražiai proporcingos kedės .... nepaprastai patogios, taipgi! Lengvai supasi ir pasiduoda visokiam judėjimui. Turi apvalius plieno rėmus kurie atlaiko labai daug. Patėmykit kokio gražaus išdirbimo užpakalinė atrama. Šios kedės galima gauti raudonos, burgundy, mėlynos ir žalios spalvos.

THE MAY CO. . . . SEVENTH FLOOR

tokis: Ramybė geros valios tautoms ant žemės. Jo karalystėje nesimokys daugiau kariauti. Mikas. 4:3.e. Viešpats kalba kalba per pranašą. Isa. 29:18.e. Nes į tą laiką kurtieji išgirs žodžius tųjį knygų kurių dabar negirdi, reiškia dabar pasaulis nusikreipę, nenori klausyti skelbimo karalystės Dievo ir tuos užpuola kurie skelbia. Jezus jau čia.

W. Shimkus, 1150 E. 76 st., Cleveland, O. (Skelbimas)

DETROIT, MICH., Biblijos Studentai

Kviečia visus protaujančius žmones pasiklausyti jų radio programo, iš Stoties WJBK (1490 kylc.) kas sekmadienio rytą nuo 8:30 val.

Ar mes tikim Biblija ar ne, vienok esam priversti pripažinti ją kaipo svarbią knygą. Paprastai, Lietuviai yra mažai susipažinę su Biblija, tankiausia jie skaito tokias knygas kurios ją šmeižia. Bet tarp Angliška kalbančių tautų Biblija yra įvertinama ir gerbiama.

Daugelis atsižymėjusių mokslinčių tyrinėja Biblją ir tiki jos mokslu. Joje randasi svarbių pranešimų link musų gentkartės ir verta jų pasiklausyti.

Jeigu norit sužinoti Biblijos mokslus, rašykit pareikalavimą į AUŠRĄ, 12312 Elmdale, Detroit, Mich. Jums prisiųsim dovanai, 90 puslapių knygutę užvardintą Dievas Ir Protas.

Detroitiečiai kurie interesuojatės Biblijos mokslu, prašome atsilankyti į musų susirinkimus, kurie buna kas sekmadienį, nuo 10 val. ryto, YMCA Bldg., 13130 Woodward ave, Highland Park. Nebus jokių pareigų jums uždėta. (Skelbimas:16)

Dirvą galima išsirašyti už vieną dolarį, — pusei metų.

KEIČIAM EAGLE STAMPS

IAY CO.

SPARDAVIMAS

JIKIAI IŠDIRBTŲ

o Plieno

džių

.95

Kiekviena

Ž $5.75

s kedės .... nepaprastai pa-
asi ir pasiduoda visokiam judė-
rėmus kurie atlaiko labai daug.
lirbimo užpakalinė atrama. Šios
s, burgundy, mėlynos ir žalios

.. SEVENTH FLOOR

VILNIUS IŠ PILIES BOKŠTO

Vilniaus dienraštis, Naujoji Lietuva, patalpino Vyt. Mačernio straipsnį "Vilnius iš Pilies Bokšto". Šio straipsnio ištraukos seka:

Didžiausis susidomėjimo centras visada buvo ir tebėra Gedimino pilies bokštas, iš kurio taip puikiai matytis visas miestas.

Kai pažvelgi iš pilies bokšto žemyn ir pamatai gatvėse knibždantį žmonių skruzdėlyną tuoj susivoki jog šitas miestas dar yra gyvas ir realus. Tačiau kas butų jo realybė jeigu jos nepuoštų tokie kuriniai kaip kalno kaimynė Katedra, jeigu jos nepajvairintų bokštų bokštai. Štai, tarp namų, dengtų raudonom čerpėm, iškyla Šv. Jono bažnyčios varpinės gigantas; jis dairosi toli aplinkui ir neranda už save aukštesnio.

Dešinėj, netoliese, stovi Dominikonų bažnyčia; aplinkui ją spiečiasi tankiai sustatyti namai, tarsi vaikai apie motiną. Ant Tauro kalnų regi Romanovų cerkvę, kuri savo kupolų dėka atrodo tarsi pakybus danguje.

Kai nukreipi žvilgsnį tiesiog į šiaurę, negali nepastebėti juodo Šv. Kazimiero bažnyčios masyvo, kurio mažas, paauksintas kupoliukas žėri saulės spinduliuose. Čia pat dešinėj, aikštėlėj, šešiomis Dorėnų kolonomis paremta stovi senoji miesto rotušė, dabartinis Vilniaus Meno muzejus. Tamsią Šv. Kazimiero bažnyčią atšviečia už jos ant kalniuko stovinti balta Šv. Ovasios cerkvė. Kairiau ant kalniuko stovi Misijonierių bažnyčia, už jos matyti Rasų kapinės. Gi prie blizgančios Vilnios vagos rymo Bernardinų bažnyčia, stelbiama mažesnės, net už ją nuostabesnės Šv. Onos bažnyčios.

Bet ir šiaurės rytų horizonte gali rasti įdomių aspektų, pakysim Tris Kryžius to paties vardo kalne. Jie atrodo nepaprastai balti mėlynam danguje. Kiek labiau kairėj tamsiai mėlyname miško fone iškyla Šv. Petro Povilo bažnyčia, tarsi tobulas pro ją einančios gatvės atbaigimas.

O kiek daug liko dar nesuminėtų smulkių pastatų, kurie slepiasi arba glaudžiasi prie didesniųjų masyvų. Ne kartą skaitėme juos ir negalėjome besuskaityti. Suskaitai 25-30 ir sušunki:

— Iš kur gi šiame mieste atsirado tiek daug bažnyčių? — stebisi vienas karys. Ir tada imi pasakoti ką nors apie 17-tą amžių, apie anų laikų Vilniaus šeimininkus, išsidžius Vilniaus miesto bajorus, vaivadas, galingus hetmonus, kunigaikščius. Tie žmonės garsėjo ne vien tik savo kariniais žygiais, turtais bet ir meniniu skoniu. Apskritai tuometinė Vilniaus visuomenė gerai nusimanė meno dalykuose, išaugindama nemaža rimtų saviškių menininkų, jų vadovavimui kviesdama tuometinius meistrus Italus. Vilnius tada jungė savyje vakarietišką gyvumą su rytietiška fantazija ir impulsyvumu. Žmonės jie buvo neramus, jie vis ką nors veikė, griovė ir perstatinėjo. Ir taip ant senų pamatų buvo lipdomi vis naujo stiliaus pastatai, naujos bažnyčios. Šiądien kai ateina ir į juos įsižiuri tai ir regi kaip senuosius pamatus slėgia visų žinomų stilių grumtynės, pav., Katedroje, visus kitus apvaldęs meisteriško architekto Gucevičiaus sukurtas, iškyla didingas klasiškas stilius.

O kitados tose pačiose šiądieninių bažnyčių vietose stovėjo senovės šventyklos. Jos buvo sukrautos iš rąstų, atvilktų iš girių. Tačiau ant pagrindo vėliau išaugo kiti sluogsniai, mažai bepanašųs pagrindiniam.

Sutorpeduotas Laivas Rytiniame Pakraštyje

Ašies submarinų auka, šis aliejaus laivas, "Gulftrade", parodoma pasirėmęs į seklumą pusketvirtos mylio nuo Bernegat Švyturio, N. J., po torpedavimo perlužęs pusiau. Sudužęs laivas matomas iš kranto. Šešiolika likusių vyrų išgelbėta, 18 kitų nesusekta.

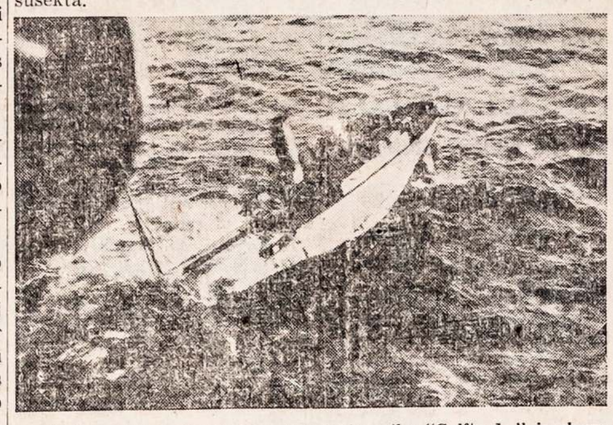

Victim of Axis submarines, this tanker, the "Gulftrade," is shown aground on shoal about 3½ miles off Bernegat Light, N. J., after being torpedoed and breaking in half. The wreck is visible from shore. Sixteen survivors were landed, with 18 unaccounted for.

DAYTON, OHIO

TEISINGA PASTABA KOMUNISTAMS. Rytinės laidos dienraštis Dayton Journal rašo kad Earl Browder'o draugai komunistai deda pastangas išliuosuoti savo vadą iš kalėjimo ir sykiu jieško visuomenėje jam simpatikų.

Earl Browder buvo komunistų partijos Amerikoje sekretorius. Jis yra nubaustas kalėti už klastingą naudojimąsi pasportais savo kelionėms į Sovietų Rusiją. Tas laikraštis rašo, jeigu jau Browderį reikia nuo bausmės atleisti vien delto kad jis yra komunistų partijos narys tai butų lygiai logiška paleisti iš kalėjimų ir visus tuos kurie laužo įstatymus ir jų nebausti jeigu jie yra nariais religinių sektų, fraternalių organizacijų ar kurios nors partijos šalininkus.

Šiądien publika jau serga ir pavargo nuo tokių reikalavimų simpatizuoti įstatymų laužytojams kurie pasitaiko buti komunistais, laikraštis sako. Geriausia bus kad Browder atliks savo lausmę už savo papildytą nusikaltimą, ar iki įstatymų vykdytojai matys reikalą jį paliuosuoti anksčiau.

Tas Dayton Journal redaktoriaus pareiškimas yra labai geras patarimas. D. Rep.

LIETUVOJE PLINTA ŠILTINĖ?

Švedų spauda skelbia informacijas iš Berlino kad Lietuvoje visos bažnyčios esančios uždarytos del dėmėtosios šiltinės epidemijos. Kauno arkivyskupo atsišaukimas į visuomenę parodąs kad bažnyčių uždarymas sukėlęs didelę opoziciją ir kad arkivyskupas turėjęs net nubausti tuos kunigus kurie tą uždraudimą ignoravę.

Ant visų bažnyčių durų esą iškabinta plakatai su užrašais kad patalpos uždarytos laikinai del epidemijos pavojaus. Vestuvės, laidotuves, krikštus ir k. bažnytines apeigas leista atlikti uždarytomis bažnyčių durimis ir dalyvaujant jose tik artimiausiems giminėms ir nedaugiau kaip 40 asmenų. Generalinis komisaras leidęs laikyti mišias ir kitas pamaldas Kauno bažnyčiose, jei atsakomybę už pasėkas prisiima dvasiškiai. Toks leidimas duodama tik pamaldoms kuriose dalyvauja 30 asmenų daugiausia. Apie tokias pamaldas reikalinga pranešti policijai 48 valandas išanksto.

VOKIEČIŲ komisaras išleido patvarkymą del personalo paskyrimo kovai su epidemijomis. Pagal aną potvarkį, tose "generalinėse Lietuvos srities" vietose kurioms gręsia epidemijos, gali buti patraukta į darbą visas medicinos personalas: gydytojai, dantų gydytojai, farmacininkai, chemikai vaistininkai, felčeriai, slaugės, akušerės, dezinfektoriai, masažistai, medicinos studentai ir buvę sanitarijos puskarininkai.

KOVAI su ligomis, be grynai mediciniškų priemonių, pagal Vokiečių komisaro patvarkymą Vokiečiai sričių komisarai gali uždaryti mokyklas, bažnyčias, teatrus, ir uždrausti turgus bei kitokius žmonių susirinkimus. Pavojingomis laikoma šios ligos: raupsai (lepra), dėmėtoji šiltinė, geltonasis drugys, raupės, maras, ir cholera.

Pirmiau to Lietuvoje nebuvo, iš kur tie pavojais atsirado?

AKRON, OHIO

Smulkios Žinios

Musų darbuotojo B. Yarašiaus žmona, Kastė Yarašienė, tapo Amerikos pilietė. Jos vyras jau senai yra šios šalies pilietis, kuris kartu yra ir didelis Lietuvis patriotas, SLA. 198 kuopos darbuotojas, buvęs jos valdyboje, ir kaip organizatorius prirašęs daug narių į Susivienijimą. Jis yra ilgametis Dirvos skaitytojas, nuolat parėmęs aukomis ir Lietuvos reikalus. Jis buvo vienas iš organizatorių A. L. P. Klubo, ir jo pastangomis jo žmona tapo Amerikos pilietė. Sveikinu ir linkiu kad Lietuvybės reikaluose ir toliau dirbtų ir kad nenukryptų nuo tikro kelio kaip kad yra atsitikę su kitais tulais Akroniečiais, kurie nuėjo vėjais.

Kadangi Akrone yra daugiuma Dirvos skaitytojų Juozų, šiuomi sveikinu juos jų vardo dienoje, Kovo 19.

Jaunuolis Stasys Lukas išėjo kariuomenėn. Jo tėvai gyvena Oakland, Md. Jis čia Akrone baigė high mokyklą ir biznio kolegiją, turėjo tarnybą valdžios įstaigoje. Jis buvo susipratęs Lietuvis, su senais ir jaunais kalbėdavo Lietuviškai. Linkiu jam sveikatos ir gerų pasekmių. Kalnas.

PRAMOGA. Am. Liet. Politikos Klubas rengia didelę sueigą, kortavimą , sekmadienį, Kovo 22, toje salėje kur laiko savo mitingus, 1241 Sweitzer ave. Pradžia 1 val. po pietų. Bus užkandžiai, išsigėrimų ir dovanos. Pelnas skiriama Am. Raud. Kryžiui.

Mes Akrono Lietuviai nuoširdžiai remiam Amerikos valdžios pastangas laimėti karą, aukojam savo gyvastį ir darbą, taigi ir į šią pramogą kviečiam visus be skirtumo pažiurų. Muzikos ir šokių šiame parengime nebus. Kviečia Komisija.

RADO NUŽUDYTĄ. Chicagoje, šiaurinėje miesto dalyje, kambaryje kur buvo apsigyvenus, rasta nužudyta Jane Dobinsky, 21 m. amžiaus ištekėjus moteris. Jis paėjo iš Hampton, Iowa, Jos kunas rastas visai nuogas. Suimtas jos vyras, Peter, kuris policijos tardomas.

Turi Palikti Viską

Šis vaizdas parodo kas apsireiškė visoje Kalifornijoje, kur ateiviai Japonai valdžios iškraustomi išvengimui sabotažo ir gelbėjimo priešams. Vaizdas parodo San' Francisco gyventoją iškabinantį "išsipardavimo" skelbimą.

This picture is typical of what is happening throughout California, where alien Japanese are being evacuated by the government to prevent sabotage and aid to the enemy. Photo shows a San Francisco resident hanging out "evacuation sign."—Soundphoto.

RAVENNA, OHIO

ĮKURTUVĖS. Jaunuolis Silvestras Martinkus, kuris prieš metus apsivedė ir ant sklypo žemės farmoje palei Ravenną pasistatė naują namą, įkurtuvėms sukvietė svečių. Atsilankė jo teta Jieva su savo vyru Noreikai iš Medina, Ohio, tetos sunus su žmona K. Skirvydas nuo Loddi, Ohio. Jis ten yra high mokyklos mokytojas; B. Zaniauskienė iš Chicagos; A. Palionis su žmona, J. Jonuška su žmona iš Akrono. Svečiai pasigerėję jo darbštumu, iš jo nuvyko aplankyti kaimynystėje gyvenantį jo tėvą, Praną Martinkų, buvusį Akronietį, kuris jau daug metų farmeriauja, yra našlys, bet geras ir darbštus ukės vedėjas ir šeimininkas. Jo ukė yra 4 mailės nuo Ravenna miestelio. Palei jo ukę yra išstatytos valdžios amunicijos dirbtuvės, kuriose dirba tukstančiai darbininkų ir kurie sudarė gyvumą pačiame miestelyje ir apielinkėse.

Prano Martinkaus duktė Magdė su savo vyru persikėlė gyventi į Ravenna ir juos ten užtiko garnys, palikdamas dovanų dukterį.

Taip pat garnys su dovana nepamiršo ir kitą jo dukterį, Jievą, kuri su savo vyru gyvena prie Roottown, Ohio. Paliko jiems sunų.

Kovo 12 d. čia siautė didelė vėtra, padarė daug nuostolių ukiams ir šiaip įstaigoms šioje apielinkėje. Kalnas.

MOTERYS KARO DARBUOSE

Moterys pradeda užimti vietas karo industrijose. Bet palyginus kiek jų dirbs šių metų pabaigoje su tuo ką dirba dabar arba kiek dirbo pereito Didžiojo Karo metais, tai jų maršavimas į dirbtuves dar gerai nei neprasidėjo.

Dabartiniu laiku moterų karo darbuose tepriskaitoma apie 500,000. Iki šio meto galo sakoma jų skaičius pasieks arti 4,000,000. 1918 metais dirbo 2,250,000 moterų įvairiuose karo reikmenų darbuose.

Iš kur tos moterys ir merginos į tuos darbus atsiras niekas nežino. Remiantis pereito gyventojų surašymo statistikomis, esą apie 7,000,000 moterų kurios galės užimti vyrų vietas darbuose, kai vyrai išeis į kariuomenę.

Bendrai visoje šalyje karo darbams šymet busią reikalinga apie 15 milijonų darbininkų daugiau. Jų eilėse atsiras pora milijonų tokių darbininkų ir darbininkių kuriems paprastai nereikla eiti dirbti.

Karo ir Vargų Ugnis Degina Pasaulį

"Diena rusti, diena ana, Apvers svietą į peleną. Aiškiai sako raštas gana"— Pranašas Malalakia 397 met. prieš Kristų pranašavo apie šitą baisėtiną rustybės dieną, sakydamas:

"Nes štai diena ateiti deginti lyg pečius. Čia visi pasididžiavę ir Dievo nesibijanti bus šiaudais ir ateinanti diena juos uždegs, sako Viešpats Dievas Visagalis, ir nepaliks nei šaknį, nei želmenį". Mal. 4:1.

Platesniam sužinojimui galima kreiptis antrašu: (12)

JOSEPH MASLAVECKAS
1129 E. 113 St. Cleveland, O.

B. J. RADIO SERVICE
EKSPERTAI TAISYME
Visokių Išdirbimų Radio
Visas darbas garantuotas.
RADIO TUBES
Galima gauti reikale
P. A. PRIETAISUS ir KARĄ SU GARSAIS
1363 East 45th St.
Telef. HE. 3028 (17)

KARL'S FOOD MARKET
Šviežias — Kava — Bekonas
Kiaušiniai — Daržovės
Kumpiai - Wieners - Druska
Cukrus, Visokios Mėsos ir Miltai ir Grudų Valgiai
Lietuvių kaimynystėje
DYKAI ATVEŽIMAS
1209 NORWOOD RD.
ENdicott 8262 (14)

DIDELĖ LIETUVIŠKA VAISTINĖ
C. Pakeltis Pharmacy
1001 East 79th Street
(Kampas Crumb Ave.)
Užlaiko visokias namines ir importuotas gyduoles nuo visokių ligų, kaip tai nuo aštraus užsisenėjusio Reumatizmo, nuo įvairių žaizdų, dedervinių, vidurių nevirškinimo, užkietėjimo, kosulio, kataro, lytiškų nusilpnėjimų, visokių lytiškų ligų, nerviškumo, nemigės ir kitokių.
C. Pakeltis Vaistinė
1001 E. 79 St. Cleveland, O.
Telefonas ENd. 8533
Vaistinė atdara 7 dienas savaitėje.

Pirkit Defense Bonds

ACCORDIONS
$18 ir au
ir daugiau
Akordionų dirbtuvė ir taisymas, balsų sutvarkymas; mainom į naujus ir didesnius. (14

N. SHKORKA
ACCORDION MFG. CO.
4640 Broadway Cleveland

HARVEY MOVING & TRUCKING CO.
Ekspertai Pianų Pervežime
Rengiantis kraustytis į kitą vietą šaukit mus
8404 Madison Ave., N.W.
Ofiso telefonas: WO 2479
Namų: Lakewood 6179
Res.: 1585 ELMWOOD AVE. LAKEWOOD (15)

FRANK GERCHAR
MĖAT MARKET
1132 East 71 St.
Quality Meat
Fresh Poultry
Mes specializuojame Namie darytom Rukytom Mėsom
Tel. HE. 9454 (17)

AVALŲ TAISYMAS
JUSŲ PAČIŲ KAINA
kiek norėsit mokėti už darbą.
Pilnas patarnavimas. (26)
Daniel De-Maud
4711 Payne Avenue

JOHN KUBACKI
Skelbia atidarymą savo
Portrait Studio
antrašu: 1218 EAST 79th STREET
Phone EN. 2751 Priešais LIBRARY.
... Mr. Kubacki seniau dirbo su Higbee-Chesshire ir Frank Moore Studios. (16)

PRANEŠIMAS
Naujas ir didelis pasirinkimas
Naujų Vestuvių Suknių
Suknios .. nuo $13.75 ir daugiau
Velionai .. nuo 7:95 ir daugiau
Patartina pasirinkti suknias anksti.
Taipgi pilniausias pasirinkimas
PIRMOS KOMUNIJOS SUKNELIŲ ir VELIONŲ
labai gražių ir išimtinų medegų
nuo $3.00 ir daugiau
GRDINA SHOPPE
HE. 6800 6111 St. Clair Ave.

PERKA ir PARDUODA
Jusų dreses, indus, namų padargus, paveikslus, skalbiamas mašinas, radios ir viską ką norėtumet parduoti. Taip pat parduodam visokius tokius dalykus. (14)
BEDELL TRADING POST
7906 Hough Avenue

Cleveland Furnace & Sheet Metal
Industrial Sheet Metal Work
CINUOJAM. DENGIAM STOGUS
Turim visokias dalis pečiams. Darbas geras. 8 mėnesiai išsimokėjimui, arba ilgiau.
1396 East 65th Street
ENdicott 0335 (11)

DYKAI
PAGALBA NUO REUMATIZMO
Jei kenčiate kuno skausmus; jei sąnariai jaus lųs; jei užeina skausmai, oro permainose, patariam jums bandyt ROSSE Tabs be mokesties ir obligacijų. Naudojamos tukstančių per virš dvidešimts metų, gavimui greito laikino paliuosavimo skaussmų Reumatizmo, Arthritis, ir Neuritis.
DYKAI šio Laikraščio Skaitytojams
Jeigu niekad nenaudojot ROSSE Tabs, prašom jus BANDYT juos—išbandykit musų kaštu. Pasiųsime jums pilno dydžio pakelį—sunaudokit 24 tabletes DYKAI. Jei neduos greito paliuosavimo nuo skausmo ir jus busit nepatenkinti pasekmėmis ir to pakelio žema kaina, grąžinkit nesunaudotą dalį, ir jums nieko nekaštuos. Nesiųskit pinigų, tik savo vardą ir adresą į:
ROSSE Products Co. Dept. X-3
2708 W. Farwell Ave., Chicago, Ill.

SULAIKYK KOSULĮ
su SEDAKOFF
Greitai paliuosuoja nuo gerklės uždegimų, paliuosuoja atsikosėjimą, stimuliuoja ir paliuosuoja plaučių užgulimą. Geras nuo kosulių naktį, šalčių ir užkimimo. Garantuotas duoti pagalbą, arba pinigai grąžinami. Mes pristatom į namus.
ECLAIR CUT RATE DRUGS
7600 St. Clair Avenue
ENdicott 9202 (11)

STEVE'S SERVICE STATION
6510 Wade Park Ave.
Visokis Automobilistams Patarnavimas
Visoki geriausios rušies padarai.
MOTORŲ IR BATTERY TAISYMAS IR PARDAVIMAS.
Taisom sulankstytas mašinas, suliedinam ir tt. (12)

FARMERS POULTRY MARKET
Poultry for all occasions:
CHICKENS, DUCKS, GEESE, TURKEYS, and EGGS
Paranki vieta. Užkviečiame Lietuvius. (39)
Cor. Superior and E. 43 St. ENd. 5025

VISOKIA APDRAUDA
Mes esam pasirengę suteikti visiems pilnas musų patirtas Informacijas ir praktiškus patarimus reikale visokios Apdraudos (Insurance) visai dykai. Todel pirmiau šaukite mus negu ugniagesius (fire-monus).
P. P. MULIOLIS
Vienatinė Vietinė Pastovi Lietuviška Real Estate ir Apdraudos Agentura
6606 Superior Ave. Cleveland HEnderson 6729

VELYKOMS MAISTO DALYKAI
Ruošiantis Velykų šventėms, su svečiais draugais ir giminėmis — prisiminkit apie mano didelę mėsos ir groserių parduotuvę — aš parduodu pirmos rušies prekes, mano mėsos yra geriausios, šviežios ar rukytos. (15)
A. NUNN
8710 Superior Avenue Cleveland

P. J. KERSIS
809 Society for Savings Bldg.
Ofiso telefonas: MAin 1773
Norėdami pigiai pirkti namus mieste ar priemiesčiuose, kreipkitės į mane, gausit už pigią kainą. Taipgi gausit patarnavimą įvairiuose apdraudos-insurance reikaluose.
Sutaisau paskolas pirmo mortgečio. Patarnavimas ir išpildymas garantuojama. Kreipkitės į mane telefonu arba asmeniškai.

Mayoras Užkviečia Lietuvius į Viešą Sueigą

City of Cleveland

FRANK J. LAUSCHE
MAYOR

March 13, 1942.

I am asking you and your organization to join with other patriotic American groups in a mammoth mass meeting to be held in the Public Auditorium during the evening of March 31. The meeting will be addressed by James M. Landis, Executive Director of the Office of Civilian Defense, who, because of Cleveland's importance to the entire Defense picture is honoring this city by his presence here.

In addition to Mr. Landis, two nationally famous musical organizations have donated their services for this affair, namely, The Cleveland Symphony Orchestra and the Orpheus Male Choir.

It is my hope and the hope of the committee preparing this meeting that we may have uniformed groups representing all organizations, attend this demonstration. As far as possible, each separate group will be seated in a body.

May I count on the cooperation of your society in making this the largest, most successful and the most colorful affair that Cleveland has ever seen. At this time when war is carried on behind the actual front lines, it is essential that the civilian population be completely and thoroughly organized for the many responsibilities which we must all assume.

Mr. Landis' talk will outline our responsibilities and will serve as a valuable stimulus to our efforts at this time.

Enclosed you will find a self-addressed post card which I should very much appreciate your filling out and mailing back to me immediately.

With best personal regards,

Very truly yours,
Frank J. Lausche
Mayor.

FJL:H

Antradienio vakare, Kovo 31, miesto didžiojoje Auditorijoje rengiama viso Clevelando gyventojų sueigos masinis mitingas, ir įnėjimas visiems nemokamai — tik eikit visi kas tik galit, pasiklausyti, pamatyti, pasigerėti. Tą vakarą rengia Cuyahoga County Council for Civilian Defence, kurio pirmininku yra Mayor Lausche.

Tai bus labai įvairus ir pamokinantis vakaras. Pirmą sykį čia kalbės James M. Landis, Civilinės Apsaugos Nacionalis Direktorius, iš Washington, D. C.

To vakaro programą išpildys pragarsėjus visoje šalyje Cleveland Symphony Orchestra ir Orpheus Vyrų Choras. Kalbės Mayoras Lausche, Daniel T. Moore, O. C. D. srities direktorius, ir William A. Stinchcomb, Cuyahoga Apskrities Apsigynimo Tarybos ekzekutyvis direktorius.

Direktorius Landis apsakys Clevelando gyventojams apie svarbą rupintis civiline apsauga šio karo metu.

Mayoras Lausche užkvietė į šią sueigą visas vietos Amerikoniškas ir ateivių organizacijas, kurios turi savo vėliavas ir uniformas ateiti, dalyvauti.

Lietuviai prašomi ir raginami ateiti į auditoriją nevėluojant, kad rastų atsisėsti vietos. Ten nebus renkama nei aukos nei prašoma kitų kokių pinigų. Tai bus išaiškinimas gyventojams ir veikėjams ką mes turime daryti šio karo bėgiu ir kas mums labiausia apeina.

Ateityje manoma surengti visa eilė tokių viešų sueigų paskirose miesto dalyse.

Šio rengimo komitete dalyvauja miesto organizacijų ir kitautaučių grupių atstovai, tarp jų ir Lietuviai.

Eikit į tą susirinkimą su savo draugais, kaimynais, šeimų nariais.

Raišųjų Vaikų Naudai Vajus

Cuyahoga apskrities Raišųjų Vaikų globos draugija pradėjo Easter Seal (Velykinių ženklelių) vajų, sukėlimui tų nelaimingų vaikų globai $25,000 sumos.

•OTIS STEEL CO. perėjo į Pittsburgho Jones & Laughlin Steel Corp. rankas. Clevelando kompanija verta 39 milijonų dolarių. Ta Pittsburgho korporacija yra 259 milijonų plieno organizacija.

MIRIMAI

VINCAS STRAVINSKAS

Vincas Stravinskas, 61 metų amžiaus, nuo 5495 Clement dr., Maple Heights, mirė Kovo 13. Palaidotas Kovo 16, Kalvarijos kapinėse; pamaldos atsibuvo Šv. Jurgio bažnyčioje.

Liko žmona, Kazimiera, ir trys sunai, Jonas, Viktoras ir Kazys.

Laidojime pasitarnavo laidotuvių direktorė Della Jakubs.

•FEDERALĖS valdžios įstaigose Clevelando srityje dirba jau 12,000 tarnautojų, vyrų ir moterų. Tuo budu federalė valdžia yra didžiausia kaipo paskira darbininkų samdytoja.

Republic Steel Corp. skaitosi didžiausia paskira industrinė kompanija, kuriai dirba apie 8,000 darbininkų.

Gimimų Padaugėjo

Cuyahoga apskrityje 1941 metais gigimų buvo 23,687, arba 3,948 daugiau negu 1940 metais. Mat, nuo 1940 metų, kai pradėjo imti vyrus kariuomenėn, atsibuvo dikčiai daugiau vedybų ir to pasekmė — padaugėjimas gimimų.

Bet pernai buvo daugiau ir mirimų — 13,255, o 1940 metais buvo 12,893, kaip skelbia apskrities Sveikatos skyrius.

•MAYORAS Lausche pasiulė Ohio gubernatoriui Bricker investuoti 20 milijonų dolarių valstijos taksų pinigų į šalies Defense Bonds, jeigu jis atsisako tuos pinigus duoti miestų reikalams ir civilinės apsaugos reikalams. Jeigu bondsai tinka pirkti šiaip piliečiams tai ir valstijai tinka, sako Lausche. Gubernatorius tuomi parodytų gerą pavyzdį kitiems. Bet gubernatorius atsisako ką nors su tais pinigais daryti.

•THOMPSON Products Inc. sutiko mokėti savo 6,000 darbininkų po 7c į valandą daugiau.

REIKALINGA SENYVA MOTERIS
lengvam namų darbui Lietuvių ukėje, netoli Clevelando. Išlygas sutarsim asmeniškai. Kreiptis: A. Cypas, Chardon, Ohio. (Arba Clevelande: 1339 East 124 street.) (11)

Lietuvis Draftuotas Tarp Pirmutinių

Kovo 17 d. buvo traukimas numerių naujai užregistruotų vyrų S. V. kariuomenei. Traukimą atliko Washingtone Karo sekretorius.

Tarp pačių pirmutinių numerių ištraukta ir vieno Clevelando Lietuvio numeris — tai Petras P. Jekutis, nuo 6212 Linwood ave. Jis yra iš jaunųjų vyrų, vos suėjusių 20 metų.

Tarp pirmutinių 51 ištrauktų numerių Cuyahoga apskrityje trys vyrai pasitaikė tokie kurie jau buvo kariavę pereitą kartą pasauliniame kare, bet dar jiems nebuvo suėję 44 metai amžiaus.

Šį kartą užsiregistravusių vyrų visoje šalyje susidarė apie 9 milijonų skaičius. Cuyahoga apskrityje — 87,183.

38,000 Bedarbių

Nors Kovo mėnesį visos industrijos pradėjo smarkiai dirbti ir pasiekė aukščiausią darbininkų skaičių savo istorijoje, pasirodo betgi kad dar Clevelando ribose esama 38,000 sveikų ir galinčių dirbti žmonių kurie neturi darbo.

Dedikuota Dirbtuvė

Nauja 14 milijonų dolarių vertės Thompson Aircraft Products Co. dirbtuvė, Euclid distrikte, Kovo 18 d. tapo oficialiai dedikuota. Joje pradėta dirbti pereitą rudenį, o šiomis dienomis produkcija joje pradėjo pasiekti patį aukščiausį laipsnį.

Mokės Iki $1,000 Atlyginimo už Pagerinimus

General Motors Corp., kuri Clevelande užlaiko virš 5,000 darbininkų, skelbia kad mokės savo darbininkams atlyginimų iki $1,000 už jų išrastus arba pritaikytus pagreitinimus karo produkcijos.

LANKĖSI URBONAS

Dainininkas Jonas S. Urbonas atsilankė Clevelande atsisveikinti su draugais ir giminėmis, nes tuoj išeina kariuomenėn. Po trumpo paviešėjimo, apsilankęs Dirvos redakcijoje ir kitur, išvažiavo atgal į Chicagą.

Youth's Forum

PHONE: ENdicott 4486 6820 SUPERIOR AVE. - CLEVELAND, OHIO

PRESIDENT ANT. SMETONA'S SPEECH
In Worcester, Mass., March 1

(Continued from last issue)

Many believe that the United States is destined to be the center of the universe, drawing around it all the continents. This belief is engendered by the geopolitical situation of the United States. It is a huge country, lying between two expanses of ocean, having a grand neighbor in the North, Canada, rich with possibilities, and to the South a number of large and small republics, also rich in resources — a country nearing in population the second hundred million, with its gigantic industry and commerce it is gradually taking first place in the progress of civilization. The rapid tempo of American life, the optimism of Americans, their bold determination in undertaking great tasks entitle them to the leadership of the human race. The eyes of the enslaved nations are turned with confidence towards this land of great presidents, Washington, Lincoln, Wilson and Franklin Roosevelt, this land where the principles of freedom are not only proclaimed, but are practiced in everyday life.

America is a haven for the intellectuals, scholars, artists, scientists, and all who are persecuted in their own countries, seek refuge here, even gold is placed within these shores for safekeeping.

In his last speech President Roosevelt gave an outline of the war and indicated where the American armed forces are, warning, that fighting is going on everywhere, wherever the strength of the enemy appears. America is alert and untiring with her allies. Of particular import are these words of the President:

"The Atlantic Charter applies not only to the parts of the world that border the Atlantic, but to the whole world: disarmament of aggressors, self-determination of nations and peoples and the four freedoms — freedom of speech, freedom of religion, freedom from want, and freedom from fear."

Why did President Roosevelt find it necessary to again repeat the principles of freedom which he has so frequently advocated in the past? Because even today the leaders of certain leaning, disguising themselves as defenders of democracy, try to weaken the confidence in the Atlantic Charter, or perhaps, because these leaders are trying to regain the nations which they have enslaved and now lost to another aggressor. Who they are, disguising themselves as friends of democracy, we know from the press and radio reports.

The last war was won by the Allies and the result was President Wilson's fourteen points of freedom with the right of self-determination for nations. If the same will prevail in this war, President Roosevelt's four freedom points and the Roosevelt-Churchill Atlantic Charter will win.

The Lithuanian nation, which has lived a glorious past and had under her sovereign rule the territories of White Russia and the Ukraine, the while allowing them to enjoy a great freedom, today is content to govern herself within her ethnographic borders. She does not even crave foreign territories. Therefore, neither will she consent to becoming a province of Russia or Germany, no matter how heavily she may be pressed. Lithuania desires, Lithuania can, and must be free independent state just as are her neighbors Poland, Latvia and Estonia.

RESOLUTION
To the United States of America
State Department
Washington, D. C.

WHEREAS reports have recently appeared in the press to the effect that the Honorable John G. Winant, United States Ambassador to Great Britain, has been in conference with Soviet Ambassadore Ivan Maisky concerning post-war Europe, and

WHEREAS said press reports state that: "It is known that Moscow considers British agreement on the return of the Baltic States — Estonia, Latvia, and Lithuania — to the U.S.S.R. as an essential test of Britain's good faith", and that United States Ambassador Winant returning to Washington, D. C., to discuss said question among others with the United States Government, and

WHEREAS the President of the United States and Prime Minister of Great Britain signed and proclaimed a joint declaration known as the Atlantic Charter, in which was stated the principles and aims of the Allied Nations in the present struggle against the Axis Powers, and whereas the second and third paragraphs of the Atlantic Charter are as follows:

"2. They desire to see no territorial changes that do not accord with the freely expressed wishes of those concerned.

"3. They respect the right of all peoples to choose the form of government under which they will live, and they wish to see the sovereign rights and self-government restored to those who have been forcibly deprived of them."

WHEREAS the Atlantic Charter was incorporated in the Joint Declaration of 26 nations, which declared and agreed "to defend life, liberty, independence and religious freedom, and to preserve human rights and justice in their own lands as well as in other lands."

The undersigned respectfully represent the claims and assertions of Soviet Russia against the Republic of Lithuania are unlawful and unjust and contrary to the principles and aims of the Atlantic Charter and of the Joint Declaration of the 26 nations (one of which is Russia).

Now, therefore, the undersigned hereby reaffirm the faith and confidence of the undersigned in the sacredness of the principles and the aims of the Atlantic Charter and the determination of the leadership of the United Nations, that the principles of self-determination and of the sovereign rights of all nations shall not be violated.

The undersigned respectfully pray that the United States Government stand firmly upon its policy and position, theretofore made and declared, that the Republic of Lithuania is one of the aggrieved nations whose independence and sovereignty must be restored, and that the United States Government continue to refuse to recognize the claims of any other government constituting a threat against the sovereignty or independence of the Republic of Lithuania.

THE ASSOCIATION TO LIBERATE LITHUANIA
By its executive officers:
Anthony A. Olis, president
Dr. Stephen Biezis, secretary.

PARDAVIMUI DU AUTOMOBILIAI
Turim du automobiliu, vieną reikai parduoti katrą norėsit:— Chrysler, 1941, 6 pasažierių. Plymouth coupe 1941. Gerai užlaikyti. Kurie Lietuviai norit, ateikit pažiurėti nuo 6 iki 8 vakare. Kreipkitės tuoj (14)
5815 LUTHER AVE.

PARSIDUODA Cigarų, Saldainių ir delikatesų kampinė krautuvė, neša iki $500 savaitinių ineigų, nėra kompeticijos. Kreiptis tarp 2 ir 3 po pietų. 9501 Madison ave. (14)

GEROS ANGLIES
Šaukit
GArfield 2021
Komer Wood & Coal Co.
1409 E. 92nd Street

AN ANTIDOTE FOR "BLUES"

Does the war and news of the war fill you with the jitters? Does your income tax make you walk around with a grim face? Or are you just plain tired of the everlasting winter and longing for just a breath of spring?

If you're touched with any of the above mentioned maladies, here's a sure-fire cure. Come down to the "BLACKOUT MINSTREL SHOW" which will be held at St. George's Church Auditorium on April 12th. It's being given thru the combined efforts of the St. George's Church Choir and the Choral Club. These lively young people are to do their utmost to give you a fine evening's entertainment. The entire program will consist of about twenty popular songs and the very latest jokes.

The performers include such lively pranksters as: M. Prankas; Mrs. G. Prankas; Mary Sharkus; Wm. Machuta; B. Circle; J. Vaitekauskas; G. Richman and J. Aponavich, all end men and mammsys". Joe Brazaitis will act as "Mistah Intelocotah".

All the children can enjoy their share of the fun by attending the afternoon performance where they will be royally entertained at the afternoon matinee.

So, April 12th is a red-letter date on your calendar, a day when you can laugh to your heart's content.

Gen. Pat Hurley, secretary of war in the Hoover administration, who was reported wounded at Port Darwin while en route to his new post as U. S. minister to New Zealand. Flying from Java, his army bomber was attacked by a swarm of Jap bombers. Later his quarters at Port Darwin were shelled and Hurley was slightly injured. Photo is copy of recent photo sent to Mrs. Hurley.

EVA'S
DRY CLEANING
Senas Drapanas padaroma kaip naujas, išvalom ir sutaisom.
6702 Superior Ave.
Telefonas: ENdicott 0878

JOHN G. POLTER
Lietuvis
Namų Maliavotojas, Popieriuotojas Dekoratorius
Duokit savo namų aptaisymo darbą prityrusiam ir atsakomingam: Maliavojima iš lauko ir iš vidaus, medžio darbą, stogo ar rynų. Mane pasamdžius jums nereiks rupintis ir ieškot kitų amatininkų jusų namo visiškam aptaisymui ir pagražinimui.
Turiu pilną apdraudą tos rušies darbų kontraktoriaus.
495 East 123rd St.
Telefonas POtomac 6899

LIETUVIŠKA IŠDIRBYSTĖ
Langams Užtraukalų (Blinds)
WINDOW SHADES
Dabar laikas jau pradėti rupintis papuošti savo langus su
NAUJAIS VENETIAN BLINDS
Mes patarnausim Lietuviams pigiau negu kiti. Kreipkitės tuojau.
SUN VENETIAN BLINDS
Tel. IV. 3956 J. Pečiulis, sav. 165 E. 208 St.

DELLA C. JAKUBS
(JAKUBAUSKIENĖ—Laisnuota Laidotuvių Direktorė)
REIKALE VEŽIMAI LIGONIAMS PERVEŽTI.
Kambariai pašarvojimui leidžiama naudotis nemokamai.
LITHUANIAN FUNERAL HOME
6621 Edna Avenue ENd. 1763

Naujos Gražios Pavasarinės
Skrybėlės $3.95
Pasipuošk Velykoms
Jų didžiausią pasirinkimą rosit dabar! Vėliausių pavyzdžių, ir spalvų, ir bryliais kurie pritiks jusų veidui!
Naujos Kinksley Fashion Skrybėlės ... 5.00
Gerai žinomos Merrimac Skrybėlės ... 2.45
Vaikų Naujos Pavasarinės Skrybėlės ... 1.79
VYRAMS ir VAIKINAMS Geros KELNĖS 3.95
Didelis pasirinkimas visokių spalvų ir medegų
Vaikinams ir Suaugusiems Vyrams Modelių
Naujų pavyzdžių ir marginių, vėliausių spalvų ir išdirbimų, pavasariniai kaklaraiščiai 2 už $1.25. 65c
Dviejų spalvų efekto. Su ziperiu priešakyje susegimui, raglan rankovėm sveteriai 2.95
Sanforizuotai sutrauktos broadcloth medegos. Gražių spalvų ir balti marškiniai. 1.65
Rayon mercerized ir vatinės kojinės. Visokių spalvų ir marginių, kurios jums patiks. 93c
DYKAI GREEN STAMPS su kožnu pirkiniu. Čia galit iškeisti savo Stamp Books. DYKAI
THE KRAMER & REICH CO.
7010 Superior Ave Atdara Vakarais

JAUČIATĖS BLOGAI?
TIKRAI PALENGVINSITE SAU ŠIUO MODERNIŠKU, ŠVELNIU BUDU
• Kuomet kankinatės vidurių užkietėjimu — žarnos neveiklios — skauda galvą, nėra energijos, palengvinkite sau šiuo modernišku budu—kramtykite FEEN-A-MINT. Ši skanį vidurius liuosuojanti kramtoma guma pagelbės švelniai, bet tikrai, išvalyti vidurius. Milijonai žmonių naudojasi FEEN-A-MINT. Pakramtykit FEEN-A-MINT einant gulti—sekantį rytą tikrai jausite palengvinimą ir vėl jausitės puikiai. Vsai šeimai pakelis kainuoja tik 10c

DIRVA (THE FIELD)
LITHUANIAN WEEKLY
Published every Friday in Cleveland by the Ohio Lithuanian Publishing Co.
6820 Superior Ave. Cleveland, Ohio
MANAGING EDITOR—K. S. KARPIUS
Entered as Second-Class matter December 6th, 1915, at the Cleveland Postoffice under the Act of March 3, 1879.
No. 13

DARBAI
IR DARBININKŲ ŽINIOS

Tariasi Suspenduoti Šventadienio Dvigubą Mokesti

Washington. — CIO. ir Darbo Federacijos viršininkai nusileisdami prezidento spaudimui, pareiškė sutinką atidėti reikalavimą mokėti darbininkams ekstra už darbą, kaip dabar mokama. CIO. viršininkai rekomendavo savo nariams ir bendroms unijoms kad darbininkai nereikalautų mokėti ekstra už šeštadienio, sekmadienio ir šventadienių darbą, jeigu tas darbas atliekama 40 valandų darbo savaitės laikotarpyje. Dabar yra, ar darbininkas šiokiomis dienomis išdirbo 40 valandų ar ne, jei pasitaiko dirbti šventą dieną, jam turi buti mokama dvigubai.

Karo produkcijos direktorius Nelson kreipėsi Kongresan patardamas duoti 30 dienų laiko, kurio bėgiu turi buti padaryta laisvanoriai susitarimai suspenduoti dvigubą mokesti darbininkams už šventadienių darbą, pirm negu bus imtasi įvesti tam įstatymas.

Truks darbininkų. Prezidentas Roosevelt pareiškė susirupinimą kad apie ateinantį rudenį gali apsireikšti trukumas darbininkų karo reikmenų industrijose. Prezidentas nepareiškė, kaip spaudoje daroma spėjimų, kad apie 13 milijonų vyrų tarp 45 ir 65 metų, kurie bus užregistruoti Balandžio 27 d., galės buti naudojami sulyg reikalo į darbus.

Durhame, Anglijoj, buvo sustreikavę 2,000 angliakasių, kurie sutramdė anglies kasimą. Valdžia ir unijos vadai darbavosi streiko sutaikymui. Streikas kilo ne dėl algų ar darbo valandų, bet dėl anglies svorio sužymėjimo, kas daliai angliakasių nepatinka.

Detroit, Mich. — General Motors Cor., kuri dirba karo reikmenis, atnaujindama su unija sutartį pareiškė kad nuo dabar reikalinga bus daugiau dirbti, maziau šnekėti. General Motors gamina apie 10 nuoš. visų šalies ginklavimo reikmenų.

Darbininkams duota $1 į dieną daugiau mokesties.

Bostone valdžia sulaikė 100 žuvininkų laivų, kurie priklausė priešų svetimšalams savininkams, daugiausia Italams. Del to negalės iš žuvavimo gyventi bent 500 darbininkų.

Statyba nereikalingų pastatų ir namų šioje šalyje žymai sumažės šių metų bėgyje.

Šymet numatyta statyba sieks $5,300,000,000, arba 21 nuoš. mažiau negu buvo pernai.