DIRVA (THE FIELD)
LITHUANIAN WEEKLY
Published every Friday in Cleveland bu the
Ohio Lithuanian Publishing Co.
6820 Superior Ave. Cleveland, Ohio
Subscription per Year
In the United States
In Canada
Entered as Second-Class matter December 6th, 1915, at the Cleveland Postoffice under the Act of March 3, 1879.

"Tiesa"
419 Lorimer street
Brooklyn N Y

DIRVA

DIRVA (THE FIELD)
SAVAITINIS LAIKRAŠTIS
Išleidžia Penktadieniais Clevelande
Ohio Lietuvių Spaudos Bendrovė
Metinė Prenumerata
Suvienytose Valstijose ---------- $2.00
Kanadoje ---------- $2.50
DIRVA
6820 Superior Ave. Cleveland, Ohio

The only National Lithuanian Newspaper published in Ohio, reaching a very large majority of the 80,000 Lithuanians in the State and 20,000 in Cleveland

No. 22 KAINA 5c. CLEVELAND, OHIO GEGUŽĖS-MAY 29, 1942 47 (27-ti metai :: 27th Year)

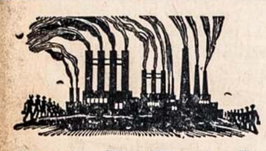

DARBAI
IR DARBININKŲ ŽINIOS

Statys Dar Tukstančius Darbininkams Gyventi Namų

Prez. Roosevelt pasiulė Kongresui sumanymą skirti dar 600 milijonų dolarių statymui miestuose gyvenamų namų, apgyvendinimui 1,600,000 darbininkų suvažiuojančių į karo industrijų centrus.

Pirmiau jau Kongresas yra paskyręs $1,020,000,000 statymui namų karo darbininkams gyventi.

Darbininkai į karo darbus paimami iš tų miestų gyventojų, tačiau, Prezidentas sako, dar 1,600,000 darbininkų turės atsikelti į miestus iš mažų sričių.

Lansing, Mich. — Ištikus sprogimui Fisher Body dirbtuvėje, trys darbininkai užmušta, keli kiti sužeista. Joje dirba karo užsakymus.

Ragina dirbti. WPB valas Donald M. Nelson ragina darbininkus dirbti ir šventadienį, Gegužės 30, kuri yra Memorial Diena. "Geriausias budas paminėti tai dienai yra tai išdirbimas jos pilnai, karo reikmenų dirbtuvėse", sako Nelson.

Persiskyrė. Washington. — United Mine Workers unijos vadai praneša kad įvyko persiskyrimas dviejų tos unijos vadų.

Skilimas įvyksta tarp John L. Lewis, angliakasių unijos prezidento, ir Philip Murray, kuris iki šiol buvo angliakasių unijos vice prezidentas ir yra CIO. prezidentas. Eina apskaičiavimai tų dviejų unijų finansų, galutinai atskyrimui CIO. nuo angliakasių.

Kongrese siuloma įvesti griežtesnis darbo santikius tvarkantis įstatymas, tvarkymui mokesčių ir darbo valandų karo metu. Unijų vadus nori sužiurėti kad nevarytų jokio raketo su darbininkais.

Japonija siunčia kolonistus, specialistus ir šiaip darbininkus į užkariautas Pacifike salas, pradėjimui ten išnaudoti naturalius turtus. Iš tų užkariautų salų buvę išvyti Japonai gyventojai, prieš karą, dabar gryžta atgal.

Britanijoje 22 milijonų vyrų dabar tarnauja kariuomenėje, civiliniam apsigynime ir karo reikmenų dirbtuvėse. Tai yra vyriškiai nuo 14 iki 65 metų amžiaus. Visi turi dirbti kas tik ką japiegia.

VOKIEČIAI r e i kalauja iš Prancuzijos Vichy vyriausybės pavesti 800,000 tonų Prancuzų prekinų laivų. Šitą skelbia iš Maskvos.

Abi Pusės Giriasi Pasisekimais Rytų Fronte

VOKIEČIAI GALUTINAI PAĖMĖ KERČ SU DIDELIU GROBIU

Maskva, Geg. 28. — Sovietų karo vadovybė skelbia kad raudonieji koriaujantieji Kharkovo-Barvenkovo fronte pažingėjo pirmyn nužudydami 4,500 nazių ir paimdami daug karo reikmenų. Izyumo srityje sako nužudę 1,400 nazių kareivių. Vokiečiai tapę priversti trauktis nuo vienos upės kurią norėję pereiti, bet buvo raudonųjų sulaikyti.

Šių pastarų dienų susirėmimuose su Rusais, Vokiečiai priversti naudoti 30 nuoš. tankų ir šarvuotų automobilių kuriuos turi sugabenę į Rusų frontą, sako Rusų žinios.

Mažesnės svarbos susikirtimai atsibuna ir kitose Rusų fronto dalyse, pačiame Murmanske Vokiečių lėktuvai daro užpuolimus Rusų laivų.

Suomiai praneša kad jų fronte susirėmimuose su Rusais pastaro mėnesio bėgiu išmušta virš 15,000 Rusų ir laimėta eilė pergalių.

Iš Berlino praneša kad Vokiečių kariuomenės pasekmingai naikina sovietų armijas apsuptas pietuose nuo Kharkovo. Rusai atsidurę desperatiškoje padėtyje atlieka įvairiausius žygdarbius. Sovietų armijos vyriausias vadas, Gen. Podlas ir štabo nariai, nusišovė kai matė jau patenka nazių nelaisvėn, Vokiečiai praneša.

Maskva oficialiai praneše kad Rusų armija apleido Kerč pusiausalį, kurį Vokiečiai užėmė.

Vokiečiai sako paėmę nelaisvėn 169,000 Rusų, pagavo 284 tankų ir 1,397 kanuolių. Rusai buvo atsimę iš Vokiečių Kerčą pereitą Gruodžio 31, bet negalėjo išlaikyti.

SUBMARINAI paskandino Amerikos pakraščiuose jau 221 įvairaus didumo laivus. Tik per pastaras 25 dienas paskandino 65 laivus. Su laivais žuvo po keliolika ir keliasdešimtis žmonių.

KINAI SMARKIAI SUMUŠĖ JAPONUS

Kinai praneša kad apie 100,000 Japonų armija kuri puolė Kinus Čekiango provincijoje, šiomis dienomis panešė 15,300 nuostolių, iš jų mažiausia 10,000 užmušta, bet vis dar nepavyko paimti Kinhwa, kurį Japonai apsupę.

Kinų kareiviai apsupo Japonų užimtą Lunglin, miestelį prie Burmos kelio.

Japonų lėktuvai kėsinosi užpulti Naujos Guinejos salą, bet buvo nuvyti, keli jų lėktuvai numušti arba sugadinti.

Australijos vandenuose aliantų submarinai paskandino tris didokus Japonų karo laivus.

Britai skelbia kad Japonai nuo pradžios šio savo karo jau neteko apie 4,500 savo lėktuvų numuštais ir sugadintais. Kiek buvo žinoma, prieš pradėjimą karo Japonai turėjo 5,000 pirmaeilių lėktuvų ir apie 10,000 mažesniųjų. Naujų lėktuvų pasigamina po apie 800 per mėnesį.

LYBIJOJE PRASIDĖJO BRITŲ UŽPUOLIMAI

Ąšies kariuomenė pradėjo veikimą prieš Britus Lybijoje. Viena ąšies armija žygiuoja prieš Britus link Tobruk, kita skuba linkui Egipto sienos. Britai sudarė jiems stiprų pasipriešinimą.

Jeigu dabartinis Vokiečių užsimojimas prieš Rusus neduos gerų pasekmių, spėjama naziai pradės savo smarkų puolimą aliantų Lybijoje ir kituose frontuose.

MEKSIKA, įpykinta jos laivų skandinimu, pasiruošė karui. Nori gauti S. V. karo laivus submarinų naikinimui, lydint laivus su aliejum ir kitomis prekėmis.

Gasolino Naudotojų Registracija

Štai vaizdas suregistravimo New Yorko miesto 900,000 automobilistų, kurie užsirašyti gavimui gasolino kortelių, nes gasolino gavimas ten tapo suvaržytas. Norintieji gauti gasolino turėjo pažymėti savo užsiėmimą, reikalą važinėjimui ir tt.

SUŠAUDĖ LIETUVOJE 400 LENKŲ

Londonas, Geg. 27. — Žiniomis iš Stockholmo, Švedijos, šiądien Vokiečiai sušaudė Lietuvoje 400 Lenkų pabaudimui už nužudymą dviejų Vokiečių. Jie buvo apkaltinti "sabotažininkais ir komunistais".

Vokiečių komisaras von Rintelen aiškina kad žudoma 200 žmonių už vieną Vokietį tikslu sulaikyti didėjančius neramumus kuriuos tam tikri elementai bando sukurstyti.

PARYŽIUJE V o k i ečių slaptoji policija suiminėja nužiurėtus asmenis, prasidėjus ten smarkiam prieš-Vokiškam bruzdėjimui.

Bruzdėjimas kyla visoje nazių okupuotoje Prancuzijoje, pranešimai sako.

Bulgarijoje sušaudė 78 kareiviūs už veikimą Rusijos naudai.

Norvegijoj sušaudyta 25 patriotai kurie priešinosi naziams.

REMIA MAŽUS BIZNIUS

Washington. — Atstovų Rumuose 344 balsais prieš 0 praleista tarimas skirti $200,000,000 sumą pagelbėjimui mažoms įmonėms pasiruožti dirbti karo užsakymus ir butinas civilines reikmenis, kad mažieji bizniai del karo skaudžiai nenukentėtų.

KAREIVIAMS galutinai nustatyta mokėti po $42 mėnesiui, vietoje kaip iki šiolei po $21.

KANADOJE bus suregistruota visi vyrai tarp 16 ir 70 metų amžiaus, kurie neturi jokio užsiėmimo.

BRITŲ lėktuvai dviem užpuolimais bombardavo ir numetė padegamas bombas ant Sicilijos miesto Messina. Sako apgadinta katedra ir kiti namai, užmušta 7 asmenys, 26 kiti sužeista.

Apie 85,000 Japonų prašalinta iš vakarinių valstijų karo ruožo No. 1, Kalifornijoje, Oregon ir Washington valstijose. Jie išstumti toliau į žemyną.

JAPONŲ kareivių apie pusė turi silpnas akis ir reikalauja akinių; jie didumoje turi trachomą akyse.

NUO WPA viešų darbų biudžeto Prez. Roosevelt nukerta $185,000,000 sumą sekančiam metui kuris prasidės su Liepos 1. Sekantį metą viešiems darbams bus išleista 280 milijonų dolarių.

Apskaičiuojama kad visoje šalyje dar esama apie 3 milijonai bedarbių. Dauguma be abejo tokie kurie negali užimti geresnio darbo arba persilpni, bet neturi iš ko gyventi.

Pratimai Apleisti Skęstantį Laivą

Čia parodoma kaip Amerikos jureiviai, lydinti karo laivais prekinius laivus su reikmenimis Atlantike, daro pratimus savo kelionės metu kaip apleisti torpeduojamą laivą, kada priešas užpuola ir laivas susprogdintas ima skęsti. Toliau matosi kiti to konvojaus laivai. (Užgirtas U. S. navy vyresnybės.)

REGISTRUOS VAIKINUS 18-20 METŲ AMŽIAUS

Prez. Roosevelt nustatė Birželio 30 dieną suregistravimui visų jaunolių tarp 18 ir 20 metų amžiaus.

Vaikinai nebus šaukiami kariuomenėn iki jiems nesueis 20 metų.

NUŠOVĖ TEISME

Harlan, Ky. — Laike tardymo teisme už žmogžudystę, M. Shepherd, 24 m., tapo nušautas kito vaikino, kurio dėdę jis buvo nušovęs. Šovikas ten pat pasidavė policijai.

Amerikos lakunai dalyvavo su savo lėktuvais, sykiu su Britais, užpuolime Vokiškų pozicijų kontinente skersai Anglijos kanalo.

Du nušoko iš 70 aukšto. New Yorke, iš R.C.A. budinko, Geg. 21 nuo 70-to aukto nušoko ir užsimušė 30 m. amžaus moteris. Už trijų valandų vėliau, iš to pat budinko, kito šono, nušoko ir užsimušė 36 metų amžiaus vyras.

Rusų Atstovai S. V.

Rusų armijos karininkai apsilankę Fort Benning, Ga., apžiuri Amerikos karo ginklus. Jie yra Maj. Barayev ir Pulk. Berezin.

NELAIMĖSE ŽUVO 250 ŽMONIŲ

Am. Raud. Kryžius praneša kad šio pavasario visokiose gamtiškose nelaimėse, kaip audrose, potviniuose ir t. užmušta apie 250 žmonių, 2,300 kitų sužeista.

GASOLINO suvaržymas visoje šalyje nebus įvestas pirm Liepos 1 d.

Užsidarė kitas laikraštis. Milwaukee, Wis. — Čia užsidarė dienraštis The Milwaukee Post, po 31 meto ėjimo. Priežastis esanti karo laiko brangumas.

PALECKIS PRISIPAŽINO LIEKĄS TAUTOS IŠDAVIKU

KAUNO dienraštis Į Laisvę perspausdino atsiminimus agronomo Andriaus Valucko, buvusio žymaus valst. liaudininkų veikėjo, buvusio Lietuvos žinių redaktoriaus, ir dalyvavusio Suvalkiečių ukininkų kurstyme prieš valdžią 1935 m. Jis už tai buvo suimtas ir nubaustas mirtimi, bet mirties bausmė tapo pakeista kalėjimu. Valuckas dabar tarp kitko iškelia šviesos J. Paleckio padarytą išsireiškimą, nes Valuckas arti stovėjo prie nekurių tos valdžios žmonių. Kai bolševikai 1941 metų Birželio 13-16 surengė Lietuvoje liudną "žmonių medžioklę" ir dešimtis tukstančių musų tautiečių ištremė Sibiran, Paleckis, pripažindamas savo bejiegumą prieš sovietų šnipus čekistus, sušuko pasikalbėjime su Pranu Gluodu: **"Liksiu per amžius Lietuvių tautos išgama. Aš visiškai nieko negaliu padaryti..."**

VOKIEČIŲ komisaras išleido įsakymą draudžiantį skersti jaunas kiaules (paršelius, paršus ir tt.).

IŠ LIETUVOS

TELŠIUOSE leidžiamas laikraštis žemaičių žemė paduoda aprašymą apie bolševikų nukankintų ir nužudytų Lietuvių politinių kalinių lavonų sužiurėjimą. Jie buvo rasti suversti į bendrą duobę. Lavonus apžiurėjo specialė gydytojų komisija. Iš 55 baisiausia sužalotų lavonų buvo atpažintą tik 20, kiti neatpažinti.

Telšių katalikų kapinėse užtikta 84 politinių kalinių lavonai. Juos bolševikai nužudė Telšių miškelyje.

•

ŠTAI KAIP maždaug buvo nukankinti tie žmonės (paduodame tik Vincą Motuzą, iš Gaudikaičių): Ant kuno ir ant pilvo lavondėmės maceruojasi. Ant nugaros ir ant dešinio šono sumušimo žymės. Lyties organai sumušti, makštis sutinus. Ant kairės kojos blauzdos sumušimo žymės su kraujo išsiliejimu. Per apatinę lupą ir dantis drobės raikščiu smakras prilaužtas prie kaklo. Kairė akis iššokus iš orbitos. Dešinėj pusėj virsugalvio didelė žaizda. Kaukolėje smegenų nėra.

•

KAUNO radio pranešė kad prie Kauno sunkiųjų darbų kalėjimo sudaryta kalinių lavonų atpažinimo sekcija. Kauno kapinėse atrasta 45 lavonai bolševikų laikais nužudytų jų suimtų Lietuvių. Jų tarpe atpažinti: buv. burmistro Pulk. S. Rusteikos, Šabanausko, Špokevičiaus, Pulk. Gustaičio ir kitų.

•

PEREITŲ metų Liepos mėnesio 11 d. Petrašiunuose buvo atkasta 29 bolševikų nužudytų Lietuvių lavonai. Lavonai buvę pakasti ne vienu metu, bet maždaug tarp 1940 m. Gruodžio ir 1941 m. Balandžio mėnesių. Nužudytų tarpe esą daug darbininkų. 25 kankinių lavonai buvę atpažinti ir palaidoti Kauno kapinėse. Lavonai smarkiai sužaloti.

Kleboniškyje, prie Kauno, rasta kapai su 19 lavonų. Jie buvę užkasti 1941 m. pavasarį be karstų.

•

DĖMĖTOJI šiltinė Lietuvoje, kaip per Kauno radio pranešė Dr. Antanas Matukas, pamažu nykstanti. Dabar į parą susirga vos keli žmonės. Visiems patariama stengsis užsilaikyti švariai apsigynimui nuo tos ligos.

•

LATVIJOJE organizuoj a m i ar jau suorganizuoti "Latvių vienetai" karui prieš raudonąją armiją. Jie dirbs apsaugojimui Latvių žemės ir karui prieš sovietus, kurie nori pasigriebti Pabaltijo šalis, atgal. Priešingu atveju, kas laukia tų šalių galima spėti iš Britų diplomato Chipps'o kalbos, kuris sutinka pavesti Pabaltijo šalis Rusams.

•

DOTNUVOJE Žemės Ukio Akademijoje rudens semestrą buvo įregistruota 291 studentas. Agronomijos skyriuje buvo 201, namų ukio skyriuje — 90 studentų.

PENNSYLVANIJOJE

PITTSBURGH

Bagočiaus Ekskursija į SLA. Seimą

SLA. organe Tėvynėje tilpo ilgas p. Bagočiaus, SLA. prezidento, atsišaukimas į SLA. seimo delegatus, kuris nieko bendro neturi su SLA. reikalais, bet išrodo kad p. Bagočius nori iš delegatų biznį padaryti.

Bagočius organizuoja geležinkeliu ekskursiją į Pittsburghą, kad tuomi sau iš geležinkelių kompanijos gautų dykai tikietą į Pittsburghą ir atgal. Nebutų bloga jei gautų dykai sau tikietą ir nepaimtų savo kelionės lėšų iš SLA. Bet jeigu gauna ir tikietą iš kompanijos ir dar Susivienijimui paskaito už tą tikietą, tai dvigubai pasinaudoja, su nuostoliu organizacijai.

Bagočius rupinasi ir delegatų apsistojimu Pittsburghe, nors tai ne jo dalykas, tuo gali pasirupinti vietinė seimo rengimo komisija. Bet Bagočiaus tikslas yra patraukti į save delegatus parodant pasirupinimą jais, na o ištikimiems delegatams gal ir atlyginimą už hotelį ir tt., kaip seniau darė, kada delegatams laiškais iš seimo rengimo komisijos pasiulė ir hotelį apmokėti, ir kelionę ir net užfundyt, jeigu kurie aklai palaikys seime senuosius ponus, teisins juos už jų griekus, ir užgirs jų tolesnius raportus.

Nedykai tada pasidaro tukstančiai dolarių seimo surengimo kąštų, kokių seniau nebudavo.

Tautiniai ir bešališki delegatai, ir Lietuvai Vaduoti Sąjungos atstovai prašomi apsistoti Henry Hotelyje, — 417 Fifth avenue, tik skersai gatvę nuo to hotelio kur atsibus SLA. seimas. Henry Hotelyje tuo budu bus atsiskyrę nuo visų karštų politikierių ir jų pakalikų.

Henry Hotelyje kambarių kainos yra tos pačios kaip ir tame kur atsibus SLA. seimas.

Vietinis.

WYOMING KLONIS VANDENYJE

Gegužės 16 d., po mėnesio sausros, pradėjo lyti. Wilkes-Barre audros išvertė medžius. Visą savaitę kasdieną lynojo, ir Gegužės 22 į valandą laiko nupuolė 3 coliai vandens, kas reiškia baisų lietų. Per septynias dienas 5 coliai vandens yra retas nuotikis.

Anot žmonių kalbų, debesys truko, nes nelijo bet tiesiog vanduo tekėjo oru tokiu staigumu kad padarė baisius nuostolius visiems ukiams, išnešė grabes, išplovė dalį javų, bulvių, žemumose ežerai atsidarė.

Wilkes-Barre 50 šeimų namus apsėmė vanduo, pasiekė antrą aukštą. Sklepus apsėmė poros šimtų namų, tarp jų ir keliolikos Lietuvių namus. Išplovė daržus, sugriovė tiltus, geležinkelių bėgius. Užliejo ir vieną geležinkelio tunelį po kalnu. Visas judėjimas ir biznis sulaikyta keletui valandų.

Nuostoliai spėjama pasiekia arti porą milijonų dolarių.

Visame šios audros ir lietaus kelyje paliko liudni vaizdai.

Honesdale, Pa., mažame miestelyje žuvo apie 35 asmenys.

Tokio staigaus potvinio šioje dalyje nebuvo per 50 metų.

Jonas J. Nienius.

Mirė Sunkiausias Pasaulyje Žmogus

Pietų Afrikoj, Johannesburgo mieste mirė tulas Smith Poti, 42 m. amžiaus, kuris svėrė 756 svarų. Jis buvo kaip aukštas taip storas, del to kad aukščio turėjo tik 5 pėdas 6 colius, o aplink juostą turėjo 6 pėdas ir 8 colius mieros.

Skaitykit ir Garsinkites
LIETUVIŲ NAUJIENOSE
Mėnesinis žurnalas 24 pusl.
Kaina metams 50c.
Lietuvių Naujienos
332 N. 6th Street
Philadelphia, Pa. (36)

SCRANTONE, APIELINKĖJE IŠSILIEJO UPĖS, MILIJONINIAI NUOSTOLIAI

PRIGĖRĖ 20 ŽMONIŲ

SCRANTON, Pa. — Gegužės 22 ir 23 buvo labai nelaimingos dienos musų apielinkės gyventojams, ypatingai tiems kurie gyvena arčiau Lackawanna upės. Geg. 22 visą dieną ir naktį lietus pylė kaip iš viedro.

Apie 11 val. nakties išsiliejo Lackawanna, Roaring Brook ir Lackawaxen upės. Namai arčiau ukių ir kloniuose tapo užlieti. Policija, Raudonojo Kryžiaus liuosnoriai, ugniagesiai stojo į pagalbą, luoteliais išvežė žmones iš namų. Miesto viešbučiai ir klubai priėmė nukentėjusius nakvynei.

DAUG LIETUVIŲ NUKENTĖJO, BET IŠ LIETUVIŲ NIEKAS NEPRIGĖRĖ

Apie pora šimtų Lietuvių šeimų gyvena vandens užlietose dalyse, ir gerokai nukentėjo, bet iš Lietuvių niekas neprigėrė, nors keliems teko ir paplaukti.

Man šiądien (Geg. 24) teko atlankyt ir kalbėt su nukentėjussiais. Lietus jau apstojo, saulutė šildo, vandenys jau nusekę, gyventojai gryžta į savo namus, tvarkosi. Bet reginys baisus: tvoros išverstos, daržai išdraskyti, "šantės" apverstos, juodas purvas visur, gatvės užverstos keliom pėdom bjauraus purvyno, kuris dvokia.

Iš Lietuvių biznierių nukentėję, kiek man teko patirti, šie: Mažeika, Lukas, Balinas, Brundza, Mikulienė, Pongonis, Vibartas, Žvirblis, Meldažis, Yawars-Jovarauskas. Jų visų biznių vietos buvo apsemtos ir padaryta daug nuostolių.

ŽYDŲ SINAGOGĄ VANDUO NUNEŠĖ

Netoli Scrantono, Honesdale miestelyje, prigėrė 20 žmonių ir liko be pastogės apie pora tukstančių žmonių.

Honesdale žydų sinagogą vanduo patvėrė ir nunešė čielą. Toliau į tiltą atsimušus ji subirėjo. Honesdale miestelyje Lietuvių negyvena. Keletas ukininkų Lietuvių gyvena netoli, bet neteko sužinoti ar jie nukentėjo.

JAUNĄ LIETUVĮ PATIKO NELAIMĖ

Petras Pipcius, 25 metų, atlankė savo tėvus keletui dienų ir gryžo į Washingtoną, kur dirbo kaipo orlaivių mechanikas (turėjo valdišką darbą). Važiavo automobiliu. Davažiavus Baltimore, Md., įvyko nelaimė su automobiliu ir jis liko sunkiai sužeistas Gegužės 18 d. Jis mirė Gegužės 21 d. Palaidoti parvežtas į Scrantoną. Petras Pipcius buvo susipratęs Lietuvis ir Scrantono kolonija jo labai gaili.

V. A. Kerševičius.

Išgelbėti Paskandinto Laivo Likučiai

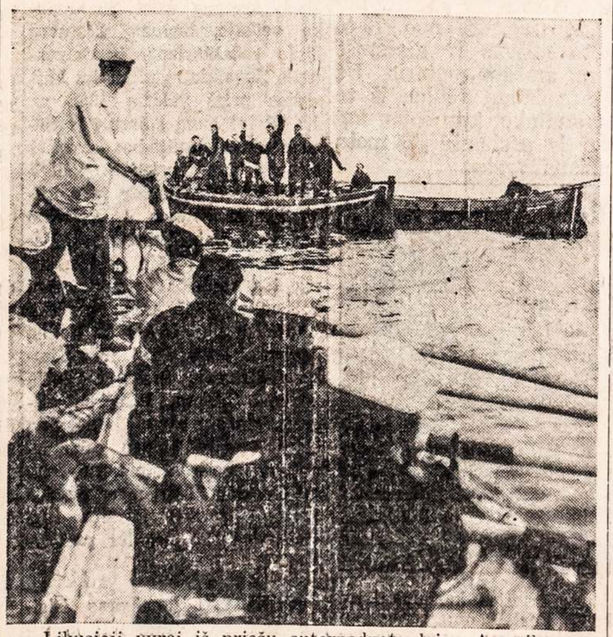

Likusieji vyrai iš priešų sutorpeduoto laivo Amerikos pakraštyje išgelbstimi Amerikos pakraščių sargybinio laivo ir nugabenami į New Yorką. Šis vaizdas yra vienas iš daugelio paskartojusių laivų nuskandinimų Amerikos vandenuose.

Detroit, Mich., Naujienos

Kun. Valadkos Pasigyrimai apie "Valdymą SLA.

NEW YORK, N. Y. — SLA. centre, "nezależnikų" kunigas Valadka iš Scrantono paskutinį mėnesį buvo kasdieninis svečias. Čia jisai "šventino" SLA. balotus ir taip nušventino kad Bagočius gavo daugiau balsų rinkimuose.

SLA. centro darbininkai pasakoja kad ten košės privirta, kuri bjauriai atsiduoda.

Kunigužis Valadka giriasi kad nuo dabar jau Bagočius ir Grigaitis tai jo tarnai, ne jie jam duos įsakymus, bet jisai jiems, per juos jis valdys Susivienijimą. (Kažin ką į tai pasakys SLA. nariai?)

Kunigužis yra pasižymėjęs savo "darbeliais" senelių prieglaudose, Lawrence, Mass., ir Vilniaus farmoj, Scranton, Pa. Kažin kaip bus su SLA. "farma", tam kunigužiui "pagaspadoriavus"....

SLA. Narys.

AKRON, OHIO

Ona Zdanienė - Kazlauskienė su savo vyru, gavę darbe atostogų, automobiliu važiavo atlankyti savo brolį, Andrių Ragelį, Pittston, Pa. Apsilankymas buvo nemalonus, nes rado brolį ligoninėje, sužeistą anglies kasykloje. Taipgi nuvažiavo į Luzerne, atlankė buvusius Akroniečius savo kumus Savickus, Povilaitienę, ir kitus, podraug apvažinėjo Plymouth, Wilkes-Barre. Kelionę sako turėjo gerą, tik buvo kiek nesmagumo su gavimu gasolino, nes tomis dienomis kaip tik tapo įvesta valdžios suvaržymas.

Atrodo kad ši metą su automobiliais toliau nuo namų važiavimas bus nelengvas, gasolino nebus galima gauti.

Kareivis Albertas Glinskis iš kariuomenės lankėsi Akrone pas savo tėvus.

Iš Clevelando, Balčiukaitis lankėsi pas savo dukterį Veroniką ir žentą Žintelius.

Kariuomenėn tapo pašaukti Lietuviai jaunuoliai: darbuotojo B. Yarašiaus sunus Julius, ir Kazys Aigirdas, M. Aigirdienės sunus. Jo brolis Bronius jau antrą metą kai randasi kariuomenėje.

Iš Clevelando pribuvęs Kaz. Narvydas Akrone apsivedė su kitataute žmona. Jei Clevelande jis neišsirinko sau žmoną Lietuvaitę, nestoka jų buvo ir Akrone, čia taip pat yra gerų, darbščių Lietuvaičių, bet jis pasirinko svetimtautę. Tai kur musų jaunomenė eina ir kaip ištautėja.

Kalnas.

LIETUVOJE buvo suruošta "knygos diena", pavadinta "pirmų knygų" mėnesiu. Dabar, sako, Lietuvoje skaitytojas pas siulosi knygai, nors knygos pabrango dvigubai. Knygų skaičius vis mažėjąs, nes žmonės jas mielai perka.

MIRĖ SENA LIETUVĖ

Gegužės 24 d. mirė Petronėlė Žilinskienė-Žalonienė, po tėvais Šipailaitė, apie 80 m. amžiaus. Paėjo iš Vilkaviškio ap., Naumiesčio par. Iš Lietuvos atvyko apie 55 metai atgal, į Plymouth, Pa.

Jos pirmas vyras, Mateušas Žilinskas, Lietuvoje gyvendamas buvo uoluo knygnešys. Atvykęs Amerikon, čia dirbo ir mirė Plymouthe, kur dar palaidotas Kun. A. Burbos laikais.

P. Žalonienė paliko šešetą vaikų gyvų, viso turėjo 8 vaikus; du sunųs mirę (gyvi dabar vienas sunus ir penkios dukterys). Lietuvoje dar buvo gyva jos sesuo, Ona Ramanauskienė, apie 95 m. amžiaus, ir paliko daug giminių Amerikoje. Detroite gyvena duktė, Ona Aksomaitienė.

Velionė palaidota Gegužės 27 d., Šv. Kryžiaus kapinėse. Pašarvota buvo Chas. Steponausko laidotuvių namuose.

Detroito Žiedas.

DAILĖS CHORO RADIO VALANDA

Per keletą metų Detroito Lietuviai turėjo didelio smagumo pradėti sekmadienio rytą su Dailės Choro radio valanda, klausydami skambių Lietuviškų dainelių ir pranešimų apie vietos Lietuvių draugijinę veiklą. Ta radio valanda palaikoma ir dabar, bet apgailėtinai mizerna. Pranešėjas Staraitis padaro keletą skelbimų ir muzikalę dalį atlieka plokštelių muzika. O juk tos valandos direktorius yra muzikas A. P. Kvederas, kuriam Dailės Choras moka sutartą mėnesinę mokestį. Dabar pavasario laiku net ir choro pamokų nelaikoma, taigi nejau negalima prirengti tinkamo programo radijui? Choras ir mokytojas turi atkreipti į tai dėmesį, nes pas choro rėmėjus ir simpatizatorius kyla nepasitenkinimas tokiu mizernu radio programu.

Kiek girdėti, to priežastis yra mokytojo nesutarimas su choristais. Tokie apsireiškimai yra žalingi chorui ir Detroito Lietuviams, todel jas turi prašalinti. Jeigu negalima susitarti reikia išsiskirti, bet kulturinį ir meno darbą nenaudinga trukdyti.

RAUDONOJO KRYŽIAUS NAUDAI VAKARAS

Gegužės 23, buvo surengta Am. Raudonojo Kryžiaus Lietuvių Moterų skyriaus bingo vakaras, ruiminguose pp. Šalčių namuose, 2258 24th Street. Svečių susirinko į 70 ir gražioj draugijoj praleido vakarą, iš to gi Raud. Kryžiui padaryta keletas dešimčių dolarių pelno. Tai vis dėka darbščių bitelių, skyriaus sekretorių pp. Molienės ir Brazauskienės pasidarbavimui. Jų pastangomis jau antras toks sekmingas vakaras surengtas. Reikia manyti kad jos ir toliau pasidarbuos tam gražiam tikslui.

Amerikos ir viso pasaulio laisvės gynėjai jau randasi ir Azijoje ir Europoje ir kituose kontinentuose. Jie veda mirtiną kovą už tai kad mes galėtume ramiai ir laisvai gyventi; jie kenčia kad mums butų geriau. Daugelis gilaus jausmo žmonių norėtų jiems padėti, paducti ranką, bet deja jų nepasieksi, jie už tukstančių mylių nuo musų. Vienintėlė priemonė jiems padėti tai Raudonasis Kryžius. Kooperuokime su juo.

D. R.

●PIENAS kaipo maistingiausias valgomas produktas, yra pigiausias, del to kad jame randasi daugiau elementų kunui reikalingų negu kuriame kitame paskirame maiste. Pienas reikalingas ir suaugusiems, ne tik vaikams. Gal del to suaugusieji greitai ir sensta ir jų dantys sunkysta kad anksti pameta gėrę pieną, kuris svarbus ir dantims, o vietoje pieno geria visokius saldytus vandenis.

●NUO VĖŽIO ligos S. Valstijose dabar miršta apie 115 žmonių ant 100,000 gyventojų. Vėžys yra antra daugumu paskira mirties priežastis.

Paleistas iš Kalėjimo

Earl Browder, Amerikos komunistų partijos vadas, parodomas be usų, po 14 mėnesių iškalėjimo Atlanta, Ga., kalėjime, už pasportų klastavimą į Sovietiją važinėjimui. Prezidentas Roosevelt jį nesenai paleido, neiškalėjusį 4 metų.

DAYTON, OHIO

MIRĖ DU LIETUVIAI. Gegužės 19 d. nuo susižeidimo mirė Ignas Butkus, 78 metų amžiaus. Velionis iš Lietuvos pabėjo Užpelkių k., Raudenų par., Telčių ap. Tenai liko žmona ir duktė, jeigu dar jos yra gyvos.

Gegužės 22 nuo vėžio ligos mirė Julė Stulgaitienė, 70 m. amžiaus. Palaidota Geg. 25, Memorial Park kapinėse, greta savo jauniausio sunaus, kuris mirė anksčiau. Čia liko vyras, Jurgis, 5 dukterys, 2 sunai, 13 anukų, ir sesuo Anelė Vinskienė, kuri gyvena Kenosha, Wis. Velionė iš Lietuvos pabėjo Palšių k., Girkalnio par., Raseinių ap. Amerikon atvyko prieš 47 m., į Pittsburgh, Pa., ir tuojau buvo surišta moterystės ryšiu su Jurgiu Stulgaičiu per Kun. Sutkaitį. Vėliau persikėlė gyventi į Thomas, W. Va., apielinkę. Iš ten persikėlė į Daytoną ir čia išgyveno 27 metus.

Velionė Julė Stulgaitienė buvo patriotė Lietuvė, skaitė Lietuviškus laikraščius, lankė ir rėmė musų parengimus, taipgi savo sunų ir dukterį išauklėjo Lietuviškoje dvasioje. Už tai velionė buvo apdovanota didele daugybe gražių gėlių, kaipo pagarbos išreiškimu paskutiniam atsisveikinimui jai.

Lai buna jai amžina ramybė, o likusiai visai šeimai jų liudnoje valandoje reiškiu užuojautą.

D. Rep.

BAIGĖ MOKSLĄ. Ohio State Universitete baigė inžinieriaus mokslą Gegužės 15 d. Alfonsas S. Monas-Mašanauskas, mano giminietis. Gavo laipsnį Bachelor of Industrial Engineering. Jis jau gavo darbą Dayton Electric Co., nes šiądien tokių vyrų reikia šimtais visur.

Jonas J. Nienius.

Plieno Unija Atsiskyrė Nuo U. M. W. A.

Plieno darbininkų unija, The United Steel Workers of America (CIO. narys) atsiskyrė nuo United Mine Workers unijos. Iki šiol Steel Workers Organizing Committee viršininkai gavo algas iš angliakasių unijos. Po suvažiavimo Clevelande pereitą savaitę, United Steel Workers of America pasidaro savistovė organizacija ir jos viršininkai, kurie atstovauja 660,000 plieno ir kitų su jais surištų darbų uniją, gaus mokestį iš savo unijos. Prezidentas gaus $20,000 į metus, du vice prezidentai po $12,000 ir sekretorius - iždininkas $12,000.

Philip Murray išrinktas prezidentu.

Organizacija su 660,000 narių yra tai kaip koks didesnis Amerikos miestas iš virš pusės milijono gyventojų. Bet miesto mayorui nemoka tiek metinės algos kiek ima unijos viršininkas, kur mokestys beveik verstinai nustatyti, o miesto valdžia turi rupintis iš kur pinigus gaus ir sunkiai dirbti.

●GELŽKELIAI 1941 metais praleido apie 350 milijonų dolarių kurui.

MIRIMAI

MIRĘ IŠEIVIAI AMERIKOS LIETUVIAI

(Žinios apie mirusius Lietuvius šiame skyriuje talpinama dykai)

CYRGALIS Kazys, 62 m., mirė Geg. 14, Cleveland, O. — Pumpėnų p., Pastreičiukų k. Amerikoj išgyveno 40 metų.

VERŠULIS Juozas, 55 m., mirė Geg. 15, Cleveland, O.— Gudelių p., Suvalkijos. Amerikoj išgyveno 35 metus.

DEDULIONIS Zigmas, 49 m., mirė netikėta mirčia Bal. 22, Lowell, Mass. — Kaišiadorių ap., Žąslių par. Amerikoje išgyveno 30 metų.

ZEBRIS, Ona (Bendlerytė), 39 m., mirė Geg. 17, Waterbury, Conn., kur buvo ir gimus.

LAUNIKONIS J., seno amž., mirė Geg. 7, Donora, Pa.

LANSBERGAS Donatas, pusamžis, mirė Geg. 7, Chicagoj. — Šiaulių ap., Šaukėnų par., Paklibakių k. Amerikoj išgyveno 39 metus.

BALSEVIČIENĖ Marė, pusamžė, mirė Geg: 8, Chicagoje. — Vilniaus ap., Chodusko par.

GERLIKAS Jurgis, seno amž., mirė Geg. 8, Chicagoje. — Šiaulių ap., Klovainių par., Meiliunų k.

MAZENIS Povilas, pusamžis, mirė Geg. 6, Chicagoje. — Panevėžio ap., Velykių par., Mazenių k.

GAIDAMAVIČIUS Kleofas, 58 m., mirė Geg. 6, Chicagoj.— Eržvilko par., Rusiškių km. Amerikoj išgyveno 37 m.

SIRUTIENĖ Teodora, mirė Geg. 1, New Britain, Conn.

MATULA L., mirė Bal. 29 d., New Britain, Conn.

KAZAKEVIČIENĖ Petronėlė, mirė Geg. 3, New Britain, Conn.

KLIKIS Jurgis, 71 m., mirė Kovo 12, Hamilton, N. Y.— Biržų par. Amerikon atvyko prieš 47 m., į Pittsburgh, Pa., ir tuojau buvo surišta moterystės ryšiu su Jurgiu Stulgaičiu per Kun. Sutkaitį. Vėliau persikėlė gyventi į Thomas, W. Va., apielinkę. Iš ten persikėlė į Daytoną ir čia išgyveno 27 metus.

MIKALAUSKAS Mikas, 63 m. mirė Bal. 18, Washington, Pa.

ŠUTINIENĖ Jieva, 71 m., mirė Geg. 5, Waukegan, Ill. — Amerikoj išgyveno 35 m.

JANKIENĖ Antanina, mirė 2 Gegužės, Bayonne, N. J.

JANUŠA Juozas, mirė Geg. 1, Spring Valley, Ill. Vilkaviškio ap., Alvito par.

GAIDIS Martinas, pusamžis, mirė Geg. 10, Chicagoje. — Utenos ap., Aluntos p., Buducių k. Amerikoj išgyveno 32 metus.

ADOMAITIS Alekas, 70 m., mirė Geg. 7, South Boston, Mass. — Raudenų p. Amerikoj išgyveno 47 metus.

BARAUSKAS Jokubas, mirė Geg. mėn., Shenandoah, Pa.

ŽIČKUS Petras, 56 m., mirė Geg. 2, Racine, Wis. — Šeduvos p., Dargučių k.

GRICIUS Antanas, pusamžis, mirė Geg. 9, Chicagoje. — Papilės par., Jonlaukių km. Amerikoj išgyveno 35 m.

KAZLAUSKAS Jonas, 78 m., mirė Geg. 9, Chicagoje. — Šilalės par. Amerikoj išgyveno 64 m.

JANKUS Juozas, 66 m., mirė Geg. 9, Chiragoj. — Mažeikių ap., Židikių p., Ssklausčių k. Amerikoj išgyveno 36 metus.

ZINTAUTIENĖ Lucilė, 35 m., mirė Geg. 13, Chicagoje. — Šiaulių ap. Amerikoj išgyveno 30 metų.

PETRAUSKAS Jonas, 69 metų, mirė Geg. 11, Chicagoje. — Telšių ap., Nerindaičių p., Rugenų k. Amerikoj išgyveno 30 metų.

VAITEKUNAS Petras, pusamžis, mirė Geg. 12, Chicagoj. — Panevėžio ap.

DAMBRAUSKAS Jonas, mirė Geg. 6, Georgetown, Pa.

MEŠANSKIS Juozas, mirė Gegužės 10, Pittston, Pa.

KAŠETA Vincas, mirė Bal. 18, Fynon, Pa.

PILIPAITIENĖ Katrė, mirė Bal. 25, Woodhaven, N. Y.

SABALIAUSKIENĖ Jieva, mirė Geg. m., Philadelphia, Pa.

KASMAUSKIENĖ (Sabočkaitė) Barbora, mirė Geg. 13, Chicagoje. — Raseinių ap., Kaltinėnų p., Dungerių km. Amerikoj išgyveno 38 m.

KALINAUSKIENĖ Viktorija, Mirė Geg. m., Hazleton, Pa.

●IŠ ŠVEDIJOS daug siunčia gatavai padirbtų medinių namų Suomijon, kur jie tik sustatomi ir apgyvenami.

JAUČIATĖS BLOGAI?
TIKRAI PALENGVINSITE SAU ŠIUO MODERNIŠKU, ŠVELNIU BUDU
• Kuomet kankinatės vidurių užkietėjimu — žarnos neveiklios — skauda galvą, nėra energijos, palengvinkite sau šiuo moderniško budu—kramtykite FEEN-A-MINT. Ši skani vidurius liuosuojanti kramtoma guma pagelbės švelniai, bet tikrai, išvalyti vidurius. Milijonai žmonių naudojasi FEEN-A-MINT. Pakramtykit FEEN-A-MINT einant gulti—sekantį rytą tikrai jausite palengvinimą ir vėl jausitės puikiai. Vsai šeimai pakelis kainuoja tik 10c
Feen-a-mint
Feen-a-mint

DYKAI
PAGALBA NUO REUMATIZMO
Jei kenčiate kuno skausmus; jei sąnariai jaus lųs; jei užeina skausmai oro permainose, patariam jums bandyt ROSSE Tabs be mokesties ir obligacijų. Naudojamos tukstančių per virš dvidešimts metų, gavimui greito laikino paliuosavimo skausmų Reumatizmo, Arthritis, ir Neuritis.
DYKAI šio Laikraščio Skaitytojams
Jeigu niekad nenaudojot ROSSE Tabs, prašom jus BANDYT juos—išbandykit musų kaštu. Pasiųsime jums pilno dydžio pakelį—sunaudokit 24 tabletes DYKAI. Jei neduos greito paliuosavimo nuo skausmo ir jus busit nepatenkinti pasekmėmis ir to pakelio žema kaina, grąžinkit nesunaudotą dalį, ir jums nieko nekaštuos. Nesiųskit pinigų, tik savo vardą ir adresą į:
ROSSE Products Co. Dept. X-3
2708 W. Farwell Ave., Chicago, Ill.

ANTKAPIAI
$23.50 ir brangiau.
UŽSAKYKIT DABAR DEL DECORATION DIENOS.
Reikia įmokėti tik $5 ir likusius mažais išsimokėjimais. (32)
Gerzeny Bros. Monument Co.
3924 LORAIN AVE., ME. 1925

Sunkiai Dirbi?
Esi Nuvargęs?
VARTOKIT MUSŲ VITAMIN B COMPLEX.
KREJCI DRUGS
2601 LORAIN AVENUE
MAin 8557. (34)

PAGERBKIT MIRUSIUS
SAVO ŠEIMOS NARIUS
Antkapiai Monumentai Koplyčios
Skubėkit užsakyti paminklus Decoration Dienai dabar.
CUYAHOGA MONUMENT WORKS
East 99th St. ir Miles Ave. Telef. MIch. 1968.
Prie ineigos į Kalvarijos Kapines, Clevelande.
Įstaiga atdara sekmadieniais ir kitais šventadieniais.
Art Reardon Jums Pasitarnaus
Art Reardon darbuojasi tarp Lietuvių Clevelande 25 m.

Dienos Klausimais

Redaktorius—K. S. KARPIUS—Editor 6820 Superior Ave., Cleveland, Ohio

SVARBUS PAREIŠKIMAS

AMERIKOS Lietuvių visuomenei jau žinoma kad burelis iš Lietuvos atbėgėlių čia sudarė neva Lietuvių Tautinę Tarybą. Tam tikroje musų spaudoje jau pasirodė ir buvusios Amerikos Lietuvių Tarybos dviejų asmenų — Šimučio (kataliko) ir Grigaičio (socialisto) — tos pabėgėlių tarybos užgyrimas.

Tuo nepasibaigė: ta pabėgėlių taryba pavesta diriguoti katalikų veikėjui p. K. Pakštui. Pakštas gi, pasirodo, jau lipdo kokią tai federaciją, ar net kėsinasi atgaivinti musu tautai nelaimingą Liublino Uniją su Lenkais! Jisai buvo atsilankęs pas Lenkus Chicagoje padėti jiems švęsti jų tautinę šventę!

Akivaizdoje tokių naujų reiškinių, šiuomi pranešu Amerikos Lietuvių visuomenei sekantį:

1. Ta pabėgėlių sudaryta taryba nėra tai dalis nei tiesioginė išvada buvusios Amerikos Lietuvių Lietuvai Gelbėti Tarybos, sudarytos iš tautaininkų-sandariečių ir katalikų Pittsburghe, Rugpjučio 10 d., 1940 metais, ir nieko bendro neturi su ta tarybos delegacija, kuri, socialistams prisidėjus, Spalių 15, 1940 metais, atsilankė pas Prezidentą Rooseveltą Lietuvai užtarimo prašyti ir jį gavo.

2. Toje Amerikos Lietuvių Taryboje, kaip po Gegužės 15, 1941 metų suvažiavimo Chicagoje tapo pavadinta buvus Lietuvai Gelbėti Taryba, paaiškėjus katalikų sroviniams siekimams, tautininkų atstovas aktyviai dalyvumo neėmė ir galutinai nutraukė ryšius su Chicagos suvažiavimo nutartais tos tarybos tolesniais darbais.

3. Amerikos Lietuvių Tarybos priimtame projekte buvo pasakyta **kad nebus svarstoma klausimai ir daroma nutarimai tuo atveju kur vienai kuriai srovei bus nepriimtina.** Tautininkams nepriimtina nei ta pabėgėlių taryba, kuri musų Amerikos išeivijos gyvenime nėra naudinga, tik pagiežą, nesusipratimus sėjantis padaras, ir mums nepriimtina tolesni jos žygiai, **kuriuos užgyrė Grigaitis ir Šimutis: jieškojimas bent kokių ryšių, santikių, federacijos ar unijos su Lenkais!**

Katalikams ir socialistams sulaužius savo priimtą sutartį su tautinės srovės atstovais, **šiuomi pasibaigia visi ryšiai tarp tautininkų atstovo toje Amerikos Lietuvių Taryboje** (kuri del srovinių politikų neturėjo reikšmės) **ir už visus darbus kokius ateityje darys katalikai ir socialistai vadovybėje p. Pakšto ir tos atbėgėlių tarybos, atsakys prieš visuomenę tik katalikų ir socialistų srovių vadai.** (Butų gerai kad ir sandariečiai pasisakytų aiškiai savo poziciją šiuo klausimu.)

Tautininkai — kaip ir patriotingi sandariečiai, katalikai ir socialistai — nesidės į uniją su Lenkais, nepritars savo politikieriams-biznieriams vadams jų avanturose, kurios yra išdavingos Lietuvių tautai.

Vietoje to, mes visi privalome, pastumę į šalį tuos politiškus biznierius, **imtis rimto darbo vaduoti Lietuvą ir apsaugoti ją nuo bent keno kokių nors unijų su Lenkais, ar Rusais, ar Vokiečiais!**

Mes stovėjome ir stovėkime kaip nepajudinama siena už Laisvą, Nepriklausomą Lietuvą su sostine Vilnium!

K. S. Karpius, buv. A. L. Tarybos narys.

•

AMERIKOS gyvenime reiškiasi daugiau ir daugiau karo laiko dvasios: Tie kurie kitais atvejais smerkė Prezidentą Rooseveltą, dabar stoja už jį; kurie gąsdino visuomenę Roosevelto diktatura, dabar kelia balsą kad Rooseveltui butų pavesta diktaturinės teisės. Tarp tų yra buvęs Prezidentas Hoover, kuris sako kad neturi buti jokių dvejojimų pavedime Rooseveltui diktaturinių teisių, pasekmingam karo laimėjimui.

Prohibicijos šalininkai kelia reikalavimus vėl įvesti prohibiciją, nors pirmiausia tik apielinkėse kareivių stovyklų, apsaugojimui jaunimo nuo girtavimo.

Rimtesnėji spauda šitaip sako prohibicininkams: Tas nesulaikytų kareivių nuo gėrimo arba pardavimo jiems svaiginančių gėrimų. Tas tik pastumėtų slaptą degtinės šmugeliavimą ir šmugeliautojai pinigautųsi labiau aplupdami jaunus vyrus. Tas tik sukiršintų jaunus kareivius ne prieš Vokiečius ar Japonus, bet prieš Kongresą, jeigu tokį uždraudimą įvestų.

Birželio 30 diena paskirta suregistravimui visų vyrų nuo 18 iki 20 metų amžiaus. Suregistruoti vaikinai 18 ir 19 metų amžiaus nebus imami kariuomenėn iki nesueis jiems 20 metų.

Dar viena naujiena: Štai jau keliama balsai pastatyti kandidatu į prezidentus Generolą MacArthur. Jis yra populiarus, ir jo nuoširdus garbintojai randa jį tinkamu, tačiau atkaklus partijos vadai pastatytų savo kokį nors "juodą arklį", tik ne MacArthurą. Prezidento rinkimai bus dar 1944 metų rudenį.

•

TAKSŲ naštai didėjant, kongrese rupinamasi išdirbti sistemą kad ta našta gyventojams nebutų tokia sunki. Sumanymas yra taksus išskaityti iš darbininkų algų tiesiog, ir priskaityti prie taksų sumos kuri reikės mokėti Kovo 15 dieną.

Aptaksavimas palies ir mažai uždirbančius. Numatyta taksuoti pavienius vyrus nuo $500 aukščiau, vedusius nuo $1,200 aukscčiau, ir taksai bus 6 nuoš. vietoje 4 nuoš., kaip buvo šymet.

•

•AŠIES valstybės Europoje 1941 metais pagamino tik 130 milijonų bačkų neapdirbto pertrolejaus ir jo pavaduotojų, motorų varymui. Suv. Valstijose tiek pagaminta tik per vieną mėnesį.

KAS KĄ RAŠO

(Spaudoje Pasidairius)

Rašo Vyt. Širvydas.

Jei Vydami vėl Užimtų

Viename žymių Anglijos žurnalų, The Nineteenth Century and After, redaktorius Gegužės mėnesio numeryje deda įdomų redakcinį "The Baltic States", kuriame svarsto Lietuvos, Latvijos ir Estijos tarptautinę buklę. Sako:

"Susirupinimas savo saugumu privertė Rusiją pasiimti Lietuvą, Latviją ir Estiją. Strateginiu požiuriu tai išrodė sveika, bet vėlesni įvykiai įrodė tai buvo klaida. Giliai prieš Vokiečius nusistatę Estai, Latviai ir Lietuviai nedrysta Rusijai palinkėti pergalės, nes kaip Stalino kalba Raudonajai armijai Vasario 23 parodė, Rusija turi tikslo Baltijo kraštą vėl sau prisijungti. Stalino kalboje nebuvo nei šešėlio noro tuos kraštus jų teisėtiems savininkams sugrąžinti".

Tai įdomu, ypatingai prisiminus iškilmingą Rusijos pasiuntinio Litvinovo parašą po 26 Suvienytų Valstybių pareiškimu Washingtone Sausio 1, 1942 m., kur ir Rusija prisižadėjo pagerbti paskelbtą Atlantiko čarterį. Stalino kalba eina prieš antrąjį to čarterio punktą.

Žurnalas toliau sako: "Jei Rusai, Vokiečius vydami, vėl Pabaltijo šalis užimtų (nėra abejojimo, jie tai ir turės padaryti) ir ten apsibutų, Anglija negalėtų įvykusį faktą pakeisti ir nebutų pageidautina nei bandyti".

Kitais žodžiais tariant, Anglija už Pabaltijo išlaisvinimą nebesirupintų. Ši Lietuviams pavojinga mintis, tačiau, turi Anglijoje stiprių pritarėjų. Pavyzdžiui, žymus dienraštis The Times pereitą Rugpjučio 1 rašė, reikią Rusijai duoti pilną galią vadovauti Rytų Europoje, o Vokietija — Vakarų Europoje.

Kitas laikraštis, The Tribune, net atvirai Anglijos vyriausybę ragino duoti Stalinui ko jis prašo Pabaltijyje.

, , ,

Kelias Sunkus, Mes Jam Nesiruošiam

Aukščiau minėti balsai Anglų spaudoje dar labiau pabrėžia rašytojo Vaičiulaičio posakį, kad musų tėvynė Lietuva niekados tokio sunkaus istorinio posukio nėra pergyvenus: apie jos laisvę nenori nei tie kalbėti kurie, rodos, privalėtų kalbėti.

Istorija, tokiu budu, Amerikos Lietuviams ir vėl uždeda sunkų uždavinį — buti vyriausiu veikėju Lietuvos likime. Amerika nesidomi ir nesurišta Europos valstybių suktos politikos vingiais. Ji teikia visą galimą ir Rusams labai reikalingą pagalbą šiuo metu. Jos balsas turi svorio. Jis turės svorio ir taikos konferencijoje, jei ta konferencija nebus vien tik Rusų ponaujama konferencija.

Tiesa, jei Rusai Vokiečius vydami vėl Pabaltijį užimtų tai ir Amerika, kaip ir Anglija, jų iš ten neiškrapštytų, jei Rusai panorėtų apsibuti. Bet Amerika ne Anglija — jai niekas nesako tylėti, kaip net Pabaltijui prielankus The Nineteenth Century and After žurnalas sako.

Prieš Amerikos Lietuvius guli sunkus darbas reikalaująs nuolatinio budrumo. Dabartiniu momentu svarbiausia butų sutelkti visas inteligentines pajiegas ir šviesti Pabaltijo buklę bei ateitį visuose prieinamuose žurnaluose ir spaudoje.

Pereito karo metu Martus, Jankauskas, Villmontas, Ambrozevičius, Hertmanavičius ir kiti nuolatos Amerikos spaudos duris Lietuvos klausimu klabeno. Šiadien tik vienas Jurgėla ir P. Gudas dar kai kada ką parašo. Pabaltijos klausimą svarsto svetimi, ne mes.

MANO MYLIMAI

Kai tavo akys manin pažvelgė,
Širdis patyrė naują butybę;
Mintys tik garbint tave pradėjo
Visom jiegomis, visa galybe....

Likimas tave, matyt, man skyrė
Džiaugtis, gerėtis ir pamylėti —
Tiktai, nelaimė, jis nepasakė
Ar ilgai tave teks man turėti....

Prašau, maldauju likimo savo
Kad laimė šita ilgiau tęsėtų —
Kad meilė tavo vien mane gaubtų,
Kad akys tavo vien man žėrėtų....

Tos akys — akys — liepsnų šaltiniai,
Kaip jos žavingai dega-liepsnoja;
Atskleidė jos man butybę naują,
Kuri taip mane savin vilioja....

Ką man likimas skyrė, priimsiu:
Ar meilę didžią, ar skausmų dalį,
Tavim gyvensiu, tavim alsuosiu,
Ak, saldi, brangi mano mergele!....

Ka—s.

O, NENULIUSK

O nenuliusk: tos dienos tegul plaukia!
Tegul, tegul sau plaukia jos tolvn....
Ateis jis vėl per nykų rudens lauką
Pasveikinti tavęs nykion pilin.

Girdėtos jau melodijos bežadės
Čiurlens ir vėl, kaip upės iš dangaus;
O žėrinčios krauju aušrų kaskados
Eikliu varpu širdyj išplis ir gaus.

Ne sapnas ir ne rendez-vous su kauke
Sode, kur styro stagarai keli....
O nenuliusk: tos dienos tegul plaukia!
Tegul, tegul sau plaukia jos tolyn....

—V. Ališas.

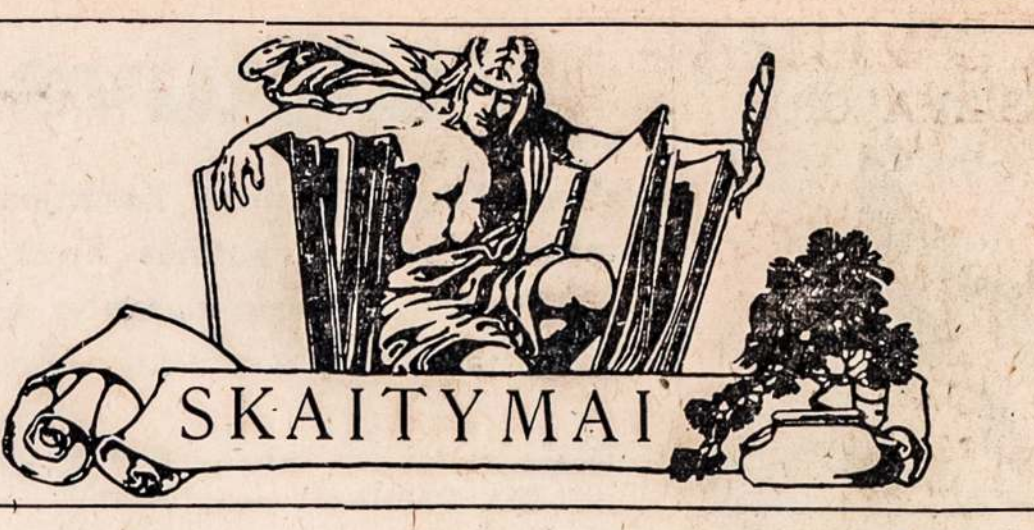

Irvis Gedainis

KAS TU ESI, LIETUVI?

(Tęsinys iš pereito numerio)

TAVO ŠIŲ DIENŲ LAIMĖJIMAI

Nebuvo linksma pažiurėti kaip Lietuva atrodė 1918-1919 metais. Daugiau pusės laukų stovėjo dirvonais, žmonės daug kur arė ir akėjo išbadėjusiomis karvėmis. Suvalkijoj, kur karo frontas stumdėsi ten ir atgal tris kartus, viskas atrodė dar aršiau. Visi miesteliai buvo iššaudyti, nudeginti, kaime taip pat sunku buvo rasti kur sveiką trobą. Dirvos buvo suverstos kareivių apkasais, išduobėtos sunkiųjų šovinių, pilnos geležinių šukių. O tai buvo iki 1914 metų Lietuvos turtingiausia dalis!

Nekalbant jau apie arklius ir galvijus, avys, kiaulės, koks naminis paukštis buvo retas daiktas. Net šunys buvo išgaudyti.

Lietuvoje atrodė tuščia, niuru. Ne vienas užsieniečių, tuo metu važiavęs per Lietuvą, klausė savęs:

— Lietuviai savo laisvę tai gražiai atkovojo, bet ar pajiegs jie tuščiom rankom atstatyti kraštą? Ar pajiegs jie tokiam nualintame krašte atlaikyti savo laisvę?

Kai vėliau, po 20-ties metų, tas pats užsienietis pravažiavo per Lietuvą, jis nepažino to krašto. Dairosi aplink, žiuri į musų miestus, į kaimus, į laukus, ir sako:

— Tikrai, Lietuviai padarė stebuklą! Jie parodė kad moka ne tik iškovoti laisvę, bet pastatė ir pamatus kad ji stipriai laikytųsi.

Žemės ukio sutvarkymas

Apie pusė žemės plotų Didžiojoj Lietuvoj priklausė dvarininkams. Apie jų ukininkavimą geriau daugiau nekalbėti. Kad pakėlus žemės ukį ir geriau aprupinus žeme tuos kurie ją tikrai myli ir kurių dėka Lietuva atgavo savo laisvę, reikėjo pravesti žemės reformą ir apkarpyti dvarus. Dvarams buvo palikta po 150 ha kaipo didžiausia norma. Sukurta 35,000 visai naujų ukių, nuo 8 iki 20 ha kiekvienas. 26,000 mažažemių ukių padidinta. Prie miestų ir miestelių sudaryta 3,370 sklypų mokykloms statyti ir kitiems kulturiniams reikalams.

Prieš aną karą tiktai Suvalkija buvo daugiau išsiskirsčius vienkiemiais, bendrai gi Lietuvoje kaimai užėmė apie du milijonus ha ploto. Per 20 nepriklausomybės metų trys ketvirtdaliai kaimų išsskirstyta vienkiemiais, liko išskirstyti 500,000 hektarų.

Lietuva daugiau yra didelių lygumų kraštas, todel dirvos sunkiai nutekamos, drėgnokos. Kad padidinus žemės našumą, reikėtų apie trys ketvirtdaliai viso ploto nusausinti. Nusausinimo darbai brangus daiktas, reikalauja daug laiko, bet jau ketvirtdalis viso Lietuvos tapo nusausinta, liko nusausinti dar pusė.

Atvirų didžiųjų griovių iškasta 17,000 kilometrų. 10,000 ha nusausinta pačiu brangiausiu, bet ir geriausia veikiančiu budu, butent drenažu (nusekdinimu vandens). Tiems nusausinimo darbams valstybė išleido 41 milijoną litų.

Skirstymas vienkiemiais ir nusausinimas tuojau atsiliepė į apsėtų dirvų plotą ir jų našumą. 1930 metais buvo apsėta 2,038,800 ha, 1934 — 2,200,080 ha, o 1937 jau 2,321,710 ha.

Kad tikrai supratus dirvos našumo padidėjimą, paimkim palyginimui prieškarinius laikus: 1909-1913 m. 1 ha vidutiniai davė 21 centnerį kviečių, 17 centnerių miežių, 134 centnerių bulvių. 1934-37 metais 1 ha jau vidutiniai davė 26 centnerius kviečių, 24 cnt. miežių, ir 246 ctn. bulvių. Tas našumas, be abejo, galima dar nemažai padidinti.

Gyvulių ukio pakėlimas

Anksčiau Didžioji Lietuva buvo daugiau javų ukis. Tikras, naujoviškas žemės ukis, kad lengviau galėtų atsispirti visokiems laikams ir daugiau duotų naudos, turi buti visašalis. Lietuviai labai gerai tai suprato ir todel jau buvusias ukio šakas praplėtė ar naujas sukurė.

1913 metais Didžiojoj Lietuvoj buvo tik 766,000 raguočių, gi 1932 m. jų buvo jau 1,304,870, taigi beveik dvigubai tiek, iš jų vienų melžiamų karvių buvo 795,710.

Prieškariniais laikais Lietuva sviesto beveik neeksportuodavo. 1924 metais ji eksportavo 524 tonus sviesto; 1926 — 1,748 tonus, 1930 — 7,357 tonus, 1934 — 9,671 toną, o 1937 jau net 15,028 tonus. Kaip gražiai tie skaičiai augo!

Smarkiai Lietuvoje išaugo ir kiaulių ukis. 1924 m. eksportuota gyvų kiaulių 43,537, o 1937 jau 137,674, daugiau kaip trigubai.

Iki 1924 metų bekono visai nesksportuota, gi 1932 metais jo išvežta jau 25,131,800 tonų! Del suvaržymų Anglijoje vėliau bekono išvežimas žymiai sumažėjo, bet vis delto apie 11 milijonų tonų kasmet. Jo išvežimo sumažėjimas didesnės reikšmės neturėjo, nes atitinkamai daugiau pradėta išvežti gyvų kiaulių.

Augo ir tobulėjo arklių, paukščių ir sodų ukis. Pirmais pokariniais laikais arklių Didžiojoj Lietuvoj buvo likę tiek mažai kad veislei reikėjo jų pirktis iš Švedijos. Paskiau jų tiek priauginta kad ne tik pakako ukio darbo reikalams, kariuomenei, bet ir kasmet išvežta užsienin, net ton pačion Švedijon, už 5—6 milijonus litų.

Javų ukis taip pat žymiai pažengė pirmyn. Trumpam palyginimui tenka pasakyti kad pirmais po pereito karo metais grudų neeksportuota, gi paskutiniais laikais kasmet išvežta jau po 160,000-170,000 tonų!

Kad Lietuvos ukis taip gerai ir taip sparčiai augo reikia buti dėkingiems Lietuvos vyriausybei, ypatingai Valstybės Prezidentui Antanui Smetonai ir Lietuvos moderniškojo ukio tėvui Juozui Tubeliui. Jų abiejų dėka jau nuo pat pradžios Lietuvos ukis buvo pakreiptas į tikrąją vagą.

(Bus daugiau)

SVAIGULIAI

Svaiguliai nekuriems žmonėms užeina gana tankiai, taip kad jie sudaro susirupinimo ir nerimasties. Svaiguliai tankiausia nieko rimto nereiškia, bet visais atvejais reikalinga juos patikrinti, apsižiurėti nuo ko jie paeina ir kam. Žodis apalpimas tankiai vartojama kur asmuo turi epilepsiją ir nuomarį arba kitokius ankstyvus apsireiškimus ant smegenų galvoje.

Tikras apalpimas arba apsvaigimas lengva suprasti. Kada asmuo apalpsta, jo kraujas iš smegenų visai išeina, kraujo spaudimas nupuola visai žemai ir širdis laikinai sustoja. Tas gali paeiti nuo perdidelio nuovargio, susijaudinimo, alkio ar kurios nors ligos ženklų.

Apalpimas ir apsvaigimas tankiai atsibuna vienu kartu. Kuomet tas atsitinka jauniems žmonėms, geriausia pasirupinti duotis daktarui ištyrinėti. Asmenims virš 50 metų amžiaus tas atsitinka dažniau, bet tas turi mažos reikšmės, ir tik reikalauja daugiau pasilsio. Senesnio amžiaus žmonėms tas reiškia kad jų gyslose ar kraujo arterijose stoka miklumo ir nuo staigių persikreipimų, palinkimų ar kokių susijaudinimų užeina galvoje svaigulys. Nuo apsvaigimų tokiu budu apsisaugoti galima atsargesniais judėjimais ir daugiau pasilsio.

•SAVIŽUDYSTĖS S. Valstijose 1940 metais pasiekė 18,907 asmenų skaičių, jų tarpe 483 jaunesnių negu 20 metų amžiaus. Savižudystės tokiu budu stovėjo 11-toje eilėje mirčių priežasčių tą metą.

•ALUMINO 1939 metais šioje šalyje buvo pagaminta 330 milijonų svarų. Dabartiniais planais reikalinga iki 2,500 milijonų svarų metams. Labai daug alumino reikalinga prie lėktuvų statymo.

SAPNININKAS

Kaina su prisiuntimu $1.00.

Didelis, gausiai paveiksluotas Sapninykas, gražiai sutvarkytas, išaiškinantis kiekvieną sapną. Kiekvienas privalo jį turėti savo namuose.

Reikalaukit "Dirvoje"
6820 Superior Avenue Cleveland, Ohio

PER TVORĄ
PASIŽVALGIUS

ALIO draugas Gabaliauskas! Aš misliu kad dabar jautiesi kaip Kaune gyvendamas, ba Klyvlande apsigyveno Lietuvos Prezidentas. Ale dabar jau draugas susitvarkyk, ba gali buti vėl tryliką sykių areštuotas, ir pabėgt neturėtum kur, ba į kitą valstybę išsikraustyt leidimų niekas neduoda; o Čikagoj tavęs niekas nelaukia.

KAI pasigirdo šnektos kad valdžia gali uždaryt "grinorių kalbomis" leidžiamus laikraščius, labiausia nusigando raudonojo smako garbintojai, komunistų vieros išpažintojai: jie net Browdero "gelbėjimą" buvo užmiršę, ir tik paskui kiek atsigriebė, kada atsirado kitos žinios kad dabar dar tokio draudimo nebus. Dabar juos vėl nugąsdino nauja žinia, kad valdžia ims medžiot svetimų "krajų" visokius šnipukus.

AŠ NORIU SLA. seimui duoti įnešimą kad iš Susivienijimo butų išbraukti visi nariai kurie nebalsavo už senąją gvardiją, ir tuomi Susivienijimui daug pakenkė. Butų gerai kad butų išbraukta ir visi tie kurie iš aukštesnių apdraudos skyrių nenorės keltis "ant $150 nemirtinės". Tai, butų labai naudinga, ba kelionėms ir išlaidoms pinigų daugiau atsirastų.

DABAR visi šneka apie Lenkų pulkų didėjimą. Girdėjau šnekant ir tai kad Lenkų pulkai iš vašumatuškos, kaip viesulas triuškina Vokiečius kol pasieks Vilnių, o tadą savo visą galybę atkreips prieš Lietuvius, atsidėkojimui už prieglaudą kurią jie gavo bėgdami nuo Vokiečių 1939 metais.

MAN rodosi kad Amerikoje turės atsirast dvi Lietuviškos respublikos su diktatorių valdžia. Jeigu Lach įkurė Lenkiją tai kodel Grigaitis ir Bagočius negalėtų įkurt dvi Lietuvas? Gali. Grigaitis gali tai padaryt Čikagoj, o Bagočius Susivienijime. Ir diktatura tik jiems turi priklausyt. Apie tai Grigaitis dar neva tyli, bet Bagočius apie Susivienijimo Lietuvišką respubliką išsireiškė jau ne vieną sykį.

DILGELĖS ir Dagis dilgino dagino, Taradaika kuiliu jojo, Baltruvienė kočėlu mojo, Tarka tarkavo, Rimbas plakė, o Asilas per tvorą Supa Garba žiurėjo — o tie Amerikos Lietuviai kaip "nepasiprovijo", taip ne!

AMERIKA pagadino pianistą Bacevičių: atvykęs su mintimi kad menas tegali buti tik darbininkiškas ir Staliniškas jis dabar deda viešą priesaiką, buk jokiai politinei partijai nepriklausąs! Kaip greitai jis čia pramoko tautininkų-liberalų principo teisingumą kad menas tai žmogiškas kulturos dalykas!

Tik, draugas pianistai, atmink — iš jų darbų pažinsime juos!

Keller's
Modern Shoe Repair
9522 Madison Ave.
Geras darbas, tvirta medega
Pabandykit, patirsit. (28)
Taipgi žinoma East Side.

Lietuva ir Lenkija

Lietuva Negali Užmiršti Lenkijos Jai Padarytų Skriaudų. Kas Šitai Užmiršta, Neturi Tautinės Savigarbos. — Jokių Santikių su Lenkais, kol Jie Oficialiai ir viso Pasaulio Akivaizdoje Nepripažins Suvereninės Lietuvos su Vilnium, Kaunu, Gardinu ir Klaipėda.

ISTORIJOS FAKTŲ NEGALIMA PAMIRŠTI

Man pasimatė keistas Amerikos Lietuvio piršimas (žiur. Geg. 16 d. Amerikos Lietuvį: "Lenkų ir Lietuvių Ateitis Gludi Abiejų Tautų Glaudume") Lietuvai prisiglausti prie Lenkijos. Straipsnio autorius nelaiko Lietuvai žalinga ir Liublino unijos, nes visos klaidos pasireiškusios tik po jos. Iki to periodo, vadinasi, viskas buvo tvarkoje. Bet ir tas vėlesnesias klaidas autorius siulo pamiršti. **Tąigi pamiršti želigovskio žygį į Vilnių, pamiršti Suvalkų sutarties sulaužymą, ir 1938 metų Lenkų ultimatumą Lietuvai.** Pamiršti viską, tarytum tarp Lietuvos ir Lenkijos jokių nesusipratimų nebutų buvę.

Taip manyti, siekiant su Lenkija glaudžių santikių, yra Lietuvai labai žalingas dalykas. Ar straipsnio autorius yra įsitikinęs kad lygiai taip prakilniai kaip jis, galvoja ir Lenkai? Kad Lenkai jau yra atsisakę nuo savo grobuoniškų, agresoriškų žygių prieš Lietuvą? Kad jie jau yra ryžęsi nebesikėsinti į Vilnių, kad jie jau tikrai nebegalvoja ir apie Kauno su Nemunu bei visos Lietuvos prisijungimą? Kur bent vienas faktas kuris įrodytų kad Lenkai atsisako savo senosios agresinės politikos Lietuvos atžvilgiu? Tokio fakto nėra.

Priešingai, Lenkai diplomatiniu keliu, notomis, protestavo prieš tai kad Lietuviai, Lenkijai sukniubus su Vokietija ir Rusams pasigrobus apie pusę Lenkijos valdytų žemių, pasiėmė Vilnių ir tik dalį Vilniaus krašto. Praėjusią žiemą Lenkijos Taryba Londone pareiškė jokiu budu neišsižadanti Vilniaus krašto. Dar nesenai Gen. Sikorskis savo deklaracijoje kaip Lenkijos ministeris pirmininkas pareiškė kad Lenkai kareiviai žygiuosią ne tik į Varšuvą, Krokuvą, Lvovą, **bet ir į Vilnių.** Lenkų propaganda reikalauja sau **ne tik Rytų Prusijos, bet ir Klaipėdos Krašto. Ar ir tuos faktus Lietuviai turi pamiršti ir mestis į glėbį Lenkams? Taip daryti reikštų nusižeminti ir užmiršti savo tautinę savigarbą.**

Ne, istorijoje nieko negalima pamiršti. Galima dovanoti skriaudas tų kurie, jas padarę, atgailauja ir žalą atlygina. Bet negalima dovanoti skriaudų tiems kurie, jas padarę, ne tik neatgailauja, bet ir vėl, pirmai progai pasitaikius, rengiasi skriausti. Toks pamiršimas butų lygus savo tėvynės išdavimui ir atsisakymui kovoti del savo tautos laisvės, del mylimos Lietuvos nepriklausomybės. **Toks pamiršimas butų stumimas vieną baisią okupaciją iškentėjusių, o antrą tebekenčiančių musų brolių Lietuvių į trečią okupaciją — į Lenkų.**

Aš manau kad to straipsnio autorius, budamas gerų intencijų, mano kad ir Lenkų vadai yra neblogos valios žmonės. Kaip matėme, taip nėra. Jie ir šiądien svajoja apie didelę Lenkiją, sukurtą iš svetimų žemių, jie ir šiądien vilioja į save Lietuvius, tai masindami juos gražiais pažadais, tai baugindami kad jie be Lenkų žusią galutinai. Vienok mes jau iš istorijos užtektinai esame pasimokinę kad žinotume **jog su Lenkais reikia buti atsargiems ir griežtai nuo jų atsiriboti.**

Lietuviai tikrai atlaidus. Tai rodo jų istorija. **Tegul Lenkų atsakingieji vadai viešai pareiškia pasauliui kad jie pripažysta Lietuvai ribas, Rusijos jai 1920 metais pripažintas, kad jie tokią Lietuvą pripažysta lygiai tokia suverenine valstybe kaip kad yra Lenkija, tuomet ir apie gerus kaimyninius Lietuvos santikius bus galima pakalbėti.** Apie santikius, bet ne apie uniją ar konfederaciją, ir net ne apie glaudų bendradarbiavimą.

Lietuvių priežodis sako: "Gyvensime kaip broliai, skaitysimės kaip žydai". Istorija mus moka kad valstybių glaudųs santikiai nepastovųs, kartais net žalingi. Kas ne kas, o Lietuviai šitą tiesą yra geriausia savo pačių kailiu patyrę: iki Liublino unijos ir po jos.

Senovėje buvo su Lenkais ginčų del Palenkės, del Voluinės ir del kitų Lietuvos žemių. Visi tie ginčai baigdavosi Lenkų laimėjimu, o Lietuvių nusileidimu ir pralaimėjimu. Lietuviai tik paverkšlendavo, ir tuo viskas baigdavosi. Nejau ir dabar mes taip darysime? Seniau ir į galvą Lenkams nebutų atėję reikšti pretenzijų į Vilnių ir Vilniaus kraštą, o jau 19a. ir dabar jie įrodinėja kad tas kraštas ir pats Vilnius, Lietuvos sostinė, iš senų senovės esą Lenkiški. Kur garantija kad jie ryt-poryt neims įrodinėti kad visa Lietuva su Nemunu, kad Kaunas ir Klaipėda yra Lenkiški, tik Vokiečių ir Rusų intrigomis sulietuvinti?

Straipsnio autorius sutiktų su Lenkų sumanymu pasidalinti Lenkijai ir Lietuvai ir Rutų Prusus. Jis kartoja ir to pasidalinimo planą: Lenkijai du trečdaliu, o Lietuvai trečdalis. Tačiau šičia man rodos pamirštama vienas svarbiausias faktorius: kad einant Roosevelto ir Churchillo deklaracija pokarinio pasaulio santvarka turės buti grindžiama teise ir teisėtumu, o ne jiega ir smurtu, kad tiek nugalėtiesiems bus taikomas vienas, teisingas, mastas.

Rupindamiesi geruoju sugyventi su visais savo kaimynais, ypač su Lenkija, kariaujančia del savo tautos laisvės, užjauskime jos nepriklausomybę ir jos teisėtus reikalavimus, bet nesižavėkime jokiomis unijomis su ja. **Unija su Lenkija pakirto Lietuvos galybę ir nugramzdino ją.** Istorija tam kad pasimokytume iš jos.

VĖLIAVOS DIENA BIRŽELIO 14

Prezidentas Roosevelt jau dabar primena ir ragina visus Amerikos gyventojus pasiruošti atitinkamai pagerbti visas 26 valstybes kurios išvien kariauja prieš ąšies jiegas.

Birželio 14 yra Amerikos Vėliavos šventė. Tą dieną reikės iškelti Amerikos vėliavą. Ta proga bus pagerbiama ir kitų Suvienytų Valstybių vėliavos.

DAR PLUOŠTAS NAUJŲ DIRVOS SKAITYTOJŲ

Štai patiekiame dar gražų skaičių naujų Dirvos artojėlių kurie pastaromis dienomis pastojo didelės Dirvos šeimos nariais:

Marcelė Lorenz, vietinė
Mrs. A. Marsh, vietinė.
Anna Liudzius, Bratleboro, Vt.
John Zurlick, Great Neck, N.Y.
J. Aksanavičius, Nanty-Glo, Pa.
Dr. Margeris, Chicago, Ill.
J. F. Pačinskas, Middleton, Mass.
Agnes Valaitis, Wilkes-Barre, Pa.
J. Arlauskienė, Hillside, N. J.
Petras Bagonis, Sykesville, Pa.
John Skripkunas, Watervliet, N. Y. (per M. Senkų).
John Shawlinsky, Ladd, Ill.
Agnes Preska, Delmar, N. Y.
Peter Stancavage, Luzerne, Pa.
A. Jankovsky, Charleroi, Pa.
J. Sakavichienė, Berberton, O.
P. Yurgelis, Akron, O.
Peter Skripka, Spokane, Wash.
Joseph Pactzus, Brooklyn, NY.
V. Wenskauskas, Grand Rapids, Mich.
Mikolas Kazlauskas, Haydenvile, Mass.
J. B. Jackowicz, Thompsonville, Conn.
Barbora Stanaitienė, Wilkes-Barre, Pa.
Vincent M. Rinks, Chicago, Ill.
John Matakes, Pottsville, Pa.
Jonas Abromavičius, Columbus, Ohio.

Visiems šiems naujiems Dirvos skaitytojams už pasirinkimą sau Dirvos sekančiam metui tariame širdingą ačiu.

Submarinas Išvežė Corregidoro Auksą

Laike Corregidoro apgulimo, kai jau išrodė kad Japonai tą tvirtovę paims, Amerikos submarinas įplaukė į Manilos užlają ir išvežė iš tos salos aukso, sidabro ir kitas vertybes, kad nepatektų Japonams į nagus. To submarino komandierių ir vyrus karo vadovybė tinkamai pagerbė.

- 1941 METAIS Sus. Valstijose gauta 545,928,000 svarų vilnos. 1940—436,564,000 sv.
- IŠ INDIJOS kas met eksportuojama po apie 2,500,000 gyvačių odų, iš kurių išdirbama įvairus moterims dalykai: batukai, mašnelės ir tt.

DIDŽIŲJŲ VALSTYBIŲ IR LIETUVOS POLITIKA

ATEITIES LIETUVA TURI BUTI PAREMTA TEISINGUMU IR ŽMONIŠKUMU

Mes Amerikos Lietuviai siekdami Lietuvai padėti atgauti nepriklausomybę ir laisvę, rodome gana daug pasiryžimo ir pastangų, bet turime vieną trukumą: neturim išdirbto praktiško politinio kelio to tikslo siekimui. Vieni bandome pravesti tikrą Lietuvišką kelią, kiti ima pavyzdį iš Rusų, treti iš Vokiečių, ketvirti iš kitų kaimynų, ir todel musų politinė akcija pasidaro silpna.

Pavyzdžių iš didžiųjų valstybių, kaip iš Rusijos ir Vokietijos, Lietuva negali imti: Lietuva negalės nei komunizmo nei nazizmo eksperimentuoti; Lietuva negalės nei žydams, kaip Rusijoje, pavesti savo tautos bei valstybės vadovybę, nei, kaip Vokietijoje, žydus persekioti, apiplėšti, žudyti.

Lietuva kaipo maža valstybė turi užmiršti tokius eksperimentus kurie erzina piliečius vienus su kitais. Lietuva turi buti liberališka valstybė, kurioje visi piliečiai butų lygiai traktuojami. Didelė valstybė savo tautines mažumas kada pradeda skriausti, jos kaimynams nėra lengva tokią neteisingą valstybę pamokinti, ir tankiai toks silpnesnių skriaudimas neišeina į sveikatą valstybei. O tokiai valstybei kaip Lietuva visados butų pavojinga, nes didesnis kaimynas tankiai tokių progų ir laukia — ateiti "tvarką padaryti".

Amerikos Lietuviai keldami Lietuvos nepriklausomybės ir laisvės atsteigimo obalsius, turėtų atmesti visus didžiųjų valstybių neteisingus žestus, o skelbti ateities Lietuvą kaip teisingą ir žmoniškumu paremtą valstybę.

Musų bolševikus, greičiausia, butų tuščios pastangos įtikinti kad jie tokią tezę priimtų. Nors jie jau pradėjo giedoti, "Lietuviais esame mes gimę", bet mintyje dar vis turi kad jie Rusais mirs.

Bet ir be musų bolševikų Amerikos Lietuvių tarpe yra su nepraktišku nusistatymu, su nusistatymu prieš žydus. Niekas neužginčys kad tarpe Lietuvių yra nemažas skaičius tokių kurie gatavi kaip Judas Kristų, Hitlerį pabučiuoti, vien už tai kad jis žudo Žydus Vokietijoje ir kitose valstybėse. Tokie anti-semitai Lietuviai gatavi ir Lietuvą pavesti Hitleriui už jo tokį gerą darbą, "bi nuo Žydų apvalys"... Tokie Lietuviai matyt neįsivaizduoja kad jei Hitleris laimės karą tai tokio pat likimo susilauks ir Lietuvis ir Lenkas, ir Norvegas ir kitos jo pavergtos tautos. Tokios neapikantos mintys prieš žydus ir kitus yra klaidinga ir kitu žvilgsniu, butent: kulturingojo pasaulio užuojauta buvo ir bus visados nuskriaustojo, o ne skriaudėjo pusėje. Todel Lietuva, kuri su kardu persilpna triumfuoti prieš savo kaimynus, visados savo politiką turėtų vesti taip kad susilauktų iš kulturingojo pasaulio užuojautą, o ne apmaudą.

Amerika, anot Prezidento Roosevelto, yra arsenalas Demokratijos. Tame arsenale yra sudėta Lietuvos ir kitų mažų ir didelių tautų bei valstybių nepriklausomybės ir laisvės, jų ateitis ir likimas. Amerika to arsenalo išsaugojimui pasirengus aukoti milijonus jaunų vyrų ir neapskaitliuojamus turtus. Amerikonai pasirengę bi momente mirti kad mes butume laisvi.

Amerikos Lietuvių visos viltys Lietuvos nepriklausomybės atsteigimui sudėtos Prezidento Roosevelto asmenyje, o visgi yra skeptikų kurie del pavydo žydui, del dolario uždėtų ekstra taksų ar kitos menkos priežasties bando prezidentą niekinti. Žmonės gyvenanti asmeninį gyvenimą, dar neišbunda ir nesusiorientuoja kad dabar karas, kad sprendžiama ir rupestis dedama ne į atskiro individo reikalus, bet problema eina valstybės ir viso pasaulio; kad atskiras individas yra tik instrumentas, kuris vado įsakymu turi atlikti tam tikras funkcijas.

Bukime sąmoningi, kalbėkime ir dirbkime apgalvotai. Atstatytą Lietuvą perstatykime kaipo laisvę valstybę, paremtą teisybe ir teisėtumu.

F. Motuzas.

Moterų Vadovė

Mrs. Oveta Hobby iš Houston, Texas, kuri tapo paskirta direktore Moterų Armijos priedo korpuso. Ji yra žmona buvusio Texas gubernatoriaus W. Hobby.

VISAI NE TAIP BUVO

Vienybėje Tysliava rašo:

"Jeigu ne Karpiaus sąjunga su komunistais tai Klinga nebutų kandidatavęs.... Laukaitis butų išrinktas SLA. prezidentu."

Visai ne taip buvo, p. Tysliava. Kam dabar bandyti mesti kaltę Karpiui kuomet visi tautininkai žino kitą kaltininką? Visi žino kad kaltė gulį ne Karpiaus pusėję, bet Tysliavos.

Matome net ir iš to kad Tysliavos sąžinė yra labai nerami ir todel jis, lyg ta didžioji musų tautiška varlė, šokinėja iš vienos balos į kitą ir tuomi mano savo kaltę nusikratyt, o apjuodint Karpių.

Ne, ponas Tysliava, kaminšluostis baltas niekados nebus, tai ir tamsta neišsiteisinsi.

Tikrai teisybė skamba štai štai kaip: Jeigu Tysliava per Vienybę butų rėmęs Laukaitį į SLA. prezidentus tai Klinga nebutų kandidatavęs ir tuomet Laukaitis tikrai butų buvęs išrinktas SLA. prezidentu. Vietoje to Tysliava kvietė gerus tautininkus, SLA. narius, kad jie Laukaičiui atsuktų užpakalius. Tie geri tautininkai Laukaičiui užpakalių, vienok neatsuko, o Tysliavai, atsidėkodami jo už "gerą" pasidarbavimą, tikrai turėtų užpakalius atsukti.

A. M. Augunas.

Kas platina Dirvą — tas platina apšvietą.

TYSLIAVOS NACHALIŠKUMAS

Katalikų Darbininke nesenai tilpo redakcinis straipsnis apibudinimui reikšmės žodžio "nachalas". "Nachalas ar tik nebus žemiausios rušies tipas", tas straipsniukas sakė. "Mat, **nachalas, jausdamasis kaltu, pats pirmas puola nekaltą...**"

To nachalo suole šiądien sėdi Vienybės red. Juozas Tysliava. Žinom kokius nachališkus laiškus jis rašinėjo tautiniams kandidatams prieš SLA. rinkimus, žinom kad jis, parsidavęs Bagočiui ir Vinikui, išėjo prieš Laukaitį, tą žmogų kurį jis per kelis metus melžė, bet jis drysta sakyti šitaip:

"Jei ne Karpiaus sąjunga su komunistais tai Klinga nebutų kandidatavęs... Laukaitis butų buvęs išrinktas SLA. prezidentu".

Tysliavos nachališkumas pasireiškia dar ir tame jog jis tą sako žinodamas kokia tvarka pastatoma SLA. centro valdybos kandidatai: Nominuotieji užklausiami ar apsiims kandidatuoti į valdybą. Kada surenkama visas kandidatų sąrašas, SLA. centro sekretorius jį paskelbia ir išsiuntinėja kuopoms balsuoti. Tame sąraše tarp kitų buvo ir Bagočiaus, ir Laukaičio ir Klingos vardai. Kada sąrašas pasiekė kuopas, tada tik Dirva ėmė agituoti už parinktus ir rekomenduotus kandidatus. Tada jau Klinga, pamatęs kad Dirva remia Masytę, negalėjo savo vardo įsidėti į sąrašą, Laukaičiui keršyti, kaip Tysliava nusako.

Prikišimas Karpiui "susidėjimo" su komunistais yra tai tik išdava proto doroje nusmukusio, kelis kartus savo kailį keitusio Tysliavos, kuris savo gyvenimo bėgyje Amerikoje periodiškai parsidavinėjo tai vieniems, tai kitiems, iš jų paimdamas tudošiaus dolarius.

Tysliava nachališkai užpuola Dirvą ir Karpių, norėdamas gelbėti savo kailį tautinėje srovėje, nes kitur jo, už dolarį kas kartas parsidavinėjančio niekas nepageidauja.

Nepageidauja jo ir tautinė srovė, kuri nuo 1938 metų, kada Scrantone iškelta aikštėn jo parsidavimas Bagočiui (tada Tysliavai nebuvo priekabės prie Karpiaus) stengėsi jo atsikratyti.

Karpiui jo daromi priekaištai nelimpa, bet pačiam Tysliavai toks nachalizmas negelbės iš desperacijos išbristi.

AVALŲ TAISYMAS
JUSŲ PAČIŲ KAINA
kiek norėsit mokėti už darbą.
Pilnas patarnavimas. (26)
Daniel De-Mand
4711 Payne Avenue

RICHARD ROTHIG
STALL 25
WOODLAND-55TH
MARKET HOUSE
Užlaikau visokių rušių rukytas
dešras, kumpius, etc. (25)

VISOKIA APDRAUDA
Mes esam pasirengę suteikti visiems pilnas musų patirtas Informacijas ir praktiškus patarimus reikale visokios Apdraudos (Insurance) visai dykai. Todel pirmiau šaukite mus negu ugniagesius (fire-monus).
P. P. MULIOLIS
Vienatinė Vietinė Pastovi Lietuviška Real Estate ir Apdraudos Agentura
6606 Superior Ave. Cleveland HEnderson 6729

Nikodemas A. Wilkelis
Laisnuotas Laidotuvių Direktorius
IR BALSAMUOTOJAS
6522 Superior Ave. HEnderson 9292
The Wilkelis Furniture Co.
Rakandų Krautuvė
Visoki Lietuviški Rekordai gaunami čia
6307-11 Superior Ave. ENdicott 2343
N. A. WILKELIS, Savininkas — JURGIS ARBUCKAS, Vedėjas

TYSLIAVOS NACHA... LIŠKUMAS

Katalikų Darbininke nese... tilpo redakcinis straipsnis ... budinimui reikšmės žodžio "N... chalas". "Nachalas ar tik ... bus žemiausios rušies tipo... tas straipsniukas sakė. "K... **nachalas, jausdamasis kal... pats pirmas puola nekaltą...**

To nachalo suole šiądien ... Vienybės red. Juozas Tys... va. Žinom kokius nachalų... laiškus jis rašinėjo tautinin... kandidatams prieš SLA. rin... mus, žinom kad jis, parsid... Bagočiui ir Vinikui, išėjo pr... Laukaitį, tą žmogų kurį jis p... kelis metus melžė, bet jis d... sta sakyti šitaip:

"Jei ne Karpiaus sąjunga ... komunistais tai Klinga nebū... kandidatavęs... Laukaitis b... tų buvęs išrinktas SLA. pre... dentu".

Tysliavos nachališkumas ... sireiškia dar ir tame jog ... tą sako žinodamas kokia tv... ka pastatoma SLA. centro v... dybos kandidatai: Nominuo... ji užklausiami ar apsiims ka... didatuoti į valdybą. Kada ... renkama visas kandidatų sp... šas, SLA. centro sekretor... jį paskelbia ir išsiuntin... kuopoms balsuoti. Tame ... še tarp kitų buvo ir Bagočius ir Laukaičio ir Klingos var... Kada sąrašas pasiekė kuop... tada tik Dirva ėmė agituoti ... parinktus ir rekomendu... kandidatus. Tada jau Klin... pamatęs kad Dirva remia ... sytę, negalėjo savo vardo ... dėti į sąrašą, Laukaičiui ... šyti, kaip Tysliava nusak...

Prikišimas Karpiui "sus... jimo" su komunistais yra ... tik išdava proto doroje ... kusio, kelis kartus savo ... keitusio Tysliavos, kuris ... gyvenimo bėgyje Ameri... periodiškai parsidavinėjo ... vieniems, tai kitiems, iš ju... imdamas judošiaus dolarius.

Tysliava nachališkai už... Dirvą ir Karpių, norė... gelbėti savo kailį tautinėje ... vėje, nes kitur jo, už d... kas kartas parsidavinėjo... niekas nepageidauja.

Nepageidauja jo ir ta... srovė, kuri nuo 1938 m... kada Scrantone iškelta a... jo parsidavimas Bagočiui ... da Tysliavai nebuvo prie... prie Karpiaus) stengėsi jo ... sikratyti.

Karpiui jo daromi prie... tai nelimpa, bet pačiam Ty... vai toks nachalizmas ne... iš desperacijos išbristi.

AVALŲ TAISYMAS
JUSŲ PAČIŲ KAINA
kiek norėsit mokėti už darb...
Pilnas patarnavimas. (35)
Daniel De-Mand
4711 Payne Avenue

RICHARD ROTHIC...
STALL 25
WOODLAND-55TH MARKET HOUSE
Užlaikau visokių rušių ... dešras, kumpius, etc.

A APDRAUDA
gę suteikti visiems pilnas musų pa... ir praktiškus patarimus reikale ... Insurance) visai dykai. Todel pa... negu ugniagesius (fire-monus).
. MULIOLIS
Pastovi Lietuviška Real Estate ... Apdraudos Agentura
Clevelande HEnderson 6729

mas A. Wilkelis
Laidotuvių Direktorius
BALSAMUOTOJAS
e. HEnderson ...

elis Furniture Co
akandų Krautuvė
viški Rekordai gaunami čia
Ave. ENdicott 22...
JURGIS ARBUCKA...
Vedėjas

KIBIRKŠTYS

PRIEŠ METAI laiko atgal, Chicagoje užgimė vienas kudikis trijose asabose: šimutis, Grigaitis, Vaidyla. Jis pavadintas "Amerikos Lietuvių Taryba".

Po užgimimo, dvi to kudikio dalys, Šimutis su Grigaičiu, pasibučiavę, Vaidylai pritariant, bandė flirtuoti su amžinais Lietuvos priešais Lenkais iš vienos pusės, o iš kitos pusės pasiėmė sau vyriausiu tikslu pulti ir niekinti Lietuvos Prezidentą A. Smetoną ir tautininkus kurie A. Smetoną sutiko ir priėmė kaipo Lietuvos Prezidentą ir su juo kooperuoja visais Lietuvos reikalais.

JEIGU A. L. Tarybai ištikrųjų butų rupėję Lietuvos reikalai, kaip kad ji mėgsta girtis, ji visų pirmiausia butų pasikviestus Lietuvos Prezidentą jai vadovauti, kaip kad Čekai yra padarę. Bet dabar, tas keistas sutvėrimas, A. L. Taryba, užsidėjęs Lietuvos nepriklausomybės kaukę, pasistatė savo partijinę pagiežą aukščiau Lietuvos reikalų, ardo Amerikos Lietuvių vienybę ir kenkia Lietuvos valstybės reikalams.

KIEK VĖLIAU, iš kelių Lietuvos pabėgėlių, toje pačioje Chicagoje, po šimučio, Grigaičio, Vaidylos sparnu užgimė kitas neaiškios išvaizdos kudikis, kuris pavadintas "Lietuvos Piliečių Sąjunga".

Po trumpo laiko ta neaiškios išvaizdos "L.P.S." toj pačioj Chicagoj pagimdė kitą kokią ten 'Lietuvių Tautinę Tarybą', ir po sekmingo gimdymo, iš didelio džiaugsmo katalikas Pakštas apsikabinęs pabučiavo bedievį socialistą Grinių.

Kadangi tos Tarybos ir Sąjungos yra gimusios Chicagoje iš tų pačių asmenų, tai ir jų tikslai ir uždaviniai yra vienodi.

JOS JAU nepasitenkina vien puolimu Lietuvos Prezidento, bet jau bando išvystyti ofensyvą prieš Lietuvos ministerį Washingtone ir prieš konsulus.

Dabar ta keista juodojo ir raudonojo internacionalo kombinacija po keleto saldžių pasibučiavimų išnaujo užveda flirtavimą su amžinais Lietuvos ir Lietuvių priešais Lenkais.

Katalikas Pakštas, tos Tarybos sekretorius, eina pas Lenkus per vienas duris, o socialistas Grigaitis per kitas duris, ir šimučiui laiminant jie peršasi Lenkams į žentus ir nori atnaujinti Liublino uniją.

ŽIURINT į tų Tarybų ir Sąjungų sudėtį bei jų veiklą, darosi gaila kad tie asmenys pabėgo nuo "saulės" Stalino mokyklos. Butų daug geriau buvę kad Stalinas butų juos pasėmęs į savo mokyklą, tuomet mes Amerikos Lietuviai butume galėję ramiai sau dirbti naudingą darbą Lietuvai ir jos ištremtiems žmonėms tolimame Sibire.

PRIEŠ KELIOLIKĄ metų, P. Grigaitis Naujienų bendrovei įkalbėjo leisti Sekmadienio Naujienas ir pakvietė jų redaktorium Miką Vaidylą, kuris tuomet gyveno Pittsburgh, Pa. Vaidylai gavus tokią garbingą vietą prie Sekmad. Naujienų, Pittsburghiečiai su didele pompa išlydėjo jį į Chicagą.

Bet jis neilgai toje redaktoriaus kedėje džiaugėsi: Sekm. Naujienoms nuėjus pas Marksą į amžinastį, Vaidyla liko be darbo. Tačiau greitai rado išeitį, prisiplakdamas prie sandariečių.

Kai Sandarai prireikė redaktoriaus, nukėlus ją iš Bostono į Chicagą, Vaidyla gavo redaktoriaus kedę prie Sandaros — taip Grigaitis įkalė didelį kylį tautinėje srovėje, ir ta žaizda neužgyjama.

TĖVYNĖS redaktorius Pr. Bajoras ragina SLA. narius pasiskaityti jo parašytą redakcinį straipsnį, "Po Pild. Tarybos rinkimų" ir SLA. 5-to Apskričio suvažiavimo protokolo vienuoliktą paragrafą.

Kas ten tokio svarbaus yra kad redaktorius Bajoras taip nuoširdžiai ragina narius pasiskaityti?

Mat, ten yra Viniko pasiulytas įnešimas, kurį 5-to Apskričio delegatai užgyrė, kad SLA. Pild. Tarybos rinkimai butų atlikta vienkartiniu balsavimu, tai yra tik nominuojant, ir kurie kandidatai gaus daugiau balsų tie ir bus išrinkti.

TOKS GUDRUS Viniko pasikėsinimas susiaurint Susivienijimo nariams balsavimo teises yra daugiau negu keista. Kadangi tame suvažiavime dalyvavo visi Viniko šalininkai kurie išgautais iš SLA. raštinės adresais išsiuntinėjo visiems SLA. nariams savo atsišaukimus daug šlykštesnius negu kas kitas, ir cicilikų gazietėlę Nauj. Gadynę, tai aišku kam tokis sumanymas ir butų naudingas.

KADANGI sumanytojo, tai yra Viniko, rankose yra SLA. narių antrašai, jam buvo lengva tuos antrašus išduoti savo pakalikams, ir tais antrašais jų klikai, "Gerovės Komitetams", išsiuntinėti nariams paraginimus už ką jie privalo balsuoti. Taip tai senoji klika vėl pasiliko savo vietose.

Šis Viniko sumanymas yra tai Hitleriškas pasikėsinimas ateityje rinkimus visada laimėti.

Nariai, budėkite ir siųskite SLA. seimui savo protestus, apgindami savo balsavimo teises.

PONI S. GRINIENĖ (iš Philadelphijos) rašydama savo įspudžius Tėvynėje, "Iš Saulėtos Floridos", prisimena susitikimą ten su p. J. J. Bačiunu ir sako: "Ponas J. Bačiunas gražiai atsiliepė apie Naujienų red. P. Grigaitį" ir pasakė, "tai tikras idealistas".

Kad p. Bačiunas, kuris gerai žino ir pažysta Grigaitį, butų taip "gražiai" kaip ta poniutė sako, atsiliepęs apie tą socialistų demagogą, ir dargi butų jį "idealistu" pavadinęs, aš labai abejoju. Greičiausia p. Grinienė nesuprato p. Bačiuno žodžių prasmės.

Kad Grigaitis yra Marksinės ideologijos tai tiesa, bet apie tokį "idealistą" jokis Lietuvis negali dorai atsiliepti, dargi žinodamas kiek tas Marksistas yra žalos Lietuviams ir Lietuvai pridarės.

Lietuviai apie tą "idealistą" tik su panieka atsiliepti tegali.

Titnagas.

BOWLING ALLEYS
Dabar atdaros kasdien nuo pietų iki 3 po pietų. Sekmadieniais iki 1:30 po p. Visos naujos alleys.
HOUGH-93 ST. RECREATION
1665 EAST 93RD ST. (34)

BLOESINGER'S Doll Hospital
3218 Lorain Avenue
Lėles pataisom kaip naujas, apsiuvam, uždedam plaukus. Atsineškit savo senos šalies lėles ir duokit pataisyti. (49)
Atdara 10 ryto iki 8 vakare. Uždaryta šeštadieniais.

JOHN MARTINICH - HARDWARE
Maliavos — Sieninė Popiera
Plumbing Reikmenys
Elektriški Padargai
Namams ir Sportui Įrankiai
LAWN SEEDS
Lietuvių kaimynystėje.
PRISTATOM į NAMUS
1085 East 79th St.
Kampas Bellevue Ave.
Phone HE. 0135 (22)

Sukaktuvių Specials
Daržui ir Namams
50 Ft. Garden Hose $3.98
LAWN MOWER $7.95
Didžiausias Pasirinkimas Unitized Sieninių Popierų
Čarduodam Dutch Boy White Lead ir BPS Paints
TEMPLIN BRADLEY
Maliavos - Sienoms Popiera Plumbing Reikmenys - Elektors. Padargai, Namų Reikmenys ir Sporto įrankiai.

FARMERS POULTRY MARKET
Poultry for all occasions:
CHICKENS, DUCKS, GEESE, TURKEYS, and EGGS
Paranki vieta. Užkviečiame Lietuvius. (39)
Cor. Superior and E. 43 St. ENd. 5025

Geriausia nešuntama ir neperšlampama
Sienoms Popiera
Naudokit Blonder's Gold Seal Sieninę Popierą
Prašykit savo pardavėjų arba dekoratorių parodyti Musų GOLR SEAL Sampelių Knygas.
THE H. BLONDER CO.
Parodymo kambariai Prospect ir 14th Street
Trys krutuvės jusų patogumui (20)
2695 EAST 55TH 10613 SUPERIOR 2538 LORAIN

VIETOJ GRUDŲ GABENS GELEŽĮ

Karo transportacijos vadovybė praneša kad uždraudžia Didžiaisiais Ežerais laivais gabenimą grudų iš bent kurio uosto ar punkto, išskyrus su specialiais leidimais.

Tas padaryta tam kad turėjus pakankamai laivų gabenti į liejyklas geležies rudį, kurios didžiausios kasyklos randasi Didžiųjų Ežerų srityje.

Didžiaisiais Ežerais veikia apie 340 laisvų, jų kraunamoji talpa siekia arti 3,000,000 tonų, kurie visi tinka geležies rudies pervežimui.

Jokiam laivui tinkamam vežioti geležies rudį nebus leista vežti grudus.

Reikalingas yra ir grudų pervežimas, bet tas bus sutvarkyta specialiais leidimais.

•DAKTARAI turi nustatę suviršr 200 skirtingų mirčių priežasčių, pradedant nuo naturalės senatvėje iki visokiausių keistų savižudysčių ar netikėtų prietikių.

COLD STORAGE
PARDUODAM GEROS RUŠIES KAILINIUS (FUR COATS)
Taisymas Perdirbimas
VISOKI MOTERŲ KAILINIAI PERDIRBAMI į 1943 STYLIUS už žemiausias kainas. (36)
ASTOR FUR CO.
EXPERT FUR WORK
8407 HOUGH AVE. GA. 4742

LEO J. DICKMAN
Barber Shop
1282 East 71st Street
Užpakalyje Cleve. Trust. (28)

INDEPENDENT FOOD STORE
7211 Wade Park Ave.
Durkee Oleo 1 lb. Pgk. 20c
Kirkman's pkg. Soap Chips 24c
O.K. Laundry Soap 3 for 10c
Quick Arrow Soap Flakes, pkg. 19c
Scott Tomatoes didelis can 16c
INDEPENDENT FOOD STORES
7211 Wade Park Ave.

GLANZ STYLE SHOPPE
Dresės, Kotai ir Siutai PRIEINAMOM KAINOM
Mes specializuojam didelėm mieromis. 29 metai šioje vietoje.
12425 Superior Ave.
GLenville 3450 (37)

STUDNEY'S SERVICE STATION
GAS, ALIEJUS TAISYMAS
6602 Superior Ave.
LIETUVIŲ KAIMYNYSTĖJ
ENdicott 9713 (35)

DIDELĖ LIETUVIŠKA VAISTINĖ
C. Pakeltis Pharmacy
1001 East 79th Street
(Kampas Crumb Ave.)
Užlaiko visokias namines ir importuotas gyduoles nuo visokių ligų, kaip tai nuo aštraus užsisenėjusio Reumatizmo, nuo įvairių žaizdų, dedervinių, vidurių nevirškinimo, užkietėjimo, kosulio, kataro, lytiškų nusilpnėjimų, visokių lytiškų ligų, nerviškumo, nemigės ir kitokių.
C. Pakeltis Vaistinė
1001 E. 79 St. Cleveland, O.
Telefonas ENd. 8533
Vaistinė atdara 7 dienas savaitėje

JOHN G. POLTER
Lietuvis
Namų Maliavotojas, Popieriuotojas Dekoratorius
Duokit savo namų aptaisymo darbą prityrusiam ir atsakomingam: Maliavojimą iš lauko ir iš vidaus, medžio darbą, stogo ar rynų. Mane pasamdžius jums nereiks rupintis ir ieškot kitų amatininkų jusų namo visiškam aptaisymui ir pagražinimui.
Turiu pilrą apdraudą tos rušies darbų kontraktoriaus.
495 East 123rd St.
Telefonas POtomac 6899

EVA'S DRY CLEANING
Senas Drapanas padarom kaip naujas, išvalom ir sutaisom.
6702 Superior Ave.
Telefonas: ENdicott 0878

ALAN'S BEAUTY SALON
Complete Beauty Service
Specialistės del PERMANENTS ir TINTING
Ekspertai operatorės
VASARAI GAUKIT SAU NEW FEATHER BOB PERMANENT —
Bukit pačiame styliuje.
Hair Styling Hair Cutting
18726 St. Clair Ave.
Mgr. A. Hocevar
KE. 5310. (21)

TELENEWS THEATRE

'America's New Army'

Vėliausia March of Time filma, "America's New Army", kuri pradedama rodyti Telenews Theatre penktadienį, parodo šios šalies gyventojams nekurias įdomias pamainas įvestas kariavimo jiegose. Parodo kaip visas militarinis veikimas sucentralizuotas vadovybėje Generolo George Catlett Marshall, yra sujungtas trijose komandose: Reikmenų aptarnavime, Žemės jiegose ir Oro jiegose.

Trumpai peržvelgus laikotarpį pirm Pearl Harbor užpuolimo, filma parodo kaip visiškai tapo pertvarkyta senoji tvarka, su geromis pasekmėmis.

Galutinuose vaizduose parodoma Generolas MacArthur, kuris pagaliau užima vadovavimą Pacifiko karo jiegų.

Prie to rodoma kiti įdomus vaizdai, taipgi H. V. Kaltenborn ir Tex McCrary su jų komentarais.

HIPPODROME

'To The Shores of Tripoli"

Nauja įdomi filma vaizduojanti U. S. Marinus ir kokie narsus kariautojai jie yra, tai 20th Century-Fox technicolorinė apysaka "To The Shores of Tripoli", kuri pradedama rodyti Hippodrome Theatre Decoration Dienoje, šeštadienį, Gegužės 30.

Šis Darryl F. Zanuck kurinys padarytas kiekvienam Amerikos patriotui, ir yra kreditas tiems vyrams kurie garbingai kariavo už Wake Salą.

Daugiausia veikimo atsibuna San Diego Marine Base, ir ten tai John Payne, želias naujokas, pastangomis Sergeanto Randolph Scott perdirbamas į pirmos rušies kariautoją. Su juo vaidina romantinę dalį Maureen O'Hara gražuolės Laivyno slaugės rolėje.

Prie jų vaidina Nancy Kelly, Maxie Rosenblum, William Tracy, Edmund MacDonald, Henry Morgan, Russell Hicks ir Minor Watson.

EKSTRA SPECIAL
Musų specialiai pačių darytos
KEPENŲ DEŠROS
Taipgi kitokios mėsos dešros ir rukyti kumpiai. (35)
R. J. Stumpf
WESTSIDE MARKET
Atdara pirm., treč. penkt. ir šešt.
Stand A 3 (kampe)

Great Lakes Storage & Moving Co.
Local & Long Distance Moving
Paskiri kambariai del Storage
Supakuojam ir apkalam toli vežamus dalykus.
Dirbam valandomis ar kontraktu.
Visi pervežimai audrausti.
Darbas garantuotas.
Telef. HEnd. 0100
Dieną ar naktį. (37)

VISKO TURIM
Parduodam siuvamas, skalbiamas mašinas, radio, rakandus, patiesalus ir langams uždangalus.
Perkam ir mainom naudotus rakandus. Taisom visokias namų darbams mašinas. (30)
Patarnavimui telef. RA. 5234
MOTERIMS DĖVĖJAMOS suknios — 25c iki $1.00.
Bedell's Trading Post
7906-08 Hough Ave.
Skersai Addison Jr. High School

KAKLARAIŠČIAI
Vertės iki $1.00 po
25c
Vyrams šilko Kojinės .. 25c
Tyro Šilko Kojinės .. $1.00
FACTORY STORE
8204 Detroit Ave.
8204 Detroit Ave. (30)

ELDER-TILTON CLINIC
Mechanotherapy — Chiropractic
Elektriškas gydymas. Colon Irrigation. Nuo kraujo spaudimo
Arthritis - Reumatizmo - Lumbago
7034 Superior Ave.
Telef. ENdicott 0760 (38)

AETNA LUMBER

GARAŽIŲ STATYTOJAI
Visokių Namų Taisymo Darbą atlieka be įmokėjimo.
1 iki 3 metų išsimokėjimas.
F.H.A. FINANSAVIMAS.
Parduodam naują ir naudotą medį.
The Aetna Lumber Co.
5327 St. Clair Av. HE. 6843
3674 E. 93rd St. MI. 1185

CEDAR POINT-ON-LAKE ERIE ATSIDARO BIRŽ. 13

Rytiniame pajuryje atostogavimų galimybėms vietomis visai pablogėjus, tik keli kiti Amerikos vasariniai rezortai gali prilygti patogumu Cedar Point-on-Lake Erie, kuris atidaro savo 1942 metų sezoną šeštadienį, Birželio 13.

Šis resortas randasi ant ilgo pusiasalio Erie Ežere, lengvai pasiekiamas iš Detroito, Toledo ir Clevelando prie pat to ežero, ir paivažiuojamas iš visur kitur. Kaipo resortas ir pasilinksminimų vieta Cedar Point yra mėgiamiausia atostogavimui vieta lengvai pasiekiama iš tolumų kaip Pittsburgh, Cincinnati, Indianapolis ir kitų.

Privažiuojamas puikiais federaliais keliais U. S. 6 ir Ohio Route 2, kuris priveda iki pat Cedar Point durų. Kitas patogumas tai atvažiavę čia savo automobiliais vasarotojai pasistato juos ir nenaudoja ištisą laiką, nes čia nėra kur važinėti. Viskas yra patogiai arti prie Breakers Hotelio.

Traukiniais ar busais važiuojant atveža tiesiog į Sandusky, iš kur laivu pervažiuojama į Cedar Point-on-Lake Erie. Iš Ežerų miestų atvažiuoti galima garlaiviais.

Nuo atidarymo dienos, Birželio 13, iki galutinai uždaro Labor Dienoje, Cedar Point yra gyvas ir linksmas, kas minutą yra kas veikti ir kuo užsiimti.

Per vasarą kiekvienos savaitės bėgyje didžiajame Grand Ballroom grieš žymus Amerikos orkestrai, kaip Gene Krupa, kuris su savo orkestru bus atidarymo savaitę, po to seks Woody Herman, Tony Pastor, Skinnay Ennis, Vaughn Monroe ir kiti.

Cedar Point taipgi turi vieną iš ypatingiausių vasarinių hotelių Vidurvakariuose. Hotel Breakers su 1000 kambarių, prie ežero, tarp medžių, yra labai tinkama ir maloni atilsiui vieta.

•MEDAUS Kanada kas met per pastarus 10 metų gavo po 20 milijonų svarų.

Kaip Apsieinu Aš Pats?
—užlaikymui mano karo inžino "tvarkoje"?
Vengimas perdidelio greito važiavimo daug prisideda. Betgi svarbiausias dalykas tai—mainymas motoro aliejaus kas 1000 mylių! Kodel kas 1000 mylių? Todel kad nežiurint koks geras aliejus—nežiurint koks gelas ir aliejaus filteris—jis lieka netyras, atmieštas ilgai atliekant savo svarbų darbą. Tokiame stovyje jis negali duoti jusų inžinui pilnos apsaugos taip labai šiadien reikalingos — kad jusų inžinas kuoilgiausia laikytų.
Ši Standard Oil Sugestija yra
ANOTHER SOHIO SERVICE

Plumbing ir Heating Reikmenys
Parsiduoda arba įdedami sulyg MĖNESINIO IŠMOKĖJIMO PLĄO
Nereikia nieko įmokėti.
Nauji ir naudoti padargai.
Empire Plumbing & Heating Co.
dieną ir naktį patarnavimas.
1964 E. 55th Street
HE. 5000; MU. 2629; YE. 5544
Atdara vakarais iki 8 val.

AVALŲ TAISYMAS
Taisom Avalus Geriausiu Budu. Turim daugybe avalų pardavimui ir parduodam pigiomis kainomis. (25)
JOHN THOMAY
4409 Clark Avenue
Telef. WOodbine 1762.

A. NUNN QUALITY MEATS, POULTRY
DVI MĖSOS PARDUOTUVĖS
Parduodame visokią mėsą už prieinamas kainas.
8710 SUPERIOR AVE. GArfield 4622 (24) 2281 LEE ROAD FAirm. 4181

CEdar 8476 Pristatom į namus CEdar 8476
THE HOUGH BEVERAGE CO.
8800 Hough Avenue
"GAIVINANČIŲ GĖRIMŲ NAMAI"
49 Rušių Alaus
Importuoto ir Vietinio
ŠAMPANAI — VYNAI — VERMOUTHS
Greitas, Mandagus Pristatymas į Namus be Ekstra Kaštų.
Pabandydami Persitikrinsit. Patelefonuokit ir Mes Paristatysim.
VISI GĖRIMAI ŠALTI VISAIS LAIKAIS. (19)

U. S. Wallpaper and Paint Co.
6000 Euclid Avenue
Turi didelį Išpardavimą Puikiausios
SIENOMS POPIEROS
Naujausi Moderniški Sampeliai Jusų Namams
KAINOMIS KURIAS JUS LENGVAI GALIT MOKĖTI
Kainos dar tebėra tokios kaip buvo pereitą metą.

DU PONT'S GERA GRINDIMS MALIAVA, žibantį užtenka vieno tepimo. Ilgai nešiojasi. Galionas $3.69
DU PONT'S MALIAVA namui, vis buna balta, tyras produktas zinko ir švino. Galionas $3.24
ENAMEL, 10 SPALVŲ — Džiusta į keturias valandas. Parsiduoda po Galionas $1.95
Musų žinoma MULTI-COAT maliava 5 spalvose. Vienas tepimas uždengia. Mazgojasi gerai. Specialiai Galionas $3.50
BALTA, IVORY arba Cream maliava po Galionas $1.45
Geriausi CASEINE MALIAVA, uždengia sieninę popierą vienu tepimu. Bent kas gali lengvai juo dirbti. Specialiai Galionas $1.75
ESKSTRA DIDELĖ SUGERIAMA KUBOS SPONGE, A1 rušies, Tiktai po $2.00
SCREEN ENAMEL Kvorta 35c

SIENPOPIERIŲ IŠPARDAVIMAS
Virš 380 pavyzdžių popierų kurių kainos dabar tiktai pusiau negu buvo. Visos popieros geriausiame stovyje. Sampeliai yra iš 1941 metų. Tai yra Bargenai kokių negalima rasti niekur kitur šioje šalyje kaip tik šioje U. S. Wallpaper and Paint Co. parduotuvėje.
Atdara vakarais. Dykai parking vieta automobiliams
DVI PARDUOTUVĖS
U. S. Wallpaper and Paint Co.
6000 Euclid Ave. HEndersen 6944
7812 Broadway DIamond 2639

CLEVELANDO IR APIELINKĖS ŽINIOS

"DIRVA"—6820 Superior Avenue, ENd. 4486—Atdara vakarais

Ragina Pavėžėti į Darbą Vieni Kitus

Sutaupymui gasolino ir automobilių ratų gumų, miesto mayoras Lausche pradėjo agituoti už susitarimą ir vienas kito pavėžymą važiuojant į darbus.

Kaip dabar yra, tai rytais į darbą ir vakarais iš darbo važiuojant matysi po didelį automobilį su vienu žmogum kožname, ir kiekvienas degina gasoliną, skubina sunaikint savo ratų padangas.

Susitarimu, kaimynai galėtų du, trys ir kartais keturi asmenys vienu automobiliu nuvažiuoti ir parvažiuoti, kiti automobiliai gali stovėti. Kitą savaitę galima važiuoti kitu.

PAKĖLĖ MOKESTIS

Miesto valdyba pakėlė mokestis apie 800 paprastų miesto savivaldybės darbininkų aptarnavimo departmentuose. Kitiems 734 darbininkų kituose departmentuose taipgi bus padidinta mokestys.

ATLANKYKIT LIETUVIUS

Broliai Alfred ir Frank Comer (Komerai) užkviečia savo pažystamus ir draugus atlankyti jų puikią didelę užeigą, esančią 16703 Kinsman Road, vadinamą Old Well, kuri yra viena iš puikiausių Shaker srityje. Jų baras yra vienas iš didžiausių, net 50 pėdų ilgio. Prie to ten duodama valgiai ir sekmadieniais pietųs.

ŽUVO 53

Clevelando trafiko nelaimėse žuvusių skaičius iki šios savaitės pradžios pasiekė jau 53 asmenis.

VYRAI LAIVYNAN

Vedę vyrai, jeigu tik tinkami, bus priimami į Laivyno Rezervistus kaipo dėnių ir inžinierių viršininkai. Iki šiol vedusių nepriimdavo, bet dabar daroma išimtys. Reikalinga apie 10,000 viršininkų, kurie bus paruošti iš tų naujai paimamų vedusių vyrų.

•**IŠ APSKRITIES kalėjimo,** ant E. 21 gatvės, sekmadienio dienos metu išsilaukė ir pabėgo trys jauni kaliniai. Vienas išsiveržimo metu susižeidė ir sugautas, kiti du pabėgo. Jie išpjovė metalines lango štangas penktame aukšte ir nusileido žemyn iš paklodžių suplėšyta ir surišta virve.

•**KOVAI su netikėtomis** nelaimėmis, jeigu priešai iš oro užpultų musų miestą, policija paruošia 40,000 maišų smėlio, po 100 svarų maišui. Taipgi dirbtuvėse ruošiama 650 ugniagesių brigadų iš tų dirbtuvių darbininkų.

•**DEMOKRATŲ partijai** bejieškant stipraus kandidato į gubernatorius, tarp kitų numatytų kandidatų buvo ir buvęs mayoras Ray T. Miller. Jis betgi pranešė šicmis dienomis kad savo kandidaturos į gubernatorius nestato. Jis yra Cuyahoga apskrities Demokratų vadas.

MIRIMAI

JOHANNA MIKALAUSKIENĖ

Johanna Mikalauskienė, 65 m., nuo 3422 Silverdale ave., mirė Geg. 23, palaidota Geg. 27, Kalvarijos kapinėse; pamaldos atsibuvo Šv. Jurgio bažnyčioje.

Liko viena duktė, Mrs. Nellie Gasunas, du sunai, kareivis Jonas, Everett, Wash., stovykloje, ir Juozas.

Laidojime pasitarnavo laidotuvių direktorė Della Jakubs.

SWEENEY PRALAIMĖJO

Kaip nelengva prieš laikraštį laimėti bylą politikieriams parodo atsitikimas su Clevelando advokatu, Kongreso atstovu Martin L. Sweeney. Jis iškėlė bylą prieš Washington Times-Herald, kaltindamas tą laikraštį savo straipsniais jį apšmeižus ir pakenkus jo reputacijai. Reikalavo $250,000 atlyginimo.

Bylą teismas išnagrinėjęs nerado galimu pripažinti skundėjui jokio atlyginimo ir nerado kad jis buvo apšmeižtas ar jo vardui ir reikalams padaryta nuostolių.

Sweeney seniau pats yra buvęs teisėju Clevelande, taigi kibdamas prie laikraščio tikrai numatė laikraščio pusėje kaltę, bet ir tai nebuvo galima laikraščiui įkirsti.

Kažin ką butų pešęs SLA. prezidentas Bagočius, jeigu butų prie Dirvos kabinęsis, kaip prieš rinkimus pagrąsino....

•**MIESTO valdyba,** nupirkus gatvekarių linijas ir pradėjus operuoti busus ir gatvekarius, jau susiduria su bėdomis: darbininkai reikalauja didesnio mokesnio, ir pirmadienį buvo keletui valandų sustreikavę vakarinės miesto dalies gatvekarių motormanai ir konduktoriai. Miesto valdyba perėjtą šeštadienį buvo neužmokėjus gatvekarių darbininkams algų.

Eina gandai kad gal miesto valdyba panaikins savaitinius $1.25 pasus važinėjimui gatvekariais.

•**MOKYTOJOMS** miesto mokyklose nereikės pasitraukti iš vietos jeigu ištekės, sulyg išleisto naujo patvarkymo.

NAUJASIS EZELLA TEATRAS ATSIDARO GEG. 29

Štai Lietuvių kaimynystėje įrengta ir padidinta naujas filmų teatras — New Ezella Theatre. Teatras įrengtas visai moderniškai, nuostabiai gražiai. Jis atidaromas penktadienį, Gegužės 29, kur lankytojai turės tikrai didelį malonumą pasėdėti. Savininkai šio naujai įrengto filmų teatro, Essick ir Reif, gerai žinomi circuit operatoriai, neaplenkė nieko kas reikalinga publikos malonumui. Teatro architektas, Paul Matzinger.

Šis teatras yra ypatingas tuo kad bus paskutinis Clevelande kuris turėjo progą persimodernini šio karo bėgiu. Kitiems jau neduodama leidimo. Naujasis Ezella Theatre yra ultra modernis, kaip įrengimu iš lauko taip ir viduje. Lauke teatro priešakis tinkamai įrengtas patriotiška raudona, balta ir mėlyna spalva. Išlaukinė ineiga taip pat išrengta patraukiančiai ir šonuose bus puikųs chrome rėmai kuriuose bus išstatyta nauji Hollywood paveikslų skelbimai. Visos dalys šio teatro gražiai nušviestos spalvuotomis naujausiomis neon šviesomis.

Inėjus į foyerą ir auditoriumą tuoj gaunasi malonus įspudis jo didumo ir moderniškų įrengimų kurie susideda iš šilko velour orchid ir geltonos spalvos. Lubos taip pat nudažytos orchid spalvos pritaikytai prie kontrastiškų sienų spalvų. Sėdynės sudėta visai naujoviškos, su daug didesniu patogumu sėdėjimui.

Filmų rodymo įrengimai ir garsai yra patys naujausio išradimo ir pritaikyti tam tikslui taip kad paveikslai bus visada gražus, aiškus, ir garsai bei kalbos gerai girdima.

Visapusiai imant, naujasis Ezella Teatras bus visiems maloni vieta liuoslaikio praleidimui.

•**15,000 BAPTISTŲ** bažnyčios Amerikoje delegatų laiko savo metinę konvenciją Clevelande.

•**GASOLINO** stočių patarnautojai ir gasolino vežiotojai gauna $10 į mėnesį, daugiau algos, pradedant Gegužės 16. Tas apima 1,200 gasolino stočių patarnautojų ir 600 gasolino privežiotojų Clevelando srityje.

'POP' KONCERTAI PRASIDĖS BIRŽ. 17

Ketvirtas vasarinių "pop" koncertų sezonas kuriuos duos Cleveland Summer Orchestra, vadovybėje Rudolph Ringwall, nustatytas prasidėti Birželio 17, kuriam jau gausiai platinama tikietai. Šie smagus neformalųs koncertai įvesta trys metai atgal ir tapo labai mėgiami. Visa miesto auditorijos apatinė dalis paverčiama lyg gėlynų darželiu, su stalais ir minkštomis kedėmis publikai sėdėti, prie kurių patarnaujama gėrimai ir užkandžiai. Balkonas paskirtas publikai kuri nori pasiklausyti koncerto tiktai.

Kainos į koncertą visai žemos: po 30c nerezervuotos ir po 55c rezervuotos vietos balkone; stalai apačioje po 85c ir $1.10, su taksais.

Koncertai turės pažymius solistus, ir atsibus trečiadienį, penktadienį ir šeštadienį, vakarais, Birželio 17, 19, 20, 24, 26, 27, ir Liepos 9 (ketvirtadienį), 10, 11, 15, 17 ir 18 dienomis.

Youth's Forum

PHONE: ENdicott 4486 — 6820 SUPERIOR AVE. - CLEVELAND, OHIO

LITHUANIAN AMERICAN ACTIVITIES

KLAIPEDA ANNIVERSARY

The Lithuanian press in the United States commemorated the third anniversary of the Nazi occupation of the Klaipeda (Memel) territory. It had been detached from East Prussia because of the region's Lithuanian character and because the Port of Klaipeda was an absolute necessity for Lithuania's economic development.

The importance of Klaipeda territory to Lithuania is described by Mr. Anicetas Simutis in his book "The Economic Reconstruction of Lithuania after 1918," recently published by the Columbia University Press, as follows:

"On March 22, 1939, Lithuania was forced to agree to the cession of Klaipeda to Germany. Though Lithuania was given a so-called 'free zone', the effect was as if being forced to gasp for air with someone else's lungs. Through this cession Lithuania not only lost 703,741 acres of territory (5.1 percent of her total area) but was deprived of 13 percent of her industry, with 26 percent of her wage earners. The total industrial production of Klaipeda terrotory in 1937 amounted to 116 million litas, or 20.7 percent of her totad production."

INDEPENDENT OPINION

Anthony Hlynka, member of the Canadian Parliament:

"The Allies should . . . become the guardians of sovereign ideals and sovereign nations. Can we not promise all of them their national sovereignty which would be in accordance with the spirit of the Atlantic Charter and which would make a revolutionary rebellion on their part worth while? It would be an inspiration and a challenge to them. For, . . . there is a stronger force and incentive than that manifest in the defense of personal and national existence. . .

"I strongly uphold the granting of sovereign rights to all peoples in accordance with their will. . ."

The Post-War Period

"They (European countries under the German yoke) have been invaded and they want to get free; and, being free from the Germans, they want to shape their own futures. To write of initiatives from London and Moscow must be to disquiet them, because Moscow is also the headquarters of the Communism to which as peoples they are all so very strongly opposed."
("The Tablet", London 1-10-42)

Anthony Eden

"The trouble with Hitler was not that he was Nazi at home. The trouble with him was that he would not stay at home. He was and he is a willful aggressor with an insatiable appetite for world domination. He set out to conquer free and independent nations, and o ation — no free nation — will be secure so long as he lives."
("Bulletins from Britain")

Long Live the Little Peoples!

"This talk about the end of little states is not only nonesense, but a dangerous nonesense . . . It runs counter to human psychology. It betrays the principles of democracy for which we fight and which are enshrined in the great Atlantic Charter.

"Lebenaraum means unlimited living room for Germany, with everyone else shut up in the basement."
("Headway", London, No. 26.)

Will Schaber

"The Weimar Republic . . . has been unwilling and unable to accomplish what the Baltic countries and Czechoslovkia had done in postwar years — breaking up the big estates and settling holders and the farmhands on them.

"Hitler . . . never made the slightest attempt at land reform. The estates in Eastern Prussia are as rotten, as disorganized, as disintegrated as ever. No sign of colonization appears in this desert Lebensraum.

"Masses of German farmers are now moving eastward . . . They are grabbing the Lebensraum of other peoples."
("New Europe" - Feb. 1942)

Lithuanian Aids in Building Own Civilian Defense

We have a Lithuanian in our midst who makes many other folks of various nationalities faces very red. He is Frank M. Orpse, a 39 year old pipe-fitter, who completed the required 40 hours of training and was named provisional senior warden of Sector 38.

Mr. Orpse rallied his assistant wardens at a meeting and they decided to establish a sector post. The city officials told them no funds were available. "Do we know that the Japs and the Germans are going to hold off until the money business is straightened out?" asked Mr. Orpse. Decideding in the negative, the committee of wardens drafted an SOS letter and sent copies to 150 families under their protection.

Next day friends appeared at Mr. Orpse's home at 1525 Lakefront avenue with a table, a desk, chairs, an American flag, floor lamps, a bench and a length of rubber hose.

While a lot of people have been crying about the lack of money that is available for necesary civilian defense activities, Senior Warden F. M. Orpse of Sector 38 in East Cleveland and his assistant wardens and neighbors have been hard at work establishing the most complete sector post in the county.

Mr. Orpse and his assistants have this to say about their enterprise: "We've worked hard but it has been fun too. Our quarters are like a club. Instead of playing cards we sit around and work out protection problems. We feel we have a part in this war."

He's In The Army Now

Lew Ayres (right), celebrated conscientious objector, arrives at the Portland, Ore, induction station to enter the army as a non-combatant. He worked for several weeks at a civilian public service camp for conscientious objectors. Ayres is shown with other draftees.

YOUR FRIEND, THE AIR RAID WARDEN

Your Air Raid Warden is your friend. Welcome him — get to know him. He has some advice for you on which your life may depend.

Do these things when the Air Raid Warden calls:

1. Have him meet every member of your family.
2. Tell him where your are to be found when you are away from home, where you work.
3. Tell him about any member of the household who is ill or handicapped. Tell him about all small children.
4. Show him the room you intend to use as a refuge room, ask him for suggestions for fitting it up. Follow them — He knows.
5. Ask him what are the official air raid warning signals, the official "all clear," for your community.
6. Show him your attic or garret, ask him for suggestions for the protection of it against incendiary bombs. Also, garages or outbuildings.
7. Show him where gas and electric shut-off switches are in all buildings.
8. Ask him to point out good shelter in the neighborhood, should you be caught outdoors in a raid sometime.
9. Answer his questions — he is a sworn public official, and must know everything in order to protect you.
10. Carry out his suggestions for storing emergency water, sand, etc., cheerfully and promptly.
11. Ask him how you can help — where you should go to volunteer your services. Do your part.

STOCKHOLM now has 108 motion picture theatres in operation and all of Sweden is estimated to have 2159.

Biznio Progos

PARSIDUODA KRAUTUVĖ

Kampinė groserio ir tabako krautuvė, neša iki $500 savaitinių ineigų, nėra kompeticijos 3 mylias aplinkui. Gyvenimui yra 5 kambariai. Parsiduoda pigiai del partnerystės nesutarimo. Kreipkitės 2 iki 3 pp. 3202 SEYMOUR AVE. Važiuoti Fulton Road karu.

PARSIDUODA KRAUTUVĖ

Cigarų, delikatesų ir saldainių krautuvė, 937 E. 140 St., priešais Fisher Body dirbtuvę, 30 metų to paties savininko, gerai išdirbtas biznis, garantuojama $500 savaitinių ineigų, nėra jokios kompeticijos. Kreipkitės tarp 2 ir 4 p.p.

K. ŠTAUPAS
Dekoratorius
Jeigu jusų namas ar kambariai reikia padabinti — Telefonuokit:
Mulberry 0744.
14602 Thames Ave. (22)

RADIO TAISYMAS
DIENĄ AR VAKARE
visame mieste
Visokių išdirbimų Namų arba Auto Radio.
7313 Wade Park Ave.
HEnd. 2579 (26)

SUPERIOR-RUSSELL INN
6824 Superior Ave.
LIQUOR WINE BEER
Vieta kur sustoja kitų miestų pravažiuojanti Lietuviai.
Helen Urbšaitis Helen Dunbar
Savininkės

STONIS TAVERN
LIETUVIŠKA UŽEIGA
"Kur alus skanesnis"
"Arielkėlė šiltesnė"
584 Eucild Avenue
WICKLIFFE, OHIO
Ant U. S. Route 20
ALUS, DEGTINĖ, VYNAS, UŽKANDŽIAI
Kazys Stonis, Savininkas.

BROTHERS CAFE
LIETUVIŠKA UŽEIGA
7708 St. Clair Ave.
Visoks Alus — Vynai
Degtinė Likeriai
Užkandžiai
Atdara iki 2:30 nakti.
Kazys Leimonas, Sav.

Metinis PIKNIKAS
DR. VINCO KUDIRKOS PAŠ. DR-JOS
SEKMAD. BIRŽELIO-JUNE 7
Pelnas skiriamas Amerikos Raudonajam Kryžiui. Nepamirškit šio šaunaus pirmutinio pikniko, šviežiai atburusios gamtos pavasario malonumuose. Bus gera muzika, dovanos, užkandžiai ir išsigėrimai. Visiems užtikrinta "Good time". Tęsis nuo vidudienio iki vidurnakčio.
MAČIUTOS DIDŽIAJAME DARŽE
Įžanga ypatai 25 centai. Prie Green Road.
$5 pinigais dovanų. Įžanga 25c.

LIETUVIŠKA IŠDIRBYSTĖ
Langams Užtraukalų (Blinds)
WINDOW SHADES
Dabar laikas jau pradėti rupintis papuošti savo langus su
NAUJAIS VENETIAN BLINDS
Mes patarnausim Lietuviams pigiau negu kiti. Kreipkitės tuojau.
SUN VENETIAN BLINDS
Tel. IV. 3956 J. Pečiulis, sav. 165 E. 208 St.

DELLA C. JAKUBS
(JAKUBAUSKIENĖ—Laisnuota Laidotuvių Direktorė)
REIKALE VEŽIMAI LIGONIAMS PERVEŽTI.
Kambariai pašarvojimui leidžiama naudotis nemokamai.
LITHUANIAN FUNERAL HOME
6621 Edna Avenue ENd. 1763

P. J. KERSIS
809 Society for Savings Bldg.
Ofiso telefonas: MAin 1773
Norėdami pigiai pirkti namus mieste ar priemiesčiuose, kreipkitės į mane, gausit už pigią kainą. Taipgi gausit patarnavimą įvairiuose apdraudos-insurance reikaluose.
Sutaisau paskolas pirmo mortgečio. Patarnavimas ir išpildymas garantuojama. Kreipkitės į mane telefonu arba asmeniškai.

Vasarai Reikmenys
VYRAMS IR VAIKINAMS
DABAR LAIKAS PIRKTI!
Vyrams Polo Marškiniai 79c
Trumpom rankovėm, apvalu kaklu, baltų ir k. spalvų. 2 už $1.50.
Vyrams Gražios Kojinės 39c
Trumpos ir ilgesnės, vienodų spalvų ir gražių marginių.
Vyrams Broadcloth Pajamas $1.79
Susegamų arba Užsimaunamų Stylių
Vyrams Atletiškos Kelnaitės 39c
Apatiniai Marškiniai ir Užmavos
SKRYBĖLĖS Vyrams, Vaikinams $3.95
Vėliausių Pavasarinių Pavyzdžių ir Spalvų
KELNĖS ir SLACKS Vyrams $3.95
Ir VAIKINAMS — didelis pasirinkimas.
DYKAI GREEN STAMPS su kožnu pirkiniu. Čia galit iškeisti savo Stamp Books. DYKAI
THE KRAMER & REICH CO.
7010 Superior Ave Atdara Vakarais

ATLANKYKIT MUSŲ PUIKIĄ
SERVE - SELF KRAUTUVĘ
Geriausių valgių jusų stalui. Kainos pigios.
Nereikia laukti — lengva pačiam išsirinkti.
Duosim kuogeriausį patarnavimą.
SAVININKAS J. BLAŠKEVIČIUS
Krautuvės pavadinimas
STANDARD FOOD MARKET
854 EAST 185TH STREET

NEW EZELLA
'AMAZINGLY MODERN'
OPENS
FRI. EVE
MAY 29th
SEE!
Two Yanks in Trinidad

DIRVA (THE FIELD)
LITHUANIAN WEEKLY
Published every Friday in Cleveland by the Ohio Lithuanian Publishing Co.
6820 Superior Ave. Cleveland, Ohio
Subscription per Year in Advance
In the United States $2.00
In Canada $2.50
Entered as Second-Class matter December 6th, 1915, at the Cleveland Postoffice under the Act of March 3, 1879.
No. 23 KAI

DARBAI
IR DARBININKŲ ŽINIOS

ŠTAI IŠ KUR IMS DARBININKUS

S. V. darbo jiegų direktorius McNutt skelbia iš kur bus gaunama darbininkai į karo industrijas šiais metais. Štai jo skaitlinės:

Apie 7–8 milijonai bus gauta iš šiaip dirbtuvių ir darbų kurie nėra kariški ir jau baigiami.

Iš ukių — apie 600,000, kurie pereis dirbti į fabrikus.

Apie 400,000 iš tų kurie dar vis patys kuo nors užsiima, ir profesijonalų.

Iš bedarbių — 1,500,000.

Daug moterų, jaunimo ir senų tinkamų darbininkų sudarys dar porą milijonų.

Cleveland, Ohio. — Buvo sustreikavę 800 darbininkų Cleveland Welding Co. dirbtuvėje, reikalaudami pakėlimo mokesties. Tarybos bus vedama darbininkams gryžus dirbti.

Keturi Didžiųjų Ežerų pasažieriniai laivai operuojanti tarp Detroito ir Clevelando negalėjo veikti del apsiukto juose darbininkų streiko. Streikas kilo del kompanijos pašalinimo iš darbo kelių darbininkų.

Pittsburgh, Pa. — Buvo pasirengę streikuoti miesto gatvekarių darbininkai, bet valdžios tarpininkams paryko streiko išvengti.

Streiku grasė, sako, del pašalinimo iš darbo vieno girto motormano.

Vengia skilimo. United Mine Workers vadai stengiasi vengti atviro ryšiu su CIO., kurio pirmininką Murray išmetė iš angliakasių unijos vice pirmininko vietos.

Detroit, Mich. — Turėjo užsidaryti Dodge troku išdirbystė ir 3000 darbininkų liko be darbo, del to kad 700 tos dirbtuvės darbininkų sukėlė protesto demonstraciją prieš kompaniją ui perkėlimą 20 negrų į tą dirbtuvę.

Fordo dirbtuvių U. A. W. CIO. atstovai veda derybas naujai sutarčiai su kompanija. Tarybos apima apie 100,000 Fordo dirbtuvių darbininkų.

Tacoma, Wash. — Sustreikavo virš 1,000 darbininkų medžio apdirbimo įstaigose, sulaikyta ginklavimo dirbtuvių statybos darbai.

Windsor, Ont. — Fordo dirbtuvėje Wildsore buvo sustreikavę apie 3,000 darbininkų, bet po trumpo nedarbimo vėl stojo prie savo darbų. Reikalauta pakėlimo mokesties.

Iš Belgijos praneša kad Vokiečių karo dirbtuvėse per pastarus du metu kaip Vokiečiai užėmė Belgiją, išmėtyta apie 300,000 Belgų darbininkų.