DIRVA (THE FIELD)
LITHUANIAN WEEKLY
Published every Friday in Cleveland bu the
Ohio Lithuanian Publishing
6820 Superior Ave. Clevela

Subscription per Year in Advance
In the United States ---------- $2.00
In Canada ---------- $2.50

Entered as Second-Class matter December 6th, 1915, at the Cleveland Postoffice under the Act of March 3, 1879.

Tiesa
419 Lorimer street
Brooklyn N Y

DIRVA

The only National Lithuanian Newspaper published in Ohio, reaching a very large majority of the 80,000 Lithuanians in the State and 20,000 in Cleveland

DIRVA (THE FIELD)
SAVAITINIS LAIKRAŠTIS
Išleidžia Penktadieniais Clevelande
Ohio Lietuvių Spaudos Bendrovė
Metinė Prenumerata
Suvienytose Valstijose ---------- $2.00
Kanadoje ---------- $2.50
DIRVA
6820 Superior Ave. Cleveland, Ohio

No. 29 KAINA 5c. CLEVELAND, OHIO LIEPOS-JULY 17, 1942 47 (27-ti metai :: 27th Year)

Vokiečiai Artėja Stalingrado Rusijos Gilumoje

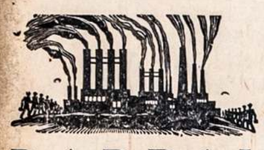

DARBAI
IR DARBININKŲ ŽINIOS

Pakelia Plieno Darbininkams Algas

Washington. — Kaip paaiškėjo, Karo Darbo Taryba sutinka pakelti "mažųjų plieno korporacijų" darbininkams po 44¢ dienai, vietoje $1, kaip CIO. United Steel Workers unija reikalavo.

Šis pakėlimas tiesioginai paliečia 157,000 plieno darbininkų. Tas taipgi palies dar apie 400,000 darbininkų kitose plieno dirbtuvėse.

Reikia dar 5 Milijonų Darbininkų

Karo darbo jiegų komisijonierius skelbia kad šiuo laiku tiesioginai ginklavimosi dirbtuvėse dirba virš 12 milijonų darbininkų ir kad bėgyje sekančio pusmečio reikalinga bus dar 5 milijonų darbininkų.

Karo darbuose darbininkų skaičius beveik pasidvigubino nuo to kai Japonai Gruodžio 7 d. užatakavo Pearl Harbor ir įtraukė S. V. į karą.

Darbuose bus vietų ir moterims, kur iki šiolei dirbo vieni vyrai.

Komisijonierius sako, į darbus ims neturinčius ką veikti profesionalus, kitataučius nepiliečius, kurie tik tiks karo darbams.

Uniontown, Pa. — Gryžo dirbti pradėję streikuoti Crucible kasyklos darbininkai, 1000 skaičiuje, po sutarimo nesusipratimą išrišti tarybomis.

Taipgi buvo sustreikavę 900 angliakasių Emerald kasykloj prie Chartiers. Ir tas streikas baigta.

Oswego, N. Y. — Buvo sustreikavę 300 darbininkų Columbia audinėj, reikalaujant 5c į valandą algų pakėlimo. Unijos viršininkai sako tas streikas buvo neteisėtas. Streikas baigtas.

Penki užmušta. Waynesville, N. C. — Gasolino supylimo punkte ištikus sprogimui penki asmenys užmušta ir 8 kiti sužeista; sugriauta penki namai ir suardyta gasolino supylimo punktas.

Užmušta 20 darbininkų. Morgantown, Pa. — Keturios mylios požemyje, ištikus sprogimui, užgriuvo 20 angliakasių. Ši nelaimė ištiko tik 4 mailės nuo tos vietos kur Gegužės mėnesį buvo užmušta 56 darbininkai.

Vienas Amerikos lakunas kuris dalyvavo Japonijos užpuolime pereitą pavasarį, sako, jei butų leista tukstantis lėktuvų, Japonija visa butų galima sunaikinti į pusę valandos.

MASKVA TIKISI JAPONŲ PUOLIMO SIBIRO FRONTE

Pietinė dalis Vokiečių armijos smarkiai veržiasi į Kaukazą, žygiuodama linkui Stalingrado, nuo kurio randasi apie 150 mylių.

Vokiečių jiegos žygiuojančios nuo Lisičaisko prie Doneco upės, užpuolė miestą Milerovo, kurį raudonoji armija apleido. Taipgi Rusai pasitraukė iš Bogucharo, kur ėjo smarkųs mušiai per kelias dienas.

Paėmę Bogucharą Vokiečių jiegos susijungia su savaisiais veikiančiais žemiau to punkto ir tikima jos trauks per Dono alkunę linkui Stalingrado prie Volgos, nuo kurio priklauso visas gyvenimas rytuose Kaukaze.

Milerovo yra ant didžiojo Maskvos-Rostovo geležinkelio, taigi šiuomi nukirsta ta svarbi geležinkelio linija dar kitoje dalyje.

Prie Voronežo, Rusai sako, jų jiegos sudaro Vokiečiams atkaklią atsparą, neleidžiant priešams apsupti miestą. Tačiau, sako, nėra vilties kad miestas bus išlaikytas nuo puolimo.

Vokiečiai sako suėmę nelaisvėn virš 115,000 Rusų.

Rusai sako išmušę 35,000 Vokiečių Voronežo užpuolime.

Vokiečiai taip pat pradėjo pulti Kalinino fronte, šiaurvakarėje nuo Maskvos.

BRITAI praneša išmėtę penkis milijonus atsišaukimų į Prancuzus, virš šiaurinės Prancuzijos, Paryžiaus ir Vichy, kuriuose žadama Prancuzijos išlaisvinimas ir pareiškiama pasitikėjimas jog Prancuzai vėl bus ginklo draugai su Anglais.

Belgijoje eina slapta kova prieš Vokiečius: Charleroi mieste susprogdinta plieno dirbtuvė ir kitur sudeginta 1,000 tonų linų kurie buvo reikalingi Vokiečiams parašiutams daryti.

Greta su nepasisekimais savo vakarų fronte, Sovietai ima labiau baugintis kad Rusiją gali pulti Japonai iš rytų. Japonų jiegos Mančukuo fronte esą tarp 350,000 ir milijono vyrų. Japonų karo ir oro laivynas sako koncentruojasi prie Rusų rytų uosto Vladivostoko. Japonai gali užpulti Rusiją dar Liepos pabaigoje. Rugpjutis ir Rugsėjis yra geriausi mėnesiai Sibiro kariavimui.

VOKIEČIAI APMUŠTI EGIPTE

Iš Egipto praneša kad ašies pastangos veržtis į Egiptą toliau neduoda pasekmių. Smarkiai pažygiavę ir dikčiai laimėję prieš porą savaičių, jie sulaikyti vietoje. Šiomis dienomis jie kėsinosi pralaužti Australiečių eiles, bet nepavyko. Taipgi atsimušė ir į Pietų Afrikos karėivių eiles kitoje srityje, kur norėjo prasimušti.

Britų jiegos pataikiusios progą, Liepos 15 d. padarė užpuolimą nazių centralinėje fronto dalyje prie El Alamein, paimant dikčiai nelaisvių.

BRITŲ lakunai bombardavo Danzigą ir kitus Vokiečių miestus. Kitas lakunų burys užpuolė Ruhr slėnio miestus, kur randasi įvairios išdirbystės. Padarė didelius nuostolius.

Per Birželio mėnesį Vokiečių lėktuvais Anglijoje užmušta ir dingę 337 žmonės.

Jugoslavijoj nužudyta 3 ašies okupantai viršininkai. Už tai okupantai pradėjo šaudyt tos šalies piliečius.

Suv. Valstijos ir Graikja susitarė bendrais kariavimo tikslais, kaip yra padariusios ir kelios kitos nazių užpultos valstybės.

Dutch Harbor Gynėjai Neteko Priešakinių Dantų

Japonų bombų sprogimu šiems trims Amerikos kareiviams išmušta dantys, laike Japonų užpuolimo Dutch Harbor, Alaskos salose. Jie parodo dar vis gali juoktis, atgabenti į Seattle ligoninę.

RUSAI RAGINA ATIDARYT ANTRĄ FRONTĄ

Iš Maskvos praneša kad Kremlio spaudos biuras ragina ir prašo Ameriką ir Angliją atidaryti Vokiečiams antrą frontą, pulti juos iš visų pusių. Atidėliojimas, sako, gali buti pavojingas alijantams.

JAPONŲ užsienių reikalų ministeris paskelbė kad Rusija užtikrino Japoniją jog pastarose savo sutartyse su Anglija ir Amerika Sovietai nesutarė nieko kas liestų Japoniją. Stalinas elgiasi atsargiai kad Japoniją neužpykinus.

AMERIKOS armija, sako Capt. Eddie Rickerbacker, garsus pirmutinio pasaulinio karo lakunas, neužilgo bus padidinta iki 15 milijonų vyrų ir bus išplatinta visame pasaulyje kovoti prieš nazizmą ir jis bus sutriuškintas.

VALDŽIA susirupinus menku karo bondsų pirkimu. Svarstoma, jei savanoriai nebus bondsai perkami, turės but įvesta prievarta bonus pirkti ir taupyti pinigus.

GUMO klausimas suka Amerikos žmonių galvas. Tarp visokių išradimų iš ko gumą padaryti ir turėti jo ištektinai, dar neišeinama į jokį tvirtą taką. Pastaru laiku Karo Produkcijos Tarybos vadas Nelson pareiškė pasitikėjimą jog apie 1944 metus ši šalis turės jau dirbtino gumo pakankamai karo ir civiliniams reikalams. Iki galo 1943 metų, sako, sintetiško gumo gamyba pasieks 338,000 tonų.

Gumas galima padaryti iš petrolejaus, kurio dirbimą valdžia remia. Bet kiti sako, valdžia privalėtų sulaikyti nekuriuos kontraktus statymui dirbtuvių darymui gumo iš petrolejaus, o remti dirbimą gumo iš grudų alkoholio.

Jeigu gumas taip lengva iš bent ko padaryti tai kodel nesiimama jis daryti, o tąsomasi šian ir ten?

SENO gumo per jo vajų surinkta arti 400,000 tonų. Jo užteks šio meto reikalams.

Dabar imamasi rinkt sena nereikalinga geležis ir plienas. Reikalinga 88 milijonų tonų plieno šio meto karo ir svarbiems civiliniams reikalams.

Pastaru laiku sustojo veikusios aštuonios plieno tarpyklos negaudamos seno plieno.

Norvegijoje, asmuo turintis dvi poras butų neturi teises pirkti kitos poros.

Nazių Sabotažininkai Saugojami Laike Teismo

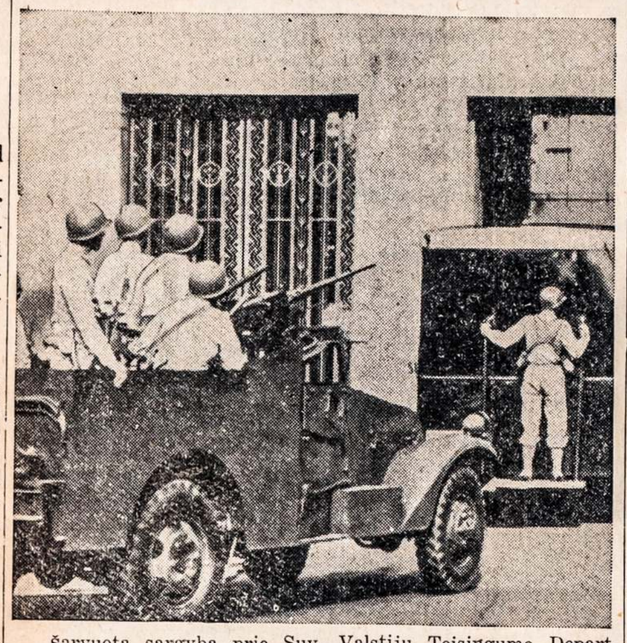

Šarvuota sargyba prie Suv. Valstijų Teisingumo Departmento rumų, Washingtone, kur militarė komisija tardė suimtus aštuonis nazius sabotažnikus. Didelė sargyba naudota išvengimui kokio nors negeistino įvykio.

NUSKANDINTA 374 LAIVAI

Šiomis dienomis Vokiečių submarinai nuskandino dar 4 laivus Atlantike, su apie 25 žmonėmis. Iš tų laivų išsigelbėjo 549 žmonės.

Iki šiol priešų submarinai Atlantike nuskandino jau 374 laivus.

Amerika skubina plėsti prekinių laivų statybą, atsilaikymui prieš laivų naikinimą. 1943 metais numatoma pastatyti 25 milijonus tonų laivų.

IŠ MEKSIKOS praneša kad Vokiečiai nesenai buvo prašę Meksikos sutikti leisti išsodinti Meksikoje kariuomenes užpuolimui S. Valstijų. Už tai Meksikai buvo žadama duoti atlyginimas žemės plotais. Tie planai buvę gatavi tuo laiku kai Vokiečiai užpuolė Lenkiją.

S. V. ARMIJOS oro korpusui valdžia paėmė du didžiuosius Chicagos viešbučius, Congress ir Stevens. Per juos abu yra 4,000 kambarių.

Turkijos Premjeras?

Turkijoe užsienių reikalų ministeris Sukru Saracoglu, kuris tikima bus paskirtas Turkijos premjeru, užimti vietą staiga mirusio premjero Dr. Saydam.

JAPONAI PRIE MIDWAY SMARKIAI NUKENTĖJO

Birželio 4, Pacifike, Midway salos apielinkėse, įvyko didelis Amerikos ir Japonijos laivynų mušis, apie kurio pasekmes tik dabar patiekiama pilnų žinių.

Amerikonai nujausdami Japonų prisiartinimą Midway salą užpulti, paruošė jiems pinkles. Užpulti Japonai neteko 20 įvairaus didumo savo karo laivų, 275 lėktuvų ir 4,800 vyrų, kurie buvo užmušti arba prigėrė laivams skęstant.

Amerikonai neteko trijų savo laivų, nemažai lėktuvų ir apie 300 vyrų.

S. V. lakunai taip atkakliai priešus puolė kad nežiurėjo savo gyvasčių, išskrido 30 lakunų priešus užatakuoti ir tik vienas jų sugryžo.

Vienas lakunas, Majoras Henderson, iš Gary, Ind., savo degančiu lėktuvu nusileido į Japonų orlaivių vežiojimo laivo didelį kaminą. Sako jis tai darė norėdamas susprogdinti Japonų laivą.

Japonai pribuvo užimti Midway salą su 80 savo visokio didumo kariškų laivų ir daug lėktuvų, bet buvo sumušti ir atmušti.

Šio meto bėgiu S. V. išdirbystės pagamins vienokių ar kitokių karo reikmenų už apie 45 bilijonus dolarių, sako karo produkcijos direktorius.

Los Angeles, Cal. — Už nužudymą savo tėvo ir motinos jaunas bažnyčios vargoninkas, Courtney F. Rogers, nuteistas mirti. Jis motiną užtroškino chloroformu, o už kelių mėnesių vėliau jo tėvas užtroško gaisre, kai sunus namą padegė.

IŠ LIETUVOS

KAUNE, Gegužės mėnesį, mirė Adv. Jonas Vileišis, buvęs Lietuvos Misijos narys ir Lietuvos atstovas Washingtone po pereito karo. Taipgi mirė Dr. V. Kuzma, apie 43 metų amžiaus. Jis mirė nuo širdies ligos, darydamas operaciją.

•

AR VOKIEČIŲ, išvykusių iš Lietuvos laike bolševikų okupacijos, grąžinimas į Lietuvą pradėtas plačiu mastu, žinių dar nėra, bet yra aišku kad tuo pat laiku išvykę Lietuviai tikrai į Lietuvą atgal neleidžiami. Tie išvykę Lietuviai pirma turi buti suvokietinti, toks Vokiečių pasiryžimas.

•

PASKELBTA taisyklės praplečiančios tarp "Ostlando" ir Vokietijos pašto susisiekimą. Bet privatiniai asmenys ir toliau neturi teisės siuntinėti laikraščius. Jų siuntinėjimas gali eiti tik per laikraščių administraciją arba per ekspedicijos bendroves.

•

VILNIUJE Vokiečių [illegible] saras išleido įsakymą kuriuo batsiuviai, dailidės ir kitos įmonės raginami gaminti medinius puspadžius.

•

KAUNE žinomą ir daugeliui Amerikiečių viešbutį ir restoraną Versal yra perėmus kokia tai bendrovė ir viešbutis pavadintas Viktoria. Restorane atsibuna tik Vokiški programai. Ta pati bendrovė nesenai Kaune atidarius naują restoraną, pavadintą Viktoria-Bar. Šis baras vadinamas Vokiškai-Lietuvišku.

•

LIETUVOS žmonėms Kauno teismo Vokiečių prokuroras per radio prikišo (ypač kaimiečiams) kad jie mažiau už kitus kraštus paaukojo metalo Vokiečių kariuomenės reikalams. Po Velykų buvo įsakoma atiduoti visokius metalinius meno dalykus, durų ir langų rankenas, apkaustymus ir visas metalines dalis, šakutes, peilius, lempas, papuošalus kambariuose, įstaigose, voniose, iš nedirbančių fabrikų atiduoti mašinas ir tt. Viskas tai busią perlieta į ginklus ir granatas.

•

VOKIETIJOS gen. komisaras Lietuvoje išleidęs pranešimą kad visas prekes, įvežamas į "Ostlando" Vokiečių komisariatą reikia apmuitinti Kauno muitinėje.

•

VOKIEČIŲ komisaras Lietuvoje von Renteln važinėjo po Panevėžio komisariato sritį, aplankydamas Panevėžį, Biržus, Rokiškį ir kitas vietoves. Komisaras norėjęs asmeniškai išsikalbėti su įstaigų pareigunais, miestelėnais ir ukininkais. Iš komisaro kalbų matyti kad Lietuvos gyventojai daug kuo nusiskundžia. Komisaras žadėjo tik "gerą gyvenimą" po karo, ir tt. Lankydamas ukininkus jis nieko neprasitarė del žemės nuosavybės. Vis ragino Lietuvius vykti darbams į Vokietiją.

PENNSYLVANIJOJE

PITTSBURGH

PO SEIMŲ

Seimams pasibaigus, Pittsburgho Lietuviai tik dabar pradeda atsikvēpti. Kuriems tik laikas leido, palikdami savo biznius ir darbus visaip pasitarnavo seimų surengime ir svečiams bei delegatams.

Pirmutinis atsibuvo Sandaros seimas, vēliau Sandaros vakarienē, kas rengta Lietuvių salēje, ne hotelyje. Tas patiko ir Lietuviams biznieriams ir patiems Lietuviams atvažiavusiems į seimą.

Sandaros seimas priēmē keletą rezoliucijų. Viena jų buvo paliečianti "privatinę" musų spaudą, kuri buk užsipuldinējanti "garbingus veikējus". Gaila kad per tuos Sandaros nekuriuos "garbingus veikējus", ypač jos organo redaktorių M. Vaidylą, tautinē srovē niekaip negali susieiti veikti išvien. Kiek pašalinēs spaudos vadai dējo pastangų su sandariečiais sueiti į bendrą veikimą, p. Vaidyla vis rado priežastis tas pastangas suardyti. Mat, jam geriau kad jis vienas gali buti visos Sandaros vadas, ir nors nieko nēra nuveikęs, ką galētų visuomenei parodyti, gabiai moka sunaudoti sandariečių sudedamas aukas ir duokles savo pramitimui. Prie p. Vaidylos, visas sandariečių nuveikimas tebuvo tik jo išlyjtinimas. Tą sako rimtesni [illegible]lariečiai.

[illegible] darts atsisako net Lietuvos rei- is su visa tautine srove sutvērē ir savo paskirą Chicagoje.

GR[illegible]

Tautinē srovē butų stipri ir viską vadovautų, jeigu sandariečiai butų prileidžiami išvien su kitais patriotais Lietuviais dirbti.

Už visas negeroves tautinēje srovēje reikia kaltinti ne privatinę spaudą, kuri nori su sandariečiais išvien dirbti, bet tuos kelis asmenis kurie neprisileidžia tautinēs srovēs žmonių, o gudriai savo darbą varo su socialistais, kaip ir dabartiniame SLA. seime pasirodē.

LIETUVIŲ KAMBARYJE

SLA. seimo nariai ir svečiai turējo progą pirmą kartą pamatyti Lietuvių Kambarį pilnai įrengtą Pittsburgho Universitete. Daugelis yra tam kambariui aukoję, ir SLA. aukojo žymias sumas pinigų, ir šiame seimę dar paaukojo galutinai uždengti skolą.

Liepos 2 d. delegatai buvo nuvežti į Lietuvių Kambarį, kurį apžiurējo ir pasigerējo, ir ta proga pamatē kitų tautų kambarius. Poni Mitchell, visų Tautinių Kambarių globotoja, svečius pavaišino.

Lietuvių Kambario aplankymą parengē ir vadovavo Kambario Komiteto pirmininkas P. Pivaronas ir kiti vietiniai.

Apie LVS. ir SLA. seimus jau buvo rašyta, aš čia apie tai neminēsiu. **Koresp.**

---

11 UŽMUŠTA. Norristown, Pa. — Liepos 8 įvyko susimušimas gatvekario su prekiniu traukiniu, ir toje nelaimēje užmūšta 11 žmonių. Kiti sunkiai sužeisti.

PENNSYLVANIJOJE užsiregistravo 215,773 jaunuoliai paskutinēje registracijoje Birželio 30, kuomet buvo registruojami vaikinai 18, 19 ir 20 metų amžiaus.

Numatyta buvo to amžiaus vaikinų apie 240,000, bet dalis jų jau stojo kariuomenēn patys, kiti išvažinējo po kitas valstijas dirbti.

WYOMING KLONIS

ANGLIAKASIŲ ATOSTOGOS .. PRAĒJO KEISTOKAI

Angliakasių vasaros atostogos buvo gana juokingos. Vieni darbininkai gavo $20 už atostogavimą ir dvi dienas nedirbo. Antri streikavo kad negavo 10 dienų ir mokēti. Mat, visi turi gauti 10 dienų pasilsio ir $20 pinigais. John L. Lewis buvo toks geras savo pavaldiniams kad davē kyšį ko angliakasiai jo neprašē. Mažos kompanijos užmoka visiems, nes tai yra sutartis.

Bet didēsēs nevisiems moka, išranda priekabių ir nusuka. Pavyzdžiui, kuri kompanija turi 10,000 darbininkų, nusuka mokestį nuo 500 žmonių ir jau turi $10,000. Kas eis į teismą del $20, nes advokatas kaštuoja $25. Taip žmonelius apgaudinēja.

ATOSTOGOS ŠALTOJOJ

Pusē tuzino Airių, kita tiek Lenkų pateko į šaltąją, nes gavę $20 priedo neiškentē neįsigērę ir vēliau nežinojo jau kad buvo girti. Tarp tų vardų nebuvo nei vieno Lietuvio.

12,000 BEDARBIŲ

Wyoming Klonis turi 12,000 bedarbių, 5,153 dar ima valstijos pašalpą. Bet pažiurēk dienraščius, angliakasyklų baronai rēkia kad nēra darbininkų. Juokinga ar ne? žinoma, U. M. W. of A. tyli, neatsako į tai, nes ne jų reikalas.

BOSŲ MELAGYSTĒS

Bosai pradējo nekuriuos angliakasius mēginti paliuosuoti nuo ējimo kariuomenēn, aiškindami kad reikia jų kasyklose. Čia U. M. W. of A. keli lokalai užprotestavo ir tas pateko į spaudą. Unija nemato reikalo kad bosų šeimų nariai butų nuo kariuomenēs paliuosuoti.

Angliakasyklose yra darbininkų įvalias, daug yra kurie išbuna be darbo keletą savaičių. Čia federalē valdžia darē investigaciją ir rado bedarbių taip kaip viršuje pažymēta.

Wyoming Klonis merdi, jo aukso laikai gal jau niekados negryš. **Jonas J. Nienius.**

Wyoming Klon įUžklupo Ledai

Liepos 6 d. Wilkes-Barre buvo užklotas 2 colių storio ledu. Vējas putē 45 mylių į valandą smarkumu; į pusvalandį nupuolē du coliai lietaus. Nuostolių apskaičiuojama į pusę milijono dolarių. 30,000 namų langai apdaužyti, stogai apdraskyti. Sugriauta keletas garažių, jau nekalbant kitų apdraskymu.

Automobilių stogus dideli ledai sudaužē, tų kurie buvo senesnių modelių.

Parkuose išversta 35 šimtamečiai medžiai. Gatvēs buvo giliai patvinusios vandeniu, nes rynos nespējo vandenį sutraukti.

Namų sklepai vēl patvino, nes vanduo vietomis buvo dvi pēdos gylio.

Po to ledai užbaigē reginį, reikējo šiupelių šaligatviams nuvalyti nuo ledų. Ledai buvo didoki, gero laukinio obuolio didumo.

Victory daržėlius išmušē, su žeme sumaišē auganēias daržoves, jau nekalbant daržų užmiesčiuose.

Stiklo kompanijai pritruko stiklo išdaužytiems langams sudēti. Šaukēsi į Scrantoną pagalbos.

Apie pora šimtu ir Lietuvių nukentējo nuo ledų ir audros. **Jonas J. Nienius.**

PAJIEŠKAU našlēs farmerkos, apsivedimo tikslu; kuri turi neperdidelę farmą ir neturi kam dirbti; arba kuri turi kokį biznį ir biskį pinigų, amžiaus nuo 50 iki 60 m. Aš esu našlys, blaivas, vaikų neturiu, turiu dvi savo nuosavybes ir pinigų. Norēčiau susipažinti su farmerka. (31)
JOE IZDANAS
208 W. Main st. Westville, Ill.

Detroit, Mich., Naujienos

REPORTERIO ATOSTOGOS

Dirvos Reporteriui pradējus organizuoti ekskursiją į Dirvos metinį pikniką, galvojome su savo šonkauliu kad atostogų šią vasarą pakaks aplankius Clevelandą. Bet pradējus galvoti apie atostogas užgimē noras pavažiuoti toliau ir taip sakant pamatyti Ameriką, tą šalį kurioje gyvename jau netoli 30 metų. Daugelis mano jei Amerikoje gyvena tai apie ją viską žino. Bet tikrenybēje žmogus dešimtmečius gyvendamas ant vietos, apie Ameriką nieko negali žinoti.

Dirvos Reporteris irgi nebuvo plačiau šios šalies pažinęs, todel dabar, žingeidumo vedamas ir pasileido važiuoti net į Atlantiko pakraštį. Prie to, rytuose, Mass. valstijoje gyvena mano daug giminių, jaunystēs draugų ir kaimynų su kuriais Lietuvoje jojom naktigonēs, šv. Jono naktį deginom laužus ir ējom paparčio žiedo jieškoti; rengēm vakarēlius ir vaidinimus nežiurint kad Rusų valdžios tokie vaidinimai buvo draudžiami. Atējus 1905 revoliucijos metams ir mes Joniškiečiai kēlēme revoliuciją—tai buvo jaunystēs entuziazmo išdavos. Atsimenu, buvau tik 12 metų amžiaus, o tiek turējau užsidegimo kad man rodēs aš pats vienas galēčiau nuversti galingą Rusų caro valdžią. Tai buvo jauno jausmo verdantis kerštas, nes pykti buvo už ką, mat, mano dēdę Juozą Motuzą buvo nušovę Rusų kazokai tais metais, ant Joniškio bažnyčios trepų.

Del šios kelionēs mano šonkaulis mano vaidentuvę drumzdē, sako, ar tik vēl nekyla revoliucija tavo galvoj kad užsimanei tiek toli važiuoti....

Kalbēk kaip sau nori, atrēžiau, o mes važiuojame nuplauti nuodēmes Atlantiko vandenyje.

Buvo gaila tik vieno, kad negalēsime dalyvauti Dirvos metiniame piknike. Bet tą praleidimą pataisysime kitu atveju.

PAKELIUI Į RYTUS

Važiuojam Michigan valstijos žemēmis, paskui Ohio valstijos laukais ir pievomis, nieko naujo, ta pati gamta, ta pati fauna ir flora.

Tačiau įvažiavus į William Penn žemę, Amerikos žemyno vaizdai visai kitoki, ypatingai pasiekus Allegheny kalnynus. Važiuojant U. S. 6 ir kitais keliais, horizonte nieko kito nematai kaip tik mēlynus kalnus įvairiuose toliuose. Arti privažiavus tie kalnai pasidaro žali, apaugę lapuočiais ir žolynais. Tarpkalnēse kaip kur matai nevandeningą upę ir nedidukes farmeles, daukiau nieko.

Mudu su šonkauliu filosofuojame: Jeigu visa Amerika tokia butų tai gyventojai badu turētų išmirti, nes dirbamų žemēs plotų kaip ir nēra. Kelių pravedimui čia įdēta daug kaip proto taip ir darbo, nes keliai pravesti per aukščiausius kalnus ir gilius slēnius. Poroje vietų važiuojant, pažvelgus per automobilio langą pamanai kad orlaiviu skrendi, taip aukštai stačiu krantu važiuoji, pakalnēje vaikščiojanti žmonēs atrodo kaip mažyčiai liliputai. Dabar tuos milžiniškus kalnus žmogus visapusiai užkariavo ir naudojasi visais turtais kaip ant paviršio esančiais, taip ir po žeme. Matyt kad čia žiloje senovēje augo milžiniškos girios, iš ko susidarē musu laiku vartojama anglis; tose giriose šliaužiojo milzinai senesaurai, dronosaurai ir kiti šliaužliai. Be anglies, per Pennsylvaniją važiuojant matai ir alyvos šaltinius, alyva iš žemēs traukiama ne tik komercijos reikalams bet gyventojai turi įsitaisę pumpas savo kiemuose ir savo reikalams pumpuojasi aliejų.

BRIDGEWATER, MASS.

Pasiekę Atlantiko pakraštį pirmiausia apsistojom pas gimines Bridgewater, Mass. Tai mažas miestelis, 9000 gyventojų; judējimas visai menkas, labiausia del stokos gasolino, bet mano švogeris Gaubis gasolino gauna užtektinai, tai vis per pažintį su "gerais žmonēmis", todel mes galējom važinēti automobiliu kur norējom.

Pirmiausia važiavom į Plymouth, Mass. Čia yra atžymēta dideliu monumentu uola ir istorijos nusakoma jog ant tos uolos uždējo koja pirmieji pilgrimai atvykę Amerikon apsigyventi. Uoloje įkalta skaitlinē 1620, tai yra pilgrimų išlipimo metas. Kiek toliau ant kalnelio pastatytas miestelio kaštais milžiniškas sarkopagas, ant kurio užrašai nurodo jog toje vietoje yra palaidoti pirmieji ateiviai Amerikoje.

Miestelis matyt šia savo istorija didžiuojasi ir laiko visa tai pagarboje. žinoma, biznio irgi neužmiršta daryti. Čia šalia monumentų ir sarkopagų stovi suvenirų parduotuvēs, restoranai ir kitokios įstaigos. Didumą Plymoutho gyventojų dabar sudaro Italai, kurie jaučiasi esą Kolumbo ainiai, bet jie nieko bendro neturi su pirmaisiais Plymoutho pilgrimais atvykusiais iš Anglijos.

(Bus daugiau.)

SVEČIUOSE PAS CLEVELANDIEČIUS

Liepos 4-5 d., su Mr. ir Mrs. Talandžiais, mums teko praleisti laikas Clevelandiečių Lietuvių tarpe.

Talandžiams ne pirmas kartas Clevelande, bet mes tai pirma kartą aplankēm tą miestą.

Tikrai, laiką linksmai praleidom Dirvos piknike, kuris toks Lietuviškas, gyvas visais atžvilgiais. Piknike teko pasipažinti su daugeliu Lietuvių, pasikalbēti, mintimis pasidalinti. Teko garbē šueiti ir pasikalbēti ir su Lietuvos Prezidentu A. Smetona, kuris pikniKe atsilankē, taipgi su Dirvos redaktorium ir jo žmona Karpiais ir kitais Clevelandiečiais Lietuviais. Tarp Clevelandiečių matosi didelis draugiškumas, svečius nuoširdžiai priima, vaišina.

Širdingai tariame ačiu visiems Clevelandiečiams už vaišingumą ir draugiškumą suteikta mums svečiuojantis tarp jų, ypač nuoširdus ačiu šioms šeimoms, kurios asmeniniai mus vaišino: Mačiams, Andersonams, Šukiams, ir Didžiunams. Mumyse pasiliko gražus prisiminimas Clevelandą aplankius.

Mr. ir Mrs. Tumas.

DIDELIS GAISRAS

Praeito sekmadienio rytą išdegē pusē bloko ant Woodward ir Baltimore avenues — ugnis apnaikino 12 skirtingų krautuvių. Vienas ugniagesis per sprogimą gaisre tapo užmuštas, keturi kiti sužeisti.

Tą pačią dieną iš Detroit upēs buvo išimti du nepažystami vyrai, kurie buvo prigērę. Policija juos ištraukē. Vieną žmonēs matē patį įšokant vandenin, matyt jisai norējo nusižudyti, o antrą rado prigērusį tik su maudymosi kostiumu. **V. M.**

Kas platina Dirvą — tas platina apšvietą.

Japonai Apžiuri Malajų Užimtas Sritis

Japonijos žymiausias Generolas Tamajuki Yamašita su savo palydovais apžiuri Malaya griuvēsius, po užkariavimo. Šis generolas tvarkē užēmimą Singaporo ir paskui atliko užēmimą Bataan ir Corregidoro Filipinų salōse.

Midway Karžygis

Lieut. Henry Fitts, 25 m., iš Macon, N. C., pirmutinis apšauktas karžygis kovoje tarp Amerikiečių ir Japonų karo laivų prie Midway salos. Jis numetē bombą kuri nuskandino Japonų orlaivių vežiojimo laivą.

TRUMPOS ŽINUTĒS
(Iš musų laikraščių)

• **NEW YORK, N. Y.** — Dr. Devenis, Amerikos pilietis, šiaip taip išsilaisvino iš Sovietų Rusijos ir išvyko į Iraką, už Sovietų Rusijos ribų. Jis buvo laikomas tremtinių stovykloje Uralų kalnuose. Jis stengiasi parvažiuoti į Ameriką, kur karo pradžioje atvyko jo šeima.

• **BROOKLYN, N. Y.** — Republikonai Queens apskrityje indorsavo Lietuvį advokatą William J. Drake-Draguną Republikonų partijos kandidatu į Kongresą Washingtone.

• **WATERBURY, Ct.** — Juozas Blekas, 30 m. amžiaus, nuteistas nuo 6 iki 12 metų kalējimo už nepadorų užpuolimą 10 metų amžiaus mergaitēs.

— Birž. 27 d. mirē Policijos Leitenantas M. J. Balanda. Jis gimęs Lietuvoje, Amerikoj išgyveno 45 metus. Policijoje tarnavo nuo 1915 metų.

• **CHICAGO, Ill.** — Lietuvos Konsulas P. Daužvardis, baigęs John Marshall Teisių Mokyklą, gavo Jurisprudencijos Daktaro laipsnį.

PRAREGĒJO PO 42 METŲ

Pueblo, Koloradoj, tulas C. O. Clark, 69 metų amžiaus, per 42 metu buvęs neregiu, po atsargios akių operacijos praregējo ir pirmą kartą pamatē savo žmoną.

Jis apako nuo nežinomo akių užsikrētimo, 1900 metais. Po šešių metų, budamas neregiu, apsivedē. Tik nesenai jis patyrē kad jo akys gali buti išgydytos ir davēsi operacijai. Nors jo akys negali buti visai išgydytos, tačiau jis mato tiek kiek reikia aplinkui save.

PHILADELPHIA, PA.

A. R. KRYŽIUI $50 AUKA

Birželio 14 rengta Amerikos Raudonojo Kryžiaus naudai piknikas, varde 14 Lietuviškų organizacijų. Bet kai atējo piknikc diena, lietus lijo nuo ryto iki 1 valandai dienos.

Komisija nežinojo kas daryti, pikniką buvo atšaukus. Tačiau kai nustojo lyti nuvažiavo į parką pažiurēti, ir ten rado atvažiavusių žmonių, tokiu budu pikniką vistiek vykdē. Ir išējo neblogai, nes padaryta $50 pelno, kuris perduota Philadelphijos A. R. Kryžiaus skyriui. **J. S. Rainys.**

• **ERIE** geležinkelio kompanijai, vienai iš vidutinio didumo geležinkelių linijų, dirba apie 22,300 žmonų, nuo paprastų darbininkų iki kompanijos prezidento.

MIRIMAI

MIRĘ IŠEIVIAI AMERIKOS LIETUVIAI
(Žinios apie mirusius Lietuvius šiame skyriuje talpinama dykai)

JANUŠKA Juozas, 52 m., mirē Liepos 6, Cleveland, O.—Vepų k., Subačiaus p., Panev. ap. Amerikoj išgyveno apie 32 metus.

ŠNEIDERIENĒ Ona (Rudaitytē), 57 m., mirē Birželio 25, Cleveland, Ohio. — Kudirkos Naumiesčio, Suvalkijos. Amerikoj išgyveno apie 40 metų.

PETRAITIS Pranas, 70 metų, mirē Birželio 30, Cleveland, O. Amerikoj išgyveno ilgus metus.

SELICKAS Povilas, 61 m., mirē Liepos 3, Cleveland, O.

ŽILIS Klemensas, 54 m., mirē nuo susižeidimo darbe, Liepos 1, Cleveland, O. — Pagegalos k., Panev. par. Amerikoj išgyveno 38 metus.

BELICKAS Kazys, 60 metų, mirē Birž. 20, Detroit, Mich.

ARLAUSKAS Jonas, mirē Birželio 17, Hillside, N. J.

VAITEKUNAS Antanas, pusamžis, mirē Birž. 28, Chicagoj. — Kauno ap. Amerikoj išgyveno 35 metus.

KAZDALEVIČIUS Antanas, pusamžis, mirē Birž. 28 d., Chicagoj. — Telšių ap., Gadunavo par. Amerikoje išgyveno 36 metus.

MOČIUS Benediktas, 61 metų, mirē Birž. 28, Chicagoj. — Šiaulių ap., Triškių p., Juodžių k.

GRAKAUSKAS Jurgis, 18 m., mirē Birž. 27, Chicagoj, kur buvo ir gimęs.

BALKIS Kazys, 64 m., mirē Birželio 11, Philadelphia, Pa.

BLOSIENĒ Marē, mirē Birž. mēn., Mahanoy City, Pa.—Amerikoj išgyveno 38 m.

SHELOFSKIENĒ Stefanija, 83 m., mirē Birželio 24, S. Yarmouth, Mass. — Kauno miesto.

BIELKUVIENĒ Marē, mirē Birželio m., Lowell, Mass.

NUTAUTAS Jonas, 56 m., mirē Birž. 28, Lynwood, Pa.

ANTANAVIČIENĒ Sofija, mirē Birželio 27, Miners Mills, Pa.

LUBINSKAS Mykolas, mirē Birž. 29, Sebastopol, Pa.

ŽALIADUONIS Martinas, 60 m., užmuštas traukinio Birž. 25, Georgetown, Pa.

KUČINSKIENĒ Marē, mirē 25 Birželio, Kingston, Pa. — Simno par., Kalesnikų km. Amerikoj išgyveno 45 m.

MASILIONIS Steponas, 41 m., mirē Liepos 4, Chicagoje. — Panevēžio ap., Subačiaus p., Papilēs k. Amerikoj išgyveno 30 metų.

BALANDA M. J., seno amž., mirē Birž. 27, Waterbury, Conn.

MATLAUSKAS Jurgis, 53 m., mirē Birželio 27, Worcester, Mass.

UMANTIENĒ Petronēlē, mirē Birž. 28, Cambridge, Mass. — Eržvilko par., Butaičių k.

BEALES Vincas, mirē Geg. 30, Pittsburgh, Pa.

SKIRMONTAS Jurgis, mirē Birželio 27, Brooklyn, N. Y.

BARČIENĒ Ona, 73 metų, užmušta traukinio Birž. 29, Gary, Ind.

ŽIVATKAUSKAS Vincas S., 59 m., mirē Birž. 22, Chicagoj. — Raseinių ap., Viduklēs p., Aliviniškių k. Amerikoj išgyveno 35 metus.

MIRĒ JUOZAS JANUŠKEVIČIUS

HARTFORD, Conn. — Liepos 10 staiga mirē žymus vietos veikējas ir kitados buvęs tautinēs spaudos korespondentas, Juozas Januškevičius, filmininko Juozo Januškevičiaus tēvas. Paliko dideliame nuliudime savo šeimą — žmoną Magdaleną, sunų Juozą, marčią Viktoriją ir dvi dukreles Sofiją ir Marytę, du žentus bei anukus.

Jo staigi mirtis sukrētē jo šeimos narius, gimines ir visus jų draugus. Velionis Juozas Januškevičius buvo plačiai žinomas Hartfordo apielinkēs Lietuviams ir Amerikonams per apie 20 metų. Gyveno West Hartforde ir turējo saldžių gērimų išdirbystę. Visada buvo veiklus ir malonaus budo žmogus, pavyzdingas Lietuvis.

Velionis buvo šviesus žmogus, priklausē prie daugelio Lietuviškų organizacijų, savo jaunystēs dienose yra suorganizavęs keletą draugijų ir S. L. A. kuopų Naujoj Anglijoj; buvo uolus rēmējas Lietuvų tautinio atgimimo ir Lietuvos nepriklausomybēs.

Jo gyvenimas Amerikoj buvo pavyzdžiu daugeliui musų žmonių. Velionis gimē Šakių val. ir aps., Amerikon atvyko 1901 m., apsigyveno Manchester, Conn., vēliau gyveno Bayonne, N. J.; 1919 m. persikēlē į Worcester, Mass., po keletos metų apsigyveno Hartforde, laike pastarų 15 metų gyveno West Hartforde. Išauklējo gražią šeimą Lietuvių dvasioje. Šį kraštą mylējo ir visą laiką buvo gilus demokratas. Lai bus jam lengva Amerikos žemelē. **V. M. K.**

Skaitykit ir Garsinkites
LIETUVIŲ NAUJIENOSE
Mēnesinis žurnalas 24 pusl. Kaina metams 50c.
Lietuvių Naujienos
332 N. 6th Street
Philadelphia, Pa. (36)

Nikodemas A. Wilkelis
Laisnuotas Laidotuvių Direktorius
IR BALZAMUOTOJAS
6522 Superior Ave. HEnderson 9292

DELLA C. JAKUBS
(JAKUBAUSKIENĒ—Laisnuota Laidotuvių Direktorē)
REIKALE VEŽIMAI LIGONIAMS PERVEŽTI.
Kambariai pašarvojimui leidžiama naudotis nemokamai.
LITHUANIAN FUNERAL HOME
6621 EDNA AVENUE ENdicott 1763

VISOKIA APDRAUDA
Mes esam pasirengę suteikti visiems pilnas musų patirtas Informacijas ir praktiškus patarimus reikale visokios Apdraudos (Insurance) visai dykai. Todel pirma šaukite mus negu ugniagesius (fare-monus).
Vienatinē Vietinē Pastovi Lietuviška Real Estate ir Apdraudos Agentura.
P. P. MULIOLIS
6606 Superior Ave. Cleveland HEnderson 6729

Dienos Klausimais

Redaktorius—K. S. KARPIUS—Editor 6820 Superior Ave., Cleveland, Ohio

•

VOKIEČIŲ žygiavimas ir nauji užkariavimai Rusijoje vyksta visai taip kaip Hitleris skelbė ir rengėsi. Tas jų pasisekimas, tokiu budu, į nieką paverčia Maskvos gyrimąsi per žiemą kad jie Vokiečius muša. Tai buvo greičiausia Kremliuje gaminamos melagystės pasauliui monyti, giriantis savo galingumu ir didybe.

Pasirodo, buvo taip kaip tuli Amerikos laikraščių korespondentai spėjo: ne bolševikų galingumas Vokiečių žygį sulaikė, bet gili, sunki žiema.

Ką veikė Rusai? Jie per žiemą, vietoje aiškinti savo tikrąją padėtį, pasauliui teikė neteisingas žinias buk baigia Vokiečius išmušti. Vietoje rengtis pavasarį kariauti ir savo žemes ginti, jie ragino kad Amerika ir Anglija rengtųsi atidaryti antrą frontą Vokiečiams, o patys užsiiminėjo klaidinančia propaganda; reikalavimais pripažinti Rusijai Pabaltijo ir kitas kaimynines šalis; nuvykę į Londoną ir Washingtoną (Molotovas) gyrėsi kad tik viena Rusija laimės šį karą, kad Vokiečiai jau šymet bus sumušti, ir reikalavo su Amerika ir Anglija sutarčių pasidalinimui neturimo karo grobio...

Visi tie Kremliaus pasigyrimai per žiemą, ir drąsus reikalavimai atiduoti Rusijai kaimynines šalis buvo tikslas monyti akis savo alijantų, kad jie atidarytų antrą frontą, pultų Vokietiją iš užpakalio, nors pati Rusija nebuvo pasiruošus kariauti. Antru frontu tiktai tikėjosi išsigelbėti savo kailį.

Ar Amerika ir Anglija jau yra gana pasiruošusios antram frontui ir kada jį atidarys yra karinė paslaptis, tų dviejų valstybių karo vadų žinioje. Jie, galime spėti, tikėjo daug geresnio raudonųjų pasirodymo šią vasarą, ir dabar gal but jaučiasi apsivylę.

Visi suprantam kad Rusija yra labai svarbi alijantė Anglams ir Amerikai šiame kare prieš Hitlerį. Tačiau kai Anglija ir Amerika turi aprupinti ir ginti ir savo tiesioginius frontus ir visus kitus frontus įvairiuose kontinentuose, Maskvos kariautojai neparodė gabumo apginti savo pačių vieną frontą. Rusija juk yra dikčiai didesnė valstybė negu Suv. Valstijos, ir Rusija ginklavosi ir gyrėsi galinti visą pasaulį sutriuškinti jau nemažiau kaip per dešimtį metų.

Amerika, kiek žinoma, gelbsti Rusiją visomis išgalėmis, gabendama ginklus, maistą ir viską ką tik gali nuo savęs nutraukti. Tą patį daro ir Anglija.

Tokią paramą gaudama, Rusija privalėjo daug geriau pasirodyti, bet jei nepasirodo tai pati kalta, nes iškyla aikštėn kad ji tik tuščiai gyrėsi, tuomi tikėdama išvilioti iš savo alijantų daugiau pagalbos ir reikmenų.

Prieš trejetą metų, kai dar Stalinas darė tarybas su Hitleriu, visa komunistų propaganda rėkė jog Amerikos, Anglijos, ir Prancuzijos pageidavimas kad Rusija nesusidėtų su Vokiečiais, yra tiktai "imperialistinių" "karų kurstytojų" pastanga prikalbinti Rusiją savo nagais žarstyti žarijas. Dabar pasirodo, patys Kremliaus valdovai nori kad tas žarijas už juos žarstytų Amerika ir Anglija, o patys nei kiek nepajiegia kariauti.

•

AMERIKAI ir Anglijai reikės privesti šis karas iki galo — iki pergalės, iki sutriuškinimo Hitlerio ir jo jiegų ant visados. Prie to turi prisidėti visos Sąjungininkės Tautos ir kiekvienas Amerikos pilietis. Tam reikalingas ilgesnis pasiruošimas — ir kad tas daroma matom iš visų pusių: Amerika skiria karo reikalams neribotus bilijonus dolarių; steigia daugiau naujų dirbtuvių ginklams ir amunicijai daryti. Statoma šimtai naujų kariškų laivų, prekinių laivų, dešimtys tukstančių visokių didumų tankų, šimtai tukstančių kariškų lėktuvų. Bet tam padaryti ims laiko. Amerika taipgi didina ir didina savo kariuomenę, ruošia daugiau ir daugiau lakunų, kurie, gerais lėktuvais, didelėmis gausybėmis, atėjus laikui galės pradėti smogti priešus be jokios atodairos ir pasigailėjimo. Kada visa Vokietija ištisai dieną ir naktį bus plaišinama orlaivių bombomis, kada Japonijai bus galima padaryti tas pats kas ir Vokietijai, tada pasirodys karo persvyra ir priešai bus priversti prašyti taikos jiems patiektomis sąlygomis.

•

•IŠ LONDONO pranešama kad nuo šio karo pradžios Vokiečiai Lenkijoje išskerdė 700,000 Žydų. Ar ta skaitlinė teisinga, ar tik Lenkų išgalvota, bet ją plačiai panaudojo Anglijos Romos Katalikų primatas, Kardinolas Hinsley, pareikšdamas, "jų nekaltas kraujas šaukiasi į dangų atkeršto". Toliau sakoma, kas tik religiško Lenkijoje, ar tai Žydų, ar katalikų, ar stačiatikių, viskas nazių neapkenčiama ir neigiama. Tas tai atitinka teisybei, nes naziai išėjo prieš religiją ir savo pačioje šalyje. Lietuviai betgi nedaro Lenkams priekaištų už išskerdimą 700,000 Žydų jų šalyje, kaip Lenkai pasiskubino primesti Lietuviams Vokiečių darbą — Žydų skerdimą Vilniuje ir kitur Lietuvos ribose. Lenkų melagystės ir neapikanta Lietuvių mažai, taikiai tautai jau dabar neša Lenkams "dangaus atkerštą".

•

•VALDŽIA rengiasi aptaksuoti šalies gyventojų ineigas maždaug panašiai: Uždirbanti virš $10,000, valdžiai turės atiduoti trečdalį; uždirbantis virš $20,000 valdžiai atiduos pusę ineigų; uždirbantis virš $50,000 mokės taksų tris ketvirtdalius to uždarbio; uždirbantis virš $80,000 — mokės tris ketvirtdalius, ir tt. Tas yra visai tvarkoje, nes tas kuris uždirba $100,000 metuose negali suvalgyt daugiau kaip tas ką gauna tik $10,000.

•BELGIJA yra tirščiausia apgyventa šalis Europoje: kiekvienai ketvirtainei myliai ten išpuola po 712 žmonių.

KAS KĄ RAŠO

(Spaudoje Pasidairius)

Rašo Vyt. Širvydas.

Kodel Saulė Šviečia?

Musų išminting i protėviai sakydavo: "Paikas daugiau klausimų pastatys negu išmintingas atsakys". Ta patarlė tinka galvoje turėti pasiskaičius K. Pilėno paklausimą Lietuvai Vaduoti Sąjungai. Jis sako: "Man neaišku štai kas: kodel Amerikos piliečiai turėtų kištis į Lietuvos vidujinius reikalus?"

Amerikos piliečiai atsakymą jau davė: Prezidento Roosevelto vadovaujami jie antrusyk karu įsikišo ne tik į Lietuvos vidujinius reikalus, bet į visos Europos (net viso pasaulio) reikalus.

Pirmutinis pasaulinis karas ėjo šukiu patikrinti demokratijos įgyvendinimą žmonijoje. Šis antras karas eina tuo pačiu, dar labiau pabrėžtu, šukiu.

Mussolini šaukė: "Mes, arba jie!" Ir tie "jie" (Amerikos piliečiai, Anglų Imperijos piliečiai, Susijungusių Tautų piliečiai) pasiryžo kad pasaulyje viešpataus ne fašistiniai "mes" bet demokratiniai "jie".

Štai kodel Lietuvių kilmės Amerikos piliečiai ne tik Lietuvai Vaduoti Sąjungoje bet panašių ar artimų tikslų organizacijoje Naujoje Anglijoje, Pittsburghe, New Yorke, New Jersey, ir Chicagoje "kišasi į Lietuvos vidujinius reikalus": **jie nori savo kraujo broliams patikrinti tas demokratines nevaržomo pasirinkimo laisves** kurios įrašytos Amerikos Nepriklausomybės Deklaracijoj ir Konstitucijoje, dokumentuose kuriuos, šio krašto pilietybę priimdami, **jie prisiekė gerbti ir ginti!**

Laiko turėdamas p. Pilėnas gerai padarytų jei pasiskaitytų Louis Adamic vėliausią knygą, "Two Way Passage". Ten jis ras nudirbta įdomią ir sveiką teoriją apie kitokią emigraciją: ne emigraciją iš Europos Amerikon, bet iš demokratinės Amerikos Europon tikslu taip į jos "vidujinius reikalus" įsikišti kad daugiau diktatorių tironų kilimas žmonijos istorijoje nepasikartotų.

Be to, apie "vidujinius reikalus" kalbant, šiądien jau daug kas abejoja begu yra kokio nors skirtumo tarp vidujinių reikalų ir ne vidujinių reikalų.

Prez. Roosevelt ir Churchill Atlanto Čarteryje pabrėžė kad ten pasakytų keturių laisvių iškovojimas ir įgyvendinimas yra visos žmonijos "vidujinis reikalas". Amerikos Lietuvių kilmės piliečiai nieko kito nenori kaip **tų laisvių iškovojimo ir įgyvendinimo savo kraujo brolių Lietuvoje.** Jei tas yra "kišimasis į Lietuvos vidujinius reikalus" tai mes tokiu kišimusi **didžiuojamės,** nes su mumis kišasi visi milijonai Amerikos, Anglijos ir Susijungusių Tautų gyventojų!

Jei Pilėnas nenori drauge su jais kištis, tegul kišasi su Mussoliniu, Hitleriu. Mes gi kišimės į Lietuvos "vidujinius reikalus" su Prez. Rooseveltu, kuris Amerikos Lietuvių Tarybos delegacijai pareiškė kad Lietuvos nepriklausomybė pastumta į šalį tik neilgam.

' ' '

"Never!"

The Christian Science Monitor įdėjo ilgoką straipsnį apie Pabaltijo valstybes, dabar negailestingai nazių skriaudžiamas.

Apie Lietuvą sako: "The Lithuanians are a proud nation and never endured German rule before except in a few border territories".

Ir Lietuviai "never" Vokiečių nepakęs, kaip nepakęs Rusų valdžios. Jie nori buti nepriklausomi, laisvi, nežiurint ką svetimų valstybių agentai sakytų.

Lietuviai yra garbinga tauta!

Dirvą galima išsirašyti už vieną dolarį — pusei metų.

SVETIMAM KRAŠTE

(Prano Vaičaičio eilės)

Saulutei užsnudus išbėgau akyvas
Į vakaro grazną ramingą žiurėt,
Vėjelis nutilo, sodelyj alyvos
Su juodbruviu mėnesiu taikos šnekėt.

O žmonės per dieną triusuodami čielą
Jau gryžta namon; vabalėliai maži
Lakiodami garbina vakarą mielą,
O štai devynbalsės dainelė graži
Po orą nutilusį greitai lakioja
Ir lenda į širdį tokioj tylumoj;
Ir aš juk gerėjaus, bet kitą dumojau —
Ir mintys jau buvo vienoj Lietuvoj....

Ar žinot tėvynėje kur tai gražesnės
Lakštingalos dainos, saldesnė gaida;
Ir vakaras rodosi kur tai meilesnis....
Krašte svetimam aš kaip gulbė balta,
Ką juroj pagauta į prudą įleista,
Nors viską jai duoki ir maistą padėk,
Sparnus tik atriški — ji nieko negeistų
Kaip maistą palikus į juras nulėkt.

Ir man svetimoj šalyj rodos vertėtų
Nurimti, nes visko tam sykiui turiu,
Bet vis tik nerimstu, nors dar tiek pridėtų,
Nes savo tėvynės čionai neturiu.

PETRO VAIČIUNO EILĖS

Šilko gijos, žalios rutos,
Ir karoliai iš žemčiugo —
Turtai mano mylimosios....
Man — aidijos marių putos,
Žygių broliai širdį džiugin,
Taip kaip akys mylimosios....

MINTIES GĖLĖS

AŠ siunčiu jums paguodos — tyros mintys nenuvysta — jos klesti šaltoj ir sustingusioj žemėje.

Gražioji Lietuva! kada sutema miega žemėje ir ant juros, mes ašarojame už tave ir tavo vaikus. Ar jie neš tą sunkią savo nevilties naštą, kol prigimtis nusilps, ir jausmas ir gyvybė pranyks iš sutraukytų gyslų ir velnių kojomis sumindžiotos širdies? Ai! visa galinga armija vėlių, kurios tamsoj bastosi Lietuvos slėniuose ir laukuose, ar klajoja Nemuno bangomis, kur laisvė spinduliuojas; su tais kurie ramiai miega užkasti ganyklų duobėse ir kurie krito nuo šetoniško Stalino kardo ar kulkos; visomis laurais vainikuotomis galvomis ir šventais vardais; laisvės ir garbės ir didybės mintimis; visu tuo ką kenčiate ir ką perkentėjote: pykčio smugiu ir paniekos žvilgsniu; nenašiu darbu ir sudrumsta ramybe; karčia kančia ir dar kartesniu juoku; savo meilių kudikių nusilpusiais šauksmais savo sesutės drovumu ir savo motinos uždususiu alsavimu; visomis išlietomis ašaromis ir dar šiądien tebesiliejančiomis, — išbuskite, o Lietuvos Sunųs, išbuskite iš savo neramaus miego ir jo paties kardu nukirskite žiauriojo pasaulio siaubuno galvą!

O Lietuvos Sunųs; tegul jusų skriaudos ir kančios gludina kardus ir kapoja žalčių galvas. Jo laurai amžinai žaliuos, kurs šiądien liepsnoja karžygiškoje kovoje; tas ramiai miegos po rasotos vejos kuris žus už savo tėvynės garbę.

Musų tėvynė — ar ji butų supančiočiota žiauriais nazių ar komunistų pančiais ir apgobta kraugerių mirties šešėliu, arba padalinta ir draskoma nuožmių Lenkų vanagų, daugiau ar mažiau susiaurinta — ji tebėra musų šalis, Lietuva! Mes privalome myluoti ir branginti ją savo širdyse.... ir ginti ją nuo visų neprietelių vieningomis proto ir rankų jiegomis.

Lietuva! Tavo virpančios lupos, tavo skruostai pasruvę ašarų jurose ir tavo žaibuojančios akys — visa tai kvėpuoja ugnim ir pasakoja laisvę!

Karžygiška kova tavo! Bet kas apgiedos tavo triumfą, kai kova bus laimėta? Ai, kanklės, kurias klaikus nakties vėjelis skambina Nemuno pakrašgčiais! Gieda merdančios Lietuvos sielos giesmes. Kur dingo maestro ranka, kuri skambino jas? Šalta, tyli ir be gyvybės, ji ilsis po vejos. Kanklės nutilo!

Žmonėmis prikimštos salės, šnibždėsiai, žvilgsniai, pavydo žvilgsnis ir pagarbos balsas, prietelingumo šypsnis ir šventas meilės pasižadėjimas — visa tai liko niekis! Dabar — gyvenimas niekis! Betgi nutilęs triumfas, tamsos ir sloginimo rubai, ir gilus ir tylus liudesys aplink kareivių tylos kapus, ir matronos ašaros — tai sabalinių kėsčių papuošalai kurių laikas nejiegia sudėmioti, ir netiesą negali paslėpti, iš kurių paikystė negali tyčiotis ir kurių burnojimas negali išjuokti.

Kas užrašyta — lieka užrašyta! Visos akys matė prasikaltimą ir nuodėmę ir gėdą; lupos gali kaltinti nekaltuosius. Skriaudos ir netiesos užrašas gils.... jausmų grožis ir širdgėla kankins....

Lietuvos mergaitės priskins šviežių rožių iš naujo pavasario ir apdengs jo kapą; ir narsųs Lietuvių karžygiai nupins naują laurų vainiką ir uždės ant kapo to kurs žuvo už Lietuvos garbę ir laisvę. Ir tas vainikas žydės džiaugsme, ar vys liudėsyje!

Tegul silpnos ir nepadoriai teisios rankos grėbsto nuodėmingų dulkių palaikus; tegul nežinojimas tyčiojas iš skausmo, kurio negali justi, ir nedorybė tedegina tai ką malonė norėtų paslėpti. Tai niekis! Jis žuvo kaip visi žusta. Lietuva gieda jo ankstyviausias giesmes.... jo paskutinį atdusį. Ir viršuj jo grabo, kuriame šalta širdis miega, spindulių vainikas tamsiai spinduliuojas ir liudi.... ir džiaugsmo pergalėjimas ašaroja.

Graži mano žeme — tėvyne Lietuva, sudie! — Kada trusas ir kova, sunkus atdusiai ir dejonės ir gyvenimo nuodėmės pasibaigs; kada teisybės šviesa išvaikys rukus, kurie kvaitina jaunimą, ir atmintis liudnai apmąstys praeitį, ir gedės del trumpo džiaugsmo, tuomet dažnai ilgėsiuos aš žalios vietos, kur galėčiau su pasididžiavimu atsigulti.... kur meilios ašaros nebedrums mano pelėjančių dulkių... kur šis veiklus protas galės rasti žolių grabą, ir ramiai miegoti tavo kapinių medžių pavėsyje!

Dar kartą sudie — gal paskutinį kartą, mano mieloji Lietuva! Tavo geležinio grabo dangtis atsivoš ir tu prisikelsi, ir dar kartą tapsi galinga savo senosios viešpatijos karalienė, ir dar kartą busi laiminama visu savo gražumu ir meilumu ir narsumu, savo menu ir ginklais. Neužmiršk kad tavo baisioj valandoj, kai silpnieji kaujas ir nekaltieji lieja kraują, nors žiaurųs naziai ir kraugeriai komunistai žiuri ir tyčiojas iš tavo likimo, blogieji juokiasi ir gerieji ginčijas, kilnios sielos ateina į talką — gelbėti tave iš žalčių nasrų.

Jaunystės siela atsimena tavo šypsius ir ašaras, ką subrendusieji užmiršta. Amerikoje, visų tikrų ir ištikimų ir laisvų Lietuvių lupos meldžias už tave. Amerikiečių Lietuvių širdys junta tavo sopulingas kančias. Jų kilnios sielos savo ašaromis plauja ir gydo tavo šviežias žaizdas.

Ai, Lietuva brangioji, aš išliejau okeanų okeanus ašarų — ir visas už tave ir tau!

V. J. B.

BUKIM SVEIKAIS

Pasilaikymui sveikais šio karo metu reikalinga prisilaikyti šių penkių taisyklių:

1. Valgykit kas tikrai reikalinga kunui: Pieną, kiaušinius, žuvį, mėsą, surius, pupas ir žirnius, vaisius, žalias lapuotas daržoves ir geltonas daržoves; grudų maistus ir rupią duoną. Valgykit tris kartus dienoje.

2. Ilsėkites prideramai. Ilsėtis reikia reguliariai. Praleisto miego arba pasilsio laiko niekad nepasigausit. Eikit gulti laiku ir kelkites laiku.

3. Apsilankykit pas gydytoją kartą metuose. Jųs savo automobilį duodat patikrinti ir aptvarkyti kas keli mėnesiai. Atlikit tą ir savo kunui. Gydytojai gali sulaikyti daugelį ligų ir negerovių vaikų ir suaugusių jeigu galės prižiurėti laiku. Duokit savo daktarui progą jus sutaisyti dabar, pirm negu apsergat. Eikit pas jį dabar!

4. Laikykites švariai. Tankiai maudykites, prauskit visą kuną, su muilu. Valykit rankas, rubus, namus, lovas. Stengkites buti tyrame ore, saulėje. Gerkit daug vandens.

5. Pažaiskit nors kiek kasdien. Pažaiskit su šeima, nueikit aplankyti draugus, eikit pasivaikščiot, arba kad ir trumpai užsiimkit kokiu nors sportu — nutraukimui minčių nuo kasdieninio darbo.

•AMERIKOS aliejaus industrija atrado 30 naujų laukų aliejui ir 193 naujas formacijas 1940 metais, daugiau negu kurį kitą paskirą metą pirmiau.

•PIENO Suv. Valstijose kas metą gaunama tiek kad susidarytų upė 3000 myliu ilgio, 40 pėdų pločio ir apie trijų pėdų gylio.

•DEL nelaimių su vežimais ir automobiliais ant kryžkelių kasdien šioje šalyje sutrukdoma vidutiniai po 38 traukinius.

SAPNININKAS

Kaina su prisiuntimu $1.00.

Didelis, gausiai paveiksluotas Sapninykas, gražiai sutvarkytas, išaiškinantis kiekvieną sapną. Kiekvienas privalo jį turėti savo namuose.

Reikalaukit "Dirvoje"

MIKALDOS

Karalienės Sabbos

PRANAŠYSTĖS

Įdomios pranašystės senovės laikų Sabbos valstybės karalienės Mikaldos. Tų knygelių jau vėl galima gauti, ir visai pigiai. Su prisiuntimu tik 30c. Galit prisiųsti pašto ženkleliais. (Vietiniams po 25c.)

Reikalaukit "Dirvoje"

6820 Superior Avenue Cleveland, Ohio

PER TVORĄ
PASIŽVALGIUS

DRAUGAS Saldumynaitis aną dieną manęs klausia kas bus kad cukraus jis negali gaut kiek jis nori. Aš jam sakiau kad palauktų iki Gabaliauskas atidarys savo saldainių fabriką ir pridirbs kendžių, tada ir be cukraus bus viskas saldu.

UTĖLĖS platina dvi ligas: šiltinę ir komunizmą. Tos ligos gyvuliams nieko nekenkia, o žmones šiltinė guldo į grabą, ir komunizmas gyvus suėda. Nuo jų gelbėtis galima tik švarumu. Užtai "Sovietų Rusijos" komunistai prašo kapitalistų kad atsiųstų jiems visą savo muilą, o Mažukna ir Bacevičius muilu apsitepę mano kad jie jau ne komunistai.

DUODU įnešimą kad Bagočiaus - Grigaičio - Montvydo "respublikos" konstituciją pataisyt taip kad į tarybą (ir vėl taryba!) butų renkami vien tik advokatai ir daktarai kurie neturi iš ko gyvent, o jei kas kitas norėtų but į tarybą išrinktu, tokį tuojau traukt į teismą, už Susivienijimui kenkimą.

KAD JAU į Ameriką "paviešėt" atvažiuoja visoki kunigaikščiai ir net karaliai tai aš nesuprantu kodel neatvažiuoja tavorščius Osipas Stalinas. O tai jam apsimokėtų, ba Pruseika, Andriulis, Bimbininkas ir kiti draugai ir draugės ne tik korninę pypkę jam nupirktų, bet dar tabako pakelį padovanotų ir silkę užfundytų. O Grigaitis nors pipirų ant silkės užbertų.

VAIDYLA neliaujamai ragina ir ragina sandariečius prie riečius ragina ir ragina prie didelio veikimo kad net žemė sujudėtų. Už tai Worcesteryje jis gavo "idealisto" vardą. Man rodosi kad ir aš galėčiau buti idealistas, ba pačiam nieko naudingo ir gero neveikiant kitus ragint kad veiktų nežinia ką, didelio mokslo nereikia.

HERR Hitleris tai ne buvęs kaizeris, kuris pralaimėjęs karą smuko į artimiausią Holandiją. Hitleris išanksto pasiliko juodai dienai Švediją, Šveicariją, Ispaniją ir Portugaliją, kad butų iš ko pasirinkt reikalingą užveją. Dabar jis dairosi ir reikalingą sau užveją renkasi. Dabar man rupi kur jis bėgs kada bus jam riestai.

ŽMONĖMS visokių negerovių reikia: gasolino, teisėjų, universitetų, piknikų, laikraščių, seimų, radijų, tarybų ir milijonų kitokių visokių išmislų. Gyvuliai viską tą niekina ir tų mažniekių nereikalauja. Užtai ir bėdų jie nepažysta. Bile yra šieno, dobilų ir vandenio tai daugiau nieko ir nereikia.

AETNA LUMBER

GARAŽIŲ STATYTOJAI
Visokių Namų Taisymo Darbą atlieka be įmokėjimo.
1 iki 3 metų išsimokėjimas.
F.H.A. FINANSAVIMAS.
Parduodam naują ir naudotą medį.

The Aetna Lumber Co.
5327 St. Clair Av. HE. 6843
3674 E. 93rd St. MI. 1185

Tėvynė ir Jos Pavojai

Kremliui Rupėjo Ne Saugumas, o Tiesiog Pabaltijo Kraštų Pasigrobimas

1. Nubaidytas Vilkas iš Krumų Tebesaiksto Savo Numatytas Aukas

Karine pajiega 1940 metais galutinai užėmus Pabaltijo Kraštus, Sovietų Rusija skelbė visam pasauliui kad tie kraštai patys, demokratiniu budu, geruoju, kone visu 100 nuošimčių gyventojų balsais, įsijungė į komunistinį rojų. Del to Stalinas su Molotovu, įvairiomis progomis, garsinosi kad, sugniuždinus Hilterį, jie išvaduosią savo brolius — Lietuvius, Latvius ir Estus, — ir tokiu budu atsiimsią kas taip nesenai buvę jų. Bet kai negalėjo tomis savo kalbomis, melu pamuštomis, įtikinti nei Anglų, nei Amerikiečių, nei kitų tautų, Maskvos diktatoriai prasimanė kitų priekabių savo groboniškam sumanymui siekti.

Pabaltijys turėti Rusijai savo ribose esąs reikalingas saugumo sumetimais.

Tačiau ir tuo bolševikų motyvu maža kas tepatikėjo. Pabaltijys yra lyguma, neturi jokių gamtos kliuvinių gintis. Istorija rodo kad pro Pabaltijį visi kurie verždavosi iš vakarų Rusijon, labai lengvai ir greitai prasiverždavo.

Geriausias Rusijai saugumo laidas prieš Vokietiją butų Lietuvos, Latvijos ir Estijos laisvė. Budami nepriklausomi, tie kraštai, turėdami draugingus santikius su Rusija, butų gyva karinė pajiega prieš bent kokį užpuoliką. Jei Maskva nenorėjo tos garantijos suprasti tai, matyti, jai ne saugumas, o tiesiog Pabaltijo pagrobimas rupėjo.

Nors tie Stalino - Molotovo argumentai buvo visiškai menki, tačiau tie diktatoriai primygę reikalavo iš Anglijos kad ši, dar karui tebeinant, raštu garantuotų, de jure pripažintų, Pabaltijį Rusijai. Didžioji Anglų vyriausybės narių grupė, vadovaujama Edeno, Crippso ir Beaverbrooko, jau buvo belinkusi nusileisti Maskvos akiplėšoms, nes, galimas daiktas, jie grąsė susitaikinsią su Hitleriu jeigu jų tam laukiamam įgeidžiui nebutų patenkinimo. Kitu kuo kaip šitokiu grąsymu, jie ir negalėjo paremti savo pretenzijos.

Rodės kad toks Maskvos šantažas paims viršų.

Tatai žinoję Lietuviai, Latviai, Estai, Lenkai ir kitos tautos, iš kurių Rusai bolševikai siekė žemių pasigrobti, per kelis mėnesius gyveno klaikų nerimą. Jų viltis buvo tik Suvienytose Valstijose. Neapsiriko. Prezidentas Roosevelt, nuo kurio didžiulės paramos priklausė Rusijos likimas, griežtai pasipriešino Stalino barbariškam užsimojimui. Taigi, Rusija, sudarius talkos sutartį su Anglija, negavo jokių garantijų, pritarimo, nei Pabaltijui, nei kitoms bolševikų nužiurėtoms aukoms pasigrobti. Priešingai, Rusija dar kartą turėjo pasižadėti gerbsianti Atlanto Deklaraciją.

Bet kas iš to kad pasižadėjo. Kaip Hitlerio, taip ir Stalino pažadais niekas netiki. Kiek sykių jie dėjo savo parašus po sutartimi, tiek jų nesilaikė. Taip ir dabar atsitiko. Viena Molotovas pasirašė, o kita daro. Vos spėjo sugryžti savo Kuibiševan, jis su Stalinu tvirtina tą patį. Kai tik galėsią tai ginklu atsiimsią iš Hitlerio verguvės ir vėl pasijungsią visą Pabaltijį.

Pabaltijo tautoms reikia ir toliau buti budrioms kad jų kraštai, atsikratę Hitlerio, nepatektų vėl žiaurion Stalino globon; reikia atsiminti kaip tiedu diktatoriai, draugaudami, vergė laisvasias tautas, kokia buvo, yra ir bus Rusija Pabaltijo ir kitų kraštų tautoms. Tatai mes galime sužinoti ir iš Anglų visuomenės sluogsnių, draugingai nusiteikusių mažiesiems kraštams.

Šiuo atžvilgiu yra itin įdomus Lietuvos Pasiuntinybės Washingtone biuletenis, nesenai išleistas. Žiurėkime: **Current News on the Lithuanian Situation, June 20, 1942.** Skyriuje **"The Nature of Soviet Strategic Reasons"**, yra atspausdinta ką yra parašę Anglai, Pabaltijo prieteliai, mums rupimu klausimu. Jų nuomonės, paduotos biuletenio, naudinga atpasakoti, išsivertus Lietuviškai. Ve ką rašo **Louis Fisher** savo knygoje **"Stalin and Hitler"** apie Anglų-Rusų derybas, vestas dar 1939 m., pirmame pusmetyje:

2. Molotovo "Netiesioginis Puolimas" ir Stalino Mainai su Hitleriu. Ką Rašo apie tai Louis Fisher

"Ministras Pirmininkas Molotovas, derėdamasis su Britais, reikalavo užleisti (Sovietams) visas keturias Pabaltijo valstybes — Suomiją, Estiją, Latviją ir Lietuvą. Anglija ir Prancuzija butų sutikusios laiduoti saugumą Pabaltijo kraštams prieš Vokietijos puolimą, kaip jos buvo jį laidavusios Lenkijai ir Rumanijai. Bet toks laidas nepatenkino Maskvos. Ji reikalavo daugiau. Maskva įsigeidė kad jai butų leista užkirsti kelią **"netiesioginiam puolimui"**. Tie žodžiai — "netiesioginis puolimas" — buvo gudri formulė paslėpti įsikišimui į Pabaltijo reikalus. Bolševikai aiškino jog šiokios ar tokios politinės atmainos mažuose jų Pabaltijo kaimynuose galėtų sudaryti patogią sąlygą pulti Rusijai. Pavyzdžiui, susidaro nauja kuri ministrų taryba Helsinkiuose, Taline, Rygoje ar Kaune. Arba va svetimos šalies ministras butų paskirtas vienoje kurioje tų sostinių. Gali buti jog Maskvai pasirodytų tie pareigonys Vokiškos orientacijos ar silpnabudžiai, pasirodytų įtartina kad Vokietija siekia, jais naudodamosi, pulti Rusiją. pirma pravijus Pabaltijo kraštus. Tokios vadovaujančių žmonių atmainos, vadinasi, virstų **"netiesioginiu puolimu"**, ir del to Maskvai pravartu esanti teisė pačiai griebtis priemonių, norint sutrukdyti galimą puolimą Rusijos. Ir kai bolševikai butų buvę teisėjai, vieni patys, ar 'netiesioginis puolimas' atsitiko, tai butų, žinoma, galėję ineiti į tuos keturis Pabaltijo kraštus ir juos kontroliuoti, kada tik kuris politikos įvykis ten butų nepatikęs Kremliui.

"Buvo aišku jog bolševikai reikalavo iš Anglijos duoti jiems tai ką paskum gavo iš Vokietijos."

Iš to nupasakojimo matyti jog Anglai tuomet turėjo tiek savigarbos kad nesutiko parduoti svetimą daiktą besočiams Maskvos komunistams. Ką rašo Fisher toliau, tai budinga ne tik Stalino bet ir Hitlerio moralei:

"Rugpjučio 1939 m. slaptasis bolševikų-nazių susitarimas leido sovietų valdžiai įsisteigti Estijoje, Latvijoje, Besarabijoje ir Lenkijoje iki pat Vislos, plaukiančios per Varšuvą. Tuomet Suomija nebuvo minėta visai. **Lietuva pateko Vokietijos įtakos ir valios sferon.** Paskesniais kariniais pasitarimais Rusai betgi užleido Vokiečiams Lenkijos rėžio dalį, į kurią inėjo ir Varšuvos sritis, ir mainais gavo iš Vokietijos sutikimą įsiviešpatauti Lietuvoje".

Katras buvo tų paskutinių mainų sumanytojas, Hitleris ar Stalinas, — kol kas nežinia. Iš to kad Suomija dar nebuvo tuo laiku suminėta, reikia spėti jog Stalinas, nes jam "saugumo sumetimais" neparanku buvo turėti Vokiečius Lietuvoje, alkune įsikišusia tarp Latvijos bei Estijos ir jo pasisavintų Lenkijos žemių. Tų mainų metu ar nebus tik davus Vokietija Rusijai laisvas rankas Suomijoje.

Kitą sykį apie kitus Pasiuntinybės biuletinio suminėtus Anglų rašytojus, Pabaltijo klausimu tarusius savo nuomonę. A. D.

TRILYPĖ IŠKILMĖ CHICAGOJE

Liepos 25 d. Chicagoje bus nepaprastos iškilmės prie Dariaus-Girėno paminklo, Marquette Parke. Ten bus paminėta Lietuvos nepriklausomybės pripažinimo 20 metų sukaktis ir DariausGirėno žygio ir mirties 9 metų sukaktis.

Amerika pripažino Lietuvą de jure Liepos 28 d., 1922 m., kaktis ir Dariaus-Girėno žygio kos išskrido Liepos 16, 1933 m. ir žuvo Liepos 17 d. Prie šių iškilmių bus pridėtas aktualus ir svarbus karo ženklų ir bonų skleidimo aktas.

Reikšmingam programui išpildyti yra pakviesti valstybės ir miesto atstovai, Lietuvių chorai, kalbėtojai. Tai bus tikra ir nuoširdi Amerikoniško-Lietuviško patriotizmo demonstracija. K. N.

LIETUVOS gyventojai persergėti kad ateityje už nelegalę prekybą nebusią daugiau baudžiami piniginėmis bausmėmis. Už tokią prekybą busią baudžiami kalėjimu, nes ikšiolinės bausmės savo tikslo nepasiekusios. Ta nelegalė prekyba yra tai draudimas gyventojams savo tarpe pirkti-parduoti, viskas turi eiti per Vokiečių nurodytas įstaigas.

Paskirtas Karo Laivyno Sekretoriaus Padėjėju

William C. Bullitt (kairėje) prisaikdinamas specialiu padėjėju prie Karo Laivyno Sekretoriaus Knox (dešinėje). Bullitt buvo ambasadorium Maskvoje, paskui specialiu Prezidento atstovu.

SVEIKINIMAI IR LINKĖJIMAI
LVS. Suvažiavimui Pittsburgh, Pa., Birž. 28

Pereitame nr. buvo pažymėta Lietuvai Vaduoti Sąjungos konferencijoje, įvykusioje Birželio 28 d., Pittsburgh, Pa., tarimai, išrinkta valdyba ir suvažiavimui prisiųstos aukos.

Su aukomis ir be aukų nekurie kolonijų veikėjai prisiuntė suvažiavimui naudingų patarimų, sumanymų ir gražių minčių, kas apačioje seka:

JURGIS LAPINSKAS
iš Worcester, Mass.:

Lietuvai Vaduoti Sąjungos suvažiavimui, Pittsburgh, Pa.: Linkiu jums, brangus tautiečiai, labai daug gero pasisekimo jusų susirinkime šiądien, kad jusų darbas butų naudingas Lietuvos Nepriklausomybei.

Mes visi gerai žinome kad šiądien yra suvažiavę šioje salėje tikri Lietuvos patriotai ir musų tėvynės Lietuvos gynėjai.

Mes gerai žinome kad tuls-tančiai Lietuvos žmonių musų brolių yra išvežta į Sibiro tyrlaukius, kur jie rankas ištiesę šaukiasi į Amerikiečius Lietuvius pagalbos!

Mes Amerikiečiai Lietuviai pasigailėkime jų, nusmerktų žuti Sibire, ištieskime jiems savo ranką.

Ateis laikas, draugai tautiečiai, pakils musų balsai, musų Tėvynė Lietuva atgaus savo Nepriklausomybę vėl. Mums visiems bus didis džiaugsmas!

MARTINAS KASPARAITIS
TMD. Centro Sekretorius ir Kyygius, iš Racine, Wis.:

Gerbiami šio suvažiavimo dalyviai! Varde Tėvynės Mylėtojų Draugijos, turiu už garbę sveikinti Lietuvai Vaduoti Sąjungos suvažiavimą, linkėdamas geriausių pasekmių pravedimui naudingų tarimų, kuriais vaduojantis bus galima atsiekti tikslas — kad musų gimtasis kraštas Lietuva taptų vėl Nepriklausoma Valstybe!

Visų šio suvažiavimo dalyvių prašau atkreipti daugiau domės į TMD. Tik per stiprias patriotines organizacijas galima daugiau visokiariopos paramos brangiai tėvynei Lietuvai suteikti. Todel ir kreipiuosi į juos čia suvažiavusius kolonijų vadus, imkites be atidėliojimo tverti ir stiprinti TMD. kuopas.

Dar turiu gerbiamiems pranešti kad šiais 1942 metais Tėvynės Mylėtojų Draugija turės savo seimą Rugsėjo 6 d., Sandaros salėje, 840 W. 33rd St., Chicago, Ill.

Kviečiu dalyvauti. Jei kurie negalėtumet atvažiuoti nesigailėkite pasiųsti gerų įnešimų ir sumanymų seimui, del gerovės TMD.

VYTAUTAS MARKUZAS
iš Detroit, Mich.:

Aš nuo savęs duodu patarimą Lietuvai Vaduoti Sąjungai gyvuoti ir darbuotis. Mano manymu organizacija galėtų geriau ir naudingiau darbuotis jei jos vardas butų pakeistas į Amerikos Lietuvių Sąjunga, ir tikslu turėtų ne tik Lietuvai gelbėt bet ir Amerikos Lietuviams. Reikalinga tokia organizacija kurioje draugijos ir pavieniai nariai galėtų prigulėti, mokėdami po vieną dalarį metuose narystės mokesties. Turėdami tokią organizaciją tikiu galėtume sutraukti į kruvą visus gerus Lietuvius.

L. V. S. 4-TAS SKYRIUS
iš Baltimore, Md.:

Gerbiamas Prezidiume ir delegatai: Lietuvai Vaduoti Sąjungos 4-tas skyrius Baltimore, Md., sveikina Lietuvai Vaduoti Sąjungos suvažiavimą ir linki jam sekmingai darbuotis atvadavimui musų brangios Tėvynės Lietuvos iš komunistinės ir nazinės nelaisvės ir vergijos ir tą savo linkėjimą paremia nors mažu našlės skatikėliu — $10.00.

Lai gyvuoja Lietuvai Vaduoti Sąjunga, lai gyvuoja laisva ir nepriklausoma demokratinė Lietuva su jos sostine Vilnium per amžius!

4-to sk. sekr. P. P. Jaras.

V. A. KERŠEVIČIUS
iš Scranton, Pa.:

Brangus Tautiečiai! Nors per laišką sveikinu jus visus, kuriems rupi atgavimas laisvės musų senajai tėvynei Lietuvai. Gaila kad negalėsiu dalyvauti su jumis ir išgirst išmintingų patarimų kovai už Nepriklausomą Lietuvą.

Su šiuo laišku siunčiu penkis dolarius kaipo mažą auką Lietuvai Vaduoti Sąjungai.

(Kitame nr. tilps daugiau laiškų.)

AMERICAN FRIENDS OF LITHUANIA

Nesenai Chicagoje susiorganizavę ir Illinois valstijoje insikorporavę American Friends of Lithuania (Amerikiečiai Lietuvos Draugai) jau padarė keletą svarbių ir reikšmingų žygių Lietuvos naudai. Pirmas ir laiku padarytas jų žygis buvo pareiškimas Prezidentui Rooseveltui. Tas aktas buvo atliktas prieš pat Molotovo atvažiavimą. Tame akte Lietuvos Draugai išdėstė Lietuvos bylą ir patiekė savo argumentus, pagrystus tarptautine teise, Atlanto Čarteriu ir Amerikos teisingu nusistatymu.

Faktai ir argumentai Lietuvos Draugų memorandume buvo aiškus, stiprųs ir nesugriaunami. Jie buvo pilnai įvertinti tų kurie su jais turėjo reikalo.

Amerikiečius Lietuvos Draugus tenka nuoširdžiai sveikinti ir linkėti jiems geriausių pasekmių kilniame ir tikrai Amerikietiškame darbe, kuris pagrystas teise, teisingumu ir žmoniškumu.

American Friends of Lithuania yra įsirašę savo tikslų sąstatan Atlantic Charterio principus, Prez. Roosevelto Laisvių Deklaraciją, ir savo pasiryžimus pagelbėti Lietuvių tautai Lietuvos atstatyti ir vėl į laisvų šalių tarpą ineiti. Tais principais ir Amerikos žmonių idealais bei Lietuvių tautos troškimais vadovaudamiesi jie dirba kilnų darbą — darbą tylų, bet konstruktyvų.

American Friends of Lithuania pirmininkas yra Owen J. C. Norem, buvęs Amerikos Atstovas Lietuvai, vice pirmininkas Prof. J. Stanton, generalinis sekretorius Adv. J. J. Grish, Chicagietis Lietuvis.

Organizacijos nariais yra kviečiami ir gali buti tik ištikimi Amerikos piliečiai ir nuoširdus Lietuvos draugai — jos nepriklausomybės ir laisvės užtarėjai bei rėmėjai.

Lietuvos Draugų organizacijos — American Friends of Lithuania — laikina raštinė yra Adv. J. J. Grish namuose, 4631 So. Ashland ave., Chicago, Ill.

Hopkins Sužiedotinė

Valdžios lend-lease administratorius Harry Hopkins, Roosevelto artimas draugas, rengiasi apsivesti su Mrs. Louise Gill Macy, viršuje. Vestuvės gal įvyks Baltajam Name apie Liepos 30.

NEPAPRASTO ŽINIOS IŠ LI TUVOS

APSAKO GRYŽUS IŠ L TUVOS AMERIKIET

Netikėtai gavom svart tuvos gyvenimo liudinink vu Drottningholm Birže sugryžo iš Lietuvos Ame pilietė Aldona Rugytė-Bo nė su dviem mažom dukr Ji tuo tarpu apsigyveno savo tėvus Chicagoje.

Iki šiol žinios iš Lietuv eidavo tik laiškais. Pa niu metu Lietuvių kilmės koliai per savo spaudą r jo skelbti iš Maskvos evangeliją. Vienas-kitas me progą išklausyti pasa mų ponios Aldonos Bulot išgyvenusios abi okupacij iš Lietuvos išvykusios metais Birželio 7 dieną.

Kiekvienas jos žodis svar nes ji buvo gimnazijos m toja, jos vyras Geležinl Valdybos aukštas pareig inžinierius, abu turėjo pl pažintis ir gimines tik tuose, tiek kaime, todel pusiškai ir pilnai pažino L vos gyvenimą abiejų okup jų metu.

Ponia Bulotienė, gimus gus ir mokslus ėjus lais Amerikos dvasioje, tat ir elgesys su okupantais, gi savo teises, dažnai nustebi vo ir užimponuodavo viet okupantų atstovus, nepra išgirsti drąsaus žodžios.

Jos pergyvenimai tiek mų kad laukia knygos. N bėgsime už akių — ji pati ilsėjus papasakos spaudoj Lietuvos žmonių ir savo gyvenimus. Vieną tik pas sime — kas girdėjo jos kojimus įsitikino kad tiek nų, tiek kitų okupantų ir viltys jog esą Lietuvos ir įsivaizdavimas. Ten žm kentėjo ir kentės, bet turi vienintelį nepalaužiamą no susilaukti ir vėl laisvos Li vos, už kurios laisvę yra p ryžę kovoti ir net gyvastį duoti.

Mums, ponios Bulotienės sakojimą girdėjusiems, lyg gų pribuvo: Lietuva paverg bet Lietuvių dvasia nepala ta. Atvirkščiai, vargas sug dė visus, visų srovių žmon susivienyti, nes dabar liko vienas ir bendras siekis Laisva Lietuva. J. K.

JOHNSTON & JOHN
DR. WALTER G. JOHNS
OPTOMETRIST
110 The Arcade
Įsteigta 1897. MAin 1466
Lens duplikuojami greitu laiku
Sutarus atdara vakarais.
Duodam išsimokėjimui.

MOTERIMS
Cotton Dresses $1.69 iki $5.
Specialis pirkinis
Geros Rušies Rayon Dresses
Reg. vertė $2.25 po $1.
Junior Frocks $4.98 iki $6.
Libby Shoppes
7721 HOUGH AVE. cor. E. 79
2660 LORAIN AVE.
Duodam Eagle Stamps.

COLD STORAGE
PARDUODAM GEROS RUŠIES KAILINIUS (FUR COATS)
Taisymas Perdirbimas
VISOKI MOTERŲ KAILINIAI PERDIRBAMI į 1943 STYLIŲ
už žemiausias kainas.
ASTOR FUR CO.
EXPERT FUR WORK
8407 HOUGH AVE. GA.

...utininkų Klubo Metinis Išvažiavimas

...ROOKLYN, N. Y. — Ka... ir jo reikalavimai šią va... sutrukdė daugelį Lietu... išvažiavimų, piknikų ir ki... iešų ir naudingų pramogų. ...taikant prie esamos padė... Brooklyno Tautininkų ...as savo 14-tą metinį išva... ...mą surengė sekmadienį, ...elio 28, Coram, N. Y., ge... ...inomo P. Januškos gražia... ...ukyje, klubo narių ir sve... ...automobiliais išvažiavimą. ...silinksminimas ir pramo... ...rasidėjo 11 v. dienos me... ...pasibaigė vėlai vakare. ...lyvavo virš 100 svečių iš ...klyno, New Yorko ir Long ...d ir jos pakraštinių kolo... Išvažiavimas reikia skai... ...vykusiu, nes klubui liko ...o pelno $80 pinigais. Mat, ...reikalais gana rupina... ...veikiama, veikimas re... ...nas ir tikslas yra gražus, ...rėmėjų ir pritarėjų randa... ...aug. Pinigų sukėlimo reikalas yra klubo kambarių gerinimui.

Išvažiavimo nuotaika buvo linksma ir svečiai gražiai laiką praleido vaišindamiesi ir užkandžiaudami.

Išvažiavimo surengimo komisijoje dirbo klubo pirm. J. Baltus, J. Šimėnas, Jieva Baltienė, P. Šimėnienė, J. Narvydas, J. Andrius, P. Pusnikas ir kiti.

Reikia pažymėti kad tokių linksmų išvažiavimų jau senokai pasigesta Brooklyne. Reikėtų daugiau panašių pramogų surengti, ypač karo metu ir esant viešo susisiekimo suvaržymui.

Brooklyno Tautininkų Klubas gražiai dirba, gražų ir atgarsį gauna ir savo darbo vaisiais tikrai gali džiaugtis.

Išvažiavimo Dalyvis.

●VIENAM dideliam 35,000 tonų karo laivui reikalinga 75 tonų gumo.

...ALDŲ TAISYMAS
...Furniture Upholstering)
...arėm naują rakandų taisymo ...tuvę, kur jusų senus rakan... remodeliuosim ir perdirbsim ...naujus; duodam gerą mede... ...r gerą darbą. ...kainavimą darbo suteikiam ...ai. Klauskit telefonu arba ...ašykit laiškutį. Gerai paty... ...savo darbe. (33)
...amų telefonas HEnd. 9784
Dirbtuvės telef. EX. 8344

...perior Upholsterer
6903 Superior Ave.

...eat Lakes Storage & Moving Co.
& Long Distance Moving
...kiri kambariai del Storage ...pakuojam ir apkalam toli vežamus dalykus. ...m valandomis ar kontraktu. ...isi pervežimai audrausti. Darbas garantuotas.
Telef. HEnd. 0100
...ar naktį. (37)

INDEPENDENT FOOD STORE
7211 Wade Park Ave.
Sunbrite Cleanse 3 Cans 14c
Charmin Toilet Tissue 4 rolls 27c
Golden Salad Dressing qt. 29c
Van Camp's 3 lb can Pork and Beans 25c
INDEPENDENT FOOD STORES
7211 Wade Park Ave.
Lietuviams patogi vieta. (30)

HIPPODROME

"They All Kissed the Bride"

Joan Crawford ir Melvyn Douglas vaidina šio meto linksmiausioje romansinėje komedijoje, Columbia filmoje "They All Kissed the Bride", kuri pradedama rodyti Hippodrome Theatre šeštadienį, Liepos 18. Prie jų vaidina Roland Young, Billie Burke, Allen Jenkins, Helen Parrish, Andrew Tomber, Roger Clark, Nydia Westman ir Mary Treen.

Dalykas einasi apie milijonierę panelę, kuri užsiima romansavimu. Douglas vaidina kaipo romantingas vaikinas, kuris atsiekia savo tikslo suprasdamas kaip merginas apeiti.

Piano Bargenai
Turim gerų Upright Pianos, įgykit savo vaikams pradėti mokytis muzikos korjeroje. Kainos nuo $27 iki $65, visi garantuoti. Ateikite pasirinkti. Taipgi turim puikiausių Spinets, Consoles ir Grands. Apsilankykit pamatyt, ar pirksit ar ne. Lengvi išsimokėjimai. Atdara vakarais. (43)
Raresh & Son Piano Co
3299 E. 55th arti Broadway

JOHN G. POLTER
Lietuvis
Namų Maliavotojas, Popieriuotojas Dekoratorius
Duokit savo namų aptaisymo darbą prityrusiam ir atsakomingam: Maliavojimą iš lauko ir iš vidaus, medžio darbą, stogo ar rynų. Mane pasamdžius jums nereiks rupintis ir jieškot kitų amatininkų jusų namo visiškam aptaisymui ir pagražinimui.
Turiu pilną apdraudą tos rušies darbų kontraktoriaus.
495 East 123rd St.
Telefonas POtomac 6899

POP KONCERTAI ŠIĄ IR KITĄ SAVAITĘ

Clevelando ketvirta savaitė populiarių vasarinių koncertų Public Auditorijoj nebus paskutinė savaitė, nes tapo dadėta dar viena savaitė, kurios bėgiu atsibus trys koncertai.

Šios savaitės koncerte, penktadienio vakare dalyvaus Morton Gould, kompozitorius ir dirigentas, kurio veikalus tankiai naudojo su orkestru Dr. Ringwall.

Šeštadienio vakare koncerte dalyvaus pragarsėję Hermit Club Singers ir Hermit Club Orchestra, vadovaujami J. E. Hines ir Walberg Brown, bendrai su Cleveland Summer Orchestra ir Ralph Leopold, pasižymėjęs pianistas.

Penkta koncertų savaitė bus trečiadienį, penktadienį ir šeštadienį, Liepos 22, 24 ir 25. Kainos bus tos pačios, nuo 30 centų iki $1.10.

Fray ir Braggiotti, duo-pianistai, dalyvaus penktos savaitės paskutiniame koncerte. Dr. Arthur Rodzinski, The Cleveland Orchestra konduktorius, diriguos penktadienio vakare. Trečiadienio vakare, dalyvaus Dr. Jerome Gross, kuomet diriguos Herman Adler ir dainuos solo Thelma Votipka, Metroplitan Operos žvaigždė.

Cain Park Theatre

Keturis vakarus pagretui, Cain Park Theatre bus statoma Pirandello veikalas, "Right You Are If You Think You Are". Vaidinimai bus vakarais Liepos 22 iki 25, su Marta Abba, kuri yra pasižymėjus Luigi Pirandello veikaluose ir vaidino juose roles Europoje, Anglijoje ir Pietų Amerikoje, bet iki šiol dar nebuvo matyta vaidinant Amerikoje.

Šio sekmadienio vakare, Liepos 19, dalyvaus koncerte Margaret Martin, lyriška coloratura suprano, nesenai gryžus po dviejų metų studijavimo Academy of Vocal Arts, Philadelphijoje. Ji dainuos soliste prie Cain Park Choral Society, vadovaujant Dr. Charles D. Dawe. Šis koncertas publikai nemokamai.

TELENEWS THEATRE

"Hidden Hunger"

Plačiai išgarsinta maitinimo filma, "Hidden Hunger", sudaro dalį vaizdų Telenews Theater, pradedamų rodyti penktadienį. Ji rekomenduojama Time magazino kaipo "vaizdi 21 minutos trumpa propaganda, kurioj vaidina Walter Brennan, tris kartus akademijos laimėtojas, ir vitaminai.

Tą filmą patiekė Federal Security supažindinimui visuomenės su taisyklingais valgymo budais, užtikrinimui sveikatos, moralės, ir jiegos taip reikalingos karo metu.

Sulyg šių vaizdų, "slaptas alkis" paeina ne nuo tuščio skilvio, bet del to kad nevalgom kas reikalinga kunui.

Prie tos filmos yra rodoma kiti įdomus žinių vaizdai iš Australijos ir iš kitų žemės dalių.

Civilian Defense Pratimai

Pirmadienio vakare, Liepos 20, visoje Cuyahoga apskrityje bus daroma bandymi apie 30,000 vyrų ir moterų savanorių pasiruošusių Civilinžs Apsaugos darbui. Tie pratimai bus atlikta paruošimui civilinės apsaugos korpuso mobilizacijai ir aktualiems manevrams trupmoje ateityje.

Plumbing ir Heating Reikmenys
Parsiduoda arba įdedami sulyg MĖNESINIO IŠMOKĖJIMO PLAO
Nereikia nieko įmokėti.
Nauji ir naudoti padargai.
Empire Plumbing & Heating Co.
dieną ir naktį patarnavimas.
1964 E. 55th Street
HE. 5000; MU. 3629; YE. 5544
Atdara vakarais iki 8 val.

●OHIO komunistai pradėjo tikrinti valstijos teismui jog jie yra "patriotiški", ir reikalavo kad jų kandidatų vardai butų uždėti valstijos rinkimų balotuose. Kiek anksčiau buvo paskelbta, sulyg nusistatymo pora metų atgal, komunistų kandidatų ir vėl nepriimti, del to kad komunistai tiki į išvertimą valdžios jiega.

●MAYORAS Lausche pasirašė užtvirtinimą skyrimo 10c į valandą algų pakėlimo miesto gatvekarių ir busų motormanams ir konduktoriams. Jie reikalavo 12½c valandai.

DIDELĖ LIETUVIŠKA VAISTINĖ
C. Pakeltis Pharmacy
1001 East 79th Street
(Kampas Crumb Ave.)
Užlaiko visokias namines ir importuotas gyduoles nuo visokių ligų, kaip tai nuo aštraus užsisenėjusio Reumatizmo, nuo įvairių žaizdų, dedervinių, vidurių nevirškinimo, užkietėjimo, kosulio, kataro, lytiškų nusilpnėjimų, visokių lytiškų ligų, nerviškumo, nemigės ir kitokių.
C. Pakeltis Vaistinė
1001 E. 79 St. Cleveland, O.
Telefonas ENd. 8583
Vaistinė atdara 7 dienas savaitėje.

ELDER-TILTON CLINIC
Mechanotherapy — Chiropractic
Elektriškas gydymas, Colon Irrigagation. Nuo kraujo spaudimo
Arthritis - Reumatizmo - Lumbago
7034 Superior Ave.
Telef. ENdicott 0760 (38)

Sunkiai Dirbi? Esi Nuvargęs?
VARTOKIT MUSŲ VITAMIN B COMPLEX.
KREJCI DRUGS
2601 LORAIN AVENUE
MAin 8557. (34)

SUPERIOR-RUSSELL INN
6824 Superior Ave.
LIQUOR WINE BEER
Vieta kur sustoja kitų miestų pravažiuojanti Lietuviai.
Helen Urbšaitis Helen Dunbar
Savininkės

STONIS TAVERN
LIETUVIŠKA UŽEIGA
"Kur alus skanesnis"
"Arielkėlė šiltesnė"
584 Eucild Avenue
WICKLIFFE, OHIO
Ant U. S. Route 20
ALUS, DEGTINĖ, VYNAS, UŽKANDŽIAI
Kazys Stonis, Savininkas.

BROTHERS CAFE
LIETUVIŠKA UŽEIGA
7708 St. Clair Ave.
Visoks Alus — Vynai
Degtinė Likeriai
Užkandžiai
Atdara iki 2:30 naktį.
Kazys Leimonas, Sav.

FARMERS POULTRY MARKET
Paukštiena visokiems reikalams:
...ISTOS, ANTYS, ŽASYS, INDIKAI, ir KIAUŠINIAI.
Parankį vieta Lietuviams. Užkviečiame visus.
...ampas Superior ir 43 Street ENdicott 5025

CIRCLE BAR
8015 SUPERIOR AVENUE
COME IN AND MEET FELIX
King of M. C.'s; Master of Song and Piano
Every Thursday, Friday and Saturday
DELICATESSEN WITH SANDWICHES TO TAKE OUT
...OPULAR PRICES ON SATURDAY NITE AS USUAL
...RY OUR DELICIOUS FISH FRY EVERY FRIDAY

CALIFORNIA WINE SALES CO.
Packers and Distributors
WHOLESALE and RETAIL
...arduodam visokios rušies California ir Ohio Vynus že...omis kainomis. Parduodama galionais, pusgalioniais ir ...vortomis. Senai įsigyvenus įstaiga. (33)
...911 PAYNE AVE. Ernest Fracassi, Sav.

VIDURVASARIO IŠPARDAVIMAS
Viskas Nupiginta nuo Ceiling Kainų!
Pirkit ir Taupykit Pinigus Dabar!
Visoki Naujausi Namams Rakandai
...FLEMING FURNITURE Co.
7411 St. Clair Avenue

P. J. KERSIS
809 Society for Savings Bldg.
OFISO TELEFONAS: MAin 1773.
...Norėdami pigiai pirkti namus mieste arba priemiesčiuose, kreip...ės į mane, gausit pigia kaina. Taipgi gausit patarnavimą įvai...ose apdraudos-insurance reikaluose.
...Sutaisau paskolas pirmo mortgečio. Patarnavimas ir išpildy...s garantuojama. Kreipkitės į mane telefonu arba asmeniškai.

Ohio Bonded Winery
RUDOLPH BOZEGLAV
...010 St. Clair Ave. Tel. ENdicott 0282
...eriausia vyno išdirbystė Ohio valstijoje. Mano sklepas ...engtas Europišku stilium, kur pilna visokio vyno. Pir...t čia vyną namams, šeimai ir klubams. (33)

Penktadienį, Liepos 17, nuo 10 ryto iki 6 vak.
Visoje Musų Krautuvėje
REMNANT DAY AT THE MAY COMPANY

Vyrų Drapanos
Vyrų $35 iki $75 Tropical Suits ½ KAINOS
Vyrų $24.75 iki $45 Tropical Suits ½ KAINOS
Vyrų $24.75 iki $27.75 Tropical Suits 19.85
Vyrų 5.95 iki 7.95 Gabardine Sport Slacks 3.99
Vyrų 5.95 Skalbiami Slack Suits ½ kainos 2.99
THE MAY CO. . . . ANTRAS AUKŠTAS

Vyrų Reikmenys
Vyrų 1.00 Sport Marškiniai, įvairių stilių 69c
Vyrų 1.49 iki $2 Balti ir Spalvų Marškiniai 1.00
Vyrų 1.50 iki $2 Sport Maršk. In-and-Outer 1.00
Vyrų 2.50 Broadcloth Pajamas, middy stilių 1.95
Vyrų 1.50 iki 2.50 Šilko kaklaraiščiai, spalv. 1.00
Vyrų 65c Handicraft Kojinės, Tvirtais pirštais 44c
Vyrų 1.75 Balti, Spalvuoti Eclipse Marškiniai 1.29
Vyrų 2.95 Zipper arba susegami Sveteriai.... 1.00
Vyrų 3.95 Lengvi Sport Žakietai .... ½ KAINOS
THE MAY CO. . . . ONTARIO INEIGA

Vyrų Avalai
Vyrų $6 iki 7.50 Garsių Išdarbių Avalai.... 3.84
Vyrų 7.95 iki 8.95 Walk-Over ir T. M. C. Oxfords 5.84
Vaikų 3.85 iki 4.95 "Boy Blue" ir "May Boy" Avalai 2.81
THE MAY CO. . . . ANTRAS AUKŠTAS

Moterų Avalai
Reguliariai 6.95 Red Cross Balti Batukai.... 5.95
3.98 iki 4.48 Paragon Vasariniai Batukai........ 1.95
7.95 iki 12.95 Batukai; žinomų Brands........... 3.95
Reguliariai $6 Surety Six Vasariniai Batukai 2.95
1.95 iki 4.95 Spalvuoti Batukai........... 1.49 ir 2.79
THE MAY CO. . . . TREČIAS AUKŠTAS

Moterims Reikmenys
19.95 ir 22.95 Pavasariniai Ploščiai 9.88
29.95 iki 49.95 Lengvi Vilnoniai Ploščiai 14.88 iki 21.88
12.95 iki $15 Vasariniai Rayon Suits 6.88
6.50 iki 7.95 Junior Miss Dressės 4.44
5.95 iki 6.95 Budget Dreesės; 12 iki 20 .... 3.99
4.50 Ploy Suits; Chambray, Rayons 2.99
3.50 Balto Rayon Coolskin "Separates" 2.99
$5 Rayon Poplin Slack Sets; 12 iki 20 .... 3.99
6.50 iki 7.95 Sport Dressės; 12 iki 20 .... 3.99
2.50-3.50 Dirndl Andarokai; 12-18.... 1.59 iki 2.29
69.50 Silves Fox Scarfs; did. kailiukai $55 vienas
$68 Fur Jackets; maišytos raudonos lapės.... $39
10.95 iki 17.95 Dressės; panelėms, ponioms.... 7.00
THE MAY CO. . . . TREČIAS AUKŠTAS

Keletas Bargenų Musų Basement Krautuvėje
Šimtai Kitokių Bargenų — Tėmykit Musų Remnant Dienos Kainų Pažymėjimus

39c MILO APAČIA GRINDŲ PATIESALAMS
Tvirti ir gero darbo, gražių spalvų. Nukerpami nuo viso rutulio. Ketv. yardas 24c

LIKUČIAI PLCTO MARGO PERKELIO
29c Yardas Vertės! Geros rušies spausdintas gražių marginių perkelis, 1 iki 8 yardų ilgio. Yardas po 19c

MERGAITĖMS $1.19 ir $1.39 SUKNELĖS
Gražios spausdintos medegos, gražių marginių. Keleto stilų. Mieros 7 iki 14 88c

1.65 RUŠIES NYLON KOJINĖS
Geros kojinės su rayon viršais. 3-čios rušies. Nekurios su mažais trukumais. Mieros 8½ iki 10½. Duodama tik dvi poras pirkėjai 1.19

1.39 iki 1.99 VATINĖS SUKNIOS
Turim jų 600. Spausdinto perkelio ir chambray. Garantuotos skalbtis ir nešunta. Mieros nuo 14 iki 40 moterims ir panelėms. $1

VAIKŲ NAUJI 59c POLO MARŠKINIAI
Balti, mėlyni ir žali. Mieros mažos, vidutinės, ir didelės. Antros rušies 45c

1000 CELANESE NINON RAYON PANELS
Reg. 79c iki 1.19 rušies. Ecru ir kiaušinio spalvos. Antros rušies, 36 iki 45 c. ilgio 39c

1.69 iki 3.97 VASARINIAI AVALAI
Štai 456 poros žaislui ir parėdui avalų. Baltos, šviesių ir sudėtinių spalvų. Mieros nuo 4 iki 8 moterims ir panelėms. Pora $1

2.99 iki 4.40 VASARINĖS SUKNIOS
Gražių vasarinių pavyzdžių ir spalvų. Skalbiamos ir stiprių spalvų. Mieros ir spalvos maišytos, moterims ir paelėms. $2

VYRŲ 1.29 iki 1.65 VĖSŲS MARŠKINIAI
Lengvi asariniai marškiniai. Nesusiglamžančiu kaklu, balti ir spalvų. Ne visų mierų 88c

VALDŽIOS ATMESTOS 1.39 PAKLODĖS
Mieros 63x108 geros paklodės, baltintos ir visai baltos. Trukumai visai menki. $1

MOTERŲ $1 CULOTTES
Teikia laisvę kaip su kelnėm, ir išrodo kaip sijonai. Puikiai tinka dviračiu važinėt. Meros 12 iki 18. 50c

Buk Gera Gumui Savo Elektriškame Skalbtuve!

ELEKTRIŠKAS SKALBTUVAS TURI . . .
1. Vielą insuliuotą į gumą.
2. Grežtuvo volukus darytus iš gumo.
3. Guminę paipą išleidimui vandens.

Buk gera tam gumui, nes jis gali buti labai sunku kitas gauti kai išsidėvės!

VIELA—Nemindžiok ant vielos, nestumk skalbtuvą per ją, nesudaryk kilpų joje, nepalik jos ant grindų kada nenaudojama.

GREŽTUVAS—Nesuveržk volukų pertandžiai, neprigrusk perdaug į volukus, nedėk skalbinių kurie turi tvirtus metalinius guzikus arba sagtis, nepalik volukus suspaustus kada nenaudoji.

KUOMET PABAIGI SKALBIMĄ . . .

1. IŠTUŠTINK kubilą ir guminę paipą visiškai sausai.
2. IŠVALYK ir IŠDŽIOVINK kubilą, grężtuvą, paipą ir elektros vielą.
3. UŽDENGK skalbtuvą švariu, sausu uždangalu iki kitam skalbimui.
4. ALIEJUOK skalbtuvą ir grężtuvą sulyg išdirbystės nurodymų.

Prisilaikant šių paprastų patarimų, jųs dikčiai prailginsit savo skalbtuvo gyvenimą.

THE ELECTRICAL LEAGUE OF CLEVELAND

CLEVELANDO IR APIELINKĖS ŽINIOS

"DIRVA"—6820 Superior Avenue, ENd. 4486—Atdara vakarais

DR. V. KUDIRKOS D-JOS PIKNIKAS

Dr. Vinco Kudirkos Pašalpinė Draugija turės savo metinį pikniką šį sekmadienį, Liepos 19, Mačiutos darže, prie Glenridge ir Green roads. Pikniko pradžia 1 val. po pietų, tęsis iki vėlumai.

Kviečiami dalyvauti draugijos nariai su šeimomis ir visi Clevelando Lietuviai. Įžanga 25c. Pelnas skiriamas Amerikos Raudonajam Kryžiui.

ŠV. JURGIO PARAPIJOS PIKNIKAS

Pereitą sekmadienį atsibuvo didelis ir gausus Šv. Jurgio parapijos piknikas, Zaleskos darže. Atsilankė daug parapijonų ir neparapijonų,

NAMŲ SAVININKŲ SUSIRINKIMAS

Lietuviai namų savininkai turėjo savo susirinkimą pereitą penktadienio vakarą Lietuvių salėje, aptarinėjo savo reikalų sąryšyje su nevisai tiksliu nuomų sutvarkymu. Pasakyta įvairių kalbų, priimta tarimai, ir namų savininkai žiurės kas bus galima padaryti ar atsiekti toliau.

GABALIAUSKAS IR JO AUTOMOBILIS

Dirvoj buvo pažymėta kad p. Gabaliauskas jau puikiu automobiliu važinėja, tai jis šoko įrodinėti kad ir kiti automobilius turi, ir dar kitokių niekniekių prirašė.

Amerika yra automobilių šalis ir nieko stebėtino jei tie kurie po 30 ar daugiau metų Amerikoje gyvenę, arba sunkiai dirbdami įsitaiso automobiliuką. Bet p. Gabaliauskas, kuris nei sėja nei akėja, kuris tik metus laiko "katalikiškai spaudai" pinigus pakolektavo, jau vėl sau poniškai, kaip Lietuvoje prie Smetonos valdžios, automobiliu važinėja. Ž.

SVEČIAVIMAISI

Pas Miščikus vieši Julė ir Eleanor Medelytės, p. Miščikienės seserys, iš Philadelphia, Pa.

Iš Floridos buvo atsilankius Brigita A. Kleese, iš Winter Beach, aplankyti savo vaikus Akrone ir Clevelande. Atlankė Dirvos redakciją, užsimokėjo savo prenumeratą. Apžiurėjo Lietuvių Darželį.

B. Barniškis, iš Chicagos, S. L. A. seimo delegatas, gryždamas iš Pittsburgho apsistojo čia keletui dienų pas savo giminietį Antaną Murauską. Apsilankė Lietuvių Darželyje ir lankė Dirvos redakciją.

Karolis Požėla, jo įmtikas "Angel", Petras Baltrėnas ir kitas svečias, važiuodami per Clevelandą į vakarus, atsilankė Dirvoje ir pasimatė su kitais savo pažystamais.

Liepos 4 d. lankėsi Jeronimas Bartkus pas Oną Bartkienę (Matulionienė), jos mirusio vyro brolis. Jis atlankydavo ją kai gyveno Akrone, atlankė ir dabar, gyvenančią Clevelande. J. Bartkus gyvena Williamsport, Pa.

•CLEVELANDO ribose ir apielinkėse šymet lietaus yra tikrai perdaug. Lietus kenkia jau ir laukams, ir štai ateina rugiapjutė, kviečių kirtimas, o vis lyja kas antra ar trečia diena.

KANDIDATAS Į GUBERNATORIUS WALTER HEER

Tarp kitų kandidatų į Ohio valstijos gubernatorius, stiprus Demokratų partijos kandidatas yra Walter F. Heer, iš Columbus, Ohio. Jį indorsuoja ir Cuyahoga Demokratų vadas Ray T. Miller.

Kandidatas Heer atsilankė Clevelande pereitą šeštadienį, pasikviesdamas s u s ipažinimui visą eilę apskrities žymesnių asmenų ir wardų darbuotojų.

Perka Bonds per Dirbtuves

Didžiojo Clevlando 973 industrinėse įmonėse jau įvesta aprupinimas darbininkų U. S. War Bonds ir Stamps tiesiog iš jų algų. Tas apima 165,000 darbininkų.

Tačiau daugybė darbininkų, kurie taip perka bondsus, už velija, bėga parduoti savo bondsus, iškeičia į pinigus, ir pinigus prašvilpia. Tas sukontroliuoti negalima.

Menki iš tokių darbininkų patriotai, ir tokie tuoj po karo, kaip tik pasibaigs darbai ir dideli uždarbiai, liks basi ir pliki. . . .

LVS. Darbuotė

Clevelando Lietuvai Vaduoti Sąjungos 1-mas skyrius laikė susirinkimą Liepos 10, Dirvos redakcijoje. Buvo išklausyta raportas iš LVS. suvažiavimo Pittsburghe ir aptarta kiti reikalai.

Clevelando LVS. skyrius susitvėrė 1941 metų Liepos mėnesį, po to kai Tabor Farmoje buvo įkurta Lietuvai Vaduoti Sąjunga.

Kitą penktadienį, Liepos 24, atsibus metinis LVS. 1-mo skyriaus susirinkimas. Bus renkama nauja valdyba ir padaroma kiti naudingi tarimai.

Visi nariai prašomi dalyvauti. Pradžia 8:15 val., Dirvos redakcijoje.

ADVOKATAI DIDRBTUVĖSE

Clevelando Advokatų draugijos pirmininkas skelbia kad suviršį 150 vietos praktikuojančių advokatų nuėjo į dirbtuves dirbti. Tarp jų dirbtuvėje dirba ir musų garsus advokatas, Česnulis, užtai jo dabar niekur niekas nemato. Jis bijo kad skolininkai nepradėtų reikalauti skolų, dabar kai jis "pėdę" gauna.

MUŠTYNĖ MIESTO TARYBOJE

Pereitą savaitę du miesto tarybos nariai Crown ir Weinberg tiek susiginčijo už balsavimą del pakėlimo policininkams ir ugniagesiams algų; kad šoko vienas kitam nosis daužyti. Ten pasisukęs policininkas sugriebė rankas ne tam kuris mušė, bet laikė tą kurį kitas mušė. Ir dar blogiau tai kad tas kurį jis laikė ir kuris gavo nosį sudaužyti balsavo už pakėlimą policininkams algų.

•VALDŽIA nupirko seną Ford Motor Co. dirbtuvę prie E. 116 st. ir Euclid avenue, kurią tuoj įrengs reikalingomis mašinomis ir pradės dirbti orlaiviams dalis. Tam bus išleista apie pora miljionų dolarių.

MIRIMAI

PETRAS KAMINSKAS

Petras Kaminskas, 55 metų, nuo 16406 Huntmere ave, mirė Liepos 13. Palaidotas 16 d., Kalvarijos kapinėse. Pamaldos atsibuvo naujoje parapijoje.

Liko žmona, Marė, trys sunai, Frank, William, Joseph, ir 1 duktė, Mrs. Helen Dohnal.

JIEVA KURAPKA

Jieva Kurapkienė, 75 metų, nuo 1159 E. 111 st., mirė Liepos 14, laidojama 17 d., Kalvarijos kapinėse; pamaldos Šv. Jurgio bažnyčijoe 9 v. ryto.

Liko duėt, Mrs. Anna Navarskas, ir sunus Feliksas.

Šių abiejų laidojime pasitarnavo laidotuvių direktorė, Della Jakubs.

KLEMENSAS ŽILIS

Klemensas Žilis, 54 m., mirė Liepos 1 d. Jo mirtis buvo nelaiminga: dirbtuvėje kopėčias pastumus nupuolė, sunkiai susižeidė, nuvežtas ligoninėn už 5 valandų mirė. Jis dirbo krosnių dirbtuvėje, buvo geras darbininkas, taupus ir ramus žmogus.

Iš Lietuvos paėjo Pagegalos k., Panevėžio par. Amerikoje išgyveno 38 metus. Skaitė Dirvą ir kitus laikraščius, turėjo nuosavą namą. Liko nuliudus žmona, Juzė, ir augantis sunus, Algirdas, ir sesuo G. Aleliauskienė Clevelande.

Tapo palaidotas Liepos 6 d., Lakeview kapinėse. Lai ilsisi ramiai šioje laisvoje išeivijos žemelėje. R.

PADĖKA

Ačiuojam visiems kurie dalyvavo šermenyse ir laidojime mano vyro, Klemenso Žilio, kuris mirė Liepos 1 ir palaidotas 6 d. Ačiu budėtojams, grabnešiams ir laidotuvių direktoriui N. A. Wilkeliui, ačiu visiems palydėtojams į kapines, ir už prisiųstas gėles giminėms ir draugams.

Juzė Žilienė ir sunus.

MOTERŲ RATELIO IŠVAŽIAVIMAS

Sekmadienį, Lietuvių Moterų Ratelis turėjo savo draugišką išvažiavimą Schneider ukėje. Diena buvo graži, šilta, visi ir visos turėjo smagų laiką. Dalyvavo ir viešnios iš Baltimorės, Marė Milunaitienė ir Julė Rastenienė. Išvažiavimo vietos savininkai yra Julės sesuo Elena ir švogeris Schneider.

BAUDŽIA UŽ ŠVIESAS

Dar kartą Lietuviams primename kad butų atsargus laike "blackout" (aptemdymų) bandymų, štai už pastaro aptemdymo neprisilaikymą tuli gyventojai buvo nubausti po $30 ir ateityje sako bausmė bus $100 ir kaštai.

Pranešimai apie aptemdymą daroma per radio is spaudoje.

DAR $1.00 L. V. S.

Marijona Milunaitienė, viešnia iš Baltimorės, pridėjo $1 prie Lietuvai Vaduoti Sąjungos konferencijai Pittsburghan susiustų aukų, $139, taip kad dabar pasidaro $140.

Youth's Forum

PHONE: ENdicott 4486 — 6820 SUPERIOR AVE. - CLEVELAND, OHIO

SAD ANNIVERSARIES

June 15th and June 22nd are two dates that recall two painful events in the recent history of the Lithuanian nation.

It was on June 15, 1940, that the Soviets suddenly decided to occupy Lithuania by force. This act of aggression was committed despite the fact that for years prior to this flagrant violation of her rights Lithuania has had no differences with her powerful neighbor on the east. It was on June 15 that freedom and independence, for which the Lithuanians had striven for generations, were shamefully and dishonorably snatched away by Soviet Russia; this, despite her written solemn words: "The Republic of Lithuanian and the Union of Soviet Socialist Republics mutually undertake to respect in all circumstances the sovereignty and territorial integrity and inviolability of each other," contained in the Lithuanian-Soviet Non-Aggression Pact and other treaties.

On June 22, 1941, the Soviet illegal occupation of Lithuania was replaced by the German occupation. Like other German-occupied countries, Lithuania, too, is ruled according to the familiar Nazi pattern of executions, threats and general enslavement.

While the country was still overrun by Soviet troops, to hasten annexation of Lithuania, mock elections were forced on the populace; and, although in the course of these "elections" to the supposedly ordinary Diet not a word was said about joining the Soviet Union, the Soviet officials, in line with their imperialistic designs, soon managed to produce a seditious "resolution" by that Diet to join the Soviet Union.

Now, the Germans, in their "Drive to the East", grim in their determination to enforce the New Order in Europe, are employing in Lithuania practically the same methods as those used earlier by the Soviets. But, this time, with the country full of German troops, the people are told to decide their future not by "elections" but by exercising a so-called "option" to become citizens of Germany.

The people of Lithuania resisted the Soviet occupation. They are now resisting the no less unpalatable German occupation.

To Lithuanian suffering a second attempt in two years at foreign absorption and political annihilation the recent signing of the Anglo-Russian Mutual Assistance Treaty and the United States-Soviet Agreement comes as comforting news, even despite the fact that, as yet, the Soviets have not renounced their reannexationist intentions. The Lithuanian people's only hope is an Allied victory and in American-British peace that would include the revival of a universal League of Nations.

Mass Executions

According to a United Press communication from London in the Times-Herald of Washington, D. C., May 27, 1942, 400 hostages have been executed in Lithuania in retaliation for the killing of two German officials:

"German General von Renteln, governor general of Lithuania, officially announced the slaughter of 200 innocent men for each Nazi killed, the dispatch said.

"He explained, it was added, that his 200-to-1 ratio was decided upon 'because the crimes were of particularly grave character' and because he wanted to 'deter irresponsible elements from trying to create irritation and unrest'."

According to a communication of the former Manager of the United Press Berlin Bureau, Mr. Grigg, of June 1, published in the Washington Daily News of that same date: Jews in traditionally friendly Lithuania were not spared by the Gestapo:

"In Lithuania" — the paper said — "about 30,000 Jews, according to most reliable estimates, were killed by special 'cleanup' squads brought from Poland with the knowledge and approval of the German civil administration. The entire Jewish population of many towns and villages was driven into the country, forced to dig graves and then machine-gunned. In one city alone more than 8000 were killed. In Kaunas the executions were not so sweeping, owing to the militant opposition of the Catholic Church, and in Estonia, last of the Baltic nations to fall to Hitler, comparatively few Jews were executed."

To that grim report, the International News Service on June 16, 1942, circulated from London additional information concerning the "Vilna Massacre of Jews" in which 60,000 supposedly suffered from "German controlled Lithuanian police force composed of local Germans and Quislings." The story was related by a Polish refugee, whose name is unknown, and picked up in Stockholm by reporters who stated, however, that the information could not be confirmed.

Mr. P. Dauzvardis, Lithuanian Consul in Chicago, Ill., according to the Herald-American of June 17, 1942, remarked:

"Under German domination there are no Lithuanian police. If executions were made, they were the work of the Gestapo and not of Lithuanians. Recently a Catholic Archbishop of Vilna was shot and wounded by them because he stood up for the Jews."

Lithuanian Consul Is Given Degree

Chicago, Ill. — Peter P. Dauzvardis, 6400 Sacramento avenue, the Lithuanian consul to Chicago, was awarded the degree of doctor of jurisprudence at the graduation exercises recently of the John Marshall law school. The consul received his bachelor of law degree from Georgetown University, Washington. He's been Lithuania's representative in Chicago since 1937, and has been in the consular service since 1925. The presentation was witnessed by his wife and two sons, Peter, 14, and Fabian, 11. It climaxed several years of study.

BIZNIO PROGA

35 metus tas pats savininkas.
CASH MAISTO IR TOBAKO KRAUTUVE — 5810 Fleet Ave.
Su namais 8 kambarių, parsiduoda pigiai
KLAUSKITES:
3202 SEYMOUR AVE.
Nuo 10 iki 11 A. M.

PARDAVIMUI — CASH MAISTO IR MESOS KRAUTUVE
1383 E. 53 St. arti t. Clair Ave.
Patvirtinsim $650 savaites įeigų
Nera kompeticijos jokios. Parduosim sulig saskaitos, toliau klauskites:
3202 SEYMOUR AVE.
Nuo 10 iki 11 A. M.

MUZIKOS NAMAI
Jeigu jieškot pirkti
ACCORDIONS, GUITARS arba DRUMS
Kreipkitės į
Hoedl's Music House
Visoki muzikališki instrumentai parduodami išmokesčiu.
Pianai galima gauti tik už $15.
Užlaikom elektriškus namų padargus.
7412 St. Clair Ave.
HEnd. 0139. (42)

Wedding Bells

The long expected marriage of Barbara Hutton Reventlow, heiress to the Woolworth millions, and Cary Grant, film star, took place at Frank Vincent's summer home at Lake Arrowhead, Calif. The bride and groom are pictured above.

PERMANENTS
$2.50 ir daugiau
Dykai Creme Treatment su kiekviena Wave
Specializuojame naujame "Featherette" Plaukų Kirpime
PFEIFER'S Beauty Shoppe
7028 Superior Ave.
HEnderson 9824
Atdara vakarais išskyrus trečiad. ir šeštadienius. (34)

What You Buy With WAR BONDS

The giant four-motored Navy Patrol Bombers are the world's most powerful planes. They cost approximately $700,000 each. The Navy also has a lighter Bomber called the Scout Bomber which costs about $143,000 apiece.

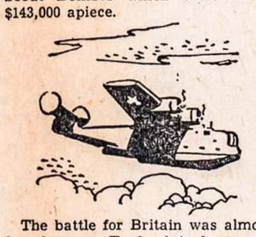

The battle for Britain was almost lost because England had none of these giant four-motored planes with which to fight back. We need thousands of them and they are coming off the assembly lines in our production plants at a high rate of speed today. You can help buy these for your Navy by purchasing War Bonds and Stamps every pay day. Put at least ten percent into Bonds or Stamps and help your county go over its Quota.

U. S. Treasury Department

Harrison Monument, Garfield Park, Cincinnati.

AMONG OHIO'S HEROES

Lets Explore Ohio

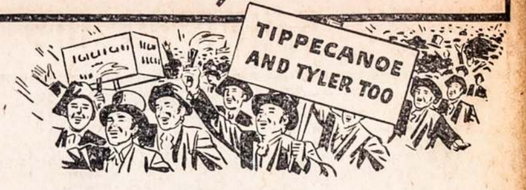

WILLIAM HENRY HARRISON (1773-1840)

A medical student at 14, an ensign in the army at 18, an aide-de-camp at 21, secretary of the Northwest Territory at 25, a major-general at 39, and president of the United States at 67—that is a brief history of Ohio's first president, William Henry Harrison.

It was Harrison who ended for all time the Indian menace in his adopted state, who met and defeated the last foreign troops to invade Ohio's soil.

Harrison was born in Virginia. As an aide-de-camp to General Anthony Wayne, he was at the Battle of Fallen Timbers and at Greenville when the treaty which followed was signed.

When the Northwest Territory was divided into Indiana and Ohio, he was made governor of Indiana.

As the climax of a series of raids, he defeated the Indians at Tippecanoe in 1811 and so gave the partisans of Harrison's presidential campaign their rallying cry, "Tippecanoe and Tyler, too."

He urged President Madison to carry war to the Indians and free the settlers of Ohio from this danger.

Then came the War of 1812. Harrison was placed in command of the army. The outlook was serious. The British controlled Detroit, Mackinaw and Chicago.

Slowly Harrison began to clear northwestern Ohio of both British and Indians. Twice he withstood a British siege at Fort Meigs, opposite Maumee. After Perry's victory on Lake Erie, he invaded Canada and by the British-Indian defeat on the Thames River brought peace for all time to Ohio.

In 1814-15, he presided over Indian councils that sealed the peace.

He was elected to Congress, to the Ohio Senate, to the United States Senate, and appointed Minister to Colombia.

In 1840 he was elected President, and died a month after his inauguration.

A stately monument marks the home and burial place of this great Ohioan at North Bend, just west of Cincinnati.

ŠEIMININKĖMS
Aš specializuoju visokiais pipirais, arbata ir visokiais groseriais. Didelis pasirinkimas visokios kavos ir arbatos. (39)
Geo. B. Gehring
STALL 91 ir STALL 92
CENTRAL MARKET

STEVE'S SERVICE
6510 Wade Park Ave.
AUTOMOBILIŲ ir TROKŲ TAISYMAS
visokio išdirbimo karų.
APTARNAUJAM KRAKES.
Gasolinas, Aliejus, Batteries
Aliejus — Gasolinas ir viskas ko prie automobilio reikia. (34)

GLANZ STYLE SHOPPE
Dresės, Kotai ir Siutai
PRIEINAMOM KAINOM
Mes specializuojam didelėm mieromis. 29 metai šioje vietoje.
12425 Superior Ave.
GLenville 3450 (37)

THE KRAMER & REICH CO.
7010 Superior Ave — Atdara Vakarais
Vyrams Reikmenų
PUSMETINIS IŠPARDAVIMAS
SPORT MARŠKINIAI $1.59
Ilgom ar trumpom rankovėm, įvairių skirtingų spalvų. Parsidavė po $1.65 ir $1.95
MAUDYMOSI KELNAITĖS $1.19
Gerai žinomo tvirto LASTEX audimo, gero darbo ir gražios. Pirmiau parsidavė po $1.50, dabar $1.19.
ŠIAUDINĖS SKRYBĖLĖS $1.59
Didelis pasirinkimas įvairių stilių ir formų bei spalvų. Parsidavė po $1.95 ir $2.50
SLACK SUITS VYRAMS $4.95
Sanforizuotai sutrauktos kelnės gražaus darbo, su pritaikytu diržu. Labai tinka vyrams vasarą.
VAIKAMS SPORT MARŠKINIAI 79c
Skirtingų spalvų ir balti. Buvo po $1.00
DYKAI GREEN STAMPS su kožnu pirkiniu. Čia galit iškeisti savo Stamp Books. DYKAI

Dr. Vinco Kudirkos Paš. Draugijos
Metinis Piknikas
SEKM LIEPOS-JULY 19
MAČIUTOS DARŽE
Prie Green ir Glenridge Roads. Pradžia 1 val. dieną
Visi Clevelandiečiai kviečiami dalyvauti linksmame ir dideliame metiniame Dr. Vinco Kudirkos Draugijos piknike. Pelnas skriamas Am. Raudonajam Kryžiui. Bus $5.00 vertės dovanų pinigais. Gera muzika šokiams. ĮŽANGA 25c.

ATLANKYKIT MUSŲ PUIKIĄ
SERVE - SELF KRAUTUVĘ
Geriausių valgių jusų stalui. Kainos pigios.
Nereikia laukti — lengva pačiam išsirinkti.
Duosim kuogeriausį patarnavimą.
SAVININKAS J. BLAŠKEVIČIUS
Krautuvės pavadinimas
STANDARD FOOD MARKET
854 EAST 185TH STREET

Pilniausias pasirikimas šalyje garsinamų Rušių.
Clevelando naujausia ir moderniškiausia Haberdashery.
DAD & SON STORES, INC.
10411 St. Clair Avenue — Cleveland, Ohio
Vyrams — Sportui — Studentams Reikmenys
Telefonas GLenville 0331