DIRVA (THE FIELD)
LITHUANIAN WEEKLY
Published every Friday in Cleveland bu the
Ohio Lithuanian Pr ing Co.
6820 Superior Ave. Ohio
Subscription per Year
In the United States
In Canada
Entered as Second-Class matter December 6th, 1915, at the Cleveland Postoffice under the Act of March 3, 1879.

Tiesą ex
419 Lorimer street
Brooklyn N Y

DIRVA

The only National Lithuanian Newspaper published in Ohio, reaching a very large majority of the 80,000 Lithuanians in the State and 20,000 in Cleveland

DIRVA (THE FIELD)
SAVAITINIS LAIKRAŠTIS
Išleidžia Penktadieniais Clevelande
Ohio Lietuvių Spaudos Bendrovė
Metinė Prenumerata
Suvienytose Valstijose ---------- $2.00
Kanadoje ---------- $2.50
DIRVA
6820 Superior Ave. Cleveland, Ohio

No. 35 KAINA 5c. CLEVELAND, OHIO RUGP.-AUGUST 28, 1942 47 (27-ti metai :: 27th Year)

Didelės Vokiečių Armijos Apsupa Stalingradą

DARBAI
IR DARBININKŲ ŽINIOS

PAKELIA PLIENO DARBININKAMS MOKESTĮ

Washington, Rugp. 25.— Karo Darbo Taryba įsakė penkioms U. S. Plieno korporacijos šakoms padidinti savo 250,000 darbininkų mokestis po 44c už 8 valandų darbo dieną, ir tą pakėlimą mokėti už praeitą laiką, imant šešis mėnesius atgal, nuo Vasario 15 d.

Pagrindinė mokestis paprastiems darbininkams pasidarys po 78c valandai.

Liepos 21 d. buvo toks patvarkymas įvesta "mažosiose" plieno dirbtuvėse, dabar ir "didėsės" korporacijos turi pakelti.

2,500 sustreikavo. East Chicago, Ind. — Sustojo darbai trijose aliejaus perdirbimo įstaigose ir aliejaus supylimo stotyse, sustreikavus 2,500 CIO. unijistų reikalaujant didesnio užmokesnio. Reikalauja 10 centų valandai daugiau.

Kanadoje plieno industrija susiduria su streiku. Tukstančiai plieno darbininkų paskirtose centruose nubalsavo streikuoti. Reikalauja didesnio užmokesnio už darbą.

Cumberland, Md. — Sugryžo dirbti virš 400 darbininkų, Union Mining Co., kurie buvo apšaukę protesto streiką del kompanijos nevienodo apsiėjimo su darbininkais.

Clevelande, baigėsi streikas Harsch Bronze Foundry Co., kur dirba kariškas reikmenis. 700 darbininkų gryžo dirbti. Streikas kilo del kompanijos pašalinimo unijos komiteto.

New Yorko miesto bedarbių šelpimo vadovybė išleido įsakymą visiems pašalpą imantiems, kurie tinka ir gali dirbti, kad eitų susirasti darbus, kitaip jie neteks pašalpų. Jau apie 550 šeimų suspenduota nuo pašalpų del to kad jų galvos atsisakė eiti dirbti.

Pittsburgh, Pa. — Alumino darbininkų unijos vadai sako darbininkai reikalauja apšaukti generalinį streiką alumino dirbtuvėse, del to kad buvo atsisakyta išpildyti reikalavimas duoti darbininkams po $1 daugiau mokesties į dieną.

Šis reikalavimas paliečia 32,000 alumino korporacijos darbininkų.

Jugoslavijoj, tęsiant karą prieš okupantus, šiomis dienomis nazių agentai suėmė ir sušaudė 100 asmenų norėdami užkirsti kelią kovotojams, kurie pasiryžę išžudyti okupantų viršininkus savo žemėje.

Rusai Atakuoja šiaurinį Frontą

Maskva, Rugp. 27.—Vokiečių didelė jiega, 750,000 vyrų, iš trijų pusių apsupa svarbų Sovietų miestą Stalingradą, prie Volgos.. Stalingradas turi 390,000 gyventojų, yra vienas iš svarbiausių Rusijos industrinių miestų.

Miestas ir jo plačios apielinkės kelinta diena jau dega, pranešimas sako.

Raudonoji armija, palengvinimui Stalingrado gynėjams, praneša pradėjus pulti Vokiečių linijas šiaurvakariuose nuo Maskvos. Sako, bėgyje pastarų 15 dienų savo kontr-atakų išmušė apie 45,000 Vokiečių ir atsiėmė apie 610 įvairių kaimelių, sodybų ir miestų. Pasistumė pirmyn Rževo srityje apie 25 mylias.

Vokiečių dalis apsupdama Stalingradą nuėjo iki Dono upės. Tokiu budu miestas apsuptas iš trijų pusių.

Stalingradui ginti sustatyta ir paprasti žmonės. Tukstančiai darbininkų iš dirbtuvių, išlavinti naudoti šautuvus ir kulkosvaidžius, išvaryti į apielinkes šaudyti artėjančius priešus. Stalingrado apielinkės yra lygios ir smėlėtos.

Vokiečiai taipgi žygiuoja pirmyn ir gilyn į Kaukazą, artinasi prie miesto Grozny ir pakeliui paėmė kelis mažus miestukus.

IŠ JAPONIJOS parvežta į Suv. Valstijas 1,400 Amerikos piliečių, sulyg tarptautinių sutarčių. Keli šimtai jų klausinėjama ir tyrinėjama kad tarpe jų neįsigautų į Ameriką svetimų šnipų.

Rupinasi taip anksti... Iš Australijos praneša kad ten esantiems S. V. kareiviams Padėkos dieną pietums duos Amerikiečių mėgiamą tradicinę indiko (kalakuto) mėsą. Padėkos diena bus dar Lapk. 26, o jau dabar apie tuos pietus rupinamasi. Australiečiams ta diena yra paprasta, be reikšmės.

JAPONAI IŠSĖDO N. GUINEJOJE

Iš Australijos praneša Rugp. 27 kad Japonai, nežiurint didelių aliantų pastangų orlaiviais atakuoti, įsiveržė ir išsodino savo kareivius ant pietrytinio galo Naujos Guinejos salos, tik apie 500 mylių atstu nuo Australijos.

To Japonų antpludžio dalį aliantų lėktuvai sudaužė ir nuskandino, tačiau išsėdimo sulaikyti negalėjo.

Japonai vėl darė pasikėsinimus pulti Amerikos jiegas užėmusias Solomon salų strateginius punktus.

Rugp. 21, laike išsodinimo išmušta 670 Japonų ir kiti paimta nelaisvėn.

Apie šeši Japonų karo laivai dalyvavę tame pasikėsinime nuskandinti arba sugadinti.

Pranešimai iš Australijos Londone tikrina jog Japonai nustojo savo viršenybės Pietų Pacifike, nepasisekimais prie Solomon salų.

Sovietų lėktuvai atakavo Varšavą, praneša Berlino radio.

PASKANDINTA 502

Iki Rugp. 25, priešų submarinai nuskandino Amerikos pakraščiuose Atlantike jau 502 Amerikos ir jos sąjungininkių šalių laivus.

S. V. Karo laivynas praneša kad S. V. submarinai nuskandino vėl 4 ar daugiau Japonų karo laivus prie Aleutiškų salų.

Rusijos fronte žuvo Vokietis Prof. Karl Boehmer, kuris budamas perdaug įsigėręs, Berline Bulgarų atstovybėje svečiuose, išsitarė, "Už savaitės laiko mes užpulsim Rusiją". Tai buvo Birželio mėnesį, 1941 m. Jis buvo areštuotas, vėliau išsiųstas į Rusų frontą paprastu kareiviu. Mirė pasiekęs leitenanto laipsnio

Bennett Nominuotas New Yorko Gubernatorium

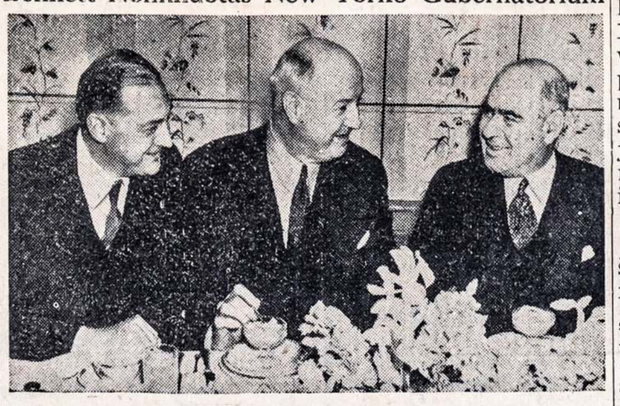

John J. Bennett, Jr., New Yorko valstijos prokuroras, nominuotas Demokratų kandidatu N. Y. valstijos gubernatorium, prieš Prez. Roosevelto statytą kandidatą. Iš kairės dešinėn: Bennett, Farley (kuris dirbo prieš Rooseveltą), ir dabartinis gubernatorius Lehman.

REIKALAUJA 'ŽINIŲ' APIE ANTRĄ FRONTA

Londonas. — Tam tikra Britų spaudos dalis griežtai reikalauja Churchill'o duoti "tikrų žinių" kokius vaisius jis pasiekė savo kelionėje Maskvon, kur dalyvavo tarybose su Amerikos ir Sovietų karo vadais.

Garsiai rėkia amatų unijų kongreso organas, kairusis dienraštis, kuris reikalauja antro fronto atidarymo, gelbėjimui Rusijos.

Anglijos kairieji nekantriai laukia "ženklų" kurie rodytų jog rengiamasi antram frontui.

BRAZILIJA, stojus į karą prieš Ašį, uždarė tris didžiausius Vokiečių ir Italų bankus Brazilijoje, užšaldant jų pinigus. Taipgi suėmė 17 Ašies laivų buvusių Brazilijos uostuose.

Brazilijai stojus į karą, alijantai turės geresnes sąlygas kovoti prieš submarinus, kurie iki šiol pasekmingai veikė.

Karą paskelbus, iš Brazilijos ėmė bėgti Vokiečiai ir Italai bei Japonai į kaimyniškas šalis. Tose šalyse juos areštuoja.

BRITANIJĄ vėl pasiekė didelis Amerikos transportas su kariuomene ir reikmenimis. Tokių skaičių kareivių siuntimas, spėjama, esąs tai žygis artyn antro fronto.

Britų lėktuvai bombardavo Vokiečių Reinlando industrinius miestus, padarydami nuostolių. Negryžo 16 Anglų bomberių iš tos kelionės.

Žuvo 24 lakunai. Šios savaitės pradžioje paskirose oro nelaimėse visoje šalyje užsimušė 24 kariški lakunai.

VOKIEČIAI skelbia kad pereitos savaitės Anglų įsiveržime į Prancuziją, jie išžudę apie 3,500 kareivių, daugiausia Kanadiečių; kitus 1,800 paėmę nelaisvėn.

Turėjo tris žmonas. Fort Huachuca, Arizonoj, Rugp. 16, viena žmona nušovė savo vyrą, kariuomenės Kapitoną David D. Carr, 27 m. amžiaus. Tai žiniai paskilbus, atsiliepė kitos dvi jaunos moterys, parodydamos kad ir jos buvo už jo ištekėjusios.

Prez. Roosevelt pasiruošęs sakyti per radio tris reikšmingas kalbas. Viena jų bus Rugsėjo 3, į pasaulio jaunimą. Antrą kalbą sakys Rugp. 31, sąryšyje su dedikacija naujo Karo Laivyno Medikalio Centro, įrengto Bethesda, Md.

Trečią kalbą ruošia apie pragyvenimo reikmenų kaštus.

Cmmandos Sugryžę po "Didelio Užpuolimo"

Vaizdas parodo grupę Britų Commando kareivių sugryžusių į savo uostą po vieno iš didžiausių užpuolimų Vokiečių, Prancuzijoje, Dieppe srityje. Jie sugryžo su nelaisviais ir smulkiomis "souvenirs". Su jais kartu dalyvavo Amerikos kareiviai iš "Ranger Battaliono". Šis užpuolimas vadinama pirmas bandymas ofensyvui dideliu mastu, ko Hitleris nedryso kėsintis. Užpuolikai išsėdo Prancuzijoj ir užatakavo Vokiečius su savo tankais, daugybe laivų, palydimi lėktuvų. Padarė daug nuostolių.

UŽSIMUŠĖ ANGLŲ KARALIAUS BROLIS

Iš Londono praneša kad Rugp. 25, skrisdamas su karine misija į Islandiją, Škotijoje, lėktuvo sudužime užsimušė Kento Kunigaikštis, jauniausias Anglijos karaliaus brolis, 39 m. amžiaus. Su juo kartu žuvo ir keli kiti karo viršininkai. Laidojimo iškilmė bus slapta ir privatinio pobudžio, išvengimui priešų lėktuvų užpuolimo laidojimo vietos, kur bus visa karališka giminė suėjus.

INDIJOJE sukilimai vėl pasikartojo. Dvejetoj sričių užmušta 8 žmonės.

Willkie, su Roosevelto sutikimu, pasiryžęs vykti į Rusiją ir Artimus Rytus, pranešti toms šalims apie Amerikos pasiryžimą kariauti išvien su jomis prieš bendrą priešą iki pergalės.

Kariaujantis Prancuzas

Gen. Charles De Gaulle, laisvų Prancuzų karo vadas, parodoma apdovanojamas Laisvės Kryžium, nauju Kariaujančių Prancuzų garbės ženklu, už jo atsižymėjimą mušyje Lybijoje, prieš Ašies jiegas.

KAIP ŠNIPAI VEIKIA SOVIETUOSE

MASKVA. — Komisaras P. Kubatkin patiekė paaiškinimų kokiais budais Vokiečiai stengiasi įsigauti į Leningradą atlikimui šnipinėjimo darbų, suardymui bolševikų apsigynimų.

Vienas sužeistas vyras Rusų kareivio uniformoje, paimtas iš lauko ir nugabentas ligoninėn, bandęs išgauti informacijų apie karo reikmenis iš raudonarmiečių kareivių. Jis tapo nuteistas ir sušaudytas.

Vokiečiai naudojasi kaimiečių rubais patekti už raudonųjų linijų kaipo pabėgėliai; kiti naziai nuleisti iš parašiutų už Rusų linijų, raudonarmiečių uniformose, bando kurstyti gyventojus; jie likviduoti.

"Mes negalim tikėt niekam, nors asmuo turi dokumentus ir dėvi musų uniformą", aiškina Kubatkin.

Toliau jis pasakojo kaip vienoje dirbtuvėje tulas agitatorius sakė kalbą ragindamas darbininkus sunkiau dirbti, po to buvo suimtas kaip šnipas. Jis buvo padavęs prašymą įstoti į komunistų partiją ir turėjo jau kitų trijų partijos narių rekomendacijas.

Pereitą rudenį, sako komisaras, grupė jaunų asmenų Leningrade susekta dirbę prieš-revoliucinį darbą. Kita grupė susidedanti iš pabėgusių kriminalistų platino plakatus ir klastuotas maisto korteles.

Taigi, anot šio valstybės apsaugos komisaro parodymų, ne viskas tvarkoje sovietų rojuje....

150,000 Kanados kareivių jau tarnauja Britanijos gynėjų eilėse.

IŠ SUOMIJOS praneša kad bolševikų lakunai atakavo Suomių sostinę Helsinki, aštuoniomis bangomis lėktuvų. Suomiai smarkiai atsišaudė.

PERU respublikoj, Pietų Amerikoj, šiomis dienomis įvykus žemės drebėjimui, užmušta 22 žmonės Padaryta didelių nuostolių.

IŠ LIETUVOS

IŠ VILNIAUS išvežta į Vokietiją darbininkų transportas iš 400 žmonių. Jie dirbą Frankfurte ties Main.

•

IŠ KAUNO rašo kad "Vokiečių ypatingasis teismas" nuteisęs mirti elektros suvedžiotoją Stasį Želvį, Kauno gyventoją, už tai kad jis, budamas prikomandiruotas prie Vokiečių karo komendanturos pakeitęs savo blogesnį apsiaustą geresniu, kuris pereitą žiemą buvo paaukotas Vokiečių kariuomenei. Šis sprendimas reiškiąs "įspėjimą visiems".

•

V. ALANTAS, žurnalistas ir buvęs Lietuvos Aido redaktorius, yra Vilniaus teatro direktorius.

•

DUONINIAMS grudams Estijoje buvo nustatyta specialinė duoklė, pagal kurią iki Geg. 22 reikėjo pristatyti papildomai po 10 klg. nuo žemės hektaro. Iš šių metų derliaus reikės pristatyti duoninių grudų nuo hektaro tarp 50 ir 104 kg., sulyg derliaus. Mėsos iki Rugpjučio 31 reikės pristatyti 7 kg. nuo žemės hektaro. Sviesto turi buti pristatyta po 60 kg. nuo karvės.

Ukininkas turi teisę pasilaikyti savo reikalams po 100 gr. sviesto savaitei kiekvienam asmeniui ir po 1 litrą pieno asmeniui per dieną. Bulvių šių metų derliaus reikės atiduoti 160 kg. nuo vieno dirbamos žemės hektaro. Taip ir su kitais ukio produktais: okupantai pasiskyrę išreikalauti sau didelius kiekius ir ukininkai verčiami tai atiduoti.

•

VOKIEČIŲ spauda rašo kad Lenkai darbininkai dirbą Vokietijoje, turi ant drabužių dėvėti raidę 'P' (Pole) ir jie dažniausia gyvena bendrose patalpose. Lietuvos ir kitų Pabaltijo kraštų darbininkai nežymimi jokia raide. Ukrainos darbininkai (buvę po bolševikais) iki pasiekia Vokietiją esą net tris kartus dezinfektuojami (nuo utėlių ir tt.).

•

VOKIEČIŲ komisaras Lietuvoje išleido įsakymą kuriuo pramonės įmonėse įsakoma suorganizuoti specialines sargybas.

•

VYRAI gimę tarp 1919 ir 1922 metų, Vokiečių komisaro įsakymu, turi užsiregistruoti "pagalbinei tarnybai transporto srityje".

•

LIETUVOS radio stočių programuose žinių apie Lietuvos gyvenimą beveik visai nebeduodama. Programas susideda daugiausia iš koncertų, dainų arba Vokiškų pranešimų. Tris kartus per dieną Vokiečių propagandinius pranešimus kaž kas perskaito Lietuviškai iš Vyslos (Weichsel) radio stoties.

•

KAUNE paskelbta įsakymas kuriuo arkliai tarp 3 ir 15 metų turi buti atvesti į paskyrimo vietą rekvizicijos tikslams. Rekvizuojami ir vežimai.

PENNSYLVANIJOJE

PITTSBURGH

Lietuviai Išeina Kariuomenėn

Iš plačios Pittsburgho apielinkės kasdien išeina po keletą jaunų Lietuvių vaikinų į Amerikos karinę tarnybę, įvairias jos šakas. Nekurie jau užsitarnavę aukštesnius laipsnius, kurie anksčiau įstojo. Aukštesnio mokslo vyrai yra ir karininkais.

Yra išėjusių ir keleas Lietuvaičių slaugių į kariuomenę ir laivyną.

Iš Pittsburgho apielinkės išėjusių Lietuvių vyrų skaičius siekia jau arti pora šimtų, o iš visos Pennsylvanijos stojusių į tarnybą vyrų skaičius susidaro į kelis tukstančius. Pennsylvanijoj gyvena daugiau Lietuvių negu kurioje kitoje paskiroje valstijoje.

SUĖMĖ 9 PLĖŠIKUS. Pereitą savaitę Pittsburgho srityje suėmė devynis jaunus vyrus, nuo 18 iki 24 metų amžiaus, kurie užsiiminėjo vogimu automobilių ratų padangų ir sudeginimu pačių automobilių, ratus apvogus. Jie kaltinami ir kitais prasižengimais.

Išlavinta 300,000

1940 metais Pennsylvanijoje pradėta lavinti ir paruošti tukstančiai parinktų asmenų kurię galėtų užimti darbus karo dirbtuvėse reikalui priėjus.

Iki šiol per tokias lavinimo įstaigas perėjo apie 300,000 asmenų, kurie yra pilnai arba dalinai paruošti.

Dabartiniu laiku visoje valstijoje tuose lavinimo punktuose randasi apie 38,000 asmenų.

Pittsburgho srityje randasi tokių išlavintų žmonių apie 10 tukstančių. Nekurie lavinimo centrai veikia visas 24 valandas, paruošdami reikalingus industrijoms darbininkus.

Atiduokit Atliekamus Senus Daiktus

Pittsburghe, kartu ir visoje Pennsylvanijoje, pradėta surinkimas visų atliekamų medegų, kaip gumo, geležies, plieno ir blekinių dėžučių, kas tik galima panaudoti karo reikmenų gaminimui.

Surinkimą atlieka tam tikri trokai, tik reikia visus nereikalingus dalykus sudėti į tinkamas dėžes kad važiuojantieji rankiotojai galėtų rasti ir paimti.

Mažiau Užmuštų

HARRISBURG, Pa. — Stoka automobiliams gasolino ir ratams padangų sumažino valstijoje vieškelių nelaimių skaičių 16 nuošimčių. Tačiau, sako, automobilių nelaimių mirčių sumažėjimas nenupuolė iki pačių naudojamų automobilių sumažėjimo nuošimčio.

Iki Rugp. 20 dienai šymet buvo 111 mažiau automobilių ir trokų susimušimų mirčių Pennsylvanijos miestų gatvėse ir vieškeliuose, lyginant su pereitų metų nelaimėmis per tiek pat laiko, kuomet žuvo 684 asmenys.

Prailgins Vasarojimo Sezoną

Pennsylvanijos rezortai šią vasarą pratęs savo veikimo sezoną iki Rugsėjo pabaigos ar iki Spalių mėnesio. Pirmiau baigdavosi su Darbo Švente, pirmą savaitę Rugsėjo mėnesį.

Vasarotojų šymet turi daugiau del to kad žmonės negalėjo važiuoti į kitas šalis ir nepasitiki vasaroti Atlantiko pakraščio rezortuose. Visi vyksta toliau nuo Atlantiko.

Naujas Komandierius

Gen. Sir Alexander, buvęs Britų komandierius Burmoje (viršuje) paskirtas vyriausiu karo vadu Viduriniuose Rytuose. Jis užima vietą Sir Claude Auchinleck (apačioje).

WYOMING KLONIS

MIRĖ VEIKĖJAS. Vincas Luckus, 70 m. amžiaus, iš Lee Park, mirė Rugp. 21, ligonbutyje. Jis buvo ilgametis SLA. veikėjas, 68 kp. narys, organizatorius, tvėrėjas ir veteranas seimų delegatas. SLA. Albume ant 78 pusl. telpa jo atvaizdas.

Laike Plymoutho Lietuvių su Lenkais kovų del parapijos jis su tų laikų veikėjais, 50 metų atgal, sutvėrė atskirą Lietuvių parapiją.

Buvo rimtas ir veiklus žmogus. Paliko šeimą ir daug giminių.

TRYS BROLIAI LEITENANTAI. Onos Maslauskienės iš Plymoutho trys sunai, tarnaujanti šiame kare jau yra pasiekę leitenantų laipsnius.

Ona Maslauskienė yra SLA. 5 kuopos narė, čia plačiai žinoma našlė. SLA. Albume telpa jos atvaizdas.

Leit. Klemensas randasi karo laivyne New Yorke; jis buvo Plymouth High mokyklos mokytojas.

Leit. Vincas yra karo laivyne dentistas su U. S. Marinais kur nors Pacifiko vandenyse.

Leit. Edvardas karo lakunas pilotas, randasi kur nors Anglijoje.

Tai vis daugiau žvaigždžių Wyoming Kloniui.

Jonas J. Nienius.

Reikalauja Daugiau Mokesties

NANTY GLO, Pa. — Kasyklų darbininkų unijos vadai, pareiškę jog pragyvenimo reikmenų kainos pabrango, priėmė rezoliuciją reikalaujančią pakelti, angliakasiams mokestis 50 nuošimčių. Šiame distrikte dirba apie 50,000 angliakasių. Nors dabartinė angliakasių sutartis galioja iki Balandžio 1, 1943, tačiau lokalų vadai nori užvest su kasyklų operatoriais derybas del mokesčių pakėlimo.

Pagrindinis angliakasių uždarbis yra $7 iki $8 dienai, gavus reikalaujamą pakėlimą uždirbtų iki $12 dienai.

Skaitykit ir Garsinkites
LIETUVIŲ NAUJIENOSE
Mėnesinis žurnalas 24 pusl.
Kaina metams 50c.
Lietuvių Naujienos
332 N. 6th Street
Philadelphia, Pa. (36)

Detroit, Mich., Naujienos

DAYTON, OHIO

KAREIVIO PAREIGOS YRA SVARBIOS IR ATSAKOMINGOS

Jaunuolis vyras pačiame savo žydėjime, gavęs paraginimą pributi kariškai tarnybai, turi tą išpildyti be atsisakymo. Išeidamas, atsisveikina su savo brangia ir verkiančia motina, su visais giminiečiais, nes nežino koks likimas gali jį nutikti, ar bus jam lemta sveikam sugryžti ar ne. Kareivio pareiga yra kovoti su savo šalies priešais, nežiurint kad ir pats gali sutikti mirtį nuo priešo kulpos.

Kareivis kovos lauke apgina savo valstybę ir kartu visus piliečius nuo piktų užpuolikų. Dabar musų šalis turi tokius žiaurius, piktus užpuolikus, Japonus ir Vokiečius. Jeigu ne musų kareiviai, kur mes šiądien butume atsidurę.

Iš to gan aiškiai galima suprasti ir įvertinti kareivio atliekamą atsakomingą ir sykiu dideliai brangią užduotį.

Betgi randasi ir tokių žmonių kurie į kareivius žiuri su panieka, jokios pagarbos nenori jiems pripažinti už jų didelį pasiaukojimą.

Dar atsiranda ir tokių kurie daro valdžiai priekaištus už padidinimą kareiviams atlyginimo, sakydami kad reikėsią daugiau taksų mokėti.

Taip pat neprošalį bus paminėti ir apie Lietuvius. Kaip jau žinoma, įvykęs SLA. seimas Pittsburghe padarė prakilnų tarimą, kad kiekvienas narys mokėtų po 15c mėnesiui specialių duoklių apmokėjimui duoklių SLA. narių išėjusių į karišką tarnybą, kad palaikius juos SLA. nariais. Bet kaip teko pastebėti, atsiranda narių priešingų mokėti tuos 15c.

Kaip kitur taip ir musų SLA. 105 kuopoj tokių atsirado.

Kaip ten nebutų, bet pagal mano nuomonę, toks priešingumas yra neapgalvotas ir nepatriotiškas, jei tokie nariai kelia ergelį del aprupinimo tų pasišventėlių vyrų narystės mokestimi, tik po 15c mėnesiui.

J. A. Urbonas.

PAJIEŠKOJIMAI

Lietuvos Generalinis Konsulatas, 41 West 82nd St., New York, N. Y., jieško šių:

Juozas Naujokaitis, gyvenąs Boston, Mass.

Pranas Kesylius, gyvenąs Indiana Harbor, Ind., kilęs iš Beičiu k., Rokiškio vals.

J. A. Urbonas
Dirvos Agentas Daytone
1302 Lamar St. Dayton, O.

Gražuolė Išrinkta

Sekmadienį, Rugp. 23, Capitol Parke įvyko Dailės Choro tradicinis gražuolės arba "Miss Lithuania of Detroit" rinkimo piknikas. Oras pasitaikė gražus, nors truputį buvo ir vėsu. Susirinko į pikniką tukstantinė publika ir gražioj nuotaikoj linksminosi. Toks skaitlingas Detroito publikos atsilankymas į Gražuolės Pikniką parodė jog tik Dailės Choras turi teisę rinkti "Miss Lithuania of Detroit" ir tuo nubraukė per nosį Lietuviškiems bezdžionėms - bolševikams kurie bandė pamėgdžioti ir rinkti Detroito Lietuviams gražuolę.

Pačiame pikniko įsismaginime, apie 7 val. vakare, Dailės Choro pirmininkas G. Rasko pasirodė gražioj e gėlėmis išpuoštoje platformoje, paaiškino pikniko reikšmę ir tikslą ir programo vedėju perstatė H. Kapturavičių, kuris pirmiausia perstatė gražuolės rinkimo teisėjus: V. Petriką, Dr. J. J. Sims, J. Kripaitį, Novaką, Petronį ir USA. armijos seržentą Janušą. Pirmuoju numeriu buvo rinkimes "princo" ir "princesės" iš mažų vaikų ir mergaičių, kurių buvo 24. Iš mergaičių išrinkta Lucile Kazlauskaitė, iš berniukų Ben Vitale. Kaip laimėjusiems taip ir visiems berniukams ir mergaitėms duota piniginės dovanos ir saldainių.

Toliau buvo renkama "Miss Lithuania of Detroit". Iš 12 aspirančių, pat pirma didumos teisėjų balsais išrinkta Helen Gibson, bet ne visais balsais, o minioje dar kilo protestas. Tada buvo reikalas perrinkti iš penkių daugiausia gavusių balsų. Dabar jau išrinkta gražiausia Lietuvaitė, arba "Miss Lithuania of Detroit" Jennie Stevens-Steponauskaitė. Antroji gražiausia Lietuvaitė pripažinta J. Galinskaitė, o p-lė Gibson, pirmame balsavime gavus pirmą vietą, pripažinta trečia gražiausia Lietuvaitė. Publika pareiškė sutikimą, ir tada 1941 metų gražuolė, Miss Miškinis, uždėjo garbės kaspiną naujai išrinktai gražuolei ir įteikė $25 piniginę dovaną. Kitos gavo mažesnes dovanas. Toliau piknikas vėl ėjo visu savo linksmumu.

TMD. KP. SUSIRINKIMAS

Sekmadienį, Rugp. 30, Miltono salėje bus laikomas TMD. 68 kp. bertaininis susirinkimas. Visi nariai butinai dalyvaukite. TMD. seimas įvyks Rugsėjo 6 d. Chicagoje, todel turim išrinkti delegatus į seimą ir padaryti naudingų įnešimų bei pasiulymų šios garbingos organizacijos ugdymui.

LIETUVAI VADUOTI SĄJUNGOS SKYRIUS

Juozas Kripaitis, iš Ann Arbor, Mich., kuris čia leido atostogas, padarė iniciatyvą suorganizuoti Lietuvai Vaduoti Sąjungos skyrių. Tuo reikalu regis yra šaukiamas susirinkimas sekantį sekmadienį.

Suorganizavus LVS. skyrių, galimas daiktas šio skyriaus pirmuoju darbu bus surengimas Lietuvos Prezidentui A. Smetonai prakalbų Detroite.

D. K.

AUTO NELAIMĖS

Rugp. 22 du žmonės tapo vietoje užmušti automobiliams susimušus.

Rugp. 21 atvažiavęs žmogus iš Knoxville, Tenn., Harrison F. Cody, 27 m., tapo vietoje užmuštas susimušus jo automobiliui. Miss Garguerite Fidler, 28 m., užmušta automobilio susidurime, ji nuo smarkaus susimušimo buvo išmesta laukan iš savo automobilio.

VĖL ŽALGIRIS. Rugp. 30, Detroito ir apielinkės Lenkai apvaikščios 532 metų paminėjimą nuo įvykusio žalgirio mušio su Vokiečiais. Detroito Lietuviai su Slavais neturi nieko bendro.

Šiomis pastaromis dienomis komunistų laikraščiuose pasirodė jiems linksma žinia, buk jie vėl galėsią Lietuvą pavesti Rusijai, buk tai Anglija jau nepripažysta Pabaltijo šalių atstovų Londone. Bet Amerikos laikraščiai rašo kad dabar visos tos trys Pabaltijo šalys—Lietuva, Latvija ir Estija — susivienijo. Tas Anglijai gerai žinoma. Nors dabar tos šalys yra po Vokiečių okupacija, bet ir Anglija žino kad Europoje bus reikalinga ir toliau palaikyti ir mažas valstybes atsteigti. O Pabaltijos šalys, iš priežasties nesenai taip žvėriško su jomis pasielgimo iš raudonųjų pusės tik vieningai kovodamos galės vėl laisvai gyventi.

V. M.

Nauji Stipriausi Tankai Gatavi Karui

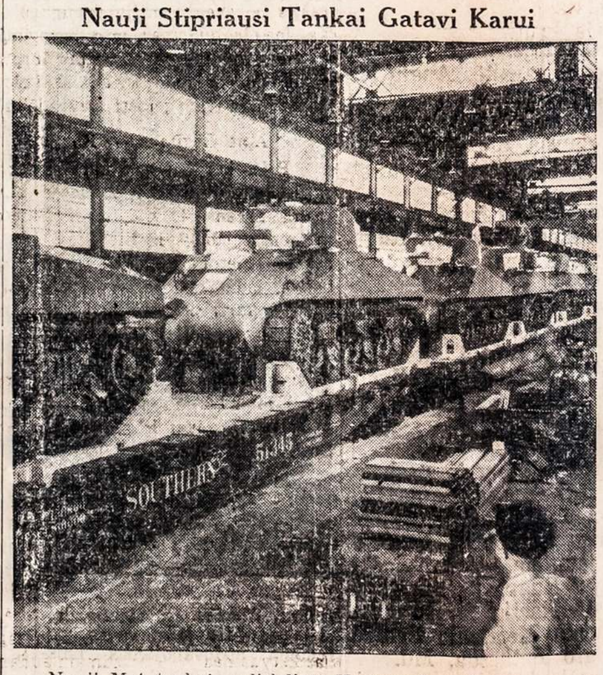

Nauji M-4 tankai padirbdinti Hammond, Ind., sakoma esą patys stipriausi tankai pasaulyje. Tie dideli tankai turi 75 milimetrų kanuoles sukinėjamas į visas puses. Jie išvežami iš dirbtuvės ir gabenami į reikalingas vietas.

TRUMPOS ŽINUTĖS

(Iš musų laikraščių)

• **NEWARK, N. J.** — Lietuviai gražiai pasirodė Newarke surengtame "Win the War" parade, Rugp. 15 d. Su orkestru maršavo apie 350 Lietuvių.

• **ELIZABETH, N. J.** — Pernai čia miręs Antanas Andriejauskas, kaip iš palikimų pasirodo, paliko 20 tukstančių dolarių Vevirženų parapijai, Lietuvoje. Išviso jis paliko turto $31,200.

• **BROOKLYN, N. Y.** — Lietuviai laikraštininkai (išskyrus komunistus) pasiuntė Prez. Rooseveltui pasveikinimą metinių Atlanto Čarterio paskelbimo sukaktuvių proga.

• **WORCESTER, Mass.**— Darbo Dienoje, Rugs. 7, įvyksta antras Amerikos Lietuvio piknikas, Babrausko Paviljone, Leicester, Mass.

• **BUENOS AIRES, Argentina.** — Pastaru laiku pasirodė čia laikraštukas "Aušra', kuriame garbinama nazių valdžia Lietuvoje. Lietuvos Pasiuntinybė pranešė persergėjimą kad Lietuviai nieko bendro neturėtų su tuo laikraščiu, lygiai kaip neturėjo bendro su ta spauda kuri savo laiku pasipelnymo tikslu taip įžuliai piršo Lietuviams sovietų pilietybę bei visada garbino ir tebegarbina tokius kaip Paleckis, L. Gira, Cvirka ir panašius Lietuviškus išgamas ir Lietuvos išdavikus.

MIRIMAI

MIRĘ IŠEIVIAI AMERIKOS LIETUVIAI

(Žinios apie mirusius Lietuvius šiame skyriuje talpinama dykai)

MIRĖ 8900 IŠEIVIŲ LIETUVIŲ

Su šiame numeryje paduodamais mirusių išeivių vardais, mirusių skaičius pasiekė 8900. Mirusių žymėjimas Dirvoje pradėta nuo Vasario mėnesio, 1937 metų.

Pranešimai apie mirusius Lietuvius šiame skyriuje talpinama nemokamai. Paduokit pilnas žinias apie mirusį: kiek metų iš Lietuvos, iš kur, ir moterų mergišką pavardę.

DŽIOGIENĖ Elzbieta, mirė Rugp. m., Mahanoy City, Pa.
GOBERIS Adomas, mirė Rugpjučio m., Shenandoah, Pa.
KONČIUS Pranas, pusamžis, mirė Liepos 31, Chicagoj.— Telšių ap., Degaičių k. Amerikoj išgyveno 32 m.
BRUŽAS Antanas, pusamžis, mirė Rugp. 6, Chicagoj. — Telšių ap., Rietavo p., Piaulų k. Amerikoj išgyveno 44 metus.
ČURAS Jonas, 57 m., mirė 4 Rugp., Chicagoj. — Panevėžio aps., Naujamiesčio par., Baibokėlių k.
MILAŠIUS Pranas, mirė Rugpjučio 1, Wilkes-Barre, Pa.
MASONIS Simas J., mirė Liepos 28, Luzerne, Pa.
KUNCA Leonas, 22 m., mirė Liepos 30, Wilkes-Barre, Pa.
PETRAVIČIENĖ Ona, pusamamžė, mirė Rugp. 4, Chicagoj. — Gimus Rygoje. Amerikoj išgyveno 22 metus.
BUKALTAS Jonas, 23 m., mirė Rugp. 2, Chicagoj. Gimęs Beloit, Wis.
BENEŠIUNAS Antanas, 63 m. mirė Rugp. 2, Chicagoj. — Smilgių p., Tarvydų k. Amerikoj išgyveno 43 metus.
KAPOCHIS Lucy Stella, 24 m. mirė Rugp. 2, Chicagoj, kur buvo ir gimus.
KUNDROTIENĖ Amilija, pusamžė, mirė Rugp. 1, Chicagoj. — Radviliškio miesto.
ZAVECKAS Pranas, pusamamžis, mirė Rugp. 1, Chicagoj. — Šiaulių ap., Triškių p., Judejų k.
PUPŠIS Jurgis, pusamžis, mirė Liepos 29, Chicagoj. — Telšių ap., Plungės p., Šarkių k. Amerikoj išgyveno 93 metus.
VALATKA Jurgis, 45 m., užmuštas automobilio Liepos 10, Bridgeport, Conn.
VASILIAUSKAS Juozas, 63 m., mirė Liepos 20, Springfield, Ill.
TERESIS Kazys, 25 m., prigėrė, upėje Birželio 28, Springfield, Ill.
JASINSKIENĖ Agota (Bakaniutė), mirė Liepos 22, Naugatuck, Union City, Conn.— Vilkaviškio ap., Alvito par. Amerikoj išgyveno 36 m.
KLEINAS Juozas, 57 m., mirė Kovo 5, Chicagoje.
KAIRYTĖ Julija, 24 m., mirė Birž. 24, Rochester, N. Y.
ŽEMAITAITIENĖ Zuzana, mirė Rugp. mėn., Worcester, Mass.
STRAIGIS Andrius, 56 m., mirė Liepos 25 d., Worcester, Mass. Amerikoj išgyveno 30 metų.
ŠILALĖ Bernardas, 67 m., mirė Liepos 31 d., Worcester, Mass. — Alytaus ap., Daugų par.
RUTKAUSKAS Pranas, 58 m., mirė Rugp. 2, Worcester, Mass.
ŠIMKIUTĖ Patricia, 24 metų, mirė Liepos 25, Springfield, Ill.

AKRON, OHIO

Smulkios Žinios

Pas Bertą Jankauskaitę ir jos vyrą atsilankė garnys, paliko jiems dovanų dukterį.

Lietuviai jaunuoliai tapo pašaukti Amerikos kariuomenėn: N. Trumpickių sunus ir Tamo ir Magdės Stelmokų sunus Jonas.

Buvus Akronietė, Veronika Balsienė, lankėsi iš Chicagos, pas savo brolio sunų Antaną Bartkų ir A. ir V. Kubilius. Matėsi čia su visais savo kitais draugais. Taipgi atsilankė ir Clevelande, viešėjo pas savo dukterį ir žentą, ir savo brolį ir brolienę, Antaną Bartkus.

Ji apžiurėjo Lietuvių Kulturinį Darželį, atlankė Dirvos redakciją. Ji yra ilgametė Dirvos skaitytoja. Gyvendama ir Chicagoje su Dirva neatsiskiria, ją skaito ir sako tai yra jos mylimiausias laikraštis.

K. Jurevičius ir E. Sketrienė Rugp. 23 d. lankėsi Clevelande, dalyvavo Lietuvių Šv. Jurgio parapijos piknike.

Taip pat garnys atsilankė pas Malviną ir jos vyrą Puskarius, jiems paliko sunų kareivėlį. Malvina yra A. Rudžio podukrė.

Kalnas.

•SUV. Valstijose telefonų yra tiek kad išeina po 15 telefonų ant kiekvieno 100 gyventojų.

Dirvą galima išsirašyti už viena dolarį — pusei metų.

DELLA C. JAKUBS
(JAKUBAUSKIENĖ—Laisnuota Laidotuvių Direktorė)
REIKALE VEŽIMAI LIGONIAMS PERVEŽTI.
Kambariai pašarvojimui leidžiama naudotis nemokamai.
LITHUANIAN FUNERAL HOME
6621 EDNA AVENUE ENdicott 1763

VISOKIA APDRAUDA
Mes esam pasirengę suteikti visiems pilnas musų patirtas Informacijas ir praktiškus patarimus reikale visokios Apdraudos (Insurance) visai dykai. Todel pirma šaukite mus negu ugniagesius (fare-monus).
Vienatinė Vietinė Pastovi Lietuviška Real Estate ir Apdraudos Agentura.
P.-P. MULIOLIS
6606 Superior Ave. Cleveland HEnderson 6729

Nikodemas A. Wilkelis
Laisnuotas Laidotuvių Direktorius
IR BALZAMUOTOJAS
6522 Superior Ave. HEnderson 9292

Dienos Klausimais

Redaktorius—K. S. KARPIUS—Editor 6820 Superior Ave., Cleveland, Ohio

•

PREZIDENTAS Roosevelt Rugpjučio 21 d. paskelbė Ašies valstybėms griežtą persergėjimą kad sulaikytų savo žiaurumus su jų užkariautų šalių žmonėmis, kitaip susilauks atkeršto iš Suvienytų Valstybių pusės kai karas bus laimėtas. Prezidentas formaliai pareiškė kad "barbariškų" darbų vykdytojai savo užimtose šalyse "bus pastatyti prieš teismą" pačiose tose šalyse kuriose dabar savo barbarizmo žygius vykdo, ir tuose teismuose turės atsakyti už savo darbus.

Prezidentas nurodo jog per tulą laiką Amerikos valdžia renka įrodymus apie Ašies nežmoniškus apsiėjimus su civiliniais okupuotų šalių gyventojais, kaip tai žudymą užstatan paimtų žmonių, ir tt.

"Suvienytos Valstybės išlaimės šį karą", pasakė jis. "Kuomet pergalė bus atsiekta, S. V. vyriausybės tikslas, ir kiek aš žinau kitų musų bendrininkių valstybių tikslas, bus tinkamai panaudoti tas surinktas informacijas ir pritaikyti pabaudas už tuos barbariškus pasielgimus užpuolėlių, kaip Europoje taip ir Azijoje".

•

BRAZILIJA stojo į karą prieš Ašies jiegas — nepakęsdama pakartotino jos laivų skandinimo. Pastarų kelių savaičių bėgyje Vokiečių submarinai nuskandino apie dešimtį Brazilijos laivų, su kuriais žuvo apie 600 žmonių. Brazilija, galėdama sudaryti apie 1,200,000 kareivių, bus didelė pagalba alijantams jų pastangose sutriuškinti Ašies agresorius.

Su Brazilijos įstojimu į karą, turės paaiškėti ir Argentinos padėtis. Ji iki šiol laikėsi labiausia neutrališka ir palaiko kokius tik gali santikius su Vokietija, Italija ir Japonija, lyg nieko blogo nebutų.

Kitos Pietų Amerikos respublikos laikosi daugiau Suv. Valstijų pusėje, nors karan neįstojusios.

Brazilija pati negalės tinkamai apsiginkluoti be Amerikos pagalbos, ir Amerikai reikės žiurėti kaip gelbėti ir aprupinti Braziliją karo reikmenimis neapsisunkinant save. Iš Brazilijos galės gauti svarbias žaliavas reikalingas Amerikos karo industrijoms. Tokiu budu pasikeičiant tos dvi didelės Amerikos kaimynės galės pasekmingai kariauti su bendru priešu.

•

PROF. Atwood H. Townsend, New Yorko universitete, patiekė spaudai savo apytikrį apskaičiavimą kiek žmonių žuvo per karus nuo 1931 metų, kuomet Japonija pradėjo savo užkariavimą Mandžurijos.

Šiuose karuose civilinių žmonių iki šiol žuvo 9,500,000. Kinijoje, tik nuo 1937 metų užmušta 2,300,000 kareivių ir 6,300,000 civilinių gyventojų. Rusijoje žuvo 1,500,000 kareivių ir arti 4,000,000 civilinių. Tai nuostoliai palyginus su septyniais tukstančiais iki šiol žuvusių Amerikos kareivių.

Jo skaitlinės, sako, siekia apie 15 milijonų, mažiausia imant; daugiausia skaitant, sako, butų gal virš 20 milijonų žuvusių žmonių.

•

TĖMIJANT šių dienų dalykų eigą Indijoje, nenoromis pasidaro palyginimas Indijos vado Gandhi ir jo sekėjų atsinešimo į Britus, su musų katalikų politikierių atsinešimu į Prezidentą A. Smetoną ir tautininkus.

Britų valdoma, Indija reikalauja sau laisvės. Bet Britai dabar nesutinka tokio žingsnio daryti, nors užtikrina, su Amerikos ir Kinijos, ir net Rusijos, garantavimu kad karą laimėjus Indijai bus suteikta nepriklausomybė. Indijos vadai gyvena praeitimi, užsmerkę nuo ateities. Jiems įgriso Britai, taigi jie atsisako matyti kokie bus Japonai, kuomet jie užims suirusią, niekeno neginamą Indiją. Gandhi ir kiti visai atsisako klausyti Britų ir Amerikos prašymų kariauti išvien ir po karo dalintis laimėjimo vaisiais.

Musų katalikų vadai Lietuvoje, iki buvo nepatyrę ant savo kailio Kremliaus valdovų, tiesiog troško jų ateinant padaryti Lietuvoje "tvarką", kad kaip nors atsikračius tautininkų valdžios.... Bet maskolių atėjimą jie atsimins iki gyvi bus, o kiti jau ir negyvi del to kad iš savo pagiežos tautininkams tikėjosi tiek malonių iš bolševikų jog net iš Lietuvos nenorėjo šalintis, liko bolševikų žabangose, ir niekais nuėjo svajonė tų "geradarių" globoje įsigyventi ir bizniavoti....

Gandhi nusistatęs prieš Britus taip jog, gerovei visos Indijos, reikalinga buvo jis ir jo keli pasekėjai areštuoti. Jie atsisako permatyti kokie "geradariai" bus Japonai, kaip greit jiems Indija patektų į rankas.

Japonai net siulo Indijai savo "užtarimą" ir "pagalbą" — taip prisitaikė prie jų vadų vienpusiško protavimo ir dalykų nepermatymo. Anglai, tiesa, išnaudojo Indiją savo labui, bet budami kulturiški žmonės davė galimybes ir Indijai pakilti iki to kad dabar ji gali tapti laisva ir savistoviai valdytis. Kas iš Indijos butų buvę jeigu ji iki šiol butų buvus Japonų ar kitų jiems lygių valdžioje? To Indijos vadai nesvarsto.

Alijantams reikia šis karas laimėti — jie laimės, ir Indijai nepriklausomybė bus suteikta. Tai klausimas tik kelių metų. Bet tegul Indiją dabar pagrobia Japonai — jos likimas bus toks ar dar žiauresnis negu buvo Lietuvos patekus bolševikų okupacijon.

•

•SUV. Valstijų valstybės skolos Rugpjučio mėnesį pasiekė $85,382,775,000! Numatyta šio karo bėgiu valstybės įsiskolinimą padidinti iki dviejų šimtų bilijonų ($200,000,000,000) dolarių.

•KINIJOJE priskaityta arti 40,000 skirtingų rašto ženklų naudojamų Kiniečių kalboje; iš jų kasdien vartojami laikraščiuose ženklai-žodžiai siekia apie 5,000.

KAS KĄ RAŠO
(Spaudoje Pasidairius)

Rašo Vyt. Širvydas.

Sveika Mintis

Kiekvienas Lietuvis gali (jei tik nori, ir širdyje turi savo nelaimingos tautos dabartinį vargą), nelaukdamas "bendrų frontų" ar politinių susitarimų tarp musų bukagalvių srovinių vadų, **padaryti ką nors gero** savo tautos laisvei. Tai gražiai primena Lietuvos Atstovybė Washingtone, sakydama savo vėliausiame pranešime:

"Musų Lietuviški uždaviniai šiuo tarpu galėtų buti kad ir šitaip suformuluoti: **žodžiais ir darbais kurkime Lietuvišką praktišką vienybę**, vedami Lietuvos išlaisvinimo idejos, atmesdami teoretinius praeities ginčus ir visą energiją kreipdami į esamų problemų išrišimą ir geresnį pasiruošimą ateities problemas svarstyti".

Gražus pavyzdis tokios praktiškos vienybės tapo Chicagiečių parodytas. Prie Dariaus ir Girėno istorinio paminklo susirinkę, Illinois gubernatoriaus paskirtoje Lietuvos garbei dienoje, Lietuviai išpirko Amerikos karo bonų **už šimtą tukstančių dolarių!** Čia buvo susirinkę 20,000 Lietuvių visokių: tautininkų, sandariečių, katalikų, nepartinių, nuo Šiaulių ir nuo Alytaus, nuo Gargždų iki Rokiškio.

Kur tik kas gali tegul dirba. Kaip Amerikos valstybės sekretorius p. Hull nurodė: niekas mums Lietuvos laisvės ant lėkštės neatneš. **Mes turime ją darbais iškovoti.** Kas gali tegul rašo (į Amerikonų spaudą ypatingai). Kas turi pinigų, tegul aukoja. Kas turi sumanymų, tegul pasiulo visuomenei ir spaudai svarstyti. Atminkime kad musų ženklas yra ne negyvi daiktai, **bet gyvas, budrus, laisvėn jojąs, su kardu rankoje Vytis!**

• • •

Sulyg Jurgir ir Kepurė

Politiniai amžinai negudrios Naujienos aną dieną "gudriai" paskelbė šitą savo išminties "perlą": Smetona, Urachą į Lietuvą karalium kviesdamas tarnavo kaiseriškam imperializmui.

Vieną sykį koks tai teologijos daktaras (regis, Maliauskas) net knygutę išleido apie Naujienų redaktoriaus "gudrumus" ir joje įrodė kaip gudrusai redaktorius viename sakinyje net **septynias** klaidas padaręs.

Taip ir su aukščiau paduotu jo "išminties" vaisium. Urachą kvietė ne Smetona, bet Vilniaus konferencijos Tautos Taryba, viso pasaulio Lietuvių pripažinta kaip tautos atstovybė. Nesenai miręs rašytojas Zweig, tą įvykį išstudijavęs, įrašė savo apysakoje, kur prieina visai kitokių išvadų: Uracho pakvietimas buvęs ne tarnavimas kaiserizmo imperializmui, bet, priešingai, **kova prieš kaiserizmą.**

Amerikos Lietuviai gali pasirinkti: ar žodį viso pasaulio gerbiamo rašytojo, ar žodį politiniai tiek sykių į raistus nuklimpusio (kaip, pav., bendru frontu su komunistais) Naujienų redaktoriaus.

Gaila to darbštaus redaktoriaus, bet, mums regis, Amerikos Lietuviai patikės savo istorijai ir rašytojui Zweig, o ne išgalvotai tulžiai prieš Nepriklausomą Lietuvą amžinai piktai kovojusio redaktoriaus.

•PIENO 1941 metais Suv. Valstijose pagaminta 49 bilijonai kvortų. Šymet spėja bus apie 56 bilijonai kvortų.

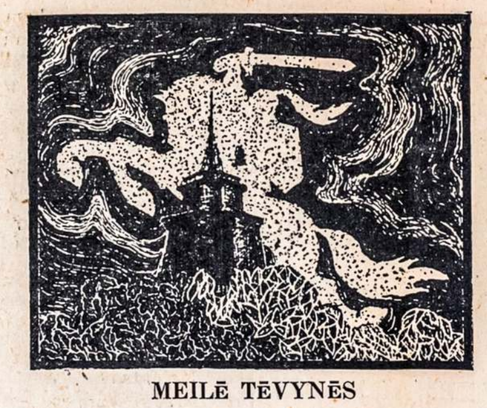

MEILĖ TĖVYNĖS

(Jr. Jono eilės)

Meilė Tėvynės — žodžiai užburti,
Tautos spėka stipriausia,
Mokanti širdis ugnia užkurti,
Užliet liepsna karščiausia.
Meilė Tėvynės — tarmė trumputė,
Kartot daug syk' nereikia,
Pajiega savo stipriausią krutį
Ji įgali, įveikia.
Meilė Tėvynės — mislis begalė,
Dvasios žaisdra karščioji,
Paleist tik reik ją, tuoj praplist gali,
Kaip liga limpančioji.

• • •

Brolau, esi gal netvirto budo,
Be mierių šio gyvato,
Gal mislys tavo prie žemės gludo,
Nieko didžio nemato?
Dvasia kaip paukštis pakils į orą,
Skries po dangaus mėlynę;
Įgauk tik kokią ideją dorą,
Pamylėki tėvynę.
Tu beturįs gal silpną gabumą,
Atmintį, mokslą menką,
O lavint protą ir mokslingumą
Noro, drąsos nebtenka?....
Stojęs į kelią idejos tiesų,
Daug lavinsies, mokėsi;
Širdį ir protą įgysi šviesų,
Kad tėvynę mylėsi.
Tu vėl, brolau, gal menkos sveikatos,
Negali spėkom's girtis?
O su savaisiais dvasia įpratus
Nebenorėtų skirtis;
Mirk, nebijoki, tauta dėkinga
Prikels tėvynę iš grabo;
Tik gyv's mylėk ją meile širdinga,
Darbuokis del jos labo!

Kunigų ir Bedievių-Socialistų Sąjunga

Kunigų Vadovaujami Katalikai Sąjungoje su Socialistais Šmeižia Tautininkus ir Sakosi tuo Tarnaują Lietuvos Atstatymui. Kodel Kunigai Patepa Katalikų Veikėjais Tautininkų ir A. Smetonos Šmeižikus? Geriau Bolševikai, o ne Tautininkai. Bent kas Geriau negu Tautininkai ir A. Smetona.

Jau gerokas laikas praslinko kaip taurieji musų katalikai ir cicilikai, nekreipdami dėmesio į tai kad vieni dedasi giliai tikinčiais žmonėmis, (dalis jų ir yra tikrai tikinti), o kiti atvirai juokiasi iš religijos, susimetė bendran frontan — ir tai ne bent kokiam eiliniam tikslui, o tikrai dideliam — Lietuvos gelbėti. Pats faktas kad katalikai ir dalis kunigų jaučiasi visai neblogai broliaudami su didžiausiais bažnyčios priešais cicilikais, kuriems vadovauja internacionalui ir bolševikams gimininingi Grigaitis su Januškiu, yra charakteringas. Jo betgi mes čia plačiau nenagrinėsime, o paliksime tų pačių katalikų ir kunigų sąžinei. Gal kiek svarbiau šiuo atveju bus panagrinėti kelias kuriuo tie taurieji katalikai ir cicilikai Lietuvos gelbėjimo siekia.

Kas skaitė Amerikos Lietuvių katalikišką ir socialistišką spaudą bei sekė įvairius katalikiškos ir cicilikiškos srovės susirinkimus bei mitingus, tas galėjo susidaryti aiškų vaizdą kuriuo budu cicilikėliai su katalikais tariasi geriausia patarnausią Lietuvos atstatymui. Tas budas paprastas ir visad vienodas: šmeižti tautininkus ir juodinti visą jų valdymo metu Lietuvoje padarytą pažangą bei nekulturingiausia plusti Lietuvos Prezidentą. Ar šitoks kelias tikrai patarnauja Lietuvos atstatymui ir ar jis derinasi su katalikų ir ypač kunigų misija tarnauti Dievui ir Bažnyčiai, mes čia nesvarstysime, o paliksime pačių katalikų bei kunigų sąžinei. Apie cicilikėlių sąžinę čia mes net ir nekalbėsime, nes visiems žinoma kad jei jie išviso sąžinės dar kiek turi tai ji labiau panaši į pamazgomis supiltą mazgotę, negu į bent ką kitą.

Gal kai kam bus nuostabu kodel aš su katalikų veikla susieju kunigus. Gal kai kas pamanys kad aš be reikalo jų sąžinei pateikiu kai kurių problemų. Į tai atsakymas trumpas: Amerikos Lietuvių katalikų visiški vadai yra kunigai; jie tvarko visą katalikų organizaciją, jie savo rankose turi pinigus, kuriais remiama taip vadinama katalikiškoji spauda ir akcija. Užtat už viską kas tilpsta katalikų spaudoje ar pasakojama katalikiškųjų "veikėjų", yra daugiau ar mažiau atsakomingi kunigai, pirmoje eilėje Kunigų Vienybė ir Tėvai Marijonai. Jeibu jie kitą kartą ir vengia išeiti viešumon, bet labai mėgsta stovėti už kokio pp. Pakšto, Vileišio ar Gabaliausko pečių, tai gal delto kad jie mano jog dalyvauti svetimose nuodėmėse yra mažesnė nuodėmė negu pačiam tą nuodėmę padaryti, — jei ne Dievo tai bent žmonių akyse. Tiek apie kunigų sąryšį su taip vadinama cicilikiniai-katalikiška politika.

Kad tokie moraliniai bankrotai kaip Grigaitis ar Januškis savo laikraščiuose pripildo melo, šmeižtų ir netiesos, gal ir nestebėtina: ko gi kito iš jų begalėtum sulaukti, juk neveltui jie išėjo Rusų nihilistiniai -bolševikišką mokyklą. Bet kad tų šmeižtų ir melo dalį kartoja katalikiškoji spauda, ta pati spauda kuri saldžiai giedančių davatkėlių platinama prie bažnyčių su kunigų pritarimu ir užgyrimu (suprask tik kokio peno dvasiai siuloma!), tai šitai jau ne visai taip normalu. Štai nesenai Grigaičio laikraštis įdėjo ilgesnį straipsnį, kuriame, be kitų pludimų tautininkams ir A. Smetonai, įdėtas ir toks perlas kaip sulyginimas Paleckio su Prezidentu Smetona. Kas ne kas, o kunigų naujai pateptas veikėjas Gabaliauskas ima ir persispausdina tą straipsnį savo laikraštyje. O paskui tas laikraštis po šventų mišių draug su kita katalikiška spauda siulomas prie bažnyčių, ir ne šiaip sau, bet su kunigų užgyrimu ir pritarimu! Tai vienas iš daugelio katalikiškai-cicilikiškos "akcijos" Lietuvai gelbėti pavyzdėlių.

Apie Bėgimus — Ko gi Jie Bėgo?

Prieš kurį laiką, o kartais dar ir dabar, katalikiškai-cicilikiškoje spaudoje buvo labai mėgiama akcentuoti kad, girdi, Smetona pavojaus momentu pabėgo iš Lietuvos. Ta proga Prezidentui Smetonai nesigailėta epitetų, kaip, pav., bailys, išdavikas, ir pan. Čia gal ne pro šalį bus dar kartą priminti kad Prezidento išvykimas iš Lietuvos bolševikų ultimatumo proga buvo vienbalsiai nutartas ir užgirtas paskutiniame Laisvosios Lietuvos Ministerių Tarybos posėdyje. Tuo išvykimu net kai kurie partine aistra apsvaigę katalikai ir cicilikai buvo labai patenkinti. Jie, mat, vargšeliai, tikėjosi kad, Smetonai pasišalinus ir tuo budu rimčiausiai kliučiai jiems patiems į valdžią įkopti išnykus, patys galiau paragaus tos taip išsvajotos, taip išsapnuotos valdžios, tegu šunuodegiavimo ir saldliežuvavimo bolševikams kaštu. Na, imkim kad ir tą patį Gabaliauską. Kitus kaltindamas pabėgimu iš Lietuvos, pats irgi pabėgo. Tik jis dar ilgą laiką tikėjosi savo kailį išgelbėsiąs besilankstydamas ir beveidmainiaudamas bolševikams, todel, prieš pabėgdamas, dar ilgokai užtruko Lietuvoje. Bet kai pajuto kad ir net savo labai minkštu nugarkauliu pas bolševikus nedaug ko tepasieks, dumė ausis suglaudęs ir tiek. Čia gi Amerikoje kunigų pateptas į veikėjus (Lietuvoje Gabaliauskas nebuvo žinomas), Gabaliauskas duoną sau pelnosi šmeižtais (nedoriu darbu sau duonos užsidirbti).

Ko savu laiku iš Lietuvos pabėgo Januškis, galima pakartoti: kurstė karius sukiliman prieš valdžią. Kurstyti dryso, bet už šį savo žygį atsakyti drąsos neturėjo. Tat ir smuko užsienin. Trečiojo katalikiškai-cicilikiškos ašies tuzo išsidanginimo iš Lietuvos priežastis gal tik nedaugeliui žinoma. Bet irgi, rodos, ne tokia kad ja butų galima didžiuotis.

Išviso, kai pasiskaitai katalikiškai-socialistiškas dergtuves tai apie tautininkus ir A. Smetoną nieko kita nerandi kaip tik juodinimus. Tuo gi tarpu kiekvienam Lietuviui, nors ir ne tautininkui be jokių įrodinėjimų yra aišku kad tautininkai, jei jie ir pridarė klaidų, didesnių ar mažesnių, tai visgi nuveikė Lietuvai nemaža ir tikrai naudingų darbų ir kad visumoje vis delto tautininkų valdymo metą reikia laikyti šviesiu ir laimingu Lietuvos gyvavimo laikotarpiu. Katalikų gi dar butų galima paklausti: kodel, jei A. Smetona jau toks juodas, kaip jųs jį piešiate, jųs patys (krikščionys demokratai) 1923 m. jį paskyrėte pirmuoju Klaipėdos gubernatorium, o vėliau — 1926 metais — visi vienbalsiai išrinkote Lietuvos Respublikos Prezidentu? Kodel tie patys kunigai, kurie katalikiškais veikėjais šiądien patepa žmones kurių vienintėlis nuopelnas tegludi tame kad jie neturi gėdos, bet turi užtektinai arogancijos ir cinizmo šmeižti ir niekinti tautininkus ir A. Smetoną, 1927 metais vasarą, kada Prezidentas Smetona važinėjo po Lietuvą, sutikdavo jį džiaugsmingai ir pagerbdavo iškilmingomis mišiomis bei atgiedodavo "Te Deum" už bolševistinio ar ateistinio siaubo prašalinimą? Ar ne likimo ironija, gerbiamieji, kad tie patys katalikai, kuriems ir visų pirma Katalikų Bažnyčiai 1926 metais Lietuvos valdžion atėję socialistai jau buvo benerią kilpą ant kaklo, šiądien jau eina išvieno su tais savo ir Katalikų Bažnyčios priešais? Jie eina išvieno politinės aistros apsvaiginti. "Geriau bolševikai, o ne tautininkai-", — kalbėjo fanatingi katalikų veikėjai bolševikams besiveržiant Lietuvon 1940 metais. Maždaug tas pats šūkis, gražiu Lietuvos gelbėjimo obalsiu pridengtas, šiądien tebegyvuoja Amerikos Lietuvių socialistiškai-katalikiškoje ašyje. "Bent kas geriau negu tautininkai ir A. Smetona". Štai iš kur atutininkų ir A. Smetonos juodinimai katalikiškai-socialistiškoje spaudoje ir mitinguose.

Kartoju: Grigaičio, Jonuškio ir kitų panašių individų šitoks elgesys musų nestebina. Padugniams įprasta padugnių tamsa. Bet kunigų, ypač kunigų, mes norėtume paklausti: "Quo vaditis, kunigai?" Ar jusų broliavimasis su cicilikais ir talkininkavimas jiems netiesos ir šmeižto skleidime, tegu ir prisidengus Lietuvos gelbėjimo obalsiais, eina Dievos garbei ir Lietuvos naudai? Apsigalvokit.

Jonas Šilėnas.

Vilkai Kitados Buvo Dideli Kaip Veršiai

Iš surastų senų ženklų, mokslininkai nustatė kad milijonas metų atgal Amerikos kontinente, kada čia buvo ledų gadynė ir žmogus buvo dar pusiau laukinis gyvunas, slapstęsis Europoje urvuose, čia slampinėjo vilkų veislė, kurie buvo dideli ir žiaurųs. Texas valstijoje atrasta kaulai tos išnykusios vilkų veislės, kurių galvos kiaušai buvo 13 colių ilgio, kuomet dabar pačių didžiųjų vilkų galvos kiaušas tėra vidutiniai apie 10 colių ilgio. Tas senovės vilkas buvo 30 colių aukščio, kaip geras veršis, ir kuno ilgis buvo virš keturių pėdų ilgio. Tie vilkai gaujomis slampinėdami galėjo papjauti net milžinus mastodonus, kurie tais laikais gyveno.

ŽMONIJOS ISTORIJA

610 pusl. didumo knyga — kaina $2.00

Štai didžiausia knyga kokią tik galit tikėtis už $2.00 gauti: paveiksluota, tvirtais audimo viršeliais, populiariška lengva kalba parašyta, stambiom raidėm. Apsakoma pasaulio istorijos eiga, didieji karai, kurie tęsėsi po 30 metų, žymieji karžygiai ir jų darbų pėdsakai. Napoleono užpuolimas Rusijos ir tt. Rasit aprašyta joje kaip žmonija gyveno, kariavo nuo pat prieš-istorinių laikų, per visus amžius iki musų dienų, kokios buvo didžios ir galingos tautos ir jų valdovai.

Siųskit laiške $2.00 su savo adresu ir prašykit prisiųsti jums 610 puslapių didumo žmonijos Istoriją.

Reikalaukit "Dirvoje"

6820 Superior Avenue Cleveland, Ohio

PER TVORĄ
PASIŽVALGIUS

TIE Lietuviški komunistai tik turbut mažo supratimo:

Štai iš Maskvos oficialiai buvo pranešta kad pati Sovietų vyriausybė sugavo ir sušaudė 45 sabotažnikus, ir Amerikos cenzorius tą žinią leido laikraščiams talpinti, o musų bolševikiška Vilnis verkia kam Dirva tą žinią pakartojo.... Ji labai kenkia Amerikai, o **svarbiausia Sovietų Sąjungai,** sako... Jei taip kenksminga tai kodel Sovietų cenzoriai tas žinias nepasilaiko sau namie. Neskaudintų bent musų bolševikams širdelės....

ŠIĄ SAVAITĘ Gerb. Asilo ordeno, trečio laipsnio "Drąsuolio" ženklą, suteikiame tavorščiui Pruseikai. Pereito karo metu jis bijojo net vieno fronto, o dabar apsiputojęs net dviejų reikalauja!

LIETUVIŲ Darbininkų Susivienijimo seimo pirmoji sesija, pasak Vilnies, buvus "nepaprastai įspudinga" — scenoje, mat, buvę Susivienijusių Tautų Vėliavos.

Lietuviui darbininkui tikrai buta "įspudžio" — tų vėliavų tarpan bolševikai nepastatė Lietuvos vėliavos.

STALINAS nesenai skelbė "išvaduosiąs" Lietuvą ir kitas pavergtas šalis, o dabar pats gvoltu rėkia kad Amerika skubėtų vaduoti ir gelbėti jo kailį.

LIETUVIŲ Nelaisvė rašo, Maskva reikalaujanti 500 bomberių. Patariame pasiųsti Nelaisvės Bimbą — jis geras bimberis.

KAIRĖ nežino ką daro dešinė. Brooklyno Nelaisvė bara Ameriką kam ji strateginiais sumetimais neduoda nepriklausomybės Porto Rico gyventojams, bet į padangę kelia Staliną, kuris tokiais pat strateginiais sumetimais nepripažysta nepriklausomybės Lietuvos gyventojams!

MUSSOLINI aną dieną paskelbė rinkliavą daiktų savo kareiviams. Sako, piliečiai, jei neturite ko kito duoti, duokit bent padušką.

Matyti, Italai gavo per užpakalius pliekti tiek kad paduškų reikia atsisėsti.

RAUDONO pjautuvo vaiskas kaip iš kapitalistų gauna dovanų tai kasdien giriasi kad tiek ir tiek tukstančių priešų "užmušėm", o kąip dovanas sunaudoja, tai į naujas pozicijas bėga ir rėkia: "Atidarykit antrą frontą!"

TAS Justas Paleckis tai nepaprastas sutvėrimas. Lietuvoj jis buvo komunistų "prezidentas". Paskui Vilniuje buvo uždarytas kalėjime; po to kaž kaip iš kalėjimo ištrukęs, daužė galva į sienas ir verkė gailėdamasis už nuodėmę, kurią papildė tapdamas Lietuvos išgama. Paskui jis sudurnavojo ir kaž kur dingo....

Dingo? Ne! Jis dabar randasi ir Maskvoj, ir Samaroj arba Kuibiševe (matykit, ne bile kur), ir iš ten rašo į Ameriką laiškus, tik ne Graičiunui su Rutkausku ir ne Radžiui su Kišonu, bet Bruklyno Nelaisvei, ir tik taip kaip jai patinka. Todel aš ir sakau kad tie laiškai rašomi Bruklyne, tos pasileidėlės gužtelėj.

PO KARO

Senovės Romėnai sakydavo: "Inter armae silent musae", kas Lietuviškai galima pareikšti kaip "ginklams žvangant, poetai tyli". Bet netyli politikos vadai. New York Times sako, nors karas toli gražu nelaimėtas, bet demokratijos sąjungininkai aštriai pajuto reikalą pasisakyti del busimos pokarinės santvarkos.

Hitleris, kaip žinoma, visur skelbiasi savo "nauja tvarka", ir net Japonai kalba apie Azijos "bendros gerovės sritį".

Susivienijusios demokratinės valstybės planą įgijo tik po Prez. Roosevelto susitikimo su premjeru Churchill Rugpjutyje, 1941 metais. Abu paskelbė Atlanto Čarterį kaip planą po karo sujukusį pasaulį pertvarkyti. Laikas nuo laiko demokratinių valstybių vadai darė pareiškimus kurie tą pagrindinį planą aiškino, nuskaidrino. Štai, pagrindinės metmenos:

(1) Anglijos užsienio reikalų ministras, Anthony Eden, prižadėjo tučtuojinę pašalpą šalims kurias naziai apiplėšė ir badan bei vargan įstumė. Joms bus tuoj duota maisto, vaistų, kapitalo atsistatyti.

(2) Amerikos valstybės sekretorius Cordell Hull pareiškė reikalą sukurti tam tikrą tarptautinę policinę ranką, kuri busimus puolikus tuojau sudraustų. Sako: "Jokia tauta negali pažangos keliu eiti jei jos piliečiai kenčia nuolatinę baimę buti svetimųjų užpultais". Taika bus priverstina.

(3) Po karo reikės tam tikro laikotarpio "visiems atvėsti", pirm negu bus pasirašyta galutina taikos sutartis. Šitokį jausmų nuraminimo laikotarpį siulo Amerikos valstybės sekretoriaus padėjėjas Sumner Welles. Jis labai tiktų musų karštiems Lenkams ir Maskvos imperialistams, kurie laižosi į Pabaltijo valstybes.

(4) Pereitą Sausio mėnesį Prez. Roosevelt paskelbė "Keturias Laisves", kaip šio karo tikslus. Tos laisvės tai žodžio laisvė, tikėjimo laisvė, laisvė nuo neturto, laisvė nuo baimės. Valstybės sekretorius Hull savo kalboje prieš kelioliką dienų labiau realistiniai šias laisves (butent teisę buti nepriklausomais) apibrėžė. Jo žodžiai, sakoma, buvo taikyti netvarkiai besi skerečiojantiems Indijos vadams, bet svarbu ir Amerikos Lietuviams mintyje turėti.

Sekretorius Hull pareiškė: "Amerika rems laisvę pasiekti visoms tautoms kurios **darbais** parodė esą jos vertos ir jai pasiruošusios". Panašią mintį Prezidentas Roosevelt pareiškė ir pas jį atsilankiusiam Lietuvos Prezidentui Smetonai, sakydamas, tegul Amerikos Lietuviai organizuojasi ir darbais įrodo savo pasiryžimą padėti atsteigti nepriklausomą Lietuvą. Todel Amerikos Lietuviai tegul pasižiuri ir pasvarsto kaip jie į Prezidento Roosevelto ir pareikštą Amerikos politinę liniją atsiliepė!

(5) Pasaulyje po karo privalu pažangi ekonominė santvarka. Ir Vice Prezidentas Wallace, ir valstybės sekretorius Hull ir pasekretorius Welles visi ragino panaikinti begailestingą vienos tautos ekonominį varžymąsi su kita. Reikia, sako, auklėti tarptautinę prekybą. Amerikos vedama "skolinimo-nuomavimo" (Lend-Lease) politika, tikimasi, šiai prekybai nustatys laisvą kelią. Lietuva, kaip žinoma, kol kas užsienyje dar neturi įstaigų šiuo Amerikos nusistatymu pasinaudoti. Neturime nei Lietuvos vyriausybės užsienyje, nei Lietuvių kariuomenės pulkų Suvienytų Tautų armijoje.

(6) Po karo pasaulio gamtos ir žaliavos turtai turės buti visiems lygiai prieinami. Tą pabrėžė Cripps savo kalboje Liepos pabaigoje, pareikšdamas kad vienos valstybės monopilistinis turtų valdymas bus praeities dalykas.

Tokiomis tai metmenomis valstybės vyrai Washingtone ir Londone patylomis audžia busimą po karo santvarką.

Lietuviams privalu tai įsidėmėti ir savo keliu ruoštis naujam gyvenimui. Gana Jurgį Durnelį vaidinti! V. Š.

ATLANTO ČARTERIO PIRMUTINĖ METINĖ SUKAKTIS

Suv. Valstijų Karo Informacijos ofisas (Office of War Information) išsiuntinėjo spaudai sekantį straipsnį, kuris paantrina Atlanto Čarterio pareiškimus, kurie užtikrina ir mažoms okupuotoms šalims nepriklausomybės atsteigimą:

Rugpjučio 14 d. pažymi pirmą sukaktį Prezidento Roosevelto ir premjero Churchill pasirašymo Atlanto Čarterio.

Šis istorinis dokumentas padengia aštuonis punktus, kurie apima šiuos svarbius pagrindus:

1. Išnaikinimą prievartos, agresijos ir svetimų teritorijų grobimo.

2. Kiekviena tauta turi teisę pasirinkti sau valdžios formą kokią ji pageidauja.

3. Visi žmonės turi teisę gauti žaliavas; lygiomis teisėmis vesti pasaulinę prekybą, ir jurų laisvė turi buti užtikrinta visiems.

4. Užtikrint kiekvienam saugumą ir laisvę nuo baimės ir skurdo.

Sausio 2 dieną, 1942 metais, dvidešimts šešios Suvienytos Valstybės pasirašė pareiškimą priimdamos Atlanto Čarterio tikslus ir principus — paliekant atdarą kelią kitoms tautoms, "kurios dabar duoda arba galėtų duoti medeginės paramos ir paspirties kovoje del pergalės laimėjimo prieš Hitlerizmą". Dvi kitos šalys — Meksika ir Filipinai — pasirašė tą pareiškimą Birželio 14, 1942 metais.

Vasario 23 d., 1942 m., Did. Britanija ir Suv. Valstijos pasirašė savitarpinės pašalpos sutartį, kuri atnaujino "Lend-Leanse" pagalbą Britanijai, ir kuri pareiškė jog Didžioji Britanija pristatys Amerikai tokios abipusės pagalbos kokios ji gali teikti.

Ši sutartis tapo pavyzdis kitiems paktams tarp Suv. Valstijų ir Kinijos Birželio 2 d., S. Valstijų ir Rusijos Birželio 10, tarp Suv. Valstijų ir septynių ištremtų šalių valdžių Liepos mėn., 1942 m. Visos sutartys reikalavo kad pokarinis pasaulis "ugdytų savitarpinius ekonominius santikius".

Savo raporte Kongresui apie "Lend-Lease" programą Birželio 15, Prezidentas Roosevelt nurodė kad "vieninga akcija dabar mes galime išsaugoti laisvę ir grąžinti taiką tarpe musų žmonių. Vieninga akcija vėliau, mes įvykdysim pergalę kurią pasiryžę laimėti. Bendras Suvienytų Valstybių susipratimas nežus šio baisaus karo kovų laukuose. Jis bus pagrindas visuotino pasaulinio susipratimo, kuris užtikrins žmonijai taiką ir laisvę".

Atlanto Čarterio siekis yra pasaulinis. Jis liečia Indiją ir Kiniją ir Rusiją ir Burmą ir Afriką ir Europą ir visas Amerikas. Atlanto Čarteris gavo savo vardą nuo fakto kad pasirašytas Atlantiko vandenyne, ne delto kad liečia tautas prie Atlantiko, kaip daug žmonių tiki.

Suvienytos Valstybės privalo laikytis vieningai. Jeigu S. Valstybės nebus vieningos mes negalėsim įvykdyti principus del kurių kariaujame. Strategija Ašies paremta ant principo "Suskaldyk ir Valdyk", priešinga gi strategija Suvienytų Valstybių yra "Vienykimės ir Laimėkim".

Labai svarbu šiuo laiku pakartoti vėl ir vėl kad mes turim buti vieningi laimėjimui šio karo.

Mes turime buti vieningi laimėti taiką!

Paskirai sau, nei viena tauta negali užtikrinti sau Atlanto Čarterio principų.

Bendrai, Suv. Tautos gali užtikrinti pergalės vaisių visoms šalims ir visiems žmonėms.

ATEINA ŽINIOS IŠ LIETUVOS

Amerikos Raudonasis Kryžius perdavė man žinią iš Lietuvos nuo brolio, pranešant kad motina, jis ir seserys tebegyvena ir yra sveiki. Žinia siųsta per Vokietijos Raudonąjį Kryžių ir per Šveicarijos Raudonąjį Kryžių perduota A. R. Kryžiui.

Pranešimas Vokiečių kalboje išsiųstas iš Lietuvos Sausio 5 ir truko septynis mėnesius kol aplinkiniais keliais pasiekė vietinį Amerikos Raud. Kryžiaus skyrių.

Vietinis Raud. Kryžiaus skyrius sakė kad norintieji siųsti pranešimus savo giminėms į Lietuvą gali išsiųsti juos kas mėnuo. Užmokesties neimama.

J. Kripaitis,
Ann Arbor, Mich.

SUŽEIDIMAI IR MIRTYS DARBUOSE

S. V. Darbo Departmentas skelbia kad nelaimingų atsitikimų 19-koje industrinių valstijų per pirmus 6 šių metų mėnesius buvo 17 nuošimčių daugiau negu pirmą pusmetį 1941 metais. Tačiau, kadangi šymet dirba daugiau darbininkų tai bendrai imant nelaimių nuošimtis darbuose mažesnis.

Per pirmą pusmetį šymet 19-koje valstijų sužeista 906,947 darbininkai, iš jų 2,902 užmušta.

Oro Užpuolimo Vadai Tariasi Londone

Kalbant apie subombardavimą Vokietijos privertimui baigti karą, šis susitikimas Amerikos ir Britanijos bomberių vadų Londone turi savo reikšmę. Iš kairės dešinėn: Brig. Gen. Ira C. Eaker, bomberių viršininkas S. V. karo orlaivyno Britanijoje; Gen. Carl Spaatz, S. V. oro jiegų komandierius Britainijoje, ir A. T. Harris, Britų bomberių komandos viršininkas.

KĄ MAČIAU CLEVELANDE

Jau nuo 1925 metų nebuvus Clevelande, teko jį aplankyti dabar. Clevelandas jau išaugo į didelį ir labai svarbų miestą. Jis lenktyniuoja su Detroitu.

Lietuvių biznio ir kulturinis centras randasi ant Superior Avenue. Čia yra Lietuvių bažnyčia su mokykla, svetainė, dvi laikraščių redakcijos ir stambieji Lietuvių bizniai. Man teko apsistoti Dirvos spaustuvėje ir pas p-nus Karpius, su kurių pagalba gerai apžiurėjau ir Clevelandą.

Netolimam čia parke randasi ir Lietuvių Darželis. Jis Lietuviui sukelia gero jausmo, nes yra įspudingas ir gražus. Savo stilium ir praktiškumu jis staiga atkreipia dėmesio, labiau negu kitų tautų darželiai. Tie darželiai išdaryti tarp dviejų bulvarų: venas bulvaras kalne kur darželių platuma-viršunė, kitas žemai slėnyje. Leidžiantis slėniu auga žolynai, gėlės ir medžiai. Lietuviško Darželio viršunės plotmėje, aptvertoje akmenine baliustrada, yra gėlynas ir **Dr.** Vinco Kudirkos biustas. Antras biustas, Lietuvos poeto Maironio, dar neįstatytas, nes karas sutrukdė jį iš Lietuvos gauti.

Slėnio pusėn graži išlenkta galerija, ties kuria žemai parke gali susirinkti minia ir gražiai atlikti įvairias tautines iškilmes ir klausytis kalbų. Tai praktiškiausias planas iš visų darželių. Galerijos apačią remia Gedimino stulpai. Prieš stulpus, viduryje galerijos, stovi Dr. Basanavičiaus biustas. Iš slėnio, aukštyn į galeriją, iš abiejų pusių veda gražus laiptai. Prie laiptų prikaltos metalinės lentelės su Vyties ženklais ir aprašymais musų didžiųjų Susivienijimų — SLA. ir LRKSA.

Darželyje auga gražus Onai Kaskas pasodintas medis, ties kuriuo metalinė lentelė su pažymėjimu apie tą musų tautos garbingą dainininkę.

Clevelando Lietuvius ir Lietuvos dailininkus už išrupinimą ir išpuošimą šio darželio reikia pagirti.

•

Iš Clevelando dabar išeis nemažai darbo ir Lietuvai Vaduoti Sąjungos, nes pereitame Sąjungos suvažiavime Dirvos redaktorius K. S. Karpius buvo išrinktas L. V. S. sekretorium. Jau į rudenį L. V. Sąjunga rengiasi vėl atnaujinti veikimą, rengiant prakalbas ir organizuojant Lietuvius į darbą. Vienas iš žymiausių Lietuvos valstybės piliečių, Clevelande apsigyvenusių yra Lietuvos Prezidentas, Ant. Smetona. Jis yra pasiryžęs ir toliau Lietuvos vadavimo darbe padėti, atsilankydamas su prakalbomis ir į Lietuvių tautines iškilmes.

Lietuvai Vaduoti Sąjunga ir kiti tuo tikslu suorganizuoti fondai, dabar, kaip ir pereitam kare, suvaidins žymią rolę Lietuvos išlaisvinime ir Lietuvos žmonių pagalbos darbe. Nekeldami jokių asmeniškų bei partinių ginčų, visi be skirties privalome tas įstaigas karščiausia remti. Padėti atstatyti Laisvą Lietuvos Respubliką yra visų Lietuvių pareiga.

Amerikos Lietuviai turi dvi svarbiausi užduoti: darbuotis kad Amerika laimėtų karą ir pagelbėti atstatyti nepirklausomą Lietuvą.

Dirbkime teisingai, mažindami partijinius ir asmeninio pobudžio ginčus: susidomėkime labiau svarbiausiais tautos reikalais. Tas mums visiems išeis į naudą.

J. Kripaitis,
Ann Arbor, Mich.

MUZIKOS NAMAI
Jeigu jieškot pirkti
ACCORDIONS, GUITARS arba DRUMS
Kreipkitės į
Hoedl's Music House
Visoki muzikališki instrumentai parduodami išmokesčiu.
7412 St. Clair Ave.
HEnd. 0139. (42)

STEVE'S SERVICE
6510 Wade Park Ave.
AUTOMOBILIŲ ir TROKŲ TAISYMAS
visokio išdirbimo karų.
APTARNAUJAM BRAKES.
Gasolinas, Aliejus, Batteries
Aliejus — Gasolinas ir viskas ko prie automobilio reikia. (34)

Lietuvai Vaduoti Sąjungai Aukų Kuponas
LIETUVAI VADUOTI SĄJUNGAI
6820 Superior Ave., Cleveland, Ohio.

Siunčiu savo auką $..... Narystės mokestį $.....
paremdamas Lietuvai Vaduoti Sąjungą jos visuose darbuose.

Vardas ir pavardė .....

Adresas .....

Miestas ..... Valst.....

ŠĮ KUPONĄ SU SAVO AUKA PASIŲSKIT LVS. CENTRUI

LIETUVAI VADUOTI SĄJUNGOS CENTRO ŽINIOS

LVS. Centro adresas: 6820 Superior Ave. Cleveland, Ohio

RAŠOSI PAVIENIAI Į LIETUVAI VAD. SĄJUNGĄ

Be anksčiau į Lietuvai Vaduoti Sąjungą įsirašiusių narių per skyrius, prasideda jau rašymasis pavienių narių į L. V. Sąjungą. Pittsburgho suvažiavime įsirašė šie:

St. Gegužis, Mahanoy City, Pa.

P. W. Birštonas, Shenandoah, Pa.

Dabar prisiuntė savo mokestį $2.00 **Kastas Demikis,** New Britain, Conn.

Pavieniams nariams, kaip ir skyriuose priklausantiems, iš LVS. Centro bus išduodama narystės knygelė ir gražus Lietuvos vėliavos spalvų ženklukas.

Ženklukai jau gatavi, skyrių valdybos juos jau turi.

Narystės knygelės dabar tik gaminamos ir kaip greit jos bus gatavos bus išsiuntinėtos skyriams ir pavieniams nariams.

SKYRIAI, DIRBKITE!

Centro valdyba šiomis dienomis išsiuntinės skyriams ir kolonijų veikėjams laiškus su pranešimais ir nurodymais apie veikimą ir darbus sąryšyje su LVS.

Skyrių valdybos prašomos šaukti savo susirinkimus tuoj kaip tik gaus iš centro narystės knygeles ir jas išdalinti nariams įrašant jų mokestį už 1941 metus ir ta pačia proga gauti nario mokestį už 1942 metus ir įrašyti į knygelę.

Kurie nariai gavo LVS. ženklukus tiems įduoti tik narystės knygelę. Naujus narius prirašant duokit knygelę ir ženklelį.

Apie savo skyrių darbuotę ir nutarimus rašykit Dirvai.

Iki šiol skyriai randasi:
No. 1—Cleveland, Ohio
No. 2—Brooklyn, N. Y.
No. 3—Newark, N. J.
No. 4—Baltimore, Md.
No. 5—Long Island, N. Y.

STOKIT PAVIENIAIS

Daugelyje kolonijų galės buti sutverta skyriai, bet LVS. nariais gali buti ir pavieniai, nežiurint kur gyvena, skersai ir išilgai visą Ameriką, ukininkai, darbininkai, biznieriai Lietuviai, vyrai ir moterys, kurie tik prijaučia savo tėvynei Lietuvai ir nori vėl matyti ją laisva ir Nepriklausoma.

Kurie jau supratot LVS. tikslus savo mokestį, $2.00 metuose arba daugiau, siųskit centrui dabar. Išpildykit šiame puslapyje telpantį LVS. kuponą. Kuriems dar neaišku, rašykit į Centrą prašydami informacijų.

Dirbkime visi už Laisvą ir Nepriklausomą Lietuvą, sulyg Prezidento Roosevelto pareikštų Atlanto Čarterio dėsnių.

Informacijų apie LVS. ir L. N. R. F. klauskite Centre:

LIETUVAI VADUOTI SĄJUNGA
6820 Superior av. Cleveland, O.

LVS. VALDYBOS LAIŠKAS PREZ. ROOSEVELTUI

Paskilbus žiniai kad Britų vyriausybė Londone veik atėmė teises Lietuvos, Latvijos ir Estijos pasiuntinybėms, kilo reikalas atsikreipti į Amerikos vyriausybės vadą Prezidentą Rooseveltą, prašant užtarimo Lietuvai, nes Amerika teliko vienatinė aiški valstybė kuri laikosi Atlanto Čarterio, taikyto prieš agresorius ir pavergėjus mažų tautų.

Lietuvai Vaduoti Sąjungos vardu šiomis dienomis pasiųsta Prezidentui Rooseveltui šiokio turinio laiškas:

In view of the recent developments in London — the virtual withdrawal by the British Government of its recognition of Lithuania, Latvia and Estonia, — which fact indicates that the British are leaning towards the abandonment of the three helpless Baltic States to the ruthless disposition of the Soviet Government, we hereby express our hope and faith in the United States and you, Mr. President, remembering your promise given the Lithuanian delegation on October 15, 1940, and the statements in the Atlantic Charter, of August 14, 1941, which you again reaffirmed on August 14, 1942.

The Lithuanians in the United States are loyal to this Government, they are buying War Bonds and Stamps, they are putting all their efforts in the war work, and their sons and daughters are serving in the armed forces on all the fronts of the globe, figthing for freedom and democracy and the principles set forth by you in the Atlantic Charter— so that the independence of Lithuania, too, be restored again.

Respectfully yours,
Association to Liberate Lithuania
Dr. S. T. Thomas, Pres.
K. S. Karpius, Sec'y.

Plumbing ir Heating Reikmenys
Parsiduoda arba įdedami sulyg Mėnesinio Išsimokėjimo Plano
Nereikia nieko įmokėti.
Nauji ir naudoti padargai.
Empire Plumbing & Heating Co.
dieną ir naktį patarnavimas.
1964 E. 55th Street
HE. 5000; MU. 3629; YE. 5544
Atdara vakarais iki 8 val.

AETNA LUMBER

GARAŽIŲ STATYTOJAI
Visokių Namų Taisymo Darbą atlieka be įmokėjimo.
1 iki 3 metų išsimokėjimas.
F.H.A. FINANSAVIMAS.
Parduodam naują ir naudotą medį.
The Aetna Lumber Co.
5327 St. Clair Av. HE. 6843
3674 E. 93rd St. MI. 1185

ietuvai Vaduoti Sąjungai Aukų Ku
LIETUVAI VADUOTI SĄJUNGAI
6820 Superior Ave., Cleveland, Ohio.

o auką $..... Narystės mokestį $
Lietuvai Vaduoti Sąjungą jos visuose darbuose
pavardė .....
s .....
as ..... Valst.
PONĄ SU SAVO AUKA PASIŲSKIT LVA'

JVAI VADUOTI SĄJUNG
CENTRO ŽINIOS
adresas: 6820 Superior Ave. Cleve

PAVIENIAI
JVAI VAD.
JUNGĄ

u į Lietuvai Va-
ą įsirašiusių na-
ius, prasideda jau
vienių narių į L.
Pittsburgho su-
irašė šie:
s, Mahanoy City,
irštonas, Shenan-
.
iuntė savo mokes-
tas Demikis, New
n.
nariams, kaip ir
riklausantiems, iš
bus išduodama
gelė ir gražus Lie-
os spalvų ženklu-
jau gatavi, skyrių
s jau turi.
knygelės dabar tik
ir kaip greit jos
bus išsiuntinėtos
pavieniams na-

I, DIRBKITE!

dyba šiomis dieno-
nės skyriams ir
ėjams laiškus su
r nurodymais apie
arbus sąryšyje su
aldybos prašomos
susirinkimus tuoj
s iš centro narys-
ir jas išdalinti na-
t jų mokestį už
ir ta pačia proga
mokestį už 1942
šyti į knygelę.
ai gavo LVS. žen-
įduoti tik narys-
. Naujus narius
uokit knygelę ir
skyrių darbuotę ir
ašykit Dirvai.
yriai randasi:
eveland, Ohio
ooklyn, N. Y.
ewark, N. J.
ltimore, Md.
ng Island, N. Y.

PAVIENIAIS
kolonijų galės bu-
skyriai, bet LVS.
buti ir pavieniai,
ir gyvena, skersai
ą Ameriką, ukinin-
kai, biznieriai Lie-
ir moterys, kurie
savo tėvynei Lie-
i vėl matyti ją lai-
riklausoma.
supratot LVS. tik-
okestį, $2.00 metuo-
agiau, siųskit cent-
Išpildykit šiame
elpantį LVS. kupo-
s dar neaišku, ra-
trą prašydami in-
visi už Laisvą ir
mą Lietuvą, sulyg
Roosevelto pareikš-
Čarterio dėsnių.
jų apie LVS. ir L.
lauskite Centre:
VAI VADUOTI
ĄJUNGA
Cleveland, O.

LVS. VALDY
LAIŠKAS PR
ROOSEVELT

Paskilbus žinia
vyriausybė London
ėmė teises Lietuva,
ir Estijos pasiuntin
lo reikalas atsikreipi
kos vyriausybės vad
tą Rooseveltą, prašė
mo Lietuvai, nes Am
ko vienatinė aiški v
ri laikosi Atlanto Ch
kyto prieš agresorius
gėjus mažų tautų.
Lietuvai Vaduoti
vardu šiomis dienom
ta Prezidentui Roose
kio turinio laiškas:

In view of the re
lopments in London
tual withdrawal by th
Government of its re
of Lithuania, Latvia
tonia, — which fad
that the British a
towards the abando
the three helpless
tes to the ruthless
of the Soviet Govern
hereby express our
faith in the United St
you, Mr. President,
ing your promise
Lithuanian delegation
tober 15, 1940, and
ments in the Atlantic
of August 14, 1941,
again reaffirmed on
14, 1942.
The Lithuanians in
ted States are loyal
Government, they are
War Bonds and Stam
are putting all their
the war work, and
and daughters are
the armed forces a
fronts of the globe,
for freedom and
and the principles set
you in the Atlantic C
so that the independ
Lithuania, too, be
again.
Respectfully y
Association to L
Lithua
Dr. S. T. Th
K. S. Karp

Plumbing ir He
Reikmenys
Parsiduoda arba išsim
Mėnesinio išsimokėjim
Nereikia nieko
Nauji ir naudoti
Empire Plumbi
Heating Co
dieną ir naktį
1964 E. 55th St
HE. 5000; MU. 8538.
Atdara vakarais iš
AETNA LUM
GARAŽIŲ STAV
Visokių Namų Tai
atlieka be
1 iki 3 metų
F.H.A. FINANS
Parduodam naujų ir
The Aetna Lum
5327 St. Clair Ave.
2674 E. 93rd St.

DU DALYKAI

Lietuvių Batalionas ir kas Daugiau

audoje jau pasirodė žinių
yra organizuojamas Nor-
batalionas Amerikos ka-
neneje.
kia žinia yra smagi ir rei-
sveikinti Norvegus už tai
jie turės savo kalboje ap-
namus karius.
metų Liepos 31 d. Vie-
je irgi tilpo straipsnis apie
organizuojamą "Norvegų
lioną" ir pasirodo kad yra
a tuo klausimu ir Lietu-
tik, deja, matomai dar nie-
neatsiekta.
damas kariuomenėje jau
za laiko, aš seniau esu
jęs kad reikalinga Lietu-
s batalionas butinai.
turėjau savo mintyje
taipgi svarbų klausimą
u spaudoje rašęs 1940 me-
ir per radio stotį WWBC,
Britain, Conn., kalbėjęs
neatidėliojant reikalinga
pavardes Lietuvių tar-
ančių Amerikos kariuome-
Kada mes turėsime tas
rdes vienoje vietoje, mes
sukursim dokumentą Lie-
istorijai ir patys žinosi-
iek Lietuvių tarnauja bei
vo Amerikos kariuomenė-
Be to, reikalui atėjus mes
im didžiuotis kad mes da-
tam tikrą skaičių savųjų
tolių Dėdei Samui. Bet
reikalinga įrodyti skai-
kui, kada mes turėsime
r apytikrę skaitlinę, mes
galėsim ir politikoje daug ko laimėti ir daug visuomeninių dalykų rišis su tuo faktu.

Aš nekartą esu minėjęs ir šį kartą priminsiu kad labai lengva yra suregistruoti Lietuviai kariuomenėje, tik tas tai nėra vieno žmogaus darbas, čia reikalinga talka.

Užveskime Kareivių Sąrašą

Mano manymu, butų geriausia kad kiekvienas Lietuvių šeimos narys be atidėliojimo, iš kurios tik šeimos narių kas tarnauja kariuomenėje, nueitų į klubą ar šiaip pas Lietuvį veikėją ir suteiktų žinią kad (pavyzdis)

Jonas Žilvitis (vedęs ar ne)
Gimęs tą ir tą dieną,
Gimęs .....
Adresas .....
Miestas .....
Ugio ..... Svarų.....
(kokio mokslo ar amato, moka Lietuviškai, ir tt., kada išėjo tarnauti kariuomenėn.....)

Pilnas jo vardas ir adresas kur paskiausia jis radosi.

Tokiu budu mes turėtume pilną kareivio biografiją. Veikėjai ar klubai pasiųstų tokią biografiją reikalingon vieton, kur ta medžiaga butų renkama. Gerai butų pridėti ir kareivio kariškas arba bent civilinis paveikslukas.

Organizacijos, klubai, kuopos ir pavieniai asmenys rinkite žinias apie kiekvieną išėjusį ir išeinantį jaunuolį Lietuvį į kariuomenę, kaip tą jau daro kitos tautos. Laikykit surinktas žinias pas save, iki pasirodys reikalas pasiųsti kur.

Del Lietuvių Bataliono

Dabar toliau kalbėsiu apie Lietuvių bataliono klausimą. Smagu butų kad po Norvegų bataliono pirmas atsirastų Lietuvių batalionas, bet tam yra gana rimtų kliučių.

Pirmutinė kliutis tai ta — koks batalionas organizuoti? Mat, yra visokių rušių ginklų ir Lietuviai jaunuoliai išsklaidyti po visą Amerikos kontinentą ir ant jurų ir užjuriuose. Jie tarnauja: krašto apsaugos artilerijoj, lauko artilerijoj, aviacijoj, pėstininkijoj, kavalerijoj ir kituose visokiais vardais daliniuose.

Dabar dar, Lietuvių batalionas organizuoti gal butų išviso anksti, kadangi dar nėra nustatyta jokių pagrindų nei planų, bet, mano manymu, to reiktų palaukti ir susipažinti su Norvegų batalionu, tuomet pasitarti su Norvegais patyrimui kaip jie tą darbą pradėjo. Surinkę visas gautas informacijas, susipažinę su viskuo, galėtume ir visuomenę informuoti ir turėtume darbui nutiestą platformą.

Visų pirma reikės komiteto arba tam tikros vadovybės kuri rupintųsi šiuo visu darbu ir reikės turėti atitinkamas skaičius Lietuvių karininkų kurie padėtų darbą įsukti. Jeigu šių dviejų dalykų nebus, t. y. vadovybės ir karininkų, mano nuomone darbas bus visai veltui.

Karys J. V. Valickas,
Iš Karo Policijos Dept.
Stewart, Ga.

ašo Atiduoti Senas
Liekanas
SAVE!
YOUR OLD PAPERS
CALL THE
LVATION ARMY
HENDERSON 5357
timui jusų senų laikraščių,
y, magazinų, rubų, skarma-
akandų ir kitų smulkių daly-
taipgi ir metalo, telefonuo-
HEnderson 5357.
ELĖ LIETUVIŠKA
AISTINĖ
Pakeltis Pharmacy
01 East 79th Street
(Kampas Crumb Ave.)
ko visokias namines ir im-
tas gyduoles nuo visokių li-
aip tai nuo aštraus užsisenė-
Reumatizmo, nuo įvairių
dedervinių, vidurių nevir-
o, užkietėjimo, kosulio, ka-
lytiškų nusilpnėjimų, viso-
tiškų ligų, nerviškumo, ne-
ir kitokių.
Pakeltis Vaistinė
E. 79 St. Cleveland, O.
Telefonas ENd. 8533
atdara 7 dienas savaitėje.

VISADA GANA
VYNO ALAUS
ir SALDŽIŲJŲ
GĖRIMŲ
pas
CORLETT
BEVERAGE
4225 E. 131 St. LO. 7077
ir
OHIO STATE
BEVERAGE
5501 Fleet Ave. Di. 7444
ir tuoj bus pristatyta.
Telefonuokit mums

CALIFORNIA WINE SALES CO.
Packers and Distributors
WHOLESALE and RETAIL
rduodam visokios rušies California ir Ohio Vynus že-
mis kainomis. Parduodama galionais, pusgalioniais ir
ortomis. Senai įsigyvenus įstaiga. (33)
11 PAYNE AVE. Ernest Fracassi, Sav.

VIDURVASARIO IŠPARDAVIMAS
VISKAS NUPIGINTA NU CEILING KAINŲ!
Pirkit ir Taupykit Pinigus Dabar!
Visoki Naujausi Namams Rakandai.
FLEMING FURNITURE Co.
7411 St. Clair Avenue

P. J. KERSIS
809 Society for Savings Bldg.
OFISO TELEFONAS: MAin 1773.
Norėdami pigiai pirkti namus mieste arba priemiesčiuose, kreip-
ės į mane, gausit pigia kaina. Taipgi gausit patarnavimą įvai-
ose apdraudos-insurance reikaluose.
utaisau paskolas pirmo mortgečio. Patarnavimas ir išpildy-
s garantuojama. Kreipkitės į mane telefonu arba asmeniškai.

Naujas Submarinas

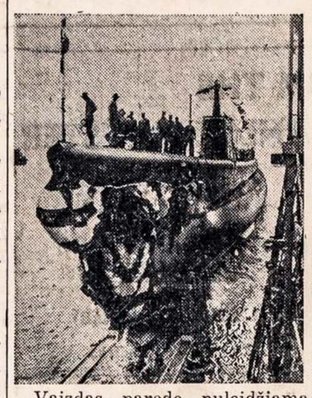

Vaizdas parodo nuleidžiamą į vandenį naują Amerikos submarina, Harder, kuris baigtas dirbdinti Groton, Conn.

FOR
VICTORY
BUY
UNITED STATES
BONDS ★ STAMPS

Piano Bargenai
Turim geru Upright Pianos, įgykit savo vaikams pradėti mokytis muzikos korjeroje. Kainos nuo $27 iki $65, visi garantuoti. Ateikite pasirinkti. Taipgi turim puikiausių Spinets, Consoles ir Grands . Apsilankykit pamatyt, ar pirksit ar ne. Lengvi išsimokėjimai. Atdara vakarais. (48)
Maresh & Son Piano Co.
3299 E. 55th arti Broadway

MARGUTIS
Skaitykit "Marguti", komp. A. Vanagaičio leidžiamą muzikos ir juokų žurnalą. Eina du kartu į mėnesį. Kaina metams $2. Prisiųskit 10c pašto ženklais, gausit vieną numerį pamatymui.
"MARGUTIS"
6755 So. Western Ave.
Chicago, Ill.

AKINIAI
galima gauti pas
D-RĄ MATULAITĮ
(Lait)
7829 Euclid Avenue
CLEVELAND, OHIO

ELDER-TILTON
CLINIC
Mechanotherapy — Chiropractic
Elektriškas gydymas, Colon Irrigation. Nuo kraujo spaudimo
Arthritis - Reumatizmo - Lumbago
7034 Superior Ave.
Telef. ENdicott 0760 (38)

Vadovaus Nelaimių Išvengimo Vajui

H. J. BAREER

H. J. Barber, iš Clevelando, Vice Prezidentas Ohio Bell Telephone Co., sutiko buti pirmininku visos Ohio valstijos judėjime pagreitinti svarbius karo reikmenų darbus sumažinimu nelaimingų atsitikimų, kaip praneša Judge Lee E. Skeel, prezidentas Ohio State Safety Council.

Mr. Barber yra pirmininkas komiteto susidedančio iš žymių Ohio biznio ir industrijos vadų, sudaryto užtikrinimui Ohio's dalyvavimo visuotiname vajuje išvengimui nelaimių darbuose ir visur, sutaupymui žmonių jiegų karo reikmenų darbui.

Kaip pasirodo, pereitą metą 102,500 asmenys — 50,000 iš jų darbininkai — sutiko mirtį nelaimingose prietikiuose. Daugiausia iš jų žuvo vyrų militario amžiaus. Tuo budu pražudyta 480,000,000 vyrų darbo valandų ir panešta daug kitokių nuostolių. Per tas darbo valandas butų buvę padaryta 23,000 didieji bomberiai arba 300,000 karo tankų.

Tuo tarpu, karo bėgiu Anglijoje nuo to kai Vokiečiai pradėjo bombarduoti orlaiviais, per du metus užmušta tik 43,300 civilinių žmonių. Amerikoj gi, nuo pačių žmonių neatsargumo, per metus laiko žuvo 102.500 žmonės.

Saugumo imantis, per metus tikrai butų išgelbėta 20,000 gyvasčių, 800,000 sužeidimų ir 96,000,000 vyrų darbo valandų.

Visoje šalyje kitam metui saugumo vajui reikalinga bus $5,000,000. Ohio valstijai išpuola $400,000.

GUMO SAKO BUTŲ PAKANKAMAI

Vienam automobiliui reikalinga 70 svarų gumo. Jei gumas naujas, jo užtenka automobiliui išvažinėti 30,000 mylių. Antros rušies gumas tarnaus važinėjimui iki 15,000 mylių.

Jei važinėsi sumažintu greitumu, nedaugiau 40 mylių per valandą, ratų gumais galima naudotis dar 10,000 mylių daugiau.

Antros rušies gumo šalyje yra pakankamai kad visi automobiliai galėtų važinėti per 5 metus, jeigu važiuos po 6,000 mylių metuose.

Prieš karą visame pasaulyje automobilių naudojama buvo 45,376,000. Karas tą skaičių sumažino iki apie 41 milijono.

Suv. Valstijose šymet operuojama 34,238,167 automobiliai ir trokai. Tai yra 7.4 nuoš. daugiau negu pernai.

Tačiau kitose šalyse sumažėjo nuo 11,850,000 iki 5,075,000 automobilių ir trokų.

Siųskit Savo Kareiviams Kalėdų Dovanas prieš Lapk. 1

Kurie tėvai nori pasiųsti savo vaikams kareiviams Kalėdų dovanų siuntinius užjuriuose, privalo pasirupinti tuos siuntinius paduoti paštui prieš Lapkričio 1 dieną. Tą praneša Karo ir Laivyno vadovybės. Tik anksti paduoti siuntiniai laiku pasieks kareivius esančius užjuriuose.

PRANEŠKIT
Savo Antrašo Permainą

Kuomet rengiatės persikelti kitur gyventi, praneškit savo naują antrašą Dirvos Administracijai, ne paštui, nes paštas nesiųs jums Dirvos į naują vietą jeigu neprimokėsit. Parašykit mums už 1c atvirutę prieš persikėlimą į kitą vietą gyventi. —

Adresuokit mums trumpai:
Dirva Cleveland, O.

Padėka Lietuviams

FRANK J. SVOBODA

Gerbiami Lietuviai:

Nuoširdžiai reiškiu jums padėką už jusų paramą man suteiktą pereituose nominacijų balsavimuose Demokratų sąraše, kas man davė progą patekti į kandidatus.

Aš visada jausiu savo pareiga atstovauti jusų reikalus.

Su tikra pagarba
FRANK J. SVOBODA,
Išrinktas Demokratų Kandidatu
OHIO STATE REPRESENTATIVE

Prašau atsiminti ir balsuoti už mane ateinančiais visuotinais rinkimais Lapkričio-Nov. 3, 1942.

HIPPODROME
'The Magnificent Ambersons''
Orson Welles, kuris didingai perstatė veikalą "Citizen Kane", dabar patiekia publikai antrą ypatingą kūrinį, "The Magnificent Ambersons", padirbtą iš Booth Tarkington Pulitzer Prize novelės. Ši nauja filma pradedama rodyti Hippodrome Theatre šeštadienį, Rugpjūčio 29.
Vaidinime dalyvauja Joseph Cotten, Dolores Costello ir Tim Holt vadovaujamose rolėse, filma apima dramatišką nuotikį dvidešimties metų romanso, kuris prasideda vidurvakarinių valstijų mažame miestelyje, kuris išauga į industrinį miestą.
Apysaka parodo kas atsitinka su likusiais kitados garsios Ambersons šeimos nariai del to kad jie neprisitaiko prie laiko ir neina su bėgančiu gyvenimu.

DUOKIT SKALBTI
"SAVE-A-DAY" SKALBYKLOS PATARNAVIMAS
New Method Laundry suteikia prieinama skalbimo patarnavima
DIDELIS 25 SV. BUNDULIS TIK $1.99
Paimam iš namų ir grąžinam. 15% pigiau jei patys atvežat.
New Method Laundry
6710 LEXINGTON AVE.
HEnderson 7761.

CAIN PARK
THEATRE
Superior ir Lee Roads
Galutinis vasarinio sezono uždarymas Cain Park atviro oro teatre bus tai Dainų Festivalis, sekmadienio vakare, Rugp. 30, pradedant 8:30 val. vakare. Dr. Charles D. Dawe užkvietė kitus aštuonis svečius chorų dirigentus vadovavimui dainų ir himnų šiame programe.
"H.M.S Pinafore"
Komiška opera "H.M.S. Pinafore" bus paskutinį vakarą perstatyta šeštadienį, Rugp. 29.
August 26-29, nuo 8:30 vak.
Įžanga 55c. Rez. vietos 83c.

TELENEWS
THEATRE
Šiuos Vaizdus Tikrai Norėsit Matyt
Šį kartą Telenews Theatre gauta nauji 1942 vaizdai, "Inside Fighting Russia", parodanti bolševikų pastangas kariauti. Vaizdai apima visas dalis Rusijos, šiaurę ir pietus ir Kaukazo sritį.
Matysit vėliausias lilmas iš Brazilijos, kuri šiomis dienomis stojo į karą prieš Ašies jiegas. Tai yra didžiausia Pietų Amerikos respublika.
Kitos filmos vaizduoja Amerikos kariuomenę Europoje; parodoma atvežimas Amerikos kareivių į Indiją.
Prie to rodoma įvairių kitų įdomių trumpų vaizdų.

•ORLAIVYJE virš 50 skirtingų dalykų yra padaryta iš gumo arba dirbtino gumo.

PERMANENTS
$2.50 ir daugiau
Dykai Creme Treatment
su kiekviena Wave
Specializuojame naujame "Featherette" Plaukų Kirpime
PFEIFER'S
Beauty Shoppe
7028 Superior Ave.
HEnderson 9824
Atdara vakarais išskyrus trečiad. ir šeštadienius. (343)

SUPERIOR-RUSSELL INN
6824 Superior Ave.
LIQUOR WINE BEER
Vieta kur sustoja kitų miestų pravažiuojanti Lietuviai.
Helen Urbšaitis Helen Dunbar
Savininkės

Sugedo šių Metų Geras Derlius del Perdaug Lietaus

Šiaurinėje Ohio dalyje tukstančiai akrų javų pusta laukuose del stokos darbininkų ir šlapio ilgai užsitęsusio oro.

Ukininkai iš to paneš tukstančius dolarių nuostolių.

Ukininkai nusiminę žiuri į savo javų laukus, kurie suplakti ir pamirkę šlapume, vietomis jau ir pradėję dygti.

Laukai yra taip pašlapę kad tėra tik vienas dumblas ir ukininkai negali įvažiuoti nudirbti, jeigu ir gautų pagalbą.

Ukininkai sako kad apie pusė jų javų bus sunaikinta.

B. J. Radio Service
Expert Radio Taisymas — visas darbas Garantuotas.
P. A. Prietaisai Visiems Tikslams.
šSound Car. Darom rekordus.
RADIOS ir TUBES
1363 E. 45TH ST. HE. 3028.

STONIS TAVERN
LIETUVIŠKA UŽEIGA
"Kur alus skanesnis"
"Arielkelė šiltesnė"
584 Eucild Avenue
WICKLIFFE, OHIO
Ant U. S. Route 20
ALUS, DEGTINĖ, VYNAS, UŽKANDŽIAI
Kazys Stonis, Savininkas.

BROTHERS CAFE
LIETUVIŠKA UŽEIGA
7708 St. Clair Ave.
Visoks Alus — Vynai
Degtinė Likeriai
Užkandžiai
Atdara iki 2:30 naktį.
Kazys Leimonas, Sav.

JOHN G. POLTER
Lietuvis
Namų Maliavotojas,
Popieriuotojas
Dekoratorius
Duokit savo namų aptaisymo darbą prityrusiam ir atsakomingam: Maliavojimą iš lauko ir iš vidaus, medžio darbą, stogo ar rynų. Mane pasamdžius jums nereiks rupintis ir jieškot kitų amatininkų jusų namo visiškam aptaisymui ir pagražinimui.
Turiu pilną apdraudą tos rušies darbų kontraktoriaus.
495 East 123rd St.
Telefonas POtomac 6899

Mes Duodam ir Iškeičiam Eagle Stamps
THE MAY CO'S
Basement
Naujų Stilių Vaikams ir Mergaitėms
Rudeniniai
Poll-Parrot
AVALAI
Mokyklon eiti!
Pasirėdymui!
Žaislui!
2.29 IKI 4.45
• Kudikiams Mieros 3½ iki 5 ..... $2.29 iki $2.75
• Kudikiams Mieros 5½ iki 8 ..... $2.49 iki $2.99
• Vaikučiams Mieros 8½ iki 11½ $2.99 iki $3.65
• Mergaitėms Mieros 12 iki 2 ..... $3.75
• Jr. Panelėms Mieros 3½ iki 8 $3.95 iki $4.45
Tvirti, patogus avalai . . . gero darbo, gerai dėvėjasi! Mocassins, ir šiaip visokių tipų batukai, spalvos rudos, juodos, baltos ir kombinacijomis. Reikalaukit Poll-Parrot avalų, visi garantuoti iš geros odos padaryti be popieros priemaišų!
The May Co. Basement
Neliaukit Pirkę War Bonds ir Stamps

CLEVELANDO IR APIELINKĖS ŽINIOS

"DIRVA"—6820 Superior Avenue, ENd. 4486—Atdara vakarais

Susitvėrė Lietuvių Komitetas

Po keleto savaičių posėdžiavimo, pagaliau Rugp. 25 d. padaryta užuomazga Clevelando Lietuvių tarpe komitetui gelbėti Amerikai šiame kare.

Gaila tik kad komitetas netiksliai užvardintas: American Lithuanian War Relief Comm. Išeina kad bus darbuojamasi šelpti karo nukentėjusius. Tuo tarpu komiteto tikslas yra rupintis gelbėti, padėti, remti Ameriką jos karo pastangose.

Komitetan priimami norintieji darbuotis pavieniai ir organizacijos, jos gali atsiųsti savo atstovus, mokestis bus po 50c nuo atstovo metams.

Kitas susirinkimas bus laikomas antradienį, Rugsėjo 29, kada bus renkama komiteto valdyba. Pavieniai ir draugijų atstovai privalo buti užsimokėję, kitaip nebus galimi rinkti į valdybą.

Be kita ko, komitetas rupinsis rinkti, ir užlaikyti žinias apie išėjusius tarnauti kareivius, apie Lietuvių perkamus karo bonus; teiks savanorius pagalbai Raudonajam Kryžiui, civilnei apsaugai ir tt.

Bus Rengama Gražuolė 'The Girl We Fight For'

The Cleveland Press sumanė pastumėti Karo Bonds ir Stamps pardavimą, patraukiant į darbą vietos civilines, socialines ir kitokias organizacijas, kurios prašomos perstatyti savo parinktą panelę gražuolę į naują Press kontestą pavadintą "The Girl We Fight For". Kontestas prasidėjo trečiadienį, baigsis Rugsėjo 5. Iki tai dienai privalo buti priduota fotografijos norinčių tame konteste dalyvauti, panelių tarp 16 ir 25 metų amžiaus. Reikia priduoti "The Girl We Fight For" redaktoriui, The Press.

Sąryšyje su šiuo kontestu paskirta $450 War Bonds ir Stamps dovanu laimėtojoms organizacijoms ir jų išstatytoms merginoms.

Plačiau apie tą kontestą tilps kasdien pranešimai pačiame Press'e.

ATSINEŠKIT SOCIAL SECURITY KORTELĘ

Kurie norit išpildyti naują registravimo blanką del darbo, tame jums pasitarnaus Dirvos administracija. Bet ateinant tuo reikalu butinai atsineškit savo Social Security kortelę, nes tose blankose reikalinga įrašyti jusų numeris.

DARYS BLACKOUT

Miesto mayoras ir apskrities apsaugos direktorius tariasi apie nustatymą vakaro kada bus įvykdyta kitas aptamsinimas, kuris apims visą Cuyahoga apskritį. Manoma bus paskirtas kuris vakaras Rugsėjo mėnesį.

• ANTRADIENIO vėliau vakare prasidėjo mėnulio užtemimas, kuris baigėsi apie 1 v. naktį. Daugybės kurie norėjo galėjo prisižiurėti, nes dangus buvo visai tyras.

Mėnulio užtemimas įvyksta tik pačiame pilnatyje ir atsitinka žemei inėjus į lygią liniją tarp saulės ir mėnulio. Žemė tuo laikotarpiu užstoja mėnuliui saulės šviesą.

•DIRBTUVĖS Clevelande ir apielinkėse prisideda prie plano palaikyti savo darbininkų sveikatą gerame stovyje, kad nebutų trukdymo karo darbų.

Tas apims apie 800 dirbtuvių šu 250,000 darbininkų. Tik darbininkai privalo kooperuoti, patys prisidėti prie to plano kuris taikomas jų gerovei.

Biznio Progos

PARSIDUODA KRAUTUVĖ

Per 20 metų įgyvendinta cigarų, saldainių ir delikatesų krautuvė, galim įrodyt $90 savaitinio pelno, parsiduos puse kainos iš priežasties partnerystės. Kreiptis tarp 2 ir 3 po pietų. 4233 E. 131 St., netoli Miles ave. Broadway car. (37)

NAMAS — BARGENAS

2 šeimų, 10 kambarių namas, ant Neff Road, skersai Lietuvių bažnyčią, nereikalauja taisymų; parsiduoda tik už $6300; įmokėti $1500.

FRANK PREVEC (37)
960 E. 185 St. KEnmore 5030

IŠ ŠV. JURGIO PARAPIJOS

Pereitą sekmadienį atsibuvo Šv. Jurgio parapijos antras šios vasaros piknikas, Basta's darže. Nors šeštadienį smarkiai lijo, ir visą naktį dar lynojo ir oras sekmadienį buvo vėsus, piknikas įvyko ir žmonių suvažiavo daug.

Šiame piknike buvo atvaizduota Aukštaičių 18-to šimtmečio vestuvės; "Vestuves" rengti sumanė parapijos vargoninkas Vincas Greičius, kuris sau į talką paėmė eilę gabių padėjėjų ir artistų.

Žmonių susidomėjimas vaidinimu buvo didelis, nes tikrai viskas buvo gražiai prirengta, kaip senoviški Aukštaičių rubai taip ir dalyviai: svočios, svotai, piršlys, jaunieji, pabroliai, pamergės, kraitvežiai ir moterų grupė su dainomis, ir stalas su "karvojum".

Muzikantams grojant atmaršavo jaunoji-jaunasis su visais palydovais ir prasidėjo ceremonijos. Pakviestas buvo prie stalo ir klebonas Kun. Vilkutaitis, kuriam sudainuota specialė daina. Klebonas tuoj paklojo penkinę. Už poros minutų prisėdo prie stalo ir kunigai Bartis ir Sofranec. Aplinkui žmonės džiugauja, linksminasi; dainos skamba, muzika groja.

Prie užbaigos vestuvių ceremonijų, p. Greičiui vadovaujant, visi žmonės užtraukė: "Sėjau Rutą" ir "Ant Kalno Karklai". Bendrai, vestuvės ir dainos paliko gilaus įspudžio.

LANKĖSI ST. LOUIS

P-lė Stasė Greičiutė pereitą savaitę, turėdama atostogas, buvo nuvažiavus į St. Louis, Mo., atlankyt savo brolį Pranciškų Greičių, kuris ten eina medicinos daktaro mokslą. Beviešėdama per porą dienų pas brolį, apžiurėjo daktarystės mokslo universitetą, ten pat skersai gatvės gražią katedrą, istoriška upę Mississippi, žvėryną, St. Louis miestą, kuris sako, yra keistas, bet interesingas. Ten jai viešint, oras buvo 103 laipsnių karščio. Sakoma, ten toks karštis nėra jokia naujiena.

CHORŲ PIKNIKAI

Rugp. 16, St. George's Choral Club turėjo Weiner Roast Metropolitan Parke, o šį sekmadienį, Rugp. 30, Šv. Jurgio parapijos bažnytinis choras išvažiuoja į Forest Hill Parką.

Kol dar vasaros saulutė šypsos, jaunimas nori pasilinksminti tyrame ore, kad rudeniui atėjus butų daugiau jiegų ir energijos darbuotis bažnyčiai ir tautai. Gintarė.

KAREIVIO IŠLEISTUVĖS

Pereitą šeštadienio vakarą Lietuvių salėje buvo surengta didelis pokilis išleidimui kariuomenėn Prano Gužausko. Jis yra jau antras Marijonos Gužauskienės sunus išneinąs Dėdės Samo tarnybon. Jos sunus Juozas tarnauja jau pusantrų metų, Fort Benning, Ga., kur baigia aukštesnę karo mokyklą. Jis prisiuntė pasveikinimą ir $10 dovanų šiam savo brolio išleistuvių pokiliui.

Pokilyje dalyvavo daug svečių, giminių bei draugų, taipgi buris jo jaunų draugų bolininkų ir kt.

M. Gužauskienė turi dar tris sunus namie: Joną, Kazį ir Stasį, kurie dalyvavo išleistuvėse ir pasitarnavo šiame pokilyje.

Už suteiktą pagalbą išleistuvių pokilyje p. Gužauskienė dėkoja Povilui Škarnuliui ir jo šeimos nariams, Antosei Akelienei ir kitiems kurie kuo nors prisidėjo ir dalyvavo.

SUTEIKIT DIRVAI ŽINIAS

Dirvos redakcija mielai talpins visus pranešimus apie Lietuvius jaunuolius išeinančius į kariuomenę arba tuos kareivius kurie lanko savo tėvus ir gimines.

Pati redakcija neturi galimybių patirti kada kas išeina į kariuomenę arba parvyksta apsilankyti. Tėvai ir giminės prašomi suteikti žinias atsilankant į redakciją, arba telefonu ar parašant laišku. Adresas ir telefonas telpa šio puslapio viršuje.

VERA PLITNIKAITĖ praleido savaitę atostogų pas savo tėvus ir seserį, parvykus iš New Yorko. Šios savaitės pabaigoje gryžta atgal.

MIRIMAI

MARIJONA JANUŠAITIENĖ

Marijona Janušaitienė, 61 m. amžiaus, nuo 7502 Decker ave., mirė Rugp. 26, laidojama šeštadienio rytą, Rugp. 29. Pamaldos atsibus Šv. Jurgio bažnyčioje. Pašarvota Della Jakubs laidotuvių namuose.

Velionė po tėvais buvo Botyriutė, paėjo nuo Marijampolės. Liko vyras, Juozas, ir vaikai: Frank, Agnes, Joseph, Louis, Anna.

Ji priklausė prie visų vietos Lietuvių bažnytinių moterų organizacijų.

Dedikavo Cleveland War Service Centrą

Penktadienio vakare, Rugpj. 21, miesto centre didelėmis iškilmėmis dedikuotas Cleveland War Service Center pastatas. Tas naujas baltas neperdidelis pastatas talpins įvairius karo padargus, ten bus išdėta vardai kareivių išėjusių į karišką tarnybą, vardai žuvusių vyrų iš šio miesto, ir tt.

Iškilmėje dalyvavo kareivių, jureivių, valstijos sargų, moterų, veteranų ir tautinių grupių atstovai.

Kalbas sakė filmų artistas William Powell, Mayoras Lausche ir Brooke Claixton, Kanados atstovas.

Miesto aikštę užpildė didelė minia, apie 25,000 publikos.

Smarki Audra

Pereito šeštadienio vakare Clevelandą ir plačias apielinkes prašlavė smarki lietaus audra. Žaibas nutrenkė kelioliką kaminų nuo namų, sužeista šeši asmenys ir prie Bedfordo vandenyje išvirtęs iš valtelės nuo žaibo trenksmo sutiko mirtį vienas žmogus.

Miesto Biudžetas 1943 Metams Didesnis

Miesto valdyba nustatė savo 1943 metams operavimo biudžetą sumoje $18,178,217, arba 1,141,286 didesnį negu 1942 metams.

Ta didesnė suma apima keletą reikalų kuriems norima daugiau pinigų, prie to nekuriems miesto tarnautojams algos bus didinama, arba padidinta, kurias reikės apmokėti.

Taksų rata tačiau, sako, nepadidės.

Jeigu nebus gauta daugiau pinigų, apie 500 ar 600 miesto istaigų darbininkų turės buti paleisti iš darbų ir eiti į karo dirbtuves, sako miesto viršininkai.

•CLEVELANDO srityje paruošiama apie 3,500 pagelbinių ugniagesių, kurie tarnaus savanoriais ir bus gatavi atsitikime nelaimės arba priešų užpuolimo.

•DEL MĖSOS stokos Clevelande pradėjo užsidarinėti mažos mėsos parduotuvės - bučernės. Didėsės parduotuvės gauna dar mėsos, o mažiukės negali gauti. Jos negali ir biznyje buti.

AKYS

Ar gali leugval skaityt šiuos žodžins?

Saugokis prasto ar įtempto matymo, kas padaro darbą sunkiu ir pavojingu, arba greit nuvargsti, ar gauni galvos skaudėjimą, ar nervuotumą, ar net ir skilvio bėdas. Kam kentėti nuo to kad daugeliu atvejų galima išvengti prisitaikant akinius.

Išegzaminavimas kompetentingo su ilgu patyrimu refractionisto

TELEFONUOKIT GL. 6239
Ateikit dieną arba vakare.
Egzaminavimas ir Akiniai .... $8 ir auk.
10938 DREXEL AVE.
S. W. kampas Drexel ir Parkwood Dr. Šešta gatvė šiaurėj nuo Superior Ave (34)

Youth's Forum

PHONE: ENdicott 4486 — 6820 SUPERIOR AVE. - CLEVELAND, OH

A STATEMENT FROM THE LITHUANIAN MINISTER

The New York Times of Aug. 21 carried this statement from Mr. P. Žadeikis, Minister of Lithuania, Washington, D. C.:

The August 12 issue of the New York Times contained a wireless message from London to the effect that the Foreign Office still lists Baltic envoys, namely diplomats from Lithuania, Latvia and Estonia 'personally'. All this appears to be correct. But your correspondent goes too far when he says that Estonia, Latvia and Lithuania are 'part of the Soviet Union' and hands a wrong idea to the reader when he states that the British action is of 'some progress'.

However, the plain facts are as follows: The motives and the real meaning of this British action are at present unknown; the Baltic States of Lithuania, Latvia and Estonia never have been legally a part of the Soviet Union unless one is apt to accept a ukase of the Moscow dictators as a law.

We all remember that Russian Bolsheviki, employing devious and undignified methods, did occupy Lithuania, Latvia and Estonia in June, 1940, and staged mock elections there; but it is obvious that the Baltic peoples, being progressive and prosperous and fully enjoying the blessings of their own home rule and independence, could never renounce their hard-won liberties in favor of communistic sovietization, so foreign to them and which they have always resisted.

Bolshevik ventures in the Baltic regions and subsequent 'incorporation' of Lithuania, Latvia and Estonia into the Soviet Union were not recognized here, neither were they recognized by the majority of cultural nations, except the Axis Powers.

The Atlantic Charter promises restoration of their sovereignty to the Baltic peoples. Any action, therefore, incomparable with the liberation of small nations can hardly be said to constitute any 'progress'.

THE PERISCOPE

By ŠARUNAS.

THE CONVENTION of the Lithuanian Workers Alliance decided to send greetings to the president of the so-called "Soviet Republic of Lithuania". This "Republic", it may be recalled, was formed after Lithuania was occupied by a force estimated at one half million Soviet soldiers. This occupation was condemned in strong language both by President Roosevelt and the Undersecretary of State, Mr. Sumner Welles. It is still the official policy of the United States not to recognize Soviet Lithuania, but the Republic of Lithuania and its Ministers and Consuls.

But the leaders of the Workers Alliance, in their anxiety to hue strictly the Stalin line, probably, prefer to ignore these facts. They have a sudden (but not unexpected) ally in the editors of Soviet Russia Today who with a bland smile say: "The status of the Baltic States has already been dicided by their own people, and they have been legally inducted into the US SR, of which they are a part" (July issue, 1942).

There's no flies on the Editors of Soviet Russia Today, is there?

MRS. ROOSEVELT said the other day: "I have no illusions whatsoever as to the stand which the American Communist party has taken in American affairs. I admire Russia and its marvelous fight which Russia is putting up. Russia has the right to the kind of government that the Russians desire to have but I do not wish to be controlled in this country by an American group that, in turn, is controlled by Russia and Russia's interests".

These are our sentiments exactly. And they are the sentiments of a million American Lithuanians in dealing with our own group of Moscow hypotized Reds.

IT SEEMS, these are the sentiments of the Lithuanian University Club of Chicago, a young Lithuanian intellectual group crammed with ability and talent. For some time it let the vociferous Red minority sound off, but, finally, got tired of being run by outside un-American interests. The Club cleaned house.

THE editor of Amerika (Brooklyn, N. Y.) received a letter from one of the Southwestern camps in which the writer says there are 20 Lithuanian soldiers with him and not one is a plain private—all are corporals, sergeants or 1st Class Privates.

REV. KELMELIS of Newark, N. J., is celebrating his 60th birthday. When he took up his duties as a pastor in the Lithuanian parish of Newark, there was church debt of $100,000, a balance in the treasury of 7 cents and there was danger of the church property being sold at auction. Things are entirely different now. When the Lithuanians get down to business, they mean it!

IN THEIR much discussed book, "The Problems of Enduring Peace", Herbert Hoover and Hugh Gibson unequivocally state that one of the conditions of world peace is the establishment of freedom for Lithuania, as well as for other small nations.

AT THE 40TH annual convention of Motinėlė, at Philadelphia, Pa., it was resolved to boost the scholarship fund to $2,000. Motinėlė was organized in 1899 for the purpose of giving financial aid through scholarships to deserving Lithuanian students. During its eixstence Motinėlė helped many who are now prominent in Lithuanian life, letters and science. It wants to keep up the good work.

ONE OF THE HAPPY characteristics of out Lithuanian youth is its yearning and love of education. In this they are energetically seconded by their parents who came to pioneer in this country from a Lithuania heavily oppressed by Russia, where no Lithuanian schools or publications were permitted. In reviewing the scholastic accomplishments of our youth in the USA, the editor of Darbininkas (Boston) aptly says: "In general, Lithuanian students are characterized as hard working, serious minded and with slightly higher than medium talents and determination.."

Which is true.

LITHUANIAN NATIONAL ANTHEM

(LIETUVOS HIMNAS)

By Vincas Kudirka
Translated by Nadas Rastenis.

Hail Lithuania triumphant,
Land of heroes hoary!
From Thy past Thy sons may ever
Draw their strength and glory.
May Thy children ever follow
Their heroic fathers
In devotion to their country
And good will to others.

May the sun of our loved shore
Shine upon us evermore;
May the right and the truth
Keep our pathway lighted.
May the love of our dear land
Make us strong of heart and hand;
May our land ever stand
Peaceful and united!

(Attorney Nadas Rastenis is a poet and lover of literature. He has done some remarkable translations both of American classics into Lithuanian and Lithuanian into English. At present he resides in Baltimore, Md.)

THROUGH the kind and generous help of the American Red Cross brief postcard size letters are beginning to filter in from Lithuania to anxious relatives in the United States. They are written in German, are confined to 25 words and have passed through several censorships. Some of them were five months on the way. They bring news of a mixed variety. They tell of parents, brothers, sisters and relatives still alive; they also tell of those who were forcibly deported by the occupational authorities of Soviet Russia. Naturally, the Nazi censors took care that these postcards mention no brutalities perpetrated by the Germans.

It is sad to read tiding like "Vladą Rusai sušaudė" (Vladas was shot by the Russians). The relatives of Vladas in the USA knew him to be a fine man who by his own exertions became an educated one. But de didn't "belong"—so the occupational authorities (who came into the country by force of arms) shot him—murdered him in his own native land for a "crime" which was not on the statute books of the Republic of Lithuania! It is sad to think that hundreds of Vladas are still meeting their undeserved tragic fate of the occupational authorities—this time, the Nazis.

CHARLES ŠIMKUS, U. S. Navy, of Duquesne, Pa., had some very interesting experiences to retail to the editor of Vienybė (Brooklyn, N. Y.). He had just made a 75,000 mile trip which took him nearly all over the world, including Australia and New Zealand. He was pleasantly surprized in Wellington, N. Z., when entering a big and well kept restaurant he noticed be[illegible] the displayed flags of United St[illegible] and England—the tricolor of Li[illegible]uania! It appeared that the ow[illegible] of the prosperous restaurant [illegible] a Lithuanian, a Mr. Zukas, [illegible] emigrated to New Zealand se[illegible] years ago from Lithuania.

So, there you are! A fellow co[illegible]tryman way beyond the Equator [illegible] not ashamed to display the co[illegible] of his nationality while we [illegible] some "smart ones" over here [illegible] are afraid to say "Kaip tau e[illegible]si?" or to talk Lithuanian to th[illegible] own parents. It takes all kinds [illegible] people to make this world, I s[illegible]pose.

Rakandų Valymas

RUGS ir CARPETS VALYMAS
Chemical arba Shampoo $2.00
Mes išimam, pataisom, remodeliuojam, vėl sudedam atgal.
DAVENPOTR ir KEDĖ
Išvaloma, kandys išnaikin. $7.50
SIMONIAN RUG & CARPET CLEANERS
11720—12551 Euclid Ave.
CEdar 0208 RA. 8815

Pacific Offensive

Vice Admiral Robert L. Ghormley, chief of the U. S. and New Zealand naval forces, who [illegible] through the U. S. attack on Jap-held Solomon islands in the Pacific.

Sheridan Monument, Somerset.

PHILIP HENRY SHERIDAN (1831-1888)

General Sheridan, an Ohio boy who was to become one of the world's great cavalry leaders, had spent the night at Winchester.

He was on his way from Washington, back to his army at Cedar Creek, 20 miles away. It was a clear, crisp autumn morning—October 19, 1864.

Then,

"Like a herald in haste, to the chieftain's door,
The terrible grumble, and rumble, and roar,
Telling the battle was on once more,
*And Sheridan twenty miles away."**

Sheridan knew perfectly the meaning of that "rumble, and roar." Early, the Confederate general, had swung his troops into action against Sheridan's army.

Rienza, Sheridan's black charger, was lifted to a gallop.

"Under his spurring feet, the road
Like an arrowy Alpine river flowed."

Soon wounded men, stragglers and wagons were seen headed from the battle. "Turn back," Sheridan called. "The battle is behind you."

"He dashed down the line, 'mid a storm of huzzas,
And the wave of retreat checked its course then, because
The sight of the master compelled it to pause."

Twenty miles, fifteen miles, ten miles, five miles, Sheridan had galloped. The battlefield. Nothing could now stop his men. The Battle of Cedar Creek was won.

Phil Sheridan lived as a boy in Somerset, Perry County. He attended school and at 14 clerked in a village store. But he always wanted to be a soldier. An appointment to West Point brought him his ambition.

He fought through the Civil War. He was military governor after the war of Texas, Louisiana and Missouri. He fought the Plains Indians of the West.

In 1888 he was the third Ohioan to be made a general. He died two months later, 57 years old. At Somerset, an equestrian monument has been erected to his memory.

* *"Sheridan's Ride," written by J. Buchanan Read at Cincinnati, November 1, 1864, and first recited at Pikes Opera House by James E. Murdock.*

ATLANKYKIT MUSŲ PUIKIĄ
SERVE - SELF KRAUTUVĘ
Geriausių valgių jusų stalui. Kainos pigios.
Nereikia laukti — lengva pačiam išsirinkti.
Duosim kuogeriausį patarnavimą.
SAVININKAS J. BLAŠKEVIČIUS
Krautuvės pavadinimas
STANDARD FOOD MARKET
854 EAST 185TH STREET

Laikas Pakeisti Skrybėlę
Įsigykit dabar sau
NAUJĄ RUDENINĘ SKRYBĖLĘ
• MES esam gatavi jums patarnauti geriausiomis naujomis rudeninėmis skrybėlėmis — didžiausias pasirinkimas puikių vėliausių Pavidalų — Spalvų — Stilių
VYRAMS IR VAIKINAMS
Visokio amžiaus.
Kainos $2.45 — $3.95 — $5.00
DYKAI GREEN STAMPS su kožnu pirkiniu. DYKAI
Čia galit iškeisti savo Stamp Books.
THE KRAMER & REICH CO.
7010 Superior Ave Atdara Vakarais