"KELEIVIS"
Lithuanian Weekly

represents over 50.000 Lithuanians in New England States. Best advertising medium. Executes all kinds of Job and Book Printing in foreign languages. All Communications should be addressed

A. Žvingilas,
Post Office Box 3232,
Boston, Mass.

KELEIVIS

„KELEIVIS"
Geriausias Laikraštis.

Talpina gražiausius aprašymus, straipsnelius del moterų ir merginų ir pamokinimus Anglijos kalbos. „Keleivis" išeina kas ketvergas ir kainuoja ant metų $1.00 Adresuokit teip:

A. Žvingilas,
Post Office Box 3232,
Boston, Mass.

No. 36. Boston Mass., Rugsejo 7 (September) 1906 m. Metas II

Žinios.

Revoliucija Rosijoje.

Praeitą sanvaitę revoliucijos judėjimas lyg aptyko ir kraujo besiliejimas stabtelėjo; žinios nepranešė jokios svarbesnės naujienos nuo revoliucijos lauko; apart kelių mažos vertės atsitikimų šitoji sanvaitė revoliucijai neatnešė kovos vaisių, negut padidino žmonių neramumą. Caras 5 dieną Rugsėjo išleido vėl naują savo ukazą, kuriuo prisako baust politikiškus prašižengėlius mirtine bausme, ypač už priešvaldišką revoliucionierių propagandą.

Toliaus caras savo ukaze išreiškia, jog stengsis drūčiai laikyt žmones nuo sukylimų, uždraudžia persekiot žydus ir ketina pats daryt reformas, kuriom uzganėdįsiąs žmones.

Autonomiją provincijom, o ypatingai Lenkijai ir Pabaltijos kraštam, t.y. Latvijai su Lietuva, caras ketina suteitki gana plačią.

Mokesčius ketina teip sutvarkyti, kad jie daugiau apsukinėtų turčius ir neslėgtų žmonių darbininkų, kaip iki šiol buvo.

Perrėdimas policijos ir kitų publiškų institucijų, teipgi bus permainyta.

Tas ukazas tapo išleistas po ilgam pasikalbėjimui caro su ministerių pirmininku Stolypinu ir kitais konciliaus sąnariais.

Ministerių pirmininkas Stolypinas pabaugintas paskutiniu jo namuose atsitikimu, pradėjo stengtis kiek galėdamas intikti žmonėm, rūpinasi sutaisyti plačias reformas ir ketina padaryt teip, kad būtų gerai carui, turčiam ir vargšam žmonėm.

Iš tų žadėjimų vienok nedaug galima tedžiaugtis; jau ne kartą daug gero žadėta, o bet iki šiol vis dar caras savo manifestų pažadėjimus ukazais netrukus naikina. Jug ir Vitte daug gero žadėjęs, o kazokai nahaikom ant žmonių nugarų juos išpildė, teip ir dabar; ir negalima tikėt jog Stolypino sutaisytos reformos atneš geidžiamus kovos vaisius. Ponai, idant nebūt žmonių tranais turi sau, kaip ir kiti gyvenimo duoną uždirbti, nevažinėti po Paryžių ir kitas vietas ir tenai nėtik žmonių padarytus produktus prakaziruoti, bet per tai dar ir alina tėvynės žemę naikindami miškus, kuriuos pardavinėja pramoninkam, o nekartą net ir mėšlą prakaziruodami.

Nors caras savo manifestais ir ukazais stengesi gintis bet apsigynimas jam yra jau negalimas, nes žmonės labai įvesti šviesą ir palengvinti žemės išdirbimo sąligas. Mųsų norams pasiųstas sunkus išmėginimas. Žmonių išrinktieji vieton taisyti įstatimus pradėjo peržiurinėt mųsų pastatytos pietinės valdžios veikimą, pradėjo uurodiųėti pamatinių įstatimų blėdies, permainos gi tuose įstatymuose gali būti priimtos tiktai pagal mųsų monarchišką norą; sumanė kreiptis dūmos vardu į žmonės, kas priešingas įstatimams.

Tokiomis betvarkemis sumišę valstiečiai, nebelaukiant savo buvio pagerinimo perėjo daugelyje gubernijų į atvirą svetimo turto plėšimą, neklauso įstatimų ir įstatymų pastatytos valdžios. Bet tę atmena mųsų pavaldiniai, kad tik tai pilnai tvarkai ir ramumui atėjus galimas yra šmonių buvio pagerinimas.

Te žino, kad męs neleisime sauvalės arba neteisiškų pasielgimų, ir visa savo spėka, visa savo valdžia priversim įstatymų neklansančius klausyti mųsų caro valios. Šaukiame visus gerai manančius rusų žmonės susivienyti, palaikyti tiesos valdžios ir sugrąžinti santaiką mųsų brangoje tėvynėje.

Tegul sugrįžta ramumas į rusų žemę ir tepadės mums Augsčiausis.

Svarbiausias caro darbų atlikimas–pagerinti valstiečių buvi. Nors mųsų neparmainomas ir rusų ūkininkas, neatnešant blėdes svetimai nuosavybei, galės ten kur mažai žmonės turi žemės geru ir tiesos kelių padidinti savo žemės nuosavybę. Kitų luomų žmonės, mums pašaukus, padės visą savo spėką išpildyti šį svarbų uždavinį. Galutiną gi nusprendimą padarys naujai išrinkta Dūma.

Męs gi paleisdami dabartinę Valstybės Dūmą, sykiu tvirtiname nepermainomą musų norą palikti įstatimų apie tuos įstaigos įsteigimą ir kartu su tuo palepimą Mųsų Valdomamjam Senatui, duotą Liepos 8 d. paskiriam išnaujo ją sušaukti Vasario 20 dieną 1907 m.

Su pilnu užsitikejimų į Dievo malonę ir į rusų žmonių protą męs lauksim nuo naujai išrinktos Dūmos išsipildimo mųsų pageidavimų ir sutaisymą įstatymo sulyg reikalavimų atnaujintos Rusijos.

Tikri Rusijos sunųs, caras jus šaukia, kaipo tėvas savo vaikus susivienyti su juom. kad atnaujinti Mųsų Šventą Tėvynę. Tikimės, kad atsiras minties ir darbo didviriai. ir kad jų pasiaukojimo darbais prašvis Rusijos garbė.

Duotas Petergofe, Liepos 9 d. metose po Kristaus gimimo 1906, o musų valdimo 12

Ant originalo jo Didybės ranka pasirašyta

„Mikalojus"

VIRŠIUSIS MANIFESTAS

Iš Dievo Malonės
Męs Mikalojus Antrasis,
Visos Rosijos
Česorius ir savaldys
Lenkų karalius, didis Suomijos kunigaikštis ir kitų, ir kitų, ir kitų.

Skėlbiame visiems ištiki miems pavaldiniams:

Iš musų malonės buvo sušaukti žmonės, išrinkti nuo gyventojų įstatymų išdirbimui.

Pasitikėdami Dievo malone, tikėdami į šviesą, didžią Mųsų žmonių ateiti, męs laukėm iš jų darbų gerovės ir naudos del šalies visose žmonių gyvenimo šakuosė.

Męs buvome norėję įvesti didelias reformas. Pirma vieta visuomet buvo rūpestis prašalinti tamsumą žmonyse, ša, inasi nuo jo tėviškos molonės ir patįs jau pradėda mislyti. Rosijos žmonės dabar jiekšo sau politikiškos laisvės, netįkėdani jokiem reformatoriam; jie dabar iš daliessupranta, jau kas tai yra politika ir kaip vieni žmonės užlipa ant sprando kitiem su pagelba politikos. Iki šioliai darbininkiška klesa žmonių ant visos pasaulės nesirūpino savo reikalais, delto jie ir turi viską, kas tik sunkus ir nemielo, o turčiai, kurie nedirba tik rūpinasi politikiškais dalykais, turi smagų gvvenimą.

Prisikelimas Rosijos žmonių iš miego ir pasiėmimas už visuomeniško darbo del sutvarkinimo reikalų, nebus teip lengvas, nors caras ir būtų numestas nuo sosto, tai visgi pakol žmonių nuomonė susivienys kovot prisieis dar nemažai.

Nors žmonės gerai dabar supranta, kad cariškas jungas yra sunkenybė jiem, bet dar nėmažai reike padėti jiem laiko pakol sumanys kaip naują tvarką įvesti ir užlaikyti.

Naujai pabėgę Rosijos emigrantai kaip ir pirmiau praneša labai daug žverišku caro bernų darbų, jie naikina žmonių turtus ir ima gyvastis, ir kele labai didelę neapikantą gyventojų. Visi kalba, kad ant ateinančios žiemos rengemas yra didėlis pasikelimas priešai valdžią žmonės gamina ginklus ir ruošėsi galuinai išvyti nepatinkančią caro valdžią. Laikas parodis kaip greitai viskas tę persimainys, bet kad permainys kartą, tai jau bus miela šalis gyvenimo.

Čionai žemai įdedam caro manifestą, po išvaikymui Dūmoš, žmones gal bus akyvi pamatyti kaip caras savo manifestus sudiktuoja su Dievo vardu save dengdamas beveik kožnoje sentencijojo; matomai kaip tikėjimą panaudoja visoki svieto lupikai, kad tik žmonės apmoniti.

Iš Amerikos.

—o—

Amerikai gręsia nelaimė

Garsus autorius, neseniai išėjusios knygos po vardu „The Jungle," Upton Sinclair'as kalbėdamas apie Amerikos ateitį, sako:

„Amerikos tauta dabartiniame laike stovi ant kranto didelių nelaimių, įžvelgyje politikos, kuri nuo praeitojo pusšimtmečio įaugo beėsdama gyvus žmones. Prakilnųs žmones, kurie kovojo su sugadyta palitikos sistema visai atsisakė nuo tolesnės kovos; jų darbai buvo be pasekmės, nes jie veikė su galybe darbininkų, o darbininkai miegodami nesuteikė jokios jiem pagelbos. Bet dabar darbininkai bunda ir pradeda jausti kokią rolę jie lošė politikoje. Darbininkų užduote yra parūpinti savo balsą, kurį iki šiolinį jie pardavinėjo politikieriam ir politikos mekleriam, kartais, už gerą žodį, arba už stiklą alaus. Kaip politikieriškas meistras gauna publišką vietą, tada perdavinėja randą į kapitolistų rankas, kad išsmaugti iš darbininkų daugiau dalerių.

,,Visi mislįjanti žmonės, kad ir iš kapitalistų klesos, pripažįsta, jog Amerikos šalį pastatė ant kranto nelaimių nelemta politikos sistema, ir kad netrukus tam laikui atėjus milijonai žmonių be darbo bastysis po gatves. Tą reikia jiem pasakyti pirma laiko, nes jeigu pagaus juos ta nelaimė, jie veik stversis už plytgalių ir kuolų, kas yra nelabai naudingu darbu; bet jei iš laiko darbininkas apsimislįs ir išsilavįs politikoje, galės prašalint vargus ir nelaimę be biauraus būdo."

Beveik laikas jau darbininkam susiprasti kad jau gana ilgai juos mulkino visoki kapitalistų ir politikierių mekleriai, laikas apmislyti ką turime rinkti į valdininkus kad legislaturoj ir kongrese nebūtų grafterių ir išnaudotojų visuomėmės, bet kad teisyngai daromos tiesos gelbėtų šalį nuo gręsiančių nelaimių ir apgintų darbininko būvį.

Mokslainės didinosi

New York N. Y Ateinantį panedėlį New York mokslainė ansidarjs ir vaikų mokinimas prasidės. Šiuos metus prie mokslainių tapo pridėta dar 30 tukstančių vaiku, padidinimas. Tas ženklina, jog 30 tukstančių vaikų turės naujas vietas, garbė Amerikai kad teip rupinasi apšviesti savo ateinančią gentkartę,

Išgelbėjo laivą.

Parvažiuodamas laivas Anglian į Bostoną iš Liverpool ant vidurio jurių atrado beskestantį Norvegišką laivą Concordija, kuris pagautas bangų ir mėtomas kaip plunksna ant vandens tapo dručiai sugadytas ir būtų nuskendęs kad Anglian su pagelba nebūtų pribuvęs. Kapitonas Salvesau ir 10 marininkų tapo nuo mirties išgelbėti.

Apskundė už motiną.

Worcester, Mass. du Jauni vaikinai Thomas ir William Kennedy, apskundė seliuninką Doyle gyvenantį ant Milllury, str. už pardavimą apgirdančių gėrimų ju motinai kuri priprato traukti pas Doyle kas pusvalandis, pirmanos's gerai paraudo o paskui ir prota po biskį pradėjo nustoti ir daryti negerus darbus už ką papuolė ant poros menesių į turmą. Vaikai apskundė seliunniką už 2000 dol. iškados delto, kad jų motiną seliunnikas bomu padarė bėduodamas jai tankei gerklę vilgyti.

Žinios iš pasaulės.

REVOLIUCIJA ANT KUBOS.

Havana Kuba, 6 Rugsėjo. Kubos valdžia, prieš kurią pasikelė didelė dalis gyvento jų salos, negalėdama apveikti jokiu būdu pasikėlėlių, kad nelaistyt nereikalingai krauja, pradėjo taikytis su revoliucijonieriais. 5 dieną Rugsėjo valdžia išsiuntė delegatus prie pasikėlėlių vado jenerolo Pino Guerra, apsistojusio Guzman, aplinkinėje Santa Clarą. Revoliucionieriai reikalauja, kad valdžia atstatytų nuo urėdų daugelį valdininkų ir kad pats prezidentas Palma pats prasišalistų nuo urėdo. Kubos revoliucijonieriai be abejonės greičiau laimės kovą, negu revoliucionieriai Rosijos, nes viena, kad kubiečiam lengva buvo apsigikkluot, antra, turi vieną vadą ant kurio pasitikėdami veikia, ko rosijonam pritrūksta.

Honolulu, Rugsėjo 5 dieną čionais davėse jaust žemės drebėjimas, atsikartojęs du kartu. Pakrantėse jurių netrukus pasirodė daug žuvų kurios yra tikrai išvirintos; kaip mokintieji mena, tai vulkanas išsiveržė gilmėje jurių, ir nuo to buvo jaučiamas žemės drebėjimas, o jų tvirtinimus patikrina dar ir suvirintos žuvįs.

Paryžius, 5 Rugs. Čionai laiko konferenciją Francūzijos vyskupai ir arcivyskupai, kad išrasti būdą ir kelią, kuriuomi einant galima būtų qanikint atskyrimą bažnyčios nuo viešpatystės, perką dabar, įvykus tam atskyrimui, bažnyčiom prisieina mokėti taxas; brangiai išpuoštos bažnyčios tur mokėt gana didelius mokesčius.

Baltstogė, Ros. Čionai tapo suimtas žydas už pasikesinimą ant gyvasties policijos leitnanto Hodorovskio, tik pasikesinimas nebuvo pasekmingas, nes prie bombos pritaisytas buvo perilgas knatas, kuriam ilga bedegant Hodorovski apsisaugojo pabėgimu.

Varšava, Lenk. Rugs. 2 dieną čionai tapo sužeistas per revoliucijonierius jenerolas Tumenov, kuris paskutiniuose sukylimuose Latvijoje labai atsižymėjo drauge su jenerolu Orlovu, bekapodami žmones, kurie jieškojo savo geresnio duonos kasnio.

Žinios iš Lietuvos

—:o:—

KAUNE arklių tramvajų dardininkai jau nustojo straikuoti, jie iškovojo po du rubliu ant mėnesio daugiau algos ir užmokėjimą už pusę laiko praleisto straiko laike.

MARIMPOLĖJ vienas studentas mėgino užmušti sargybos vyresnyjį Daromną, bet nepavyko tas atlikti; studentas tapo suareštuotas.

PANEVĖŽIO mokytojų seminarija ketina būt atidaryta ir lietuviai bus prijimami į mokslą.

Rugps. 23–24 dienas buvo susivaževimas valstiečių sąjungos per kurį apkalbėjo apie padidinimą žemės bežemem ūkininkam ir apie davimą žemės mažažemem, tapo nutarta paimti žemes nuo dvarinėkų, kurie turi po kelis dvarus arba ir vieną perdidelį. Nutarta įstatigti mestelucse ir sodžiuose nuolatines ir perkelemos mokslaiučs vaikų lavinimui. Nutarta rengti knygyuus ir platinti apšvietimas tarpe žmonių. Daug ir kitokių klausymų buvo gvildinta ir įstatai sutaisyti kurių Lietuvos valstiečiai ketina klausyti.

UDRIJOJE keli dvarininkai pasikvietė kaliolika lietuvių ūkiniukų ir, nugyrdę juos, prikalbino juos prie pasirašyti ant peticijos, siunčiamos į Dūmą su prašymats, kap dvarų žemė nebūtų dalinama ir kad Suvalkų rėdybą priskyrt prie autonomiškos Lenkijos. Kvaili dzūkai ir pasirašė.

Vietinės Žinios.

Oras labai gražus, biskelį naktimis atvėso, bet saulutiai pakįlus labai gražios dienos būna.

—:o:—

Šv. Kazimero draugystė turėjo labai gražų balių per Labor Day ir žmonių labai gražus burelis kogražiausiai pasiliuksmino.

—:o:—

Pereituos metuos koksai piktadarys nupiauste nemažai kasų Bostono merginom, policijai pradėjus drūčiai rūpintis apsistojo, bet pioviko nesugavo. Dabar vėl pradėjo piaustiti, pereita subaros vakarą nupiovė plaukus jaunos merginos iš Brightono ties Scally Square. Delto merginom reik pašivaktuoti ir palaidais plaukais nevaikščioti.

Ant buvusių vestuvių pereitos subatos vakarą ant salės, tapo surinkta 10 dol. ant kankintinių arba nukentėjusių revoliucijoje Lietuvoje.

Pinigus apšieme nusiųsti p. Ona Baronaičiutė. Labai miela kad sumananti broliai niekad nepamiršta šelpti savuosius draugus, kurie kovoja už būvį. Ant vestuvių buvo ir Deklemacijų, ir mužikališku perstatimų ir labai gražus ramumas.

—:o:—

So. Bostono Lavinimosi kuopa turėjo pirmą susirinkimą pereitą utarninka, mažai pribuvo draugų delto tapo nutartą, kad kitą susirinkimą laikyti ateinanti utarninką ir pakviesti draugus, jeigu kuris patėmyste ateikite į ruimą 257 – 4-th st. pasikalbėti kaip toliau darysim.

—:o:—

Minutos vyrai turėjo susirinkimą Cambridgeporte užsimokėjo savo duoklę, ir pasikalbėjo apie revoliucijos reikalus.

—:o:—

Pereitą sanvaitę į Bostona pribuvo labai daug Rusiškų emigrantų, nes net apie 7 šimtus, daugelis vis pabėgę nuo revoliucijos priežasčių, jie pasakoje labai daug žiaurių darbu kurinos caro bernai ant žmonių atlieka. Iš atvažiavusių tapo sulaikyta apie 300 tarpe kurių visokių tautų buvo, daugiause žydų, buvo ir keli lietuviai. Lietuvių nuėjo pagelbėti „Keleivio" redaktorius bet tę dasižinojus, kad lietuvių nėra blogam padejime; apie aštuoni buvo užlaikyti, bet visi turėjo adresus į draugus nuo kurių laukė pagelbos. Prižiurėtojai tik pa ėmė adresą ir sakė jeigu rasis kuris nors blogam padėjime duos žinę, bet iki šioliai nieko negirdėti. Visas tautos beveik turi draugystės emigrantam sušelpti. Lietuviai neturi, kas labai gėda už musų tą nedarbštumą.

Bostone žmonių yra ikvaiai bile kokius savo reikalus apžiurėti, bet kad žmones yra labai perdaug protingi, kad ant mitingų ar kitokių sueijimų neduoda vienas kitam pakalbėti tuojaus užšoka ir suniekina kalbą. Mumi reikė monintis tvarkitis ir mokintis veikti, nes jau kalbėti tusčias kalbas kožnas moka.

—:o:—

Pereitą seredą į Bostona atvažiavo iš Waterburio p. Ona Avečiute su savo sesute Julija ir motina p. Avietienė. P. Ona pribuvo čionai mokitis muzikos, o jos sesute Julija mokintis piešimo. Abidvi šitos lietuvaitės yra talentuoos ir kadanors pagražįs musų tauta. P. Ona yra gabi muzikante; linksma, kad ji apsibus tarpe mųs.

SANVAITINIS LAIKRAŠTIS
"KELEIVIS"
išeina kas ketvergas
Boston, - - - Mass.

Rašydami į Redakciją, adresuokit
A. Žvingilas,
P. O. B. 3232, Boston, Mass.

The Lithuanian Weekly
"KELEIVIS"
Published every Thursday by
A. Žvingilas,
So. Boston, Mass.

Rates of Advertising:

One inch once	$ .50
One inch one month	$1.00
One inch one year	$10.00

All communications should be addressed to;
A. ŽVINGILAS,
P. O. B. 3232, Boston, Mass.

"ENTERED AS SECOND-CLASS MATTER FEBRUARY 23, 1905, AT THE POST OFFICE AT BOSTON, MASS., UNDER THE ACT OF CONGRESS OF MARCH 3, 1879."

— Tėvai, šiadien aš tau papasakosiu, kaip tie žmonės salos pasidarė sau pinigus.

— Gerai vaike, pasakok mą yra labai akyva klausyti.

— Salos gyventojai mat turėjo pasidaryti bent kokį tarpininką, ant kurio galėtų apmainyti savo produktus nutarė padaryti pinigus. Jie negalėjo daryti pinigus iš popieros arba medžio delto, kad tokių pinigų bilekas galėjo prisidrukuoti arba prisidrošti delto jie nutarė daryti pinigus iš smulkių pieskų žvilgančių, kuriais mate upelio dugne vienas iš salos gyventoju, teipgi iš baltų žvilgančių dalelių, kuriais jis mate akmenyse. Iš tų drabnų pieskų ir iš dalelių ėsančių akmenyje jau nebuvo lengva padaryti pinigus nes pieskų tų labai mažai buvo ir ilgai juos reikėjo rinkti; akmenyje esančios dalėles teipgi negalima buvo lengvai išimti, nes reikėjo akmuo deginti, kad tos dalėles iš jo atsiskirtų.

— Toks vaike, tai geras pinigas, kad nelengvai jisai galimas padaryti.

— Teip tėvai bet ar tu nematai, jog toks pinigas padaryti paėmė labai daug darbo nuo žmonių pats neturėdadamas vertės. Žmonės viską metę eiti į ūpę ir tę gaudyti tais smiltis paskui suleisti į kruvą ir daryti pinigus. Tos smiltįs neturėjo jokios vertes pakol žmonės nenutarė daryti iš jų pinigus, jų galėjo buti pilnas ūpės dugnas ir pilni akmenys, žmonės negalėjo jų ne valgyti, ne su jum apsivilkti o ir tulšis daug geriau tinka daryti iš geležies nekaip iš tų aukso smilčių.

— Tai tu vaike sakai, kad iš tu smilčiu pinigai niekai daryti, bet matai kad iš medžio jie negalėjo daryti pinigų, nes tai per lengva ir visi jų būtų prisidarę.

— Tėvai tu vartok protą, argi tau matosi gerai, jeigu žmonės turi padaryti produktą naudinga o paskui dar eiti ir vel tiek padirbti kad pasidaryti sau tarpininka ant kutio galėtų apmainiti savo išdarbius. Tu gali aiškiai suprasti, kad dirbimas pinigų yra tiek pat darbo, kaip ir padarimas produktų, tečiaus produktai yra naudingas daigtas, o pinigai nenaudingi nes jų ne valgyti, ne vilkėti negalema.

— Palauk vaike, aš aiškiai nesuprantu kokią vietą pinigas užima pasaulėje.

— Aš tau tėvai sakiau, kad klausyk aiškiau! tie salos žmonės, kaip pirma sakiau negalėjo permainyti savo produktų be tarpininko, kuris užimtų vietą produkto teip kaip dabar, kad pinigus. Kaip pinigų turi kišeniuje tai bile ką gali nusipirkti, kaid nori, bet jeigu turėtum vienoki ko kį nors produktą, tai jau būtų sunku negalėtum su juom vienų gyventi, o norėdamas apsimainyti, turėtum rasti žmogų, kuris reikalauja tavo produkto. Bet žmogų nevisada gali rasti kuris reikalautu to paties produkto, kurį tu turi. Taigi čia ir reike tarpininko, kuris sutaiso vertę produkto teip kad pardavę eilę drapanų, kurią dirbai dešimti dienų gautum tiek pat vertės tarpininką su kuriuom pirktum toki produkta, kuris tau yra reikalingas.

— Na tai matai vaike, delto reikėjo tokis tarpininkas gauti, kuris būtų vertas produkto, aš nematau kaip kitaip galėtum tarpininką padaryti kuris teip tarnautų kaip kad tarnauja dabar pinigas.

— Tėvai mą rodos kad tie žmonės būtų sumanę budavoti ką nors vsuomeniškai teip kaip jie budavojo tiltą tada jie būtų padarę naudingą daigtą ir už tą darbą jie būtų gavę popieras ženklinančias pinigą teip, kaip jie ir pirma gavo.

— Aš vaike nesuprantu.

— Tėvai, tau gali būti aišku, jog darymas auksinių pinigų, yra labai sunkus, nes auksas nelengvai prisieina gauti o vertes jisai jokios neturi. Pirma nekaip žmonės jį nutarė vartoti į pinigą tai jisai gulėjo upės dugnė ir niekas jo nevartojo. Jeigu žmones būtų nutarę budavoti bent koki gerą daigtą ir už tą darbą būtų žmonėm duoti pinigai kaipo dienos darbas, tai matytum kokių gražių daigtų būtų pribudavotą pasaulėje ir kas tik norėtų pinigų turėti kožnas eitų budavoti dirbtį naudingus darbus o ne lietų dormai prakaita rinkdami geltonas smiltis po upių dugną ir giliuose urvose kalnų.

— Vaike, kam mum rūpintis kaip tie žmonės pasidarė sau pinigus, kad męs daritume, tai padaritume geriau.

— Tėvai, tų žmonių padarymas pinigų pradžioje prasiplatino į pasaulę teip, kad dabar visur vartojamas tas nenaudingas pinigas. Žmones deda sava galvas sakydami kad auksas yra vienas iš geriausių daigtų, o kaip įsiziūri į jo istoriją tai jisai labai menkos vertės metalas. Delto jisai brangus, kad žmones yra nutarę iš jo pinigus daryti. Kitą kartą tėvai pasikalbėsim kaip tie žmonės nugyveno su pinigu.

Korespondencijos.

Worcester, Mass.

Šalin veidmaniai.

Rašo laisvę Mylįs.

Jau buvo rašyta, kad Alivų Kliubas susitvėręs iš merginų surinko apie dvidešimts dolierių per baliaus parengimą ir dar apie šešis šeip surinko ir tie pinigai dabar nuėjo kaip matyti į jų šilkinius kišenius. Ant pirmos dienos Rugp. vėla rengemas balius, vel tokių jaunų ištautėjusiu kurie savę vadina „Douma Association", nors tai yra tiktai darbininkai, bet jie nepriguli prie darbininkiško susirišimo ir renkant aukas jie niekada nepaaukauja ne cento. Taigi matomai, kad nuo šito baliaus pinigai vel ne nueis į rankas už laisvę kovojančių, bet kitur kur? Pamatysime! Jeigu kas nori sau padaryti balių, tai gali vartoti kitokius vardus nekaip del labo tautos. Veidmainiavimas labai kenke visuomeniškiem darbam. Jeigu nuo minėto baliaus pinigai nueis į rankas ištvirkusiu spartelių tada jau apsižiurėsime, kad farizėjai mųs neapgautų daugiau.

Pirma pažinkie paskui mylėkie.

Rašo Diemėdis.

Yra šalis vietomis apsiausta neperemamais Kimzdrynais-pelkėmis, bet vietomis yra ir labai gražios eikštės su pavėsiais nuo žaliojančių medžių. Nuo anksto iki vėlam vakarui galima ćia girdėti daineles visokių gyvunėlių, iš ryto čiulba linksmiai pauksčiai, o į vakarą pradėda švilpinti raistų gyvūnai. Kaip kada įsigilini į visą parėdimą to gyvenimo tai jautiesi kaipo sapne; išbėga iš atminties visi pasaulės vargai ir dvasia ima skraidyti aukščiau visų gamtos grožybių. Ah kaip miela gyventi! Tečiaus tarpe džiaugsmo kartais randasi ir ašaros, ir širdies suspaudimas kuris vel prilenke žmogų prie žemes. „Vieną iš daug atsitikimų aš tau mielas drauge papasakosiu." Teip kalbėjo pečelinda lakštingalai. Yra kampelis nuo čionnai netoli ir tę yra visokių paukštelių ir jie gieda visokiais balsais kartais linksmi ir malonųs, kartais-gi liudni ir širdį verenti balsai. Tarpe tų visų paukščių viena baltsparnėlė daugiause liudėjo. Kaip-tik užstojo šiltas gražus vasaros laikas, kaip žaluminai kaip kokiu divonu apdengė žaliai žemę ir šę tę pasirodė kvietkeliai linksmųs neapsakytai nes tai pirmas prabudimas visų augalėlių po sunkiam žiemos miegui.

Baltsparnėlė ir dabar nusidavė nejaučianti tos visos linksmybes, jį nedainavo su kitom; ji rodos nemate nieko kas gražu ir malonu visos tos dainos paukštelių ir grožumas kvietkelių rodos spaudė jos širdį, ji tik matė pasityčio jimą ir savę išjuokimą visose tose dainelėse.

Visas tas liudnumas tos mųs baltsparnėlės slepėsi čia, mielas mano drauge! Kartą šita baltsparnėlė pati linksmino kitus, ji nesuprato kas yra liudnumas ji nuo ryto iki vakarui čiulbėjo ir linksmino visą aplinkę.

Bet kartą aplankė jos numilėtą vietą piktasis vanagas. Vanagas buvo piktos pažiuros ir to nerokojant, kad jisai yra visų paukščių biauriauses ir visų neapkenčiamas: snapas jo buvo nepaprastai sulenktas, akys papelėjusios ir visas jo sudėjimas gana biauriai išrodė.

Baltsparnėlė pamačius tokį nelemtą svečią pertraukė linksmai giedojusi ir ketino jau apleisti savo numilėtą kampėlį kur teip ramiai ir ilgai skambėjo jos dainelės nuo kurių visas sutverimas teip buvo linksmas ir ramus. Bet vanagas, kuris nuo pat atėjimo ant šios pasaulės yra papratęs džiaugtis iš paskutinių valandų silpnesnių paukštelių ir čią tą pati sumanė. Su pasididžiavimu jisai pradėjo balsparnėliai kalbėti; Palaukie! nera kur tau skristi, nes visa tavo laimie ir gyvenimas yra mano galybėje. Kaip tik pavasario grožybės pradėjo atsidaryti, nuo anksto iki velam aš klausiau tavo dainų kurių gražumas ir širdį verentįs jausmas sumaišė mano protą. Tu gal gerai suprasi kad aš būdamas jusų visų viešpačiu ir valdytojum atėjau čionai išreikšti mano jausmus. Kad tu toks silpnas sutvėsimas sumaišiai mą galvą; delto atėjau tau išreikšti padorystę iki tavo mirties. Prisiekiu prie viską, kas yra doro pasaulėje kad tu silpnas sutverimas niekad nežinosi kas tai yra vargai po mano globa ir tą patvirtinu pakol kraujas plastės tavo gyslose. Kaip jau žinai kad aš ėsu viešpats šalies o nuo šios dien tavo tarnu, draugu, viskuom kuom tik tu panorėsi. Ne valandos ilgiau negaliu be tavę būti, tavo malonus balsas pereina visus giesmininkus šios šalies. jeigu nematyti tavę tai vis tiek kaip nematyti saulės mano gyvenime. Nusto ti mą prigulinčio narsumo: nustoti gerėjimosi kurį suteike mą padangės, kada galingi sparnai nešioja manę po ora ir kada plaukioju erdmėse. Kad nematyt tavę tai kaip netekt galybes viespačio.

Baltsparnėlė girdėdama tokią išpažinti, išpažintį visų neapkenčiamo vanago ji sau dumojo: „Tas galingas paukštis yra neapkenčiamas tik iš pavidėjimo, na o aš busiu jo pone, jo draugė ir daugiau neturėsiu savo gyvenime tų skausmų; kuriuos mą darė galingesni skriausdami manę visokiais būdais. Pilna ji buvo džiaugsmo ir pasididžiavimo.

Vanagas kad neuždegti jausmų baltsparnėlės jog jisai drasko mažuosius paukštelius pradėjo jai kalbėti, kad tie užsipelnė ant tokios bausmės. O, kad jisai ėsas valdonas ir teisdarys visų, tai pagal jo sąžinę tas viskas gerai yra atliekama.

Baltsparnėlė tvirtai patikėjo kalba vanago ir iš aukšto žemyn pradėjo žiurėti į savo senus draugus su akymis viešpačio, širdis jos užšalo ir jau daugiau nejaute jokio pasigalėjimo. Kada vanagas pleše mažus paukštelius, kurių kraujas taškėjo visur baltsparnėlė ramiai žiurėjo ant to visko kraujas jai buvo paprastu.

Jos mylimas viešpats žino ką daro draskydamas mažuosius paukštelius. Teip myslino sau baltsparnėlė.

Laikas bėgo kaip vanduo vanagas vis draskė silpnuosius, baltsparnėlė dikžįavosi nematydama rubežių savo galybės ir laimes.

Begant diena po dienai visko buvo perpilnai, stokavo tiktai šeimynos. Baltsparnėlė sumanė suvyti lizdą, kame augys savo vaikučius ir jais džiaugsis.

Vanagas tą išgirdęs pasipurtė, akįs jo pradėjo žaibus mėtyti, snapas dar labiau sukumpo ir tarė baltsparnėliai: kur tik aš nuskrendu mą visur lizdai yra padaryti, o tu, iš niniekšų gentkartės netinki mą, nes jau ir lygintis su manimi išdrysai. Aš tau ir teip nemirtimą garbę daviau, kad daleidau tau šale manę būti. nors tu įžeidiai mano didybę bet aš tau kaipo kvailiai atleidžiu, eik sau kur akys nešа!

Baltsparnėlė išgirdus tuos žodžius suprato ko ji sulaukė ir koke buvo to vanago meilė. Iš jos akelių pradėjo riedėti griaudžios ašasos ir skrido, skrido, bet kur? Ji skrido, kad tik čia daugiau nebūti. Nebuvo kam nusiskųsti nes visi peikę ir gėdino ją už pasielgimą nekentė. Delto tai Baltsaarnėlė liudėjo. O jųs brangios lietuvaitės, ar ilgai dar jųs busite apgaudinėjamos per savus ir svetimus Don žnan'us, kurie persistatydami savę geriausiais draugais atnėša jumi tiktai apjuokas, liudėjimus ir ašaras.—

Laiškas iš Lietuvos

RAŠO F. S.

Mielas drauge Petrai:—

Valanda laiko jau prabėgo, kaip pasidalinau su jumis žinutėms; nebesulaukdamas nuo jūsų atsakymo pasirįžau vėl parašyti keteta žodžių apie mūsų gyvenimą Lietuvoje. Esame sveiki ir darbuojamės kiek įmanydami, nes dabar yra sunkųs vasaros darbai. Šįmet pas mus vasara nuo pat pradžios buvo šilta ir lietaus palijo vis į laką; javai ir žolė pievose gana gražiai uždėrėjo ir ūkės šįmet gražiau išrodo, negu kitais metais; rugių prisikrovė pilnus kluonas tik nežinia koks bus brandingumas, nes daug ant lauko buvo nugulusių, tai, žinoma, tų ir varpos menkiau subrendėjusė.

Jau nusipjovėm miežius ir avižas ir imamės prie pūdymo, bet daugumas dar ir javų neuusivalė, ypač tų, kuriem trūksta darbininkiškų rankų, nes darbai šįmet teip susispietė, kad nežinia buvo ir už ko pirma griebtis. Ačiu geram orui, ūkininkai šįmet linksmesni.

Darbininkas laike darbymetės buvo gana brangus; per šienpjūtę samdininkui ukinikai mokėjo po 50 kapeikų už dieną, o per rugpjūtę po 75 kapeikas.

Gyvuliai išrodo labai gražiai, nes ėsant pilnai geros žolės gerai atsiganė.

Mes gi dabar po Rosijos valdžia gyvendami leidžiame nepaprastą laiką: šium tarpu turime dvi valdžias — valdžią žmonių ir senają valdžią biurokratų. Senos valdžios žmonės nenori klausyti; antri metai kaip jau nemokame valdžiai mokesčių, netaisome kelių ir nepildom kitokių jos paliepimų.

Dvarponiai įbauginti visur savo darbininkam pakėlė algas net ir tenais, kur straikų visai nebuvo. Siūlo teipgi sodiečiam pirkt nuo jų žemes ant labai gerų išlygų. (pirkimas žemės nevaržomas, kaip kad pirma būdavo).

Sušaukus Dūmą visi mislino, kad gyvenimas virs į gerają pusę, bet Dūmą išvaikė kė 8 dieną Liepos. Dūmai veikiant Peterburgo, žmonės labai akyvai skaitė laikraščius, tėmydami ką jie pasakoja. Dabar paleidus Dūmos atstovus, žmonės daugelyje vietų pradėjo nerymauti; karūmėnė teipgi daugelyj vietų pakėlė maištus. Tikrai nežinome ko sulauksime, bet kalbama, jog visuotnos straikos ketina būti neužilgio, o valdžios bernus vėl pradeda imti iš visų pusių ir varo šalin kol neiškariaus lygių tiesų balsavime. Rosijos žmones dabar politikoje teip išsilavino, kad net ir tie, kurie pirma nemokėjo suprasti, kas tai yra Rosijos valdžia, dabar jau žino, kas tai yra biurokratai ir kas tai darbininkai, ir valdžios pasielgimai.

Aiču jumis už prisųstus numerius „Keleivio;" apturėjau penkis numerius.

KELEIVIS.

Norwoodas, Norwoodas!
Tai gražus miestelis,
Čia gyven Žemaičiai
Ir neviens dzukelis. —
Kad į tę nukelavau
Per Labor Day,,
Ką tę atradau —
Klausykit gerai.
Francūzai, Vokiečiai,
Ir kitokios tautos,
Šventė Labor Day
Kad jausmus atjautos
Skriaudų darbininko
Svietui parodyti,
Ir turčio skriaudiko
Maldoms nėprašyti,
Kad liautųsi skriaudęs,
Tą, kurs jį maitina,
Ir liautųsi spaudęs
Prakaitą kruviną,
Tečiaus reikalauti
Savųjų tiesų,
Ir narsiai karaiuti
Prieš sauvalę priešų;
Neduot kapitolam
Ant mūs viešpatauti,
Ir kad jau teronam
Gana mums vergauti,
Tik reikia vienybės,
Kad stoti į kovą
Del mielos liuosybės,
Už būvio gervoę.
Tiktai nemokėjo
Švęst mūsų dzūkelai;
Užtat jie turėjo
Alučio ik' valei!
Iš vakaro bertainių
Raugo prisirito,
Anksti dar be kelnių
Bačkutes apspito;
Kad galvos putojo
Ir akys pabalo,
Kaip jaučiai raumojo,
Net pakol ant galo
Ant Dean gatvės
Vyrai ir bobos
Nepradėj karės
Ir kudlašyt kuodus.
Biauru tai buvo žiūreti
Į tokią parodą visiem,
Ir keiksmus girdėti
Ypač bobelių, blaiviem.
Iš tarpo kitų viena
Pusnuogė, apsikudlojus
Tarytum ragana sena,
Basa ir apsiputojus
Baisiausias orgijas išdarė
Užmušimu gręsino,
Rėkė keikė, plūdo, barė,
Ką darė, gal pati nežino.
Oi teta teta!!
Kur kurpes padėjai?—
Matyt, kad tu proto,
Niekad netnrėjai,
Nes to nematai
Tu sena pelėda,
Kaip mūsų tautai
Darai didžią gėdą.
O jųs mieli broliai,
Nuo Vilniaus dzūkeliai,
Ar dar gi ik' šioliai,
Tamsųs kaip negeliai
Kad su bobomis
Ant gatvių kariauti
Negėda yr' jumis
Ir kaip žverim bliauti?
Ar tai nėr sarmatos
Kaip svetimtaučiai
Nuo juokų net kratos
Iš mūsų kaip šaučiai.
Niekina mūs tautą,
Visaip mus vadina,
Bjauriausiais žodžiais
Jie mumis vaišina.
Kentėmė ik'šioliai
Gėdos iki valei,
O vis per jus broliai
Mūs mieli dzūkeliai.
Bet laikas ir jumi
Jau akis pratrinti
Reik tapti žmogumi
Ir save pažinti;
Matyti kaip svietas
Pasaulėj gyvena,
Kaip jus vargas kietas
Net ir čia kutena,
Suprast kas tam kaltas
Ar tik negirtybė?
Paprotis nelemtas
Jūs locna tamsybė;
Vilniuje jau šviečia
Auksinė aušrelė
Ir darban kviečia
Ir tave Dzūkeli! —

Ir Vėl!

Nauji triumpgai, nauji pergaiėjimai ligų; kurias niekas negalėjo, Dr Collins Medical Institutas išgydo.

Skaitykite Dr. Collins MedicalsInstituto naują apgarsinimą kitoj vietoj ir padėkavones, – tai aiškiai matyti, kad nė joks kits daktaras, nė Institutas Amerikoje tiek daug ir tokių padėkavonių negauna ir negali parodyt nuo išgydytų, kaip šis Medikališkas Institutas.

PAJIESZKOJIMAI

Pajieškau savo brolio Klemenso Mosteikos paeina iš Kauno Redybos Vilkmerges pavieto Vižonių valsčiaus Gaspariškių kaimo. Prašau kas apie ji žino arba jis pats atsišaukti ant šio adreso:

Mr.Dominikas Mosteikis
152 Wells str
Scranton, Pa,.

—:o:—

Pajieškau gero kraučiaus makančio kostmerską darbą, ypač prie kelinių siuvimo. Atsišaukt teiksis ant adreso;

Anthony Jessmont
171 North Main Str.
Pittston, Pa.

—:o:—

Pajieškau gero darbininko į Grocer-štotį, ar bučernę. Turi suprasti angliską kalbą.

Teiksis atsišaut ant adreso:
J. Sobolevsky
New Market,
118 Gorham Str.
Lowell, Mas.

—:o:—

Pajieškau Juozapo Terlecko Kauno Redybos Raseinų pavieto Kražių parapijos Pabudkalnio kaimo. Pirma gyveno Baltimore, Md. Jis pats ar kas kitas teiksites pranešti ant sekančio antrašo:

St. Marciunas.
Natonal Hotel
E. St. Louis, Ill.

Juokai.

Delko pačiojasi

— Delko tu Mikai pačiuojiesi?

— Delto, kad padaryt labdarystę.

— Kam ir kokią labdarystę per tai gali padaryti?

— Tau drauge, išgelbėdamas tave nuo apsipačiavimo.

Rosijos kalejime

— O brolyti ar girdi gaidas Marsilietės? Oh, kad iš to kalejimo išsiveržt ir su minia susijungt, o kaip smagu smagu man būtų pragysti.

— E, kas tau! čia smagiau ir drąsiau gali dainuot, nes nereikia čia mum bijot kazokiškų, kulkų, ir nieks čia neišgirs:

Huliganas ir ponas.

Huliganas. –Ką ponas jautei kaip išgirdai pirmu kartu giedant Marseleis?

Ponas. – Aš jaučiau didelį neižėjimą ant kupros.

—:o:—

Arpaduotum.

— Ar tamsta paduotum ranką buvusiam Rosijos sandarbinnkui?

— O ar jie turi rankas?

— Žinoma, kad turi.

— O aš mislinau, kad jie su keturiom kojom.

—:o:—

— Kodel tu vis kalbi mą tą pati?

— Na kad užmirštu, kad aš jumi apie tai kalbėjau.

protis nelemtas
locna tamsybė;
e jau šviečia
ašrelė
n kviečia
Dzūkeli! —

Ir Vėl!

triumpgai. nauji
imai ligų; kurias nie-
lėjo, Dr Collins Me-
tituto naują apgar-
itoj vietoj ir padėka-
tai aiškiai matyti,
oks kits daktaras, nė
s Amerikoje tiek
tokių padėkavonių
ir negali parodyt
lytų, k: ip šis Medi-
Institutas.

SZKOJIMAI

au savo brolio Kle-
osteikos paeina iš
edybos Vilkmerges
Vižonių valsčiaus
ių kaimo. Prašau
i žino arba jis pats
ant šio adreso:
ominikas Mosteikis
2 Wells str
Scranton, Pa,.
—:o:—
u gero kraučiaus
kostmerską darbą,
kelinių siuvimo.
teiksis ant adreso;
ny Jessmont
Main Str.
Pittston, Pa.
—:o:—
1 gero darbininko
tį, ar bučernę. Tu-
angliškų kalbą.
tsišaut ant adreso:
bolevsky
New Market,
Str.
Lowell, Mas.
—:o:—

Juozapo Terlec-
Redybos Raseinų
žių parapijos Pa-
aimo. Pirma gy-
ore, Md. Jis pats
teiksites praneš-
čio antraše:
Marciunas.
itonal Hotel
St. Louis, Ill.

iokai.

pačiojasi
u Mikai pačiuo-

ad padaryt lab-

kokią labdarys-
padaryti?
uge, išgelbėda-
apsipačiavimo.
kalejime
i ar girdi gai-
? Oh, kad iš to
ržt ir su minia
ip smagu sma-
pragysti.
u! čia smagiau
dainuot, nes
m bijot kazo-
r nieks čia ne-

ir ponas.
Ką ponas jau-
i pirmu kartu
leis?
jaučiau dide-
kupros.
—
otum.
a paduotum
Rosijos san-

ri rankas?
ad turi.
nau, kad jie
om.
—
is kalbi mą

mirštu, kad
kalbėjau.

KAIP MES KOVOJOM UZ DUONA RYCOJ.

—o—

(Tąsa).

Krickis iš tos progos pasinaudojo ir daugeli senelių nuo darbo visai prašalino. Kad Krickis yra tikras avingalvis, tai galima matyti iš jo darbų 1904 metuose. Kaip kare su japonais pakilo jisai mėgino įvesti į visus fabrikus, kad darbininkai kožną sanvaitę nutrauktų nuo savo algos nekurios nuošimčius o duotų ant karės vedimo. Tam mieriu jisai partraukė į savo fabrikę popą. kunigą ir protesonų ministerį, kurie pradėjo kalbėti ir poteriauti, kalbino žmones. kad ant karės pašvęsti savo kapeikas, bet nieko čionai nepeše vardan Dievo. Popo uažai kas klause. Gesiause klausė katalikų kunigo, mat katalikai lengviause vedami. Bet kaip protestonų ministeri pradėjo kalbėti latviškai tai žmonės eme juoktis židinti ir sumaišę vis ką. Kaip čia jiem nepasisekė tada nemegino ne vienam fabrike. Krickis mislyno gauti nuo caro kryžių užtai bet jo darbas nors iš gero šono, tai yra nuo tikėjimo griebėsi vistiek nieko negavo. darbininkai sugrįžę prie darbo apskundė darbdavius už uždarimą fabriko, mat keliem sustraikavus, Krickis uždarė visą dirbtuvę Darbininkai pamokinti advokutų apskundė dirbtuvės savininkus o teisdarys nusprendė, kad dirbtuvė užmokėtų darbininkam 75 tukstančius rbl. Reikia dar paminėti, jog sunku būvo gauti teisdarį kuris apsijimtų tą tiesą spręsti bet galiutinai vienas radosi ir teisingai teip nusprendė.

Straikas dar tęsėsi nekuriuose fabrikuose, bet kur kas buvo lengviau tiem kurie straikavo, nes dirbanti darbininkai galėjo juos pašelpti ir suraminti, kad toliau laikytusi drūčiai, pakol neiškovos sau reikalingų pagerinimų. Neužilgio darbdaviai pamate, vienybės tvirtybę ir pradėjo taikįtis su darbininkais. Darbininkai pasekmingai iškovojo daugeli pagerinimų, ypatingai nusikratę biaurę slogą meistrų, kurie pirma ėmė pinigus ir visokias dovanas už darbus, dabar neturėjo tos progos, darbininkai juos pažemino, niekas nedavė daugiau jokių kyšių, darbas geras ir blogas tapo lygiai padalintas, teip kad kožnas darbininkas būtų užganedintas. Darbininkai pirmiau buvo laikomi už niekšus, jie galėjo savę apginti tik su ašarom jeigu meistro širdis ašaras atjaute, bet jeigu ne, tai viskas vargšo darbininko buvo paniekinta visi jo dusavimai ir jausmai. Dabar po straikų virto nauja gadynė, darbdaviai pamate, kad darbininkai laikosi vienybės ir visi iš vieno kovodami gali apginti savę Niekas meistram neliko daryti, tik nusižeminti prieš darbininkus ir daryti teisingai, nes kitaip galėje ir mirti sau atrasti. Darbiuinkai pamatę, kad vienybėje ir kovoje už buvį daugiau trumpam laikė iškovojo tiek sau pageriuimų, jog maldaudami ir prašydami to nebūtų galėją padaryti niekada, delto ir ant toliau kožnas organizuotas darbininkas ketino laikytis drūčiai prie kovos o ne prie maldos, kad iškovoti sau geresnį kasnį duonos. Kad suprastų skaitytojas kaip dabar linksmai jautėsi darbininkai nusikratę tą biaurų papratimą meistrų engti vargšus. Jie teip mokėjo kožną darbininką prižiurėti pagal jo duosnumą, jog rodėsi, kad jie nieko kito neturėjo veikti tik skirstyti darbininkus, duodančius jiem kyšius i tuos kurie nedavė. Kyšiai nevisada buvo paimti per pačius meistrus, bet paimdavo juos meistrų pačios arba šeip numilėtinės, taigi laime tiem buvo. kurie davė kyšį meistro pačiai ir priminė savo vyro pravardę raštu, jaigu ne tai toke pone greitai pamiršdavo ir savo vyrui-meistrui nepasakydavo ir teip duotas kyšius nekartą buvo kaip į balą inmestas. Vargšai darbininkai nekartą nevalgę turėjo atiduoti paskutinį savo maistą tiem pinigiškos gadynės dievaičiam. kad tik būtų atmintas, kad tik gautų progą uždirbtį kelis skatikus daugiau, kuriuos visada tiktai paimdami pasidžiaugė o veliau sukyšo užgal tiem ponam į nasrus. Nuo šitų straikų darbininkai jautėsi su nuimtais dideliais jungais nuo jų sprando netiek jie linksminosi iš tų procentų, kurios jiem pakėlė, kiek buvo linksmi nusikratę tą biaurę slogą meistrų, kurie teip begėdiškai kankyno darbininkus per ilgus laikus. Po straikų netik kad darbininkam prastiem buvo sulyginta ir pakelta mokestis, bet ir amatninkai gavo savo mokestį sulyginti ir žinojo, kad meistrai nekenks jų liuosuose pasikalbėjimose ir organizavime darbininkų kaip kad pirma persekiojo juos ant kožno žingsnio.

Tvyrtybę dabar męs turėjome ir žinojome kad greitai jos negalės sulaužyti darbdaviai su meistrais, negalės išmesti darbininkų iš dirbtuvių, kad tik jie panorės, nes męs ketinome tą viską patįs prižiurėti Užtarti kožną, kuris būtų nuskriaustas ir patįs ketinome nubausti kožną, kuris peržengtų tiesas dirbtuvės kaipo darbininkas. Linksmi ištiesų męs buvome ir joki atsitikymai praleisti nekilnojo musų krutinių sunkiais dusavimais, nes jautėmės padarę didėli žingsni pirmyn. Darbininkai iš savo šono išrinkom penkis vyrus į komisiją, kuri turųjo prižiūrėti tvarką. Dabar aš pasakoju apie musų fabriką. kuriame aš dirbau, bet kas buvo musų fabrike tas buvo ir kituose. Minėtas komitetas turėjo už mierį prižiurėti, kad darbininkai dirbtų teisingai, kožnas savo dirbamas valandas, būdamas visada prie savo varstoto. Kad nesivalkiotų pakampėmis laikė darbo ir kad nepariškadytų kitiem dirbantiem su savo kalba; kad nesitrauktų nuo savo darbo nesiklausę meistro; kožnas turi apsieiti viežlybai ir gražiai su savo meistrais. Meistrai teipgi turi apsieiti su darbininkais viežlybai ir gražiai, jeigu neišpildys kuris to prisakymo tampa nubaustu. Už nepaveizdingą žodžiais susibarimą tapo nutartą bausmė pagal nutarimą komiteto, bet už girtybę tapo paskirtą bausmė meistram penki rubliai pirmu kartu, o darbininkam du rubliai; antru kartu meistrui 10 rublių o darbininkpm 3 rubliai. Kad bausmes tais priversti mokėti visi nutarė, kad nemokanti bausmės visai nus darbo prašalinti ir visur ji persekioti, ant gatvės sutikus kitiem parodyti, kad jis yra darbininkiškos klesos žemintojas ir nevertas jokio darbinikų užtarimų; praneštas jo vardas į kitus fabrikus sutiks su tom pačiom sanlygom. Jisai gali pataisyti savo stovį tik bausmę užsimokėdamas ir prižadėdamas, kad ant toliau savo piktų darbų nedasileis.

Toke bausmė tai gerian kaip išpažintis, nes žmogus turi susivaldyti. Jegu kuris nesusivaldo tai ir neranda gyvenimo tarpe žmonių, ir nevertas rasti.

Pinigus paimtus už bausmes, nutarta ant knygyno atiduoti; išrinkta komisija turi prižiurėti, kad pinigai už bausmės butų surinkti ir knygos perkamos ir ant susirinkimų viskas žmonėm praneštą. Su tuom pasielgimu darbininkai pasirodė progresiviškai ir ne vienpusiškai, neužtarė blogų darbų iš savųjų tarpo ir reikalauja, kad darbdaviai lygiai būtų teisingi, kaip ir darbininkai, vieni kitų neskriaustų ir teip toliau. Tą pasilgimą gyrė visi prakilnesni žmonės.

Komitetai tapo išrinkti: Vidurinis, kuris rupinosi su prižiurėjimu visos dirbtuvės begimą reikalų ir komitetai kožnam dirbtuvės departamentė, kad darbininkų pasielgimai bątų prižiurėti atsakančiai. Komitetai dirbtuvės departamentuose bu. vo lygiai po pinigiška ir morališka bausme, kaip ir tie, kurie visos dirbtuvės reikalus prižiurejo. Viskas teip buvo sutaisyta, kad vieni kitus prižiurėtų ir jokiu būdu negalėtų uždengti kaltybę ne tikro savo brolio.

Susirinkimus dareme dirbtuvėje kartą ant sanvaitės, o kartais sykį į dvi sanvaites. Kamitėtas pirmiausė nutaria, kad reikia šaukti susirinkimą, tada duoda žinę į visus departamentinius komitetus, kad apsakytų laiką darbininkam kada bus susirinkimas. Teipgi prieš susirinkymą pasiunčiam du arba tris vyrus, kad nueitų prie direktoriaus pranešti jam, kad darbininkai laikys susirinkimą paskirtam laike. Direktorius klause:

— ,,O ką jųs kalbėsite ant to susirinkimo?''

Męs atsakydovom:

— Męs turim pasikalbėt ir išrasti teisybę tarpę darbininkų i meistrų, nekurie meistrai nusiskundžia, kad darbininkai jų neklauso ir t.t.

Tas direktoriam labai patiko jisai pagirdavo tą jog patįs darbininkai ieško progos nubausti neklausančius meistrų darbininkus ir abelnai visa dirbtuvės tvarka jisai pritardavo. sakydamas:

— ,,Tik jųs neusijimkite kalbom politikos jog tas jum nereikalinga visai.

Tada męs jam atsakydavom:

— Męs apie politiką nieko nesuprantam kas tai yra, delto męs su ja visai neužšijimame.

Tas labai patikdavo direktoriui, jisai gardžiai nusijuokęs sakydavo:

— Aš žinau jog jųs nieko neišmanote apie politiką.

Delegatai apleisdavo kancelerija su pritarimu laikyti susirinkimų, ir juokdavosi iš direktoriaus kreivo manymo apie darbininkų susirinkimus.

Teip vakaru [illegible] prisako sargui. ka pereitų per visas dirbtuves [illegible] ir apsakytų, jog vakare bus susirinkimas [illegible] is reprezentas, sargas visiem pasakydavo [illegible] vienas [illegible] pasakyti, jog jisai nežinojo ir teisingai susirinkimas tas vakaro surengtas. Po darbo valandos jisai apsipraustęs renka į vieną didelį ruimą ir vienas iš komitėto [illegible] augščiau pradėda sakyti, kad nekurie meistrai pasakė jog randasi nepaklusnųs darbininkai, delto mitingas užsauktas, kad reikalą perkratinėti ir atrasti kaip [illegible]. Po tam apreiškimui mierio liepe išsirinkti komitėta vedimui susirinkimo ir teip prasidėda perkratinejimas visų reikalų. Kožno departamento dirbtuvės komitėtas išduoda raportą, kaip viskas einasi jų darbavietėje ir teip nusprendimai buvo daromi kaip kokios priežastis pasirodo; meistrai būna šaukti vienas po kitam, kad pasakytų kurie darbininkai juos įžeide arba kokia periškada darė. jų darbuose. Apkaltinti darbininkai teipgi buvo šaukemi po vieną del išsiteisiuim. Ir visi nusprendė mažesnei arba didesnes bausmes prasikaltususiem su pakelimu rankų. Toks teismas buvo labai tinka ir nubaustasis neturėjo ant ko pykti, nes visa mine balsavo po teisybiai. Tas Darbas mumi iš pradžių ėjo labai nesparčiai, bet veliau įpratome ir greitai apsidirbome. Darbininkai, kurie pirma gyveno bė jokios tvakros niek neklausė gadino viską savo pasielgimais dabar pamatė, kad nėra kaip ištrūkti iš rankų visų darbininkų niekur negali paslepti savo darbų ir teip nori nenori turi savo pasielgimus pataisiti ir vesti dora teisinga ir gera gyvvenimą.

Mieris musų susirinkimų buva po vardu tik sutvarkimo, svarbiauses musų pasikalbėjimas buvo kaip galim nusikratyti teronišką caro jungą, bet grynai tik apie politiką kalbant sunku išsikavoti nuo šnipų, delto suririnkimai buvo nekaltai užvesti galutinai pabaigti naudingai. Nubaigę greitai dirdtuvės tvarkos reikalus griebėmės greitai nuveikti svarbesnius pasikalbėjimus lypstinčius ekonomija ir politiką.

Šnipai šiuom tarpu visokiu būdų tapo siunčiami į dirbtuvės, jie ateidavo ir gavę darbą kaipo darbininkai dirba ir daboje visokius reikalus ir išsitarimus. Valdžia jiem davė po tris rublius už kožną išdavimą prasikaltelio. Gorodoviejie gaudavo net po 25 rublius už tikrą agitatorių.

Iš to jie pradėjo ir bizni varyti, nekartą sugavę nekaltą žmogelį prikimšo kišenių su atsišaukimais nuvesdavo į policiją o policmeisteris turėjo užmokėti paskirtą mokesti. Patėkęs nekaltas žmogus į policijos nagus arba nupirktas už 25 rublius nukenčia baisiai daug nagaikų, sėdi ilgai turme ir dar lieka išgrųstas į tolimą siberija. Tokios metodos caras griebėsi išnaikinti laisvęs spindulius bet negali sunaikinti tik žarsto ir labiau platina.

(Toliaus bus.)

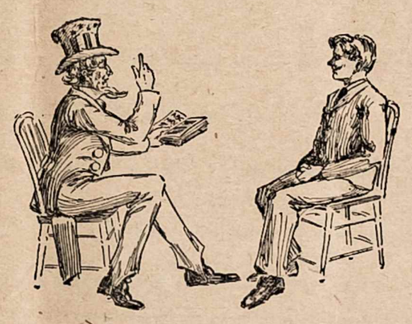

Dede Siamas mokina lietuvi Angliszkos kalbos.

Angliškai	Ištark	Reiškia
Brine, tine	brain, tain	surimas, virbalas
shone, crone	šoon, kroon	blizgėjo, sutrapėjas
drone, prone	droon, proon	tranas, sukumpęs
stone, prune	stoon, prūn	akmuo, slyva
drupe, scrape	drūp, skreip	vaisiai gramdyt
drape, shape	dreip, šeip	apvedžionės, sudėjimas
crape, grape	kreip, greip	vainikas, vinuoges
snipe, gripe	snaip, grip	ilgasnapis, nustvert
stripe, tripe	straip, traip	juosta, pilvo-sienos
scope, trope	skoop, troop	erdmė, apsisukt
snore, slate	snoor, sleit	per nosį pust, toblič
state. grate	steit, greit	redyba padielkai
grave, brave	greiv, breiv	kapas, narsus
crave, shave	kreiv, šeiv	dejuoti, skusti
slave, plate	sleiv, pleit	vergas, torielka.

Forks have two, three, or four tines.
Šakes turi du tris, arba keturius virbalus.
We keep salt meat in brine.
Męs laikom sudytą mesą surime.
Grapes grow on vines, in clusters.
Vinuoges auga ant vietų pundeliuose.
Smoke goes trough the pipe of a stove.
Dūmai ėina per triubą pečiaus.
The boy loves ripe grapes.
Vaikas myli sunokuses vinuoges.
Nutwood and coal will a warm fire.
Riešutinis mėdis ir angliai padaro karštą ugni.
Shat the gate and keep the hogs out of the yard.
Uždaryk vartus ir neleisk kiaulių į kiemą.
States are stone, and used to cover roofes of houses.
Marmulas yra akmuo ir vartojamas uždengt stogus stubom.

TIK PER 30 DIENŲ!

Gyvenimai Visų Šventų, kiekvienos dienos metų, s 6 dalį vienoj knygoje isytos [illegible] itais apdarais kaštuoja $4 75.

Biblija arba Šventas [illegible] tas senojo ir naujo Įstatymo [illegible] puslapių drututuose [illegible] ios skuros apdaruose kaštuoja tik $5.00

3 Pekla, arba Amžinas Pragaras ir giesmės apie baisybes peklos ir apie keturis paskčiausius daigtus drutuose apdaruose, 500 pusl. $1.25

4 Kantičkos apdaryt. 75 ct.

Visos tos knygos $12.00, o jeigu kas ima antsyk visas keturias viršminėtas knygas atiduodu tik už $7.00

Jeigu kas nori pasinaudot iž progos pigaus nupirkimo tų naudingų knygų tegul nesiunčia man pinigų, vien parašo laišką, o aš prisiųsiu knygas per C. O. D ir pinigus galėsit užsimokėt expresui paimant knygas, kurias jei rastumėte netokias, kaip pagarsinta, galit grąžinti.

Adresuok:
K. INTAS
954 33-rd Street,
CHICAGO Ill.

UŽSIRAŠYK
KELEIVI
tik 1.25c. et
ant visu metu.

Suvis Pigu!

Už tuzina popieru gromatu rašymui su daugybe gražiu pavinčevoniu kaip tai ta tevus gimines, draugus, pas pačzia, in merginas, merginam pas jaunikaičius ir t. t. tuzina paduodam už 25 cantus 6 tuzinai už $1.00., be konvertu 100 už $1.00

Mus popieros, per savo gražu darba ir rupestingai surinktas pavinczevones su gražiausiom vokietijoj darytom kvietkom, visur turi iszsidirbe varda kaipo geriausios ir gražiausios. Popieru turim lietuviszkoj, lenkiszkoj ir rusiszkoj kalbose.

Teipgi laikom visokiu knygu, kaip maldaknygiu, teip ir visokiu svietiszku knygu.

Pas mus galite gauti visokiu mašineliu del drukavimo, nuo $1 25c. iki $8.00. Noredami ka nors gauti, adresuokit teip:

A. Zvingilas,
Box 3232, Boston, Mass.

Skaitytojam.

Katrų laikas prenumeratos už laikraštį išsibaigė meldziame atnaujint prenumeratą, nes būsime priversti laikraštį sustabdyt.

LAIVAKORTES!

Tautiečiai norėdami važiuot į Lietuvą arba siųst kam Laivakortę, lai kreipiasi pas mus, mes parduodam Laivakortes ant geriausių, drūčiausių ir greičiausių laivų. Teipgi norinti siųst pinigus arba turinti šeip kokius reikalus, tegul kreipiasi pas mus o mes kiekvienam noriai patarnausim.

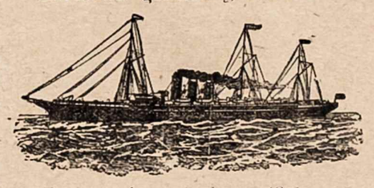

KRAUTUVE

Padidinta ir visados pripildinta visokiom knygom, dvasiškom, svietiškom, juokų ir dainų, teipgi gražiausių ir naujausių popierų gromatom rašyt, altorėlių, abrozėlių, ražančių, škaplierių, pavinčevonių, žodžiu sakant visko, ko tik kas reikalauja.

SPAUSTUVE

Intaisyta pagal naujausią ir geriausią būdą, mašinos elektra varomos; viskas įtaisyta teip, kad kiekvieną drukorišką darbą atlikam greičiau, geriau ir pigiau kaip kitos spaustuvės.

Gyvenanti kituose miestuose gali visokius reikalus atlikt per gromatas, parašydami ko reikalauja, o gaus prekes reilaujamų dalykų.

Norėdami ateit į Redakciją kreipkitės po šiuom numarų;

28 Broadway, South Boston, Mass.

Rašydami gromatas uždėkit tokį adresą:

A. ŽVINGILAS,
P. O. Bo 3232, Boston, Mass.

Gramatika
ANGLIŠKOS KALBOS
Su lištarimu kiekviena angliško žodžio lietuviškai:beast (byst) žveris; eight (ēit) aštuoni; eye [ai] akis ir tt., 174 puslapių, su prisiuntimu $1-25c.

NAUJAS BUDAS IŠSIMOKINIMO
Gražiai lietuviškai rašyti
Be pagelbos mokytojaus, 24 puslapiai, su prisiuntimu 10c.
Pinigus reik siųsti per „Money Orderį" ant šito adriso;
P. MIKOLAINIS
Box 15, Station D., NEW YORK.

Atsimik ir nemirszk!
Jeigu nori gražiai paveikslą nuimti, eik pas atsakantį fotografistą:
CASSILL'O STUDIJA,
376 Broadway,
So. BOSTON, Mass.
Yra tai viena iš geriausių fotografiškų studijų ir seniausia įstaiga So. Bostone.
Jisai daro gražiausius papaveikslus už žemą prekę.
Paveikslai vestuvių, arba kitokių grupų, vaikų ar sęnų būna artistiškai padaryti pas Cassilį. Jo studija įrengta su puikiausais pritaisom, tarpe kurių yra ir Oristo Elektrikine šviesa del ėmimo fotografijų vakarais. Jeigu vakare kas nori fotografuotis turi iš laiko duoti žinią. Rėmų departamentas talpina šimtus yvairių stylių iš kurių galima pasirinkt prau patinkamiausius.
Iš mažų fotogrfijų padaro didelį paveikslą krejon ar alijinį labai gražiai.
Cassills Portrait Studio
376 Broadway,
So. Boston, Mass.

NAUJOS KNYGOS
„Keleivio" Spaudos.
Po Keturesdeszimts Metu Tolstojaus. Gražiausias aprašymas apie jauną vaikiną, kurį vargas privertė užmušti du žmogu, kad gauti turtą dėl gavimo savo mylimos merginos Labai gražus ir pamokinantis skaitymas. Puslapių 122. Kaina..... 25 c.
Raginis ir kitos gražios pasakos. Šioje knygoje talpinasi penkios gražios pasakos: 1) Raginis—kaip jaunas vaikinas apaugo ragu, kariavo su smakais ir ėjo ke lionę į peklą; 2) Jonas su nuszuvininko, kuris pagavo žuvių karalių, nuo kurio įgavo tokią galybę, kad pastojo karaliaus žentu ir dideliu galinčium; 3) Grigas — gudrus vagis ir klastorius, juokinga pasaka; 4) Velnio švogeris labai užimanti pasaka; 5) Justinas žmogžudžių užaugintas. Turi 118 puslapių. Kaina tiktai ..... 25 c
Kaledu giesmes dėl vargamistrų ir teip žmonių; kaina 10 c.
Teisingiausias kabalas — metimas kazyrių ir laimarodis kaina ..... 10 c.
Geriausias Pamokintojas Angliskos Kalbos sutaisytas ant trijų eilių, iš kurios galima greičiausia pramokti kalbėti kasdieninius žodžius. Kaina ..... 35 c.
Pedom Kristaus. Petrovo gražiausias darbininkiškas aprašymas, kaip žmonės gali atsiekti dangišką gyvenimą ant žemės, nusižiūrėdami ant Kristaus gyvenimo ir darbų. Puslapių 176. Kaina..... 35 c.
Davatku Gadzinkos ir šeip linksmos dainos. Rankius linksmiausių ir juokingiausių dainų. Prekė 10c.
Dvi Puikios apysakos: Baus mė Dievo ir Alenutė. Pirmutine aprašo apie vargingą gyvenimą Lietuvoj. Antra — kaip žmogus turi apsisaugot nuo ligų. Kainr ..... 5 c.
Supykusi Ponia — juokinga apysaka iš vasarinio gyvenimo Druskinykuose, prekiuoja tiktai 5 c

Siutai. Siutai.
Broliai Lietuviai! pranešu Jum kad šiomis dienomis partraukiau naujausios mados materiją sampelus kuriu yra suviršu 500 gatunku del siutu, keliniu, over kotu. bruslotu ir t.t. Matarijos yra imtos iš New Yorko ir tekiu čion negalima gaut. Kas pas mane steliuos drapaną, gvarantuoju, kad padarysiū iš geresnės matarijos, geriau ir pigiau kaip kiti kriaučiai. Jeigu kas nenorėtu pas mane duot siut, vien tik pirkt matarijas, gali pas mane ateit ir išsirinkt kokias tik nori. Meldžiu atsilankyt.
A. Nevulis,
68 W. 5-th str., S. Boston, Mass.

TEMYKITE

Lietuviškas Siuvėjas
Nuo jaunų dienų per ilgus metus praktikavęs Europoj ir Amerikoj, pasiuvu drapaną labai pritinkančiai kiekvienam žmogui ir turi geriausias padėkavones už savo gerą darbą. Broliai Lietuviai! atsilankykite, o persitikrįsit. Prekė — nuo $15. augštyn.
VINCAS INTAS
248 W, 4-th str.
So. BOSTON, Mass.

Dr. JOSEPH LEWANDOWKSI
67 Beacon Str. - Boston, Mass.
Kampas Charles gatvės, šale Parko.
Ofiso valandos: 10 — 12 Ryte, 6 — 8 Vakare.
Gyvenamas namas randasi po nr.
1056 Beacon Str.
Telfeonas 21071 Brookline.

Lietuviszkas D-ras M. Ziselman.
7 Parmenter St.
Boston, Mass.

Visokias ligas gydau pasekmingiausiai. Ateikit tiesiok pas mane 1 trepais į viršų tik neikit į aptieką: mano durys baltos arba telefona duok o aš ateslu.
Ofiso valandos
Nuo 9 iki 11 ryte
nuo 1 iki 2 ir 6 iki 8 vakare. Telephone 1907—3 Richmond

LIETUVIU UŽEIGA
— PAS —
CHAPLIKA
Užlaiko puikiausius gėrymus, alus, ėlius visada šviežį, vynai ir visoki likieriai kogeriausi. Gėrymus del veselijų, krikštynų ar šeip balių siunčiam į namus.
117, 119 and 121 A St.,
So. Boston, Mass.

KLAUSYKIT E VYRAI!
Kaip į Worcester atkeliausit
Geriausią rodą visi gausit,
Šnapso alaus išsigersit
Ir cigarų turkiškų parukysit
Pas
Vaskeleviczіu ir Abraczinsaka
124 Millburry str.,
Worcester, Mass.

Puikiausias Lietuviškai
SALIUNAS
kartą pas mus atsilankys,
To niekad nesigraudys;
Alus, vynai mus gardžiausi,
Cigarai iš Turkijos, geriausi.
Lazauckas, Judeika ir Co.
304 Broadway ir 259 D. St.,
South Boston, Mass

"Keleivio" agentai.

J. Petrikis, 1514 Rossary str.	Scranton Pa
J. Ignotas, 13 Diamond Sq.	S. S. Pittsburg, Pa.
A. J. Kazlauckas, Box. 53	Mahanoy City, Pa.
F. Rodis Box 327	Port Washington, Wisc.
M. Mockus, Box 54	Detroit, Mich.
J. Derkintis, 4545 Hermitage ave.,	Chicago Ill.
John Luis, 120 S. Green str.,	Baltimore, Md.
J. Dabulski Box 323	Chicago, Ill.
P. Ciras, 155 Elm str.,	Lawrence, Mass.
A. M. Makauckas, Box 312	Forest City, Pa.
M. Paznokiutė 1237 Palethorpe st	Philadelphia, Pa.
S. Valaskas 2464 Kensington ave.	Chicago, Ill.
J. Čeponis	72 Jubiel Str.
Jonas J. Gerdauskas, 54 Lafaett street,	New Britain; Conn.
Jurgis Tumasas, Post O. Box 91	Millineck, Me
WATERBURY, CONN.	
J. Žemaitis,	824 Bank Str.
K. Asevičia,	199 Charles Str.
J. Žemantauckas,	39 W. PorterSt

VAISIAI · SVEIKATOS.

Kaip sumanus Ukininkas pritaiko gerą seklą paset i tinkančia žemę, --- kurie gražiai sudygsta, gerai auga ir gausius vaisius atneša -- taip lygiai sumanus Daktaras Profesorius su Specialistais pritaikant gerai, tinkamus vaistus prie ligos ir visu silpnybiu --- vartojant, užmezga išgydima, augina pajegas ir išduoda vaisius sugražynant gera sveikata.

Sveikata tai didžiauses turtas žmogaus. Bet patekus i nelaime ligos, reik but labai atsargiu, kad nepatekt i šundaktariu pinkles, kurie, po visokiais išmislytais vardais dengdamiesi skelbiasi, lygei reik ir sergetes: kurie vadinasi — viens ir tas pats daktaras — ant visokiu ligu specialistas, bet teisyngai negali but ne ant jokios ligos specialistu, jei ant visu esąs; kaip ir kvarbuotas patentuotas vanduo vadinamas vaistais vinais ir balsamais, ne jokios ligos išgydit negali.

Nuo tokiu šaldru gydimo, jei ligonis neatsivaduoja smerčiu, tai liekasi visai sukliurės ant sveikatos.

Nors ir tada jeigu dar atsiduos globan tikro moksliško gydimo su pagelba tikru vaistu, kad ir su dideliu pasidarbavimu kovoje su liga, bet sumanus Daktarai tikri Specialistai ir Profesorius — pergali ligą sugražynant gerą sveikata.

Per tai, jei jautiesi savije koki nesveikumą, tai geriause iš kart kreiptis, prie geru Daktaru ir tikru Specialistu, kurie beabejones visokias ligas išgydo ir jau šimtams tukstančiu žmoniu sugražyno ir kasdien sugražyna sveikata, tai yra visiems geriause žinomas **Dr. E. C. COLLINS MEDICAL INSTITUTE,** kureme yra Daktaras Diplomuotas Profesorius ir ant kožnos ligos tikri Specialistai Daktarai, nes atsišaukus žodžiu ar per gromatą — aprašant ligą, liekasi po vadovystę Profesorius ir Specialistus ištyrta ir pritaikiti gryni tikri vastai prie ligos ir visu silpnybiu, kokie tik yra žinomi daktariškam mokslui, kokius tik žeme ir gamta išduoda, o ypatingai paties Instituto Labatorijos išrandami, kuriuos prisiuntus, pagal pamokinimus vartojant, nesveikasis apturi savo gerą pirmutinę sveikata, kaip pirmiaus niekad nesirgęs; per tai ne dovanai tą Institutą visi ir vadina **VAISIUM SVEIKATOS.**

Kad toks gydimas daugiausia vaisiu sveikatos išduoda, tai iš daugybes nuolatiniu padekavoniu, pagal prašyma išgyditu, keleta patalpiname, štai je pats kalba;

Mielas Daktaria Profesoriau!
Jau kaip Profesoriui žinoma, kad labai sirgau ant kataro plaučiu, trumpo kvepavimo, skausmu ir diegliu krutinej. Laukrausu skrepliavimo, skaudėjimo ir svaigimo galvos, kaip ir vaikščiojanti reumatikos dieglai po visą kuną. Nors pas daugeli daktaru gydziausi ir visokiu liekarstu origeriau bet vis man darėsi aršiaus, taip kad iau buvau visu nuotojas vilties išgydimo. Skaitant Jus apgarsinima po antgalviu „Šaltinis Sveikatos" ir atradau kad Jus išgydyte visokęs ligas. Pasivšito mano akis ir viltis kad dar galėsiu but sveikas ir išgyditu. O kaip tik per laišką aprašiau savo liga ir kankinimus, tad tiekarstas kuręs Jus atsiuntetę ir suvartojau tuos vaistus pasijutau dideli pasigerinima ant sveikatos bet kad dar ne suvisai buvau pilnai sveikas kaip pareikalavus atsiuntet. dar vaistu, tai tuos paskutinius suvartojas. pasilikau sveikas kaip niekad nesirgęs ir dabar esu persitikrenęs kad tikusi pamatiškai išgydytas ir liga neatsinaujis. Siunčiu širdingiause padekovania už sugražinima sveikatos. linkedams Jums ko didžiausios laimes; ir kad gelbetumet mus brolius nuo kankiniu ligos.
Su guodone dėkingas
M. A. Degutis, box 84, Pickering, La.

Daugalingas Profesoriau Instituto!
Kaip Jums žinoma nuo pirmiaus aprašytos mano ligos kurie per du metus kankino, viduriu sloga, skaudėjimas po krutinę, širdies liga su abelnu nusilpnymėjimu kankino, gumbo sveigimas, negalėjimas kvapo atgaut, vaikščiojanti dieglei po visą kuną dusinant ir skaudmingu neregulariašku menesiniu ir tekimas, baltuu andrapanu — nors gydėziausi gas daugeli daktaru, bet tolinus pasveikimo, mano liną vis eio blogin, ir viltis išsyjimo nustojau. Bet kaip parašiau Jums apie liga ir atsiuntus vaistus man emiau vartot, iš kart pasiurtau savije kaip ir revelinčia, bet tolinus vartojant jaučiaus lengviau ir geriau ir kaip suvartojau paskutinius, pasilikau sveika kaip niekad nesirgus nors jau praejo 5 nedėlios esu persitikrinus, kad mano liga pilnai išgydita, Už tokį skarba sveikatos tukstančiais kartu dekavoju, nes pirma buvau ne gyva ne numirus, o dabar sveika ir laiminga tegul bus palaiminta motina iš kurios vaisiaus. Išnugo toks gelbetojas nelaimingu, su tikru talentu daktarystes. Mano dėkinguma teiksites pagarsint, kad serganti kaip aš buvau, žinotu kur rast tikra pagelba.
I. Mockene,
134 Leighton St., Fitchburg. Mass.

Mokslus Profesoriau ir kiti daktarai!
Tai dabar tai su džiaugmu rašau šitą gromatą, bo jau mane išgydit nuo taip didelio kankinimo. Iyuškų dalių skaudėjimo ir nusilpnimo, o tankus šlapinimasi kaip su peilais rėzė. Diegliu sapnu ir sąnarsos nubegimo abelno nusilpnimo, nerviškumo, skaudėjima po visą kuną ir labiausiai krutinėje ir viduriuose, kaip ir sunkumą su skaudėjimu galvos, užima ausisę ir didelio nusimirimo, mislinau kad iš proto ištrauku, kaip Jums buvau pirmaus rašes. Nors pas daugeli daktaru gydziausi ir buvau pas savę vaisinančiais iš Europos profesoriais tad ir paraišdirinau, kad nėra profesoriais, bet ne daktarai o tie šundaktarai dang visokiu ligu išgydit o aš vienos išgydit negali. O kaip perskaičiau Jus parašyta „Vadovas in Sveikata" tai pažinau savo iaunistes kladias ir liga su prieažčia. Jums aprašiau ir prisiuntus vaistus nors dar nesuvartojau visus, kurious man pritaiket, bet pasilikau sveikas kaip naujai atsigimes. už ką negalim surast taip gražiu žodžiu su kuriais Jus aukštam tikram mokslui ir už geras vaistus, galėčia atidėkavot. Bet kur tik galestu jus varda augštisiu, kad visi žmotu kaip niekę negali pagelbet tai Jus išgydite,
J. Tomishauskas,
331 So. Yordan Street. Allentown, Pa.

Antanas Kavaliauskas,

3105 So. Halsted Street. Chicago. Ill.
Labai sirgęs per 6 menesius, išgyditas nuo: užimo, skaudejimo svaigimo galvos ir cipimo ausise, blogios atminties, nerviškumo, abelno nusilpnejimo ir skaudejimo po visą kuną. Kiti išgydit negalejo.

M. Makravickene,
45 5th Street, Passaic, N. J.

Širdies, viduriu, pasigadinimo, gumbo, diegliu visam kunę, plaučiu ir inkstu liga per du metus sirgus, Waršuwoje ir niekur Europoj daktarai negalej išgydit. Collinso Institutas in 4 sanvaites, pilnai pamatiškai išgyde.

Skaltytojau jeigu Tau nieks nepagelbejo arba niekur dar nesigydei o jautiesi savije nesveikuma, tai netrotik laiko ne pinigu dovanai, jei ne apsibiskai tai per gromata atsišauk aprašant liga o bo aparikino bus išgydita nuo: plaučiu nesveikumo, disanto, trumpo kvapavimo greito gausimo kosulio, kepenu, inkstu (kidneys), dispepsijos, viduriu ligos, kaip užkietejimo, nesirbimo, taipat pilvo kataro, galvos skaudejimo svaigimo ir užimo ausisę, kraujo nešystumo, niežu, parku ir šiberimo odos ligu, neurasteniios, neuraligijos, reumatizmo ir vaikščiojančiu skausmu po visą kuną, geltiges, lytiško nusilpnejimo (impotensi), sekles nabažnos, blogiu sapnu, nervuotumo, abelno nusilpnejimo, lytiško piktu užsikrėtimu ligu (limpančiu) kokio skirtumo ir vardo bet taipat ir per taumises kladas bei savžagystes prežasti sugriovima sveikatos. slogos, pusles ligas, tankaus šlapinimosi ir skausmingo, pasigadinima, patrukiną, nutirpima kuno daliu, nemiegojimo sunkuma kotose bei rankose, sarmatlivuma, lenkimasi draugijos, pagadinimo atminties, neturėjima vaisiaus, visokias slaptas ligas ir kaip VYRU taip ir MOTERU skausmingas neregulariškas menesines, bet neturėjima andrapain, kaip ir baisu lenkima segime baltuju tekejima ir kurios tik ligos ant žmoniu vargimmo atsiranda. po ištyrimui, kaip apisima išgydit, ir duoduda vaistus, tai užtikrinta sveikam ir išgydimas. **Si abtybe šventai užlaikoma.**

VAISTUS ISSIUNCIA PO VISAS DALIS AMERIKOS per Expresa ir kitas šalis pasaules. Kaip rašiu teip žodžiu tik prigimtoj lietuvyškoj kalboj savo jausmus. geriause gali iškreikšt Daktarui.

Dr. Profesorius Collins del labo visuomenes paraše knyga Vadovas in Sveikat. 128 puslapiu. Ji yra labai naudinga sveiku ir sergančiam. Ji išaiškina apie visokias ligas ir kaip but sveiku ir apisergat nuo ligu. Joje yra koleravoti paveikslai persistatant pasiskirtus žmogaus ir 12 permai nu motinos viduriuose kudiki. nuo aparikėsimo ik užgimimo Dovanai aptures kožnas tą knyga kuris tik atsius keleta stampu tai yra prisiuntimo kaštus.

Kodel sirgt ir but varginamas ligoms, kad lengvai gali but išgydytas atsišaukiant pas:
Dr. E. C. COLLINS, Medical Institute, 140 W. 34th St., New York N. Y.
OFISAS ADARAS: (tarp Broadway ir 7 Av.) kasdien nuo 10 iki 5 po piet. Šventoms dienoms nuo 10 iki 1 o vakarais nuo 7 iki 8 val.
Utarnike Petnyčioje. Rašant paminekit kad iš mus laikraščio.

P. A. FOLEY & CO.,
UŽLAIKO GERIAUSIĄ
Eliu, Vyną, Degtinę ir gerus Turkiškus Cigarus
16 Broadway, South Boston, Mass.

Laivakortes ir pinigus geriausia siust per "KELEIVIO" Redakciją, 28 Broadway, S. Boston.

NAUJAS IŠRADIMAS!

Šitas puikus žiedas ir spilka į nektaizą yra padaryti iš geriausio aukso, su lietuviškais ženklais, beje: Žirgvaikis, šv. Kazimiero, L. kar, ir D. L. K. Vytauto. Tinkama kožnam Lietuviui tokias tautiškas ir gražias papuošes nešioti, o kojum niekas nepadarys nė už $50.oo, bet aš parduodu tuos ženklus šeip: žiedą po $7.oo, o sagutę po $2.oo. Užkalbindami žiedą, paimkite siaurą popierėlę, apjuoskite su ja pirštą, ant kurio žiedą nešiojat ir, teip pamieravus piršto storumą prisiųskit tą mierą drauge su orderiu, o mes žinosim kokio didumo žiedą siųsti.
Teipgi parduodu visokes, kokių kas nori **American Drukavojimui Mašinėles**, kurios labai yra kožnam reikalingos; su mašinėle galima drukuot be jokio mokslo greitai ir gražiai, Vienos iš tų, panašumą parodo paveikslėlis; tą mašinukę kiti parduoda po $10.oo, bet aš paleidau už $8.oo. Ant jos išdrukuosi teip, kaip ir ant mašinos už $100.oo. Gražiausia popiera račymui gromotų į Lietuvą su gražiausiais pasveikinimais ir dainelėm; 1 tuzin. 25c., 5 tuz. $1. tukstantis $7. Pas mane gausit visokių armonikų, ypač prūsiškų, naujausios išdurbystė, teipgi laikrodeilių, leuciūgelių, kompasų, auskarų, spilkų, britvų, muzikališkų įstumentų. visokių knygų ir kas tik ko reikalauja. Norėdomas turėt mano **Didelį Katalogą** prisiųsk savo gerą adresą ir markių už 4c del apmokėjmo siuntimo kaštų, o nusiųsiu jum jį. **Dykai;** jame rasi visokius daiktus ir anų prekes. Rašydamas adresuok:
KLEMENS WILKEWICH,
112 GRAND STREET - - - - BROOKLYN, N. Y.

ANT PARDAVIMO
Puikus ir gražus namas, su šešiais ruimais, fruntas namo nuo Burgham placiaus paprasta randa $2.50 ant nedėlios. Parsiduoda už 1,800 2 trečdalis tos sumos prisiima ant morgičio. Labai garai yra pirkt tuos namus dviem susidėjus, nes galima turėt ir nandą.
Atsišaukt po nr.
563 Second Str.
So. Boston, Mass

RUKYK GERUS CIGARUS
Mes užlaikome geriausius cigarus ir cigaretus, teipgi visokio tabako, kokį tik kas rūko. Pas mus kartą atsilankęs, niekad neįeis kitur pirkinėt sau rūkimui daigtus, nes žinos, jog apsicinam su žmogunm kuogražiausiai. Kalbame lenkiškai ir lietuviškai ir nesyki galime rodą suteikti.
S. B. KLIEN
218 Braodway,
So. Boston, Mass.

Ar nori sučėdyt pinigus?
Ateik pažiurėt I. Sakovitz didį barginsą, koks likos padarytas ant moteriškų, vaikų ir vyriškų drabužių ir parėdalų. Partraukėm daugybę, moteriškų vistaičių ir jekučių, teipgi vaikam parėdalų. Nepamiršk ateit pažiūrėt; vietaa žinoma visiem:
SA COWITZ,
128 Broadway (tarpe A ir B gatvių) S. Boston, Mass.

GERIAUSIAS
ADVOKATAS
Jos. J. Feely
95 Milk st., Ruimai 60-61
BOSTON, MASS.

M. Galivan & Co.
Uzlaiho geriausio
ELIAUS, VYNO, LIKIERIU ir CIGARU.
Pardavimas familijom musu specijališkumas.
366 2-nd st., S. Boston, Mass.

Daktaras M. J. Konikow,
56 BrunswickSt., Roxbury Boston, Mass.
Ofiso valandos: nuo 2 iki 3 po piet. ir nuo 6 iki 7 vakare.
Tel. 609 2 Tremont.
Jo žmona
Dr. Antoinette F. Konikow, aprupina moteris ir kndikius.
Valandos ofiso: nuo 2 iki 3 po piet
Tel. 934 2 Roxbury.

Dr. S. Andrzejewski,
Vienatinis lenkiškas Dentista
Ofiso valandos:
Nuo 9 iki 12 ir nuo 2 iki 8 po piet.
238 Harrison ave.
Boston, Mass

PASARGA del SERGANCZIU
Kas nori užlaikyt savo sveikatą, tas ateikite pas mane. Gausite visokių krajavų liekarstų nuo visokių ligų.
KAZIMIERAS SZYDLAUCKAS
arba adresuokit
28 W Broadway S. Boston, Mass.

Daniel J. Kiley
301 Broadway, kampas D. gatviu.
So. Boston, Mass.
Mes laikom lietuvišką klerką, čia gali susikalbėti savo kal boj. Meldziam visus su reika lais atsilankyt.

W. J. BULGER
SERMENINIS DIREKTORIUS IR
— BALSAMUOTOJAS —
398 Broadway, PRIEŠAI PAČTO
Gyvenimo namas randasi p. n.
174 THIRD STREET,
TELEPHONE CONECTION, 504
South Boston, Mass.

KLAUSYKIT VYRAI!
Jeigu pasitaikys kada į Nashua atsilankyt tai neužmirškit užeit pas Tamošių Bakanaucką, jis duos gerą rodą ir gausit skanaus alaus išsigert, vyno, šnapso ir cigarų tiesiok iš Turkijos. Visi broliai pas
Tamošių Bakanaucką
45 High St., Nashua, N. H

Jeigu nori būt sveikas.
ir drūtas, naudok tik sveikus gerymus paimk sveiką užkandį, sveikiausi gėrymai, kaip tai Alus, Elius, Vynai ir visoki likeriai yra tik pas
James Gleason & Co.,
Kampas 4-th ir B. Sts.,
S. Boston, Mass.
Teipgi norintiem pirkt likerštorį, tę yra labai gera vieta. Dažinokit pas patį gaspadorių.

Vienintėlis Lietuviškas
CIGARU FABRIKA
Massachusetts Valstijoj. Darom geriausius cigarus iš Havanos tabako ir būtume linksmi su lietuvninkais karčemninkais ir krautuvninkais vesti pramonę.
Mūsų adresas:
A. LIUTKEVIČIA,
24 Washington Sqare, Worcester, Mass.

DIDELIS
ISPARDAVIMAS!
Pavasario ir vasaros drapana turi būti išparduota kad ir už pusę prekės, idant padaryti vietą del sukrovimo žieminių drapanų.
Labai didelis nuderėjimas ant moteriškos ir vaikų drapanos, kaip viršutinės, teip ir apatinės.
Vyriškų drebužių turime teipgi turime labai daug.
Ateikite kuonogreičiausiai ir pasinaudokit iš progos.
THE OUTLET
385 Broadway,
SO. BOSTON, MASS.

Naudinga Knyga del Visu po vardu Paslaptys Szviesiu Zmoniu.

Su kurę galismagauti visokes žoles ir šaknis konam drugšto rij Yra įtalpinta 70 vardų žolių ir šaknų ir priegtam 20 svarbiu Receptu del vyru ir moteru ir visas aprašymas kaip išsigydyti pats save. Kaštuoja tik 50c. Pinigus gali siustie pačto markėmis, adresavok teip: K. Navickas,
25 W, 2-nd st., Room 2, So Boston Mass

Didziausia ir Teiyngiausia Aptieka
C. H. Knott,
Kampas W. Fourth ir D. st S. Boston.
Gydoulių visoki receptai iš pyldomi teisyngai. Čionai yr ietuviškas klerka ir galima, lusikalbėt saviškai. Meldžiasme reikalui ėsant atsilankyt.

Geriausia moterų ir vaikygydytoja
Dr. Ona Topaz,
45 Chambers str., Boston, Mass.
Ofisas atdaras
2 iki 4 nuo 7 iki 8 po pietų.
Tel. Hay. 669 - 5.

VIENATINIS : LIETUVISZKAS : HOTELIS
W. RAŽUKO, 7 Washignto. St NEW YORK
Jeigu važiuojate į Lietuvą arba iš Lietuvos į Ameriką tai pas mane galite gaut laivakortes pigiau kaip kitur teipgi atlieku visokius bankinius reikalus. Užlaikau puikų hotelį kureme galite gaut valgių ir gėrymų ir nakvynę. Kurie norite važiuot į Lietuvą be pinigų, aš pristatau ant szipų už durbinlnkus.
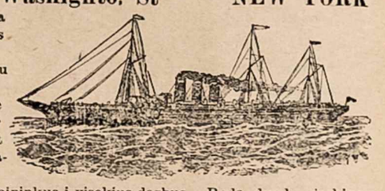
Aš iš savo offiso išsiunčiu darbininkus į visokius darbus. Rodą duodu visokiuose reikaluose uždyką. Tėmykit gerai mano adresą ir jeigu norėtų koks apgavikas rupvest kur kitur tai neik iki nepamatysi manęs. Su godone
WINCAS RAŽUKAS.

AR TURI KĄ SPAUDINT? JEI TURI, TAI ATNEŠK Į
"KELEIVIO"
SPAUSTUVĘ, O UŽTIKRINAM, JOG NESIGRAUDĮSI.
MES SPAUDINAM KNYGAS, KONSTITUCIJAS, PROGRAMUS, UŽKVIETIMUS ANT BALIŲ ARBA VESELIJŲ, TIKIETUS, CIRKULIORIUS, ŽODŽIU SAKANT ATLIEKAM VISOKIUS DRUKORIŠKUS DARBUS GRAŽIAI, GERAI IR PIGIAI.
„KELEVIS"
28 BROADWAY - - - - - South Boston, Mass.
A. Zvingilas, Išleistojas.

LITUVIŠKAS DAKTARAS
B. G. Wernick
TEL. 22148 RICHMOND
259 HANOVER St.
Lenkiškai-Lietuviška
APTIEKA
257 Hanover Street 257
BOSTON, MASS

Ant pardavimo
Puikus namas su 9 gražiais ruimais, ant 2 gyvenimų, (tenement) labai gražus kiemas vynvuogių krūmais apsodytas, labaj smagi vieta, parsiduoda pigiai. Randasi po nr. 140 W. 8-th Street,
So. Boston, Mass.

APGARSINIMAS.
Perskaitęs atmink!
GUODOTINI TAUTIECIAI!
Laikau sau už garbę pranešti Jumis Broliai ir Sesers Lietuviai ir Lietuvaitės, kad parduodu laivakortes į Lietuvą ir iš Lietuvos į Ameriką važiuojantiem ant geriausių laivų už pigiausią prekę. Mano ofisas turi geriasias kelio linijas.
Ofisas atidarytas nuo 8 valand. ryto iki 11 valandai vakare.
Jurgis Bartašius.
258 Broadway, SO BOSTON, MASS

PASINAUDOKIT!
Parsiduoda labai pigiai gera Grocernė ir Bučernė, geroj vietoj, ant kampo B ir Bolton gatvių. Norintis pirkti tegul ateina pas:
Stanislovą Stefanavičių
139 B cor. Bolton, St.
So. Boston, Mas