„KELEIVIS"
GERIAUSIAS VISUOMENIŠKAS LAIKRAŠTIS,

Talpina gražiausius aprašymus, moksliškus straipsnius, juokingas apysakas, tinkamas kiekvienam žmogui, kuodaugiausiai žinių, juokų ir t. t. ‚Keleivis' išeina kas ketvergas, kaina metams $1.50. Adresuokit teip:

A. Žvingilas,
P. O. Box 3232,
Boston, Mass.

"KELEIVIS"
Lithuanian Weekly

represents over 50.000 Lithuanians in New England States. Best advertising medium. Executes all kinds of Job and Book Printing in foreign languages. All Communications should be addressed

A. Žvingilas,
Post Office Box 3232,
Boston, Mass.

No 34 Boston, Mass. Rugpjuczio 20 d. August 1908 m. Metas IV

IŠ RUSIJOS.

Pirmutinė revoliucijos banga, kuri rodėsi su neapgalima spėka ir pamatus cariškojo sosto išgriaus, nusirito per Maskoliją, paėmus keles dešimtis tukstančių aukų ir dingo kas-žin kur. Ir vėl tyku,ramu, tarsi po audrai, visur lietaus lašai ir triobos apipiplėštos, teip po revoliucijai visur kraujo dėmės, ašaros ir gyvenimas žmonių sudarkytas. Kalėjimai prikimšti sulyg durims. Oro duslumas, badas ir neišpasakytas nešvarumas pagimdė limpančias ligas. Jau seniai apie tai pasklydo paskalos, bet kokios ligos platinosi kalėjimuose,—nebuvo tikrų žinių, nes valdžia laikė tątai didelėj slaptybėj. Bet dabar, kada epidemija perėjo kalėjimų rubežius ir pasiekė jau laisvus miestų gyventojus, išėjo aikštėn, kad tai yra c h o l e r a.

Rugpjučio 15 dieną iš Peterburgo praneša, kad bėgyje dviejų paskutinių sąvaičių Peterburgo mieste pilvo liga išmirė 386 žmonės ir tai nuo pat pradžios skaitlias mirčių su kiekviena diena sistematiškai vis didinas. Į penkias dienas praėjusioj sąvaitėj, t. y. nuo Rugpjučio 10 d. iki 15, Peterburge apsirgo taja liga 210 žmonių.

Vakar sveikatos depertamentas apskelbė, kad Peterburgas užkrėstas choleros epidemija. Apie tą patį praneša ir iš kitų Rusijos miestų, ypač cholera smarkiai plėtojas pietinėj Maskolijoj, apie Juodmarių kraštą.

Juodašimčiai džiaugias.

,,Sąjunga tikrųjų rusų" nusiuntė Persijon generolui Liachovui, malšintojui persų revoliucijos telegramą, kurioj dėkavoja jam už sugriovimą maištiško parlamento ir apgarsinimą rusiškų ginklų. Juodašimčiai, kaipo geri patrijotai, džiaugias, kad netik Rusijos ,,maištininkai" pažino, kas tai yra prieš šventą valdžią kilti, bet Liachovas parodė tai ir persams.

Moterų reikalavimai.

Naujame Finliandijos seime yra 25 moterįs-atstovės su lygioms teisėmis visuose sprendimuose, vienok jos tuomi dar nepasiganėdina. Jos išreiškė norą, kad moterįs būtų ir į prezidijumą [pirmsėdis, raštininkas ir t. t.] renkamos. Ar tas reikalavimas jų bus išpildytas—negalima dar žinoti.

Vatikanas pyksta.

Kaip laikraščiai praneša, tarp caro ir popiežiaus sostų atmosfera truputį atšalus ir caras jau nebenorįs daugiau draugauti su popiežium. Priežastimi to nesusipratimo buvo tas, kad rusiškoji valdžia nenori į kai-kurias pyskupystes katalikiškųjų vyskupų skirti. Vienok yra vilti, kad karė tarpe tų vyrų nekils; aukščiausias dievas prie to nedaleis, nes jis žino, kad kazokai ir Vatikaną teip suardytų, kaip suardė Persijos parlamentą. Pagaliaus jie ir patįs susitaikys; juk juodvarnis juodvarniui nekerta į akį.

Nauja bausmė.

Iš Kaukazo praneša, kad sodžiuje Šneko kaszin kas nušovė vieną kareivį. Idant susekti užmušėją, valdžia nubaudė visą sodžių; pastate jame 800 kazokų, po 4 į kiekvienus namus ir liepė juos visus maitint, už tai, kad neišduoda kaltininko.

Laisvė spaudos.

Cenzuros pančiai revoliucijos laiku likos sutraukyti. Spauda liuosa, galima rašyti viską, tik už nepatinkamus valdžiai ar kunigams straipsnius reikia visuomet sunkiai nukentėt redaktoriams. Traukyje pusės metų Rusijoj pinigiškai nubausta 78 laikraščiai. Abelna bausmių suma išneša 40,000 rublių. Šiomis dienomis nubaustas redaktorius dienraščio „Chersonskyj Viestnik" ant 500 rublių užtai, kad jis perspauzdino savo laikraštyje L. Tolstojaus straipsnį „Negaliu tylėt", kuris kelios sąvaitės atgal buvo apskelbtas Anglijos laikraščiuose. Kadangi bausmės redaktorius neturėjo iš ko užmokėti, tai valdžia laikraštį sustabdė.

Laikraštis ,,Volžsko-Kamskaja Rieč" pereitą sąvaitę teipgi turėjo užmokėti valdžiai 500 rublių už patalpinimą straipsnio ,,Šnipo atminimai". Mat iš valdžios, kunigų, juodašimčių ir šnipų juokų daryt nevalia.

Mokyklos.

Vaisbos ir pramonės ministerija įnešė į ministerių tarybą sumanymą, kad būtų priimami į universitetą mokiniai, baigusieji 8 vaisbos mokyklos klesas.

Į Maskvos universitetą jau užbaikta prašymų priėmimas. Iš viso paduota 2260 prašymų, daugiausiai į medicinos ir teisių skyrių.

Kalnų Institutan prašymų priėmimas užbaigta. Į 200 liuosų vietų paduota 1,100 prašymų. Priims 170 žmonių, baigusių vidutines mokyklas ir 30—augštesnes.

Draugijos uždengimas.

Užbaigė savo gyvavimą ,,Rusijos pagelbos nelaiminguose atsitikimuose draugija". Visas šitos draugijos turtas parsiduos už skolas.

S A. Muromcevo pasveikinimas.

Pirmosios ir antrosios dumos Peterburgo atstovai nutarė nusiųsii į Maskvą savo įgaliotuosius, idant šie pasveikintų S. Muromcevą išeinant jam iš kalėjimo. Muromcevui bus įduota sidabrinis varpelis su parašu „Pirmosios dumos pirmininkui" ir „Lai pildančioji valdžia nusilenkia prieš įstatymus tverenčiąją".

Naujo stiliaus įvedimo klausimas.

Mokslo akademija nutarė pasiūlyti, kad iš visos Europos būtų sukviesta konferencija, kurioj svarstytų klausimą apie vieno stiliaus [kalendoriaus] įvedimą visame pasaulyj.

Mirties bausmės.

Kijevo karo teismas, už Pogrebiščinsko fabrikos užpuolimą, pasmerkė mirtim 3 žmones, kurių tarpe vieną mokytoją—Prisiažnytę, 19 metų.

Kazaniuje Liepos 21 d. pakarta 3 žmonės.

Liepos 21 d. 3 valstiečiai Liepos 8 d, Samaroj teismo pasmerkti pakarti už užmušimą, dabar vėl antrą kartą nuteisti pakarti už plėšimą.

Pirmasis ,,Viborgietis" paliuosuotas.

Pirmosios dumos atstovas—,,darbietis" V. Lokot'is, apkaltintas už Viborgo atsišaukimą, jau atbaigė kalėjime sėdėjęs ir paliuosuotas. Jis sėdėjo Kijevo kalėjme 3 mėnesius.

Dumos veiklumas.

Lenkų laikraštis ,,Społečenstvo" [Visuomenė] rašo apie Dumos veikimą:

,,Pirmoji III Dumos sesija užsibaigė. Atstovai išsiskirstė iki spalių 28 dienos. Taigi jau metas suvesti jos darbavimosi vaisius. Sunku tai padaryti. Nors Duma apsvarstė ir priėmė keletą šimtų sumanymų, bet nei vienas jų neturi gilaus svarbumo. Nei žemės, nei darbininkų klausimas nebuvo liečiami. Vienintėlis rimtesnis Dumos—biudžeto užtvirtinimas irgi nevaisingas, nes jisai tapo be jokių atmainų priimtas.

Taigi vienu reališku 8 mėnesių Dumos darbavimos vasiu tesilieka tik pats teip ilgo jos gyvavimo faktas. Ir tai, kai kurių nuomonė, turi prisidėti prie tvirtesnio konstitucijos tvarkos įsigyvenimo"

Didžkunigaikštis apvogė carą.

Peterburgas. 16 Rugpjučio. Per Eydtkuhnus praneša kad didžkunigaikštis Mikalojus iš nusiminimo, kad neteko galybės apleidęs sau nadingą vietą, pavogė svarbius valstybės dokumentus, kuriuose buvo didžiausi caro paslapčiai, kurių pagarsinimas gręsia valstybei dideliu pavoju.

Pavogtiejie dokumetai buvo kunigaikščio Obolenskio namuose. Obolenskis yra viršininku civiliškojo caro kabinėto, kuris susideda iš kelių rodininkų, su kuriais caras visuomet veda svarbiausius ir slaptus valstybės reikalus.

Dokumentai prapuolė už kiek laiko vėliau po žinomų ginčų Dumoj, kuriuose Gučkov aštriai sukritikavo visus didžkunigaikščius, kurie dėl savo aukštos kilmės negali but kontroliojami nė teisiami už jų prasižengimus ir, kada caras pasiremdamas ant tos kritikos pasiryžo jiems, didžkunigaikščiams, atimti visas nejudinamas administrativiškas spėkas. Šėpa geležinė pas Obolinskį rasta apiplėšta ir visi svarbųs raštai išimti.

Tarpe pavogtųjų popierų buvo ir tarptautiškųjų dalykų dokumentai ir svarbųs slapti nutarimai tarp caro, karaliaus Edvardo ir Balkano valdžiomis.

Jeigu turinys aukščiau minėtų dokumentų būtų apskelbtas, tai Mikė su Edvardu umai būtų įvelti su Vokietija, Austrija ir Turkija į rustų konfliktą, kuris be kraujo praliejimo nelabai užsibaigtų.

ŽINIOS IŠ VISUR.

Revoliucija Turkijoj.

Konstantinopolis, 14 d. Rugpjučio.—Vakar Konstantinopolyje išmetyta proklamacijos, kurios ant europiečių, gyvenančių Turkijoj, padarė didelį įspudį.

Jaunieje Turkai tose proklomacijose sako, kad jeigu Europos viešpatystės bandytų įsikišti į vidurinius Turkijos dalykus, kaip įsikišo Maskolija Persijon, tai visiems europiečiams gręsia pavojus.

Mat caras pranešė sultonui, kad jeigu jis nenumalšysiąs Macedonijoj „maištų", tai jis,caras, bus priverstas „tvarką" padaryti!

Stebėtis reikia iš Mikės darbštumo. Jis nekuomet nenuilsta. Jis vienas gatavas viso pasaulio revoliucijonierius iškarti.

Konstantinopolis, 16 Rugpjučio. — Pasklydo čia gandas, kad komitetas Jannųjų Turkų ketina reikalauti, idant sultonas išsizadėtų savo haremo [įstaiga sultono moterims] ir užsiganėdintų tik viena pačia. Sultonas turi daugybę pačių, o jų užlaikymas brangiau apseina, negu užlaikymas visos Konstantinopoliaus įgulos, kas baisiai apsunkina valstybės iždą. Su tuo turi but ir visoms Turkijot moterims pripažintos žmogaus teisės ir savistovybė. Iki šiam laikui moterįs tenai nebuvo priskaitomos prie žmonių. Jeigu turkas turi 3 sunus ir 3 dukteres, ir jei paklausti kiek jis turi vaikų, tai atsakimas bus: „trejatą", Mergaičių vaikais nevadina. Moteriškės niekuomet vyras neklausia, ar jos širdyj gali buti nors kiek sąjausmo jo meilei ar ne; ji turi buti laiminga ir užganėdinta bile vyru, kuris tik imtų ją sau už pačią. Oficijališkas padėjimas laikyti kiekvienam valdžios nariui ir šeip augštesnės luomos žmonėms po 4 pačias, bet jeigu kuris tuomi neužganėdintas, tai galidu, tris, penkis ir dešimt sykių tiek laikyti, bile tik turėtų iš ko užlaikyti.

Dabargi, jei rievoliucijonieriams pasiseks viršų paimti, daugpatystė Turkijoj bus panaikinta ir moterįs galės rinkties sau vyrus pagal savo noro, turės pilną tiesą neiti už vyro neapkenčiamo.

Kaip proklamacijos skamba, Ildiz Kiosk, kur randasi haremas su sultono pačiomis, turi but paverstas į viešų sodą.

Jei tas užmanymas įvyks, sultonui sunku bus priprasti prie vienos pačios.

Šachas karunuosis išnaujo.

Teheranas, Persija.—Kaip girdėtis, šachas ketina išnaujo karunuotis, nes laike pirmo karunavimosi jam nupuolė tiara [karuna] žemėn bededant ant galvos ir todėl,sako šachas, jam teip nesiseka viešpatauti; valstybėj nelaimės ir sumišimai.

Caro bernai nesutinka.

Teheranas, Persija.—Vadovas rusiškų kazokų, gen. Liachov, suareštavo Teherane du Maskolijos pavaldiniu už nešiojimą ginklų be tam tikro pavelijimo. Bet rusiškas pasiuntinys Teherane griežtai užprotestavo prieš tokį Liachovo pasielgimą ir suareštuotus liepė paleisti. Tarp judviejų kilo ginčai [mat kiekvienas nori but vyresnis]. Pasiuntinys darodinėjo, kad be jo žinios Rusijos pavaldiniai negali buti paliečiami, o kazokų vadas savo tvirtino:jam esą, pats ,,gosudarius"(caras) pavėdęs tvarkdarystę. Galų-gale suareštuotus paleido.

Portugalijoj teipgi bus revoliucija.

Lizbona, Portugalija. — Revoliucijonieriai patylom veda savo propogandą toliau ir tiktai laukia atsakančios valandos,idant atvirai stoti prie darbo. Tą patvirtina atėjusios žinios apie atidengimą didelės kontrabandos ginklų ir amunicijos, kurią įvežta per gerai apsaugotus rubežius. Vakar policija padarė kratą ir atrado 100 revolverių ir 50 šautuvų.

Iš Barcelonos atėjo čia didelė skrynia, kuri policijai pasirodė įtariama ir sukonfiskuota. Atidarius pasirodė, kad joje pilnos dinamito bombos. Pačto urėdninkas sako, kad pastaruoju laiku tokių skrynių atėjo labai daug į Lizboną.

Šiomis dienomis atėjo į Lizbonos uostą iš Belgijos laivas ir 18 mylių nuo uosto atsistojo. Kaip pasirodė, tas laivas buvo pilnas ginklų ir amunicijos Portugalijos revoliucijonieriams skiriamų.

Ir nestebėtina, juk pagal pranašavimų pirmoj pusėj XX amžiaus turės įvykti tarp visų tautų vienybė ir socijalizmas; taigi laikas jau pradėti sostams griuti.

Automatiški karabinai.

Obendorf, Vokietija. — Garsusis išradėjas šaujamų ginklų, Paul Mauser užpatentavo dabar naujai išrastą šautuvą su prikabinamu sandeliu, į kurį telpa 25 patronai. Taigi vietoj 5 šuvių, dabar bus galima iššaut vienu priliodavimu 25 sykius. Jau 5 sykius bus galima daugiau žmonių iššaudyti. Ar ne progresas?

IŠ AMERIKOS.

Springfielde riaušės; minia šaudo ir degina namus.

Springfield, Ill., 15 Rugpjučio. — Šiądien sostapilė Illinois pergyveno baisią dieną. Inirtę baltveidžiai degino niegrais apgyventą rajoną ir šaudė į visas puses iš revolverių. Keleta nušauta ir daug sužeista. Vietinė milicija persilpna buvo numalšinti minios rustybę, partraukta greituoju traukiniu 3,000 kareivių iš kitur.

Priežastimi buvo užpolimas niegro ant vienos baltveidės moteriškės. Nakties laiku jis įsiveržė į tulo kondiktoriaus Hallan namus; tuom kartu Hallan buvo prie darbo. Moteriškę niegras per prievartą išvilko į daržą ir tenai begėdiškai su ja apsėjo. Policija vienok suareštavo jį vėliau, ir kada parodė moteriškiai, pastaroji pasakė, kad tai tas pats niegras, kuris buvo užpuolęs ant jų namų. Žinia apie niegro pasielgimą suelektrizavo visus gyventojus, o tuom labiau, kad tulas laikas atgal, vienas niegras nudurė vieną baltveidį, vardu Ballardą, kuris ginė nuo jo savo jauną dukterį.

Abu niegru pasodinta vienam kalėjime, kur žmonės pradėjo aplinkui rinkties ir ir reikalauti, kad policija jiems prasikaltelius išduotų. Policijos viršininkas matydamas, kad minia pradeda kaskart vis labiau rustauti, liepė pašaukti ugnagesius, kad tuomi atitraukti nuo kalėjimo žmonių atydą, o tuom tarpu pasiskolino nuo turtingo savininko pirmaklesinės restauracijos automobilių Kada minia atsitraukė žiurėti gaisro, policija sudėjus ant automobiliaus abudu niegru išvežė į tvirtai aptvertą kalėjimą Bloomington'e, Ill. Tuom tarpu minia suviliuota ugnagesiais vėl sugrįžo prie kalėjimo.

Dažinojus, jog prasikaltėliai jau kitam mieste ir kad juos išvežta ant savininko restauracijos, Lapero, automobiliaus, visą savo rustybę atkreipė į Laperą. Pasipylė iš aplinkui į restouraciją akmenįs ir plytos. Į pusę valandos laiko neliko nė vieno lango; vyduj teipgi sunaikinta visus rakandus ir indus. Iš turtingos ir puikios restouracijos beliko tiktai lauzas ir griuvėsiai. Galų galo atnešta keletą galionų gazolino, kuriuom apipiltas ir uždegtas sulaužytas namas. Pribuvo ugnagesiai, bet įsiutusi minia metė akmenimis ir neleido namą gesyti.

Sunaikinus restauraciją minia nutraukė į niegrais apgyventą rajoną ir pradėjo deginti visus niegrų namus, neduodant ugnagesiams gesyti. Niegrai pradėjo gindamies šaudyti iš revolverių, tuomet pasipylė šuviai iš minios. 6 nušauta ir kelios dešimts sužeista.

Laike to sumišimo buvo prohibicijonalistų (kovotojų su girtybe) mitingas. Vienas niegras gaudomas baltveidžiais įpuolė mitingo salėn ir jieškodamas pasislepimo užšoko ant estrados, kur prohibicijonalistų partijos kandidatas ant Suvienytų Valstijų prezidento, ponas Chafin, laikė prakalbą. Ant estrados, paskui niegro, pasipylė akmenįs ir plytos. Viena plyta pataikė Chafinui į veidą ir jis krauju apsipylęs parkrito ant aslos. Įsikišo į tą dalyką tulas kunigas iš susirinkusiųjų ir norėjo įpykusius žmones nuraminti, bet ir jis gavo į kalį. Gaudomas niegras tuom tarpu pabėgo.

Miesto majoras, Reece, bandė ant kampo 5-th ir Monroe gatvių gražiais žodžiais nuraminti žmones, bet tie turėdami ant majoro neapykantą už priėmimą niegrų į policistų tarnystę, visai nenorėjo nė klausyti. Kaszin kas minioj suriko: ,,Įmesti jį į liepsnas!" Bematant minia nutvėrus majorą nuvilko gatve degančio namo linkui; vienok atsirado iš tų pačių žmoniu, kurie užstojo ir neleido, savo majorą kepti.

Riaušės traukėsi nuo pėtnyčios iki panedėliui. Gubernatorius Deneen pareikalavo 8 kompanijų [rotų] pestininkų, skyriaus raitelių ir vienos batarejos artilerijos. Pribuvus kariškoms spėkoms, maištas nurimo.

Nė policija, nė kariumenė numalšinime riaušių, kaip laikraščiaiai praneša, ginklų nevartojo, nes riaušes kėlė karšti amerikiečiai — patriotai ir žudė kitos rasos žmones dėl to, kad ne jankių kilmės. Ir patrijotiškoji amerikiečių spauda ne kiek to bjauraus darbo nepeikia. Mat patriotams galima užmušti ir deginti, bet socijalistams ir susirinkimai draudžiama laikyti, ramiai savo reikalus negalima apsvarstyti, nes tai ,,against the law" (priešinga tiesoms).

Žemės drebėjimas.

Eureka. Cal.,19 Rugpjučio.— Trįs smarkus žemės sudrebėjimai pridarė čia daug nustolių. Su viršum 100 kaminų sugriuvo; apie 40 didelių langų stiklai išbirėjo ir t.t. Nuostoliai siekia $30,000

Pirmas drebėjimas buvo didžiausias. Stovyla Minervos ant apskričio teismo rūmo, 18 pėdų aukščio, užgriuvo ant stogo ir su lubomis įlužo į teismo salę. Keli namai visiškai sugriuvo.

SANVAITINIS LAIKRAŠTIS
"KELEIVIS"
Iš na kas ketvergas
Boston, - - - Mass.

Kaštuoja ant metų $1.50 c.
Į užmarę - - $1.75 c.

Rašydami į Redakcija, adresuokit
A. Žvingilas,
P. O. B. 3232, Boston, Mass.
Norėdami atsilankyt ateikit ant
28 W. Broadway
South Boston, Mass.

The Lithuanian Weekly
"KELEIVIS"
Published every Thursday by
A. Žvingilas,
So. Boston, Mass.

Rates of Advertising:

On. inch once	$ .50
On inch one month	$1.00
One inch one year	$10.00

All communications should be addressed to;
A. ŽVINGILAS,
P. O. B. 3232, Boston, Mass.

"ENTERED AS SECOND-CLASS MATTER" FEBRUARY 23, 1905, AT THE POST OFFICE AT BOSTON, MASS., UNDER THE ACT OF CONGRESS OF MARCH 3, 1879."

—Džiaugiuos, Maike, kad ir vėl mudu susitikom. Šiądien aš jau bandysiu tau nurodyt, kokiu budu svietas gali išnykti.

— Na, nurodyk, nurodyk, tėve; man tas labai akyva.

— Pagal mano nuomonę, vaike, svieto pabaiga įvyks tuomet, kada moterįs iškovos sau lygias teises su vyrais.— Jos tuomet atsisakys vaikus g-gi.... atsisakys vaikus auklėt—norės būti lygios su vyrais; ir tokiu budu svietas turės išnykti.

— Aš teip ir maniau, kad tu ką nors negirdėto pasakysi. Pereitą sykį aš tau nurodžiau vieną priežastį, dėl kurios gali įvykti svieto pabaiga, o šiądien nurodysiu kitą. Idant lengviau tu galėtum suprasti, aš tau, tėve, duosiu keletą paaiškinimų pirma, o jei tau kas nors nebus gerai suprantama, tai klausk.

— Apie tai nesirupink, Maike; kad ir nenorėtum, ir tai aš klausinėsiu.

— Ar tu, tėve, žinai, kas yra reikalingiausias palaikymui žmogaus gyvasties?

— Kiekvienas durnius gali žinoti, kad be valgio žmogus negali gyventi; taigi valgis yra reikalingiausias.

— O kaip senei tu šiądien valgiai, tėve?

— Šiądien aš dar nieko neėsu valgęs, tik vakar vakare išgėriau stiklą alaus ir gavau kokį tuziną kliamsų suvalgyt.

— Tokiu budu jau nuo vakar tu, tėve, gyveni be valgio. Bet kaip ilgai tu galėtum gyventi be oro, jei tau užrištų burną ir nosį? Pabandyk!

— Penkių minučių negalėčiau išlaikyt be kvėpavimo.

— Na, matai, tėve, tu sakei, kad valgis yra reikalingiausias, o čia išeina, kad oras reikalingesnis negu maistas palaikymui gyvasties.

— Tavo teisybė, Maike.

— Be oro, tėve, netik žmogus negali gyventi, bet nė ugnis negali degti, nė augmenys negali augti, nė gyvuliai, nė pakkščiai,— žodžiu, jokia gyvybė,— be oro mųsų žemė būtų tiktai kapas.

— Na tai pasakyk man, kokiu budu ir iš kur tas oras atsiranda, ir ar jis gali kada nors išnykti?

— Orą, reikalingą visai gyvybei, padaro saulės spinduliai, tėve. Po įtekme saulės šilumos vanduo persikeičia į garus, iš kurių pasidaro dideli debesiai ir apsiaučia mųsų žemę. Debesiai vietomis užkloja žemę savo šešėliais ir tenai saulės spinduliai negali atmosferos teip įkaitinti, kaip kitose vietose, kur dangus yra skaistus. Tokiu budu vienur atmosfera pasidaro šiltesnė o kitur šaltesnė ir nuo to įvyksta oro judėjimas, kurį męs vadinam vėju. Vėjas visuomet atneša gryną ir šviežią orą, reikylingą mųs kvėpavimui. Apart to prie gyvenimo butinai reikalinga ir šviesa, be jos lygiai kaip ir be oro niekas gyventi negalėtų.

— Bet nuo to juk negali įvykti svieto pabaiga.... Jeigu dievas sutvėrė saulę dėl šviesos ir palaikymo gyvybės, tai ji turės per amžių amžius šviesti.

— Saulė, tėve, yra toks pats kunas, kaip ir žemė, tik daug didesnė; nors žemė daug vėliau susitvėrė, negu saulė ir buvo toks pats ugninis kamuolis, bet kaipo daug mažesnis, seniai jau ataušo ir sukietėjo, tik pačiam viduryj tebėra da skysta ugninė masa, kuri dažnai padaro žemės drebėjimus ir vulkanų išsiveržimus. Teip pat kaip žemė, ataušo jau ir kiti kunai, kaip va: mėnulis, merkuris, venus, marsas, uranas ir t.t. Ir jeigu tie visi ataušo, tai ateis laikas, kad ir saulė atauš ir mums nė šviesos, nė šilumos jau nebesiųs daugiau.

— Tai geriau nelaukti pakol tas įvyks, o pirm laiko važiuoti Lietuvon ir atsigulti į tą žemę, kur mųs tėvai guli.... Man baisu. kad čia su airyšiais neprisieitų pražuti.

— Ne bijok, tėve, dar tukstančiai šimtmečių praeis, pakol saulė galės užgesti; ir staiga tas negalės atsitikti, bet povaliai pradės temti, ir oras pradės eiti vėsyn, augmenys pradės nykti ir tik daugeliui metų teip praslinkus viskas nuskęs tamsybėse, o žemė apsidengs amžinais ledynais. Tuomet tik viskam bus galas.

— Ir jokios vilties nera, kad kokiu nors budu tas galėtų neįvykti?

— O gali but, kad saulė susitiks kada nors su kokiu panašiu dangišku kunu ir smarkiai susitrenkus padidins savo temperaturą ir su nauja energija vėl žibės per amžių-amžius. Vienok tas abejotina, nes erdvė, kurioj lekioja dangiški kunai yra be rubežių ir atstumas tarp tų kunų teip didelis, kad aklas išovęs iš muškieto į orą greičiau gali pataikyti į skriejanpaukštį, negu saulė gali susitikti su kitu panašiu kunu.

— Na, tai aš jau nebijosiu dabar svieto pabaigos.

Geras atsakimas.

Vienas vaikinas kasdien ilgas valandas skambindavo ant arfos. Nusibodo tas klausyt jo kaimynui ir tas kartą atėjęs į vaikino kambarį sako:

— Tamista skambini kaip Dovydas-Karalius, tik ne teip gražiai....

— O tamista kalbi, kaip Saliamonas, tik ne teip išmintingai! — atsakė vaikinas.

1-mos kuopos protestas.

I-moji kuopa savo susirinkime 28 Liepos vienbalsiai protestuoja prieš Žagaro straipsnį „Kas kelia vaidus organizacijose", tilpusį „V.L." No. 29. Parašymui protesto išrinko 3 draugus ir davė jiems instrukciją, kokioj formoj protestuoti, koaiškiausiai nurodant pačiu vaidų kėlikus. Taigi I-moji kuopa protestuoja:

1) kad Žagaras neteisingai vadinasi I-mos kuopos nariu ir nebuvo įgaliotas tos kuopos vardu rašyti;

2) kad vadina save „didžiumiečiais", nes visur ant susirinkimų buvo jų daug mažiau: vienam susirinkime 7 prieš 19, kitam 11 prieš 16. Po rezoliucija, ką patalpinta „V.L." pasirašę ne 20, bet 18: iš tų 18 nė vienas nebuvo pilnai užsimokėjęs ir didesnė jų dalis visai ant susirinkimų nesilankė ir kuopos reikalų nesvarstė; dabar 11 atsisakė visai iš kuopos ir sykiu iš Sąjungos, o iš likusių 7 tiktai vienas užsimokėjęs už geg. m. o kiti visi skolingi nuo 4 iki 6 mėn. Iš to matyt, kad neteisingai vadinasi didžiuma.

Kuopą perskėlė Bernotas su Žagaru:

1) įnešdami ant susirinkimo, kad būtų iš kuopos iždo užmokėta už atsišaukimus, išleistus „Bernoto frakcijos", nes kaip vienas, teip ir kitas žinojo, kad nėra kitos priežasties persiskirti, kaip tik už tuos atsišaukimus; aiškiai žinojo, kad už tuos atsišaukimus negalima mokėti, ir pats Zagaras išsitarė, kad ir jis, budamas tokiam padėjime, kaip „red. kuopa", nemoktų; už juos negalima mokėti dėl šių priežaščių:

a) jie išleisti su tikslu pakelti vaidus Sąjungoje; rimtam dalykų apsvarstymui but buvus vieta „Kovoje". Teisinimasis, kad „Kova" jų raštų netalpino—neteisingas, nes, kiek mums žinoma, į „Kovą" su jokiais raštais visai nesikreipė;

b) jokiu budu negalima mokėti už šmeižimus ir išmislus žemiau kritikos; juk juos nupeikė ir Lit. Kom. ir susivaźiavimas pripažino už tokius bianrius, kad neverta atkreipti atydos;

c) išniekinta organas „Kova" ir jos red. visokiais koliojančiais žodžiais;

d) išleisti be pritarimo didesnės pusės kuopos.

2) Žagaras kelė triukšmą susirinkime, nes neklausydamas pirmsėdžio ir nuolatos pertraukdamas kalbančius draugus, šaukė: „Atiduokit man 5 dol." „ką norit darykit, bet man reikia 5 dol." „o kaip su mano 5 dol?" (Mat jis buvo pridėjęs 5 dol. prie išleidimo atsišaukimų). Kada pirmsėdis užsispyrė, kad jis nepertrauktų kalbančius, Žagaras atsakė: „Neklausysiu, jei norit išmeskit mane!"

3) Žagaras, Bernotas ir kiti 5 jų pasekėjai, po nubalsavimo persiskirti, renkant komitetą, parodė savo „inteligentiškumą" ir „draugiškumą", nes balsavo rašydami ant kortelių: asilas, durnius, velnias, pilnos kelinės ir t. t. Tokių balsų visados buvo 7.

4) Žagaras pats prisipažįsta, kad jis su Bernotu yra vaidų kėlikai, nes apgailestauja, kad negalėjo sykiu su Bernotu pribūt ant susirinkimo, kur Bernotas gavo, anot Žagaro, „inteligentiškai", į užpakalį įspirti, nors pukiai abudu žinojo, kad kuopa persiskyrė vien tiktai dėlto, kad išvengti vaidų ir jokių vaidų kėlikų nutarta neįsileisti.

5) Žagaras darė netvarką susirinkimuose ir tuom, kad erzindavo sau nepatinkamus draugus: jeigu pirmsėdis budavo išrinktas ne jo šalininkas ir neduodavo balso kokiam drg. dėlto, kad kiti yra prašę pirmiau, tai, jeigu tas draugas yra jo šalininkas, Žagaras su kitais savo pasekėjais rėkdavo, kad pirmsėdis neturįs tiesos sulaikyti balso; jeigu ne jo šalininkas, tai jis rodydamas tam drg. pirmsėdį sakydavo: „Sy, sy, išrinkai pirmsėdį—ir nėduoda balso - sy!"

Iš šito visko matyt, kas buvo vaidų kėlikai. Norėdami pasirodyti visuomenės akise nekaltais avinėliais, bando savo kaltes kitiems užmesti. Galima užtikrinti, kad mųs pirmoji kuopa atsikračius nuo tokių vaidų kėlikų, sutvirtės ir gyvuos geriau, negu pirma.

Vardu I-mos kuopos jos įgalioti:

A. Baltrušaitis
J. Stirbis.
Jurgis Lukaszavicze.

Tautiečiai, vaktnokitės, kad ir jums teip nebutų!

Skaitydamas „Kelevį" No 31, radau šeip: „Dykai gydysim visą mėnesį." Aš trečioj šio mėnesio dienoj, iš ryto pasiėmęs $10, nes perjautimas širdžiai šnekėjo, kad už dyką viskas neapseis, nuėjau.

Atėjus man į paskirtą po antrašu Bostono Kliniką. 175 Tremont st. suites 6, 7 and 8, maniau kad ten žmonių pilna, bet tuo tarpu aš vienas papuoliau pas gydytoja su profesorium. Profesorius nemoka kitaip šnekėt, kaip tik angliškai, o gydytojas rusiškai, kuris mane patikęs įleido į vidų ir liepė laukti nekurį laiką. Atėjus laikui, nieko neklausdami liepė nusirėdyt. Gydytojas pripažino, jog nė cento už šį mėnesį neimsiąs, nes valdžia mokant 1000 dol. jiems už tai; ar jis gydysiąs, ar ne, vis [pėdė] mokestis bus; ir knygas parodė, kad jie ne bet kokie gydytojai, parodė žmonių išimtus du inkstu induose ir t. t.

Nusirėdžiau viršutinius rubus. Apžiurėjęs — pečiais trauko, ir eimanuodamas sako: „kaip tu ligšiolei išgyvenai?... Tave pats dievas čia atnešė. Tu protingas žmogus, kad tu dabar atėjai. Tu ilgiau nebegali laukt nesigydęs ir neturi išeit iš čia nesugydytas, nes tau neužilgo bus galas. Jei da nori pamatyt savo pačią ir vaikus Lietuvoj, tai gydykis, nes kitaip tu netrukus gulėsi lovoj ir sirgsi 25 ar 30 metų." Teip pečius traukydami mane pagązdino, ir aš pradėjau klausti: „kas-gi man yra, kas yra?" „Ar tu nejauti, kad pas tave nieko viduj nėra: viskas sugedę, supuvę, plaučiai, jaknos, inkstai; atsiradę bakterijos, kirmėlaičiai baigia ėsti viską ir reikia tuojaus vieną inkstą išmesti; gyvena žmonės ir su vienu inkstu." Teip prisakę, tempia mane į ligonbutį dėl išėmimo inksto. Tada aš paklausiau: „Tai kaip bus paskui? aš dabar jaučiuosi sveiku ir niekur man nesopa, atlieku sunkiausius darbus, o kaip išimsit inkstą, ar aš dirbsiu, ar gulėsiu?". Atsakė: „gulėsi". Tariau: „Tai kas per gydytojai esat. kad sveikam ligą įkalbat ir guldot į lovą?" Numečiau jų tą skarmalą, kuriuomi mane buvo apsiautę, apsirėdžiau savo drabužiais ir bumbėdamas ant anų mėginau laimingai ištrukti. Bet kas tau! Padėjau dolerį už sugaištį, rodydamas jų kuponą, jog dykai turi gydyt. Sako man: „Duok penkis dolerius!". Tuomet paklausiau: „Jeigu už apžiurėjimą penki doleriai, tai kiek už gydymą viso mėnesio?"... Tuojaus padaręs rokundą sako: „suvirš 67 dol." Čia jau pasibaigė ir mandagumas tarp mųs, jau nebesako rusiškai „vy", bet „ty". Pradėjome barties. Aš rodau jų kuponą, ant kurio jie apsiima gydyti už dyką, o jie sako: „kišk į aną galą, o mums ir akyse nerodyk!" Padėjau $3, kuriuos profesorius numetė žemėn, o gydytojas sako: „duok 10 dol., [nes duodant 3 jis pamatė, kad yra pas mane daugiau] vis tiek iš čia neišeisi ir tylėk, nes per ausį gausi. Pasišaukė pasiuntinį manę gązdydami, liepė neva policmaną pašaukti. „Užmokėsi — sako — ir 20 dol. ir kalėjime parą sėdėsi už tai, kad ilgai profesorių gaišini, čia tau ne privatiškas gydytojas, čia specijalistas!" Ant galo apsvarstęs, kad kas blogo neišeitų, nes aš vienas, o jie du, daviau 5 dol. reikalaudamas vaistų dėl apetito ant sąvaitės, o jie parašė man receptą į vaistinyčią. Aš nesulygau, nes vaistinyčioj būt reikėję daugiau, negu 6 dol. užmokėt. Nulėmiau laukti policmono. Kas bus, tas bus, mislinu sau laikydamas „Keleivį", kur jų kuponas skamba: „Free month coupon. This coupon entitles the bearer to one month's treatment, including all necessary medecine, during a course, FREE, if presented to the Boston Clinic Physicians, 175 Tremont st., on or before August 31-st., any day." Ne sulaukęs policmano, užmokėjau 5 dol. ir išėjau.

Tai matot, tautiečiai, kaip uždyka gydo. Už apžiurėjimą 5 doleriai, o už mėnesį reikalavo 67 dol. Neverta niekados eiti vienam, nes ten žmonių nėra, o jie apseina su žmogum šiurkščiai. Gydytojas (žydukas) rusiškai te moka su lietuviais šnekėt ir labai upartas. Nesakau, kokie jie gydytojai kitiems, bet man sveikam ligą norėjo įkalbėt ir ant lovos paguldyt; ir matyt sukčiai yra. Žada dykai, o kad žmogų sulaukia; teip prigązdina, kad kitas manys, jog jau grabas arti ir gatavas atiduoti savo visą turtą, bile gyvam išlikti.

I. Wareitis.

Red. prierašas. Rodos laikas jau būtų susiprasti ir neklausyti apgavingų apskelbimų; argi nėra lietuviškų daktarų, kurie nesigiria per laikraščius stebuklingais ir dykais gydymais, todėl, kad nenori meluot ir prigaudinėti savo žmones? Juk ir So. Bostone turime savo daktarą F. Matulaitį, kuris visuomet sąžiniškiau su žmogum apsieina ir duoda geresnį patarimą, negu kokie klinikų specijalistai-mašinistai. Niekad nereikia užmiršti, kad kas giriasi-tas meluoja.

Korespondencijos.

Valparaiso, Ind.

Valparaiso miestelis yra nedidelis. Dirbtuvių randasi tik apie dvi, ale nevet nė tų negirdėt. Vieta yra puiki, nes visas miestukas paskendę žaliuose medžiuose, ir tarpe dviejų ežerėlių. Labai linksma yra gyventi čionai, o ypatingai vasaros laike. Tame miestelyje randasi nemaža mokslainė, kurioj mokinasi į kelis tukstančius studentų. Tame skaitliuje randasi visokių tautų. Teip-gi ir lietuvių randasi gal apie šimtą, ar daugiau. Bet lietuvaičių tik 3 buvo pereitą bertainį. Mokslainė yra atsakanti dėl visų, kurie tik nori mokinties, ar daugiau, ar maziau, ar tokią ar kitokią šaką mokslo. Čia galima mokintis ko tik nori. Prekės mokslo teipos-gi yra prieinamos dėl visų darbininkų. Mokslas, arba mokestis už mokinimą, prekiuoja per metus $50.00. Valgis už vieną bertainį metų prėkiuoja nuo $14 iki $22. Kambarys teipgi ant sąvaitės nuo 35 cnt. iki $1.00. Teipgi čia galima gaut darbas valgstubėse ir kitose vietose. Galima užsidirbti besimokinant už valgį ir už kambarį. Taigi, kurie nori mokintis o neturi daug pinigų, tai šičionai yra gana gera vieta dėl tų.

Čia mokinasi beveik vieni darbininkai. Čia nerasi nė vieną, kurs būtų kokio milijonieriaus sunus, bet visi prasti darpininkai. Ušsidirbę keletą dolerių atvažiavę pasimokina ir vėl grįžta prie darbo, arba pabaigę kokią nors šaką mokslo pradeda kitokį gyvenimą.

Draugės ir draugai, kurie turite nors mažą kibirkštėlę mokslo, arba kurie da norite įgyti, neatidėkite ant tolesnio laiko, nes laikas labai greit bėga. Bet jeigu aplinkybės daleidžia, viską pametę griebkitės už mokslo. Neatsilikime nuo kitų tautų ir męs, lietuviai! Kiek galėdami ženkim ir męs pirmyn.

Dabar yra geras laikas pradėti mokslą šičionai. nes prasidės pradžia metų mokslo nuo Rugsėjo 8, 1908 metų. Tai visados prasideda mokslas nuo pradžios metų.

Kurie norėtumete plačiau žinoti apie Valparaiso mokslainę, rašykite laišką įdėdami krasos ženklelį atsakimui, o tuo kart bus aprašyta plačiai apie viską.

Adresuokit šeip:
F. J. Yuška.
7 Stiles Hall,
Valparaiso, Ind.

„Moterų klausime"

Po tokiu antgalviu 32 No „Keleivio" patilpo straipsnelis tulos ponios Kazlauckienės. P. Kazlauckienė stengėsi parašyt apie atsibuvusias prakalbas 26 dieną Liepos New Havene, bet kaži-kodėl viską teip klaidingai aprašė. Tų prakalbų nerengė jokia jaunuomenė, tik kelios apšviestesnės draugės. P. Greivienė nekalbejo apie moterų gyvenimą, tik apie reikalingumą joms apšvietos, skaitymą naudingų knygų ir laikraščių, idant per tą pasikeltų mųsų moterįs politiškai ir doriškai, įgytų šiokį-tokį susipratimą kaslink moteriškų pereigų, išauklėjimo dorų ir protingų savo vaikelių ir t. t.

Draugė Olyta iš Brooklyno, pradėdama kalbėti, nenupeikė New Haveno moterų, kad mažai susirinko, tik apgailestavo. Toliaus, kaip nurodė P. K., kad paraginus draugei Olytai, idant rašytusi ar tvertų kukpą L. M. P. S. A. nė viena nepristojo. Turbūt P. K. neužtėmijo, kad tuom sykiu trys pristojo, o kada draugė Olyta daugiau paaiškino, tai susitvėrė kuopa ne iš dviejų ypatų, bet iš 6 draugių. Toliaus, kada kįlo klausimas iš publikos ar negalima būtų sutverti pašelpinę draugystę, tai draugė Olyta neturėjo jokio piktumo, tik paaiškino, kad menka nauda iš to apšviestesnėms draugėms būtų, bet nesakė, kad prie tokių draugysčių pri guli vien tik pijokai. J nurodė, kad tik prie šventų draugysčių priguli daugiausiai girtuokliai. Toliaus p. K. rašo, kad dr-gė Olyta kalbėdama nurodė, kad kurios apsišvietusios, tų ir parėdai gražesni, jos moka geriau ir plaukus sutaisyti, o katra tamsi, tos ir drabužiai tamsųs. To visai dr-gė O. nesakė, tik teip paminėjo, kad apsišvietusią moteriškę protas puošia.

Toliaus P. K. sako: nežinia, gal tik man pasirodė O. kalba neaiški, nes, sako, daugiausia pasitaiko, kurios „progresyviškesnės" amerikoniškos moterįs, kurios moka gražiai plaukus raityt ir t. t. esą, žinę visas miesto gatves, kur gražiai laiką praleidžia, o vyrai sunkiai dirbę per dieną ir turi dabot namus ir mažus vaikus, o ar daug tokių moterų mato P. K.? Gal iš šimto viena ar dvi randasi tokių. Daugiausiai vyrų yra, kurie su „pėde" nė namo neparei na, bet tiesiok į karčemą, kur viską palieka, o parėjęs namo randa išalkusią moterį su vaikeliais. P. K. to nemato, tik stengiasi nupeikti kalbą dr-gės Olytos, o išgirti kalbą p. Greivienės ir vyrus. Toliaus P. K. nurodė, kad esą nereikalinga organizaciją turėti su tikslu moterims kovot prieš vyrus. Ar gi P. K. nesuprato, kaip dr-gė O. aiškino kad toji organizacija tveriasi su tikslu kovoti prieš vyrus tyronus, kurie savo rankose turi valdžią, o ne su savo vyrais. Toliaus P. K. liepia merginoms ir moterims perskaityt programą „The Women's National Progressive League", kuris tą patį reiškia, ką ir L. M. P. S. programas, bet turbūt P. K. neskaitė mųsų programo, tik skaitė anglų moterų. Taigi jei neskaitė, tai aš patariu perskaityt, tada P. K. supras, kad tą patį reiškia ir lietuvių moterų programas.

Lietuvaitė.

IŠ LIETUVOS.

Knygos verkia.

Viskas pas mus verkia: verkia žmogus, verkia dvasia verkia pats gyvenimas ir jo visi apsireiškimai. Verkia pas mus šviesa, o ypatingai mokslas ir knygos. Męs, verkdami, patįs nematome ir negirdime, kaip verkia mųsų literatura-knygos. Iš pat pradžios mųsų literaturos gyvavimo kiekvienas lietuvis su noru stengiasi pažintį savo raštą, ir, be abejonės. visi prakilnesnieji tikėjosi, kad mokslas ir knygos sutiks mųsų tėvynėje skardų atbalsį.

Per trumpą laiką nuo 1904 m. pilna (? Red.) Lietuva pridygo knygynų; beveik kiekviename miestelyj galima rasti nors menką knygynėlį. Tik nelaimė — daugumas mąsto sau, kad tai uždarbiui, gešeftui, o ne žmonių apšvietimui uždėti knygynai.

Taip manydami, žmonės dažnai nepriduoda jokios vertės knygynui.

Bet kad tie žmonės susiprastų, tat išgirstų, kai tos sukrautos an lentynų *knygos verkia*... Nesijuokite, kad jos verkia! Nemanykite, kad popiero gabalas verkia... Ne!! Verkia mokslas, apšvietimas. Knyga tai įrankis, kurs mus veda į geresnį ir doresnį gyvenimą. Knyga mums nurodo mųsų klaidas, mųsų tamsumą... O męs! męs lengvai sau žengiame tolyn, ir... mum rodos, kad einame pirmyn... knygos į mus nuo savo augštų lentynų žiūrėdamos, dūsauja ir skursta. Jos keikia savo sutvertojus, kurie, jas

gimdydami, užkeikė jų likimą gulėti per ištisus metus dulkėse.

Bet ar jie tikėjosi, tverdami knygas, kad atiduos jas į pirklio rankas. Ar tikėjosi tų knygų autoriai, sutiksią mus su atšalusiomis širdimis ir jausmais! Niekados jie nebutų rašę, kad žinotų jog knygoms lemta tik dulkes gerti ir kadvisuomenė vietoje skaityti sviestą ir muilą joms viniotų. Pažiurėkime šiandien, koks knygynų gyvenimas: visi jie skursta, ir nyksta. Žinau gerą žmogų, kursai paaukavo didelius pinigus knygynui; jis pralaikęs knygyną pusantrų metų šiandien turi jį uždengti, nes męs knygų neperkame. Gėda mums, kad pasirodėme tokiais nesusipratėliais, jog, rodos, antra diena kaip gamtą išvidome.

Juozas Ćerkesas.

Šovimas į kareivį. Naktį liepos 22 d. kokie-tai nepažįstami žmonės prisiartino prie Troicko polko kazermių. Vienas jųjų šovė į stovintį ant sargybos kareivį, kulka atšovė jam pirštą. Poto jie pabėgo; kareivis du kartu šovė į juos, bet nepataikė.

Užpuolimas ant mergaičių. Liepos 20 d. Kaune 2 chuliganu užpuolė naktį ant 2 mergaičių, kurios grįžo iš cirko. Vieną jųjų spėjo pabėgti, kitą gi jie patraukė prie Nėrio kranto, išžagino ir apiplėšė. Vienas jųjų jau suimtas.

Zizonis. (Čepenų valsč. Panev. pav.) Birželio pabaigoje Zizonyse pas J. Galvanauską apsilankė urėdininkas su sargybiniu. Klausinėjo visų namiškių, kur dabar esąs Ernestas Galvanauckas, politiškasis pabėgelis. Nieko apie šį nesužinoję, paklausė tėvo apie priklausančią jam iš tevyškės turtų dalį. Tėvui gi paaiškinus, kad jo sūnus Ernestas, eidamas mokslus, jau atsiėmė visą savo dalį, surašę visą J. Galvanaucko šeimyną išsidangino.

Viešintos. (Ukm. ap.). Sentikių peštynės su sargybiniais. Čia yra bent keli sodžiai iš senesnių laikų apgyvendinti rusų-sentikių. Su žmonėmis sentikiai nekaip sugyvendavo: atsirasdavo iš jų tokių, kurie miegdavo arklius vogti, ir todėl dažnai budavo pykių Bet „laisvių metų" ir sentikiai atsimainė, ir jie, turėjo savo „kalbėtojų". Atsimainė jie bent tiek, kad liko dideli vietinės vyresnybės priešininkai. Pavasarį beveik negyvai primušė Viešintų slaptąjį agentą (šnipą). Del to atsitikimo buvo suimta 12 žmonių, ir daugumui teko po 8 mėn kalėjimo. Dabar jie įširdę ant sargybinių, kurių daugiausia yra iš Orlo gub. Sentikiai esą pasirengę juos gyvus „išėsti!" Tuo tarpu jie tik prašymus visur leidžia: ispraunikui gubernatoriui ir ministeriui. Kalbina ir lietuvius skųsti sargybinius.

Iš „V. Ž."

PIKNIKAS!

Latvių darbininkų draugija rengia ant **Labor Day** puikų pikniką; bus šokiai, šaudymai, lenktynės, lekiojantis pačtas ir daug, daug kitokių pasilinksminimų. Atsibus E. Dedgem, Oakdale Grove. Prasidės nuo 10 valandos iš ryto ir trauksis iki vėlam vakarui. Įžanga 35 c. visiems. Važiuojant nuo Dudley st. Elevated reikia imti šitokius karus: „Washington & Grove st." arba „Needhem", teipgi galima nuvažiuoti su „Dedham"ir „East Walpole"; išlipti reikia ant Grove st., nuo tenai reikia imti „Oakdale" karą ir išlipti ant Boidon sq., nuo kur pikniko vieta netoli. (88

Iš Muravjovo gadynes.

(Tąsa.)

.....Buk išmitęs vyskupo Giedraičio paliepimą: *Casu tamen machinetionis quavismodo in vitam Suae Imperatoriae Majestatis* [atsitikime kokio nors užmanymo užudyti jojo ciesorišką didybę]. Iš prisakymo vyskupo Giedraičio tokiam atsitikime paprasti kunigai negalėjo išrišti iš tokio nusidėjimo. Anot Petkevyčiaus tikras kunigas net turėjo tiesą ir pareigą danešti apie tai paslaptai policijai. „Bet dabartinis vyskupas Valančauskas,—skundžiasi tasai popas,—rodos, visai kitaip daro"....

„Valdžia permainė lietuviskose knygose lenkiškai-lotyniškas litaras ant geriaus tinkančių maskoliškų ir atspaudino jau nekurias knygas, kurios buvo pristatytos vyskupui Valančauskui peržiurėti. Šits-gi nekęsdamas maskoliškų litarų daro visokias priekalbes, išranda nebutas klaidas, kabinasi prie visokių menkniekių ir vilkina išsiplatininimą tų knygų. Iš šalies-gi duodasi girdėti, kad vyskupas Valančauskas vadina įvedimą maskoliškų litarų į lietuviškas knygas vertimu į pravoslaviją"....

„Beveik nuo pirmos dienos, užsėdęs ant sosto žemaičių vyskupystės, Valančauskas kiek įmanydamas rupinosi prilaikyti ir padauginti žemaitiškas knygas, kaip dvasiškas, teip ir svietiškas, kad sutvirtinti katalikystę ir tautystę šalies; patsai naujas knygas rašė, senas perspaudinėjo, gabesnius kunigus, galinčius rašyti knygas, pas save kvietė, patsai užduodamas temas, kokias knygas turi rašyti.... Teipos-gi jisai visokias brostvas ir draugystes bei misijas darė."

Ant pabaigos popas Petkevyčius, aprašęs žmonių susirinkimus per šventes pas Aušros Vartus Vilniuje, Kalvarijoje Vilniaus ir Žemaičių, Šidlavoje, nurodo valdžiai, kad tai yra didžiausi šaltiniai, kurie prilaiko katalikystę ir prieš valdžią einančią dvasią, ir rodija tas visas vietas nuo katalikų atimti, įtaisyti tenai cerkves, žmones aplinkinių iš tų vietų iškelti, apgyvendinti jas maskoliais-vravoslavais... tada, girdi, šalis tikrai nurims. Kunigus-gi sulyginti su ūkininkais, uždėti ant jų pagalvę, algas nuo jų atimti..... Tada, girdi, bus aplaužyti ir kunigams ragai ir ne teip labai skverbsis lietuviai į kunigus.... Bet vysk. Valančauskas jokiu budu nedaleisiąs išpildyti tokius užmanymus. Reikėsią jį mandagiu budu prašalinti, parodijus jam, kaipo senam, silpnam, ligustam žmogui, persikelti ant apsigyvenimo į Pietinę Rusiją. Tuo gi tarpu, pavesti valdymą vyskupystės garbingam seniui, atsidavusiam valdžiai, pralotui Kassakovskiui, bet tik ne vyskupui Beresnevyčiui, idant da blogiaus neišeitų.

Tiek iš to danešimo popo Petkevyčiaus rašyto spalių mėn. 1866 m.

1865 m., prisakius general-gubenatoriui, buvo įtaisyta komisija peržiurėjimui rusiškų ir žemaitiškų valdžios uždraustų knygų. Ta komisija, prie kurios prigulėjo ir anas popas Petkevyčius, persitikrino, kad žemaitiškos knygos daugiausiai esančios perimtos priešinga Rosijai dvasia;dvasiškose knygose aiškiai matyt dvasia atsiskyrimo Lietuvos nuo Rusijos ir susivienijimo su lenkija, nekalbant jau apie kurstymą prieš pravoslavišką tikėjimą. Ypač paskutinių 30 metų visos žemaitiškos knygos sistematiškai užsiimančios revoliucijine propoganda, vadovu kurios buvo vyskupas Valančauskas, o pagelbininku jo knygų pardavikas Zavadzkis ir buvęs Vilniaus cenzuros komitetas, kuris praleidęs daugelį priešingų valdžiai žemaitiškų ir lietuviškų knygų. Ypač silpnai pildė savo pareigas cenzoriai: Kūkolnikas, Vaškevyčius ir Muchinas, kuriuos visus ta komisija rodija ant tarnystos nebelaikyti, nes jie labiausiai kalti esą praplatinime užgintų žemaitiškų ir lenkiškų knygų.

Ta komisija besidarbuodama ant galo pagalios štai ką išrado:

1. reikalinga esą įtaisyti atskirą cenzorių žemaitiškų knygų, kuris turi but pravoslavas-kunigas; 2. reikalinga visiškai uždrausti pargabenimą kokių nors zemaitiškų knygų iš užrubežio; 3. visos lietuviškos knygos, nežiurint ant to, kur jos butų išleidžiamos Rusijoj, butinai turi pereit per Vilniaus cenzorius rankas.

Apie lenkiškas knygas komisija išsitatė tarp kit-ko, kad reikalinga esą visam Šiaur-vakariniame Krašte išnaikinti spaustuvėse lenkiškas šriftas, nes spausdinimas lenkiškų knygų ten buvo uždraustas.—Tai vis ir išpildė general-gubernatorius fon—Kaufmanas 1866 m.

Verta da aprašyti vyriškas pasielgimas kai-kurių Vilniaus kunigų.

10 lapkričio 1869 m. pralotas Žilinskas administratorius Vilniaus Vyskupystės. „turėjo laimę" stoti prieš veidą Viešpaties Ciecoriaus, kuriam jisai išreiškė tikrus padoniškus jausmus kunigijos Vilniaus vyskupystės. Sugrįžęs į Vilnių pralotas Žilinskas kalbą kalbėjo, kurioj aiškiai pasakė: „Aš — tikras katalikas ir kartu — karštas maskolius-patrijotas. kuris viską paaukautų už tevyškęir už ciecorių."

Tą patį jis rašė į savo vyskupystės kunigus.

Kai-kurie kunigai atsiliepė per laiškus ant tokio credo savo valdytojaus ir rašė, kad ir jie esą visi atsidavę savo ciecoriui ir savo tėvynei-Maskolijai. Iš Kauno ir Gardino gubernijų tokių laiškų neatėjo. Keli ir iš Vilniškių kunigų nepasirašė ant tų laiškų; jie visai kitoniškai pasielgė.

Štai kun. Narkevyčius, mokintojas tikėjimo dalykų I Vilniaus gimnazijos, apdovanotas 1869 m. kryžium ant krutinės, stačiai atsisakė išdalinti mokintiniams evangelijas maskoliškai atspauzdintas,nors direktorius ant rašto buvo davęs jam paliepimą tą padaryti. Mokintojas tikėjimo dalykų II gimnazijos kun. Zebrauskas taipogi nuėjo pėdomis savo draugo Narkevyčiaus. Abudu, žinoma, tuojaus buvo atstatyti nuo tarnystos.

Bet geriausiai pasielgė kun. Petravyčius, Vilniaus džiakonas ir kartu mokintojas tikėjimo dalykų Vilniaus mergaičių gimnazijoj; žmogus jau 62 metų, iš pažiuros visai lėtas, laikomas valdžios už tikrai „blagonadežną", turįs medalį už apmalšinimą lenkmečio ir kryžių ant krutinęs. Ir štai šitas „blagonadiožnasis" Vilniaus džiakonas nepasirašė ant tų laiškų. Už tai tapo jisai perkeltas į kitą džiakonystę. Reikėjo jam keltis iš senosios vietos. Kun. Petravyčius išsipardavęs viską, atsiėmęs 14 d. kovo algą iš mergaičių gimnazijos, 25 d. to mėnesio bažnyčioj šv. Rapolo laikė paskutinį kartą mišias. Žmonių buvo susirinkę daugybė. Viskas ėjo kaip visuomet. Bet štai pasirodo ant sakyklos kun. Petravyčius, rankose turi kas-žin kokią knygutę; visi laukia, kas čia bus. Pasirodo, kad ta knyga, tai trebnikas maskoliškai parašytas. Iškėlęs ją į viršų, kun. Petravyčius apgarsino visiems ją per eretikišką ir čionai prie visų akių sudegino ant dviejų vaškinių žvakių. Pasakoja, kad kun. Petravyčius da apsakė ant to paties pamokslo, kad visus atsiųstus jam valdžios tokius trebnikus jau sudeginęs ir kad pralotai Žilinskas, Tupalskis, ir Nemekša (kurie labiausiai darbavosi prie statymo minėtų laiškų) Popiežiaus prakeikti.

Paskui kun. Petravyčius nulipo nuo sakyklos ir atsigulė križium pieš altorių ir teip ilgą laiką gulėjo. Žmonės nėjo iš bažnyčios, laukdami, kad policija suims kunigą. Gal ir patsai kunigas laukė ir norėjo tokio atsitikimo. Bet policija į bažnyčią nėjo ir tik kunigui nuėjus į savo gyvenimą pasirodė ir jį suėmė. Pasakoja, kad namuos pas jį rado gromatą į Vilniaus džiakonystės kunigus, kurioj jisai atsisveikindamas rašąs neišpasakytus daiktus ant valdžios.

Prisakius general-gubernatoriui, 27 kovo kun. Petravyčius tapo nusiųstas su žandarais į Archangelsko guberniją bėne į Dolos miestą; ten atiduotas aštriai policijos priežiurai.

Da yra labai žinotini kai-kurie bandymai maskolių valdžios versti lietuvius prie maskolystės ir pravoslavijos.

Ant 29 pusl. autorius šios knygos Karnilovas džiaugiasi, kad nekurie mokintiniai [katalikai] pradedamųjų mokyklų, neapsileizdami savo draugais pravoslavais gieda pravoslaviškas giesmes cerkvėse ant „klirosų". Ant 74 pusl. tas pats Kornilovas praneša ministeriui, kad kąreivių viršininkas Trakų pav. pulkininkas Tomačiovas 4 dieną Velykų 1865 m. perstatė general-gubernatoriui apie 80 geresniųjų mokintinių kaimo mokyklų; vaikai buvo visi maskoliškai aprėdyti [raudonais marškiniais, maskoliskais pabuteriais].... Nuo general-gubernatoriaus atvedė vaikus pas kuratorių t. y. pas patį Kornilovą ir jisai išdalinęs jiems, būk su leidimu tėvų, pravoslaviškus abrozėlius, kryželius ir evangelijų knygeles (žinoma maskoliškas).

Ant 286 psl. patilpo kalba generl-gubernatoriaus fon-Kaufmano kalbėta ūkininkams Vilkmergės pavieto; čia atvirai general-gubernatorius pasakė: „mokinkite vaikus kalbėt maskoliškai; maskolių padonui gėda nekalbėt maskoliškai".

Atsiranda da ir tarp lietuvių toki lengvatikiai (nors kas-kart rečiau), kurie pasitiki ant valdžios malonių" ir ant jos dorybės ir tesybės.

Tokios knygos tuo yra geros, kad jos gali atverti akis neregiams-lietuviams ir parodyti jiems maskolių valdžios darbus ir siekius. K. (Pabaiga.)

„Keleivio" spaustuve

Atlieka visokius drukoriškus darbus už prieinamiausias kainas.

Męs spauzdinam viską—pradedant nuo barčekio ir baigiant ant didžiausių knykų. Todėl, kam reikia ant balių, a ıšeip kokių plakatų, vizitinių kortų, visokių tikietų, užkvietimui ant vestuvių korčiukių, ant išleidimo kokio nors daikto ant išlaimėjimo tikietų, draugystėms konstitucijų etc., atsišaukit į „KELEIVIO" redakciją per laišką, o męs pasakysim, kiek jųsų darbas kaštuos ir padarę nusiųsime jums į namus.

Jei nemokat patįs gerai parašyti, tai parašykit mums tik savo nuomonę, ko jums reikia, o męs sutaisysime kuodailiausiai ir atspauzdinsime kuopuikiaisiai, nes turim geras mašinas ir išlavintus darbininkus, teip, kad męs kiekvieną darbą padarom ir dailiau ir daug pigiau, negu kitos spaustuvės, kurios neturi naujausios sistemos mašinų.

Apart to męs turime milžinišką sąkrovą knygų, kokios tik lietuviškoj kalboj randasi. Turim įvairių įvairiausių laiškams popierų papuoštų puikiomis kvietkomis ir gražiomis eilėmis ir dainomis visokiose kalbose: lietuviškų, lenkiškų, vokiškų, čekiškų, rusiškų ir t. t.

Su reikalais nekuomet neatidėliokit ant kito karto, bet rašykit tuojau nepaisydami ant tolumo, nes Amerikoj nera skirtumo ar jųs gyvenat nuo mųsų ant pusės mylios atstumo, ar ant 1,000 mylių, jųsų laiškas vistiek ateis. Tik ant laiškų niekados nelipykit už vieną centą ženklelio, vistiek ar konvertas butų atviras ar ne. Pačtas tokių laiškų nesiučia, bet reikalauja nuoadresato prisiunčiamo vieno cento ar daugiau (žiurint kiek truksta) ant to pačto stoties, iš kur laiškas turi but išsiųstas, kitaip jį siunčia į Wasgingtoną, o tenai meta į gurbą.

Rašant su kokiais nors reikalais adresuokit šiteip:

„Keleivis"
28 Broadway,
So. Boston, Mass.

Reikalingi agentai.

Reikalingi platinimui „Keleivio" agentai visuose žemiau paduotuose miestuose. Agentu buti gali kiekvienas darbininkas, kuris tik yra drąsus prie žmonių ir iškalbus; mokslo jokio nereikia, užtenka mokėti tik rašyt.

Dėl platesnių žinių atsišaukit į „Keleivio" redakciją.

Agentai reikalingi sekančiuose miestuose:

Waukegan, Ill.
Worcester, Mass.
Union City, Conn.
St. Louis, Mo.
Spring Valey, Ill.
Shenandoah, Pa.
Springfield, Ill.
Rumford Fals, Me.
Rochester, N. Y.
Providence, R. I.
Pittsburg, Pa.
Newark, N. Y.
New Haven, Conn.
New York, N. Y.
Nashua, N. H.
Naugatuck, Conn.
Mc Kees Rocks, Pa.
Lowell, Mass.
Lewiston, Me.
Lawrence, Mass.
Gardner, Mass.
Grand Rapids, Mich.
Forest City, Pa.
E. St. Louis, Ill.
Detroit, Mich.
Collinsville, Ill.
Chicago, Ill.
Cleveland, Ohio.
Bridgewater, Conn.
Ansonia, Conn.
Brooklyn, N. Y.

„RAISTAS" („The Jungle")

Garsingoji knyga, išėjo lietuviškoje kalboje, kuri parašyta vieno iš geriausių Amerikos raštininku P. U. Sinclair'o, versta iš angliško originalo.

Raistas teip žingeidi ir visoj pasaulėj reikalaujama, kad jau išverta į 18 visokių kalbų. Mums tuom akyvesnė, kaip Amerikonas aprašo lietuvius, nuo išlipimo iš laivo ir visą gyvenimą Amerikoje kaip zerkole—perstato.

Perskaitęs Raistą, geriaus pažinsi Amerikos gyvenimą, ne kaip daug metų čia gyvenęs,ir visų suktybių paslaptis; atrasi, kaip padaro apgavikai didelius pinigus er įvairių žingeidžių dalykų. Daug kytrumo yra toj knygoj.

Raistas aiškiai parodo, kaip kapitalistai barbariškai apgaudinėja darbininkus, kaip sužaga jų moteris, suardo šeimynų gyvenimą, nustumia į paleisuvystę ir t. t.

Raistas didelė knyga dabar prekinoja tik **1 dol.**
Siunčiant pinigus adrisuot:

J. NAUJOKAS,
Madison Sq. Sta. box 189, New York City, N. Y.

Kas vaziuoja Lietuvon!

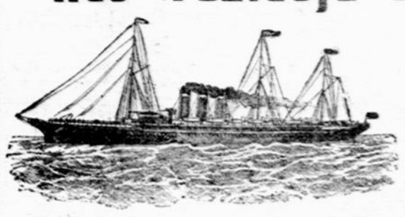

laivakortes

$21.00

Šiadien atsidarė naujas kursas. Prekės nužemintos iki 21 dolerio per vandenį. Kas mano važiuot į Lietuvą, tai dabar geriausia proga. Šifkortės pigios, oras šiltas, per vandenį važiuot labai smagu. Skubinkit, nes neužilgo prekės vėl pakils. Važiuodamas į Lietuvą arba norėdamas ką partraukti ir reikalaudamas šifkorčių visuomet kreipkitės į „KELEIVIO" redakciją pas:

A. ZVINCILA,
28 Broadway, So. Boston, Mass.

MOTERIŲ IR MERGINOS!

Šiuomi jums pranešu, kad siuvu moteriškas dreses, kotus, jakutes ir t. t.; prietam dar išsiuvu dailias kvietkas, teip, kad ir pigiaus kaštuos, negu štore pirkti ir gražiau atrodys. Adresas šitoks:

Ona Baronaičiutė,
303 W. 4-th st.
So. Boston, Mass.

Gera proga

Įgyti sau šeimyniška namą, pirmos kliasos padėjime ir susidedantį iš 9 ruimų. Sąlygos labai lengvos. Atsišaukit:

Annie J. Meany,
43 Sixth st.
South Boston.

Ant pardavimo.

Pigiai parsinuoda jau sena lietuviška groserne, tankiai apgyventoj lietuviais vietoj ir biz gerai išdirbtas. Prekės parsiduoda už grynus pinigus, ne ant kredito. Priežastis pardavimo—išvažiuoju Lietuvon. Atsisaukite į „Keleivio" redakciją. 88

Namas ant pardavimo.

Parsiduoda puikus namas ant 3 familijų labai pigiai. Norintiejie gali paimti ant išmokesčio už mažą įmokėjimą. Atsišaukit į „Keleivio" redakciją 28 Broadway So. Boston, Mass. [88

Pajieškojimai.

Pajieškau savo vyro Pranciškaus Vyturio. Vadinamo teipgi Kazlaucku; paeina iš Kauno gub. ir pavieto, Stakių parap., Kibartų kaimo, 5 metai kaip Amerikoje, gyveno New Havene, Conn., išvažiavo iš namų širgdamas 22 d pereito mėnesio. Jis yra 30 metų amžiaus, 6 pėdų augščio juodbruvas, juodais plaukais, mažais useliais. Jis pats ar kas kitas teiksis duoti žinią adresu:

Ona Vyturienė,
103 James St., New Haven, Conn.

Neužginčyjami faktai.

Tai ne pačių pasigyrimasi, kaip kiti daktarai apie save bubnija; vienok štai paties gydinio rašyta žodžiai ir, tik reikia jais pasigėrėti, ką rašo dėkavojant The COLLINS NEW YORK MEDICAL INSTITUTUI, viešai už gerus vaistus ir pasišventimą bei rupestingumą, labui nesveikųjų.

Originališkas laiškas:

Brangus Professoriau:
Pabeigiau vartoti steburklingus waistus, kurie wisai eu liosus nog kankinančiu nėžu; o teipgi už pasarga reikalingiausei sweikatą dėkawoju Jamstai po tuxistanti kartu. Dar sakau, nežynau kur galėsti tokių Institutų, kaip Institute Collins, kurie teip rupinasi apie žmonių sweikato.
Gėda minawot man apie pasielgimą, kurie prešinaus priimti waistu, wėnok par nupestingumą professoriaus atidawė už žema prekestus waistus kad tiktai bučiau sweikas. Todėl dabar eu sweikas teip nekumet nebusau. Lieku dėkingas lig smerties Bronislovas Lenkauskis
Augusta, R. Box 151.

Susirinkimas.

Bostono Ukėsų Lietuvių Gedemyno Kliubas laikys susirinkimą nedelioj 23 Rugpjučio (Augusto), 2 val. po pietų, ant 164 Hanover st., Boston, Mass. Užprašom kaip sąnarius teip ir kitus, kurie dar apie mus Kliubą nežino.

Su guodone
prez. J. Burnett.

Telephone 762 So. Boston.

DR F. MATULAITIS
persikelė ant
495 Broadway, So. Boston'e.
Valandos:
Nuo 8-10 iš ryto ir nuo 7-9 vakare.
Nedėliomis iki 3 val po pietų
Montello, Mass. 117 Ames st.
Utarninkais ir petnyčiomis nuo 3 iki 6 po piet.

NAUDOKIT GERA TABAKA.
Pirkit cigarus ir sigaretusnaujo išdirbimo
Partraukėm puikiausių cigarų, visokio tabako, puikiausių pipkių, o kendžių kendžių kokių dar ne nebuvo, cigaretų gilzu ir Rusko tabako.
S B. KLIEN
228 Braodway, cor. C st
So. Boston, Mass.

Rusiška-Lenkiška-Lietuviška
APTIEKA
Bronszteino
349 Harrison ave.
Boston, Mass.

NAUJAS IŠRADIMAS
Sustiprinimui ir užlaikymui plaukų
Tukstančiai plikų žmonių atgavo puikius plaukus, sulaiko slinkima plaukų galvos labai trumpame laike. Vietoje senų atauga nauji, gražus plaukai. Visokia informacija dykai. Artesnėms žinioms reikia rašyti įdedant krasos ženklelį.
J. M. BRUNDZA CO.,
Broadway & So. 8-th st.,
Brooklyn-New York.

THE BOSTON REGALIA CO.

Musų didžiausia dirbtuvė kukardų, juostų, veliavų, karunų ir t. t. Geriausis darbas ir pigiausios prekės.
THE BOSTON REGALIA CO.
387 Washington St. Boston, Mass.

Ant pardavimo.

Parsiduoda namas už $900 su visais rakandais; 6 ruimai; žemės yra 1430 ketvirtainiškų pėdų. Savininkas apleidžia valstybę. Atsišaukit ant
153 Bowen St.
So. Boston, Mass.

LIETUVIU UŽEIGA
— PAS —
CHAPLIKA
Užlaiko puikiausius gėrymus, alus, ėlius visada šviežį, vynai ir visoki likieriai kogeriausi. Gėrymus del veselijų, krikštynų ar šeip balių siunčiam į namus.
117, 119 and 121 A St.,
So. Boston, Mass.

Puikiausias Lietuviškas
SALIUNAS
kartą pas mus atsilankys,
To niekad nesigraudys:
Alus, vynai mus gardžiausi,
Cigarai iš Turkijos, geriausi.
Lazauckas, Judeika ir Co
304 Broadway ir 259 D. St.,
South Boston, Mass.

ISZPARDAVIMAS
BERSTEIN OUTLET.
Mųsų sandėlis drabužių turi buti išparduotas. Ateikit pas mus, o gausite labai pigiai moteriškas skrybeles, sijonus, bruslotus, viskas pasiuta kuopuikiausiai: teipgi parduodam vyriškus apredalus. Nors už žemiausias kainas, bet kartą turiu viską išparduoti. Greitai pertaisom ir pritaikom kiekvienam.
307 Broadway So. Boston, Mass.
ketvirtos storas nuo D Str

Atsimik ir nemirszk!

Jeigu nori gražiai paveikslą nuimti, eik pas atsakantį fotografistą:

CASSILL'O STUDIJA,
376 Broadway,
So. BOSTON, Mass

Yra tai viena iš geriausių fotografiškų studijų ir seniausia įstaiga So. Bostone.

Jisai daro gražiausius papaveikslus už žemą prekę.

Paveikslai vestuvių, arba itokių grupų, vaikų ar sęnų būna artistiškai padaryti pas Cassilį. Jo studija įrengta su puikiausiom pritaisom, tarpe kurių yra ir Oristo Elektrikine šviesa del ėmimo fotografijų vakarais. Jeigu vakare kas nori fotografuotis turi iš laiko duoti žinią. Rėmų departamentas talpina šimtus yvairių stylių iš kurių galima pasirinkt sau patinkamiausius.

Iš mažų fotogrfijų padaro didelį paveikslą krejon ar aliejinį labai gražiai.

Cassills Portrait Studio
376 Broadway,
So. Boston, Mass

GERIAUSI AKUŠERKA
F. Yuszkauskiene
Pabaigiau kursa Womans Medical College Baltimore M. D.
Pasekmingai atlieka savo darbą prie palago, teipgi suteikia visokias rodas del ligonių, pagal nurodimą ligos parupina gydoles.
Ofisas randasi: 30 W. Broadway ir 264 E st., kampas Boven st.
So. Boston, Mass.
teip kad ant pareikalavimo jei ne vienoj, tai kitoj iš minėtu vietų visada galit rasti.

SODAS SVEIKATOS

SERGANTIEMS ŽYDI!

Jei tau nusibodo landžioti pas visokius daktarpalaikius, varginti save liga ir leisti jei įsisenėti, per tų tų daktarų nesumanimą ar neturėjimą gerų vaistų, arba jei tau nusibodo nuodintis visokiais patentuotais vaistpalaikiais, vynais ar balzamais ir kitais, kurie niekad negali ligos išgydyti, kadangi nėra pritaikyti prie ligos budo sergančio, ir ant galo nori buti sveiku ir laimingu, tai negaišinęs laiko ant visokių niekų tuojaus kreipkis asabiškai ar laiške aprašydamas savo ligą per **The Collins New York Medical Instituta** į Dr. R. Mielke, kame pasekmingiausiai išgydo visokias sunkiąs ir užsisenėjusias ligas, kaip VYRŲ teip MOTERŲ ir VAIKŲ, kožnas kas čion kreipiasi, dėkavoja už išgydimą ir buną sveikas ir linksmas.

Daugumas stebisi, klausdami, kokiu budu su tokia gera pasekme visokias ligas išgydoma čionai, nuo kurių kiti daktarai nekurį laiką gydę, rankas nuleisdami apleido.

Atsakymas lengvas: Tokiu budu, kad The COLLINS NEW YORK MEDICAL INSTITUTAS užlaikomas geriausių diplomatų daktarų specijalistų; visus ligų aprašymus su atyda ištiria specijališkai, nuo menkiausio iki svarbiausio ligos apsireiškimo bei jos pamato, ir sutaiso atsakančius kiekvienam pritaikytus vaistus išgydymui ligos ir silpnybių; nes šitas institutas užlaiko didžiausią Laboratoriją valstų iš viso svieto šalių, tarp kurių daugelis yra pačių daktarų išrasta, kurių niekur kitur negalima gauti. Užtai išgydyme ligų nė joks daktaras nė kitas institutas negali lygintis, per ką mokslinčiai ir pavadino tą

Collins N. Y. M. Inst. SODU SVEIKATOS!

Kad iš to žydinčio sodno da geriausia apleistuoja sergančius sveikata, tai aiškiai matyt iš daugybės padėkavonių, kurios ateina ka diena, p duodamo či n kel s.

Išgydyta nuo: moteriškos ligos kankynių ir skreplavimų, skaudėjimo sonuose, sąnariuose ir neuralgijos ligos. Jau pamatiškai sveika ir viessai padėkavoja savo paveikslą atsiųsdama.

Mrs. FRANCIŠKA ŠKLENARIENĖ,
(moterie Jono)
Route No 2, B. 63, Ceresco, Neb

AUGŠTAI GUODOJAMAS DAKTARE!

Jeigu kiti dėkavoja už išgydymą, tai jau mano priderystė teipgi išreikšti padėkavonę už išgydymą ligos, kurią nuo manęs kaip sloginantį kaluą nukasė, per galybę augšto mokslo ir geral sutaisytų vaistų, kurtuos man prisiunte ir pagal pamokinimus suvartojau. Prieš tai netikėjau, kad per savo išdykumą suardytą sveikatą galėčiau dar atgauti. Pirmiausia jančiausi didelį nusilpnėjimą, teipat vėtlus ir mano inkstai buvo suvytę, drauge ir visus vidurinis organizmas buvo sutręs ir tik kaip lapas rudenije suvytęs, lauktau kada nukristi. Bet kad išskaičiau laikraštije apie Jųsų galingą gydymą ir grynus vaistus, tad atsišaukus ir atsiuntė man vaistus, kurtuos suvartojau pagal pamokinimus, sakau kaip kaluą nukasė, teip nuo manęs ligą, likausi pilnai sveikas. Tad ir dėkavoju už sanžiniską ir gabų išgydymą. Dabar jančiuosi kaip naujai atgimęs, linksmas ir sveikas, o tai visiems broliams lietuviams pranešu, idant kreiptusi prie Jųs gydytis laike nelaimės ligos.

Pasilieku dėkingas ir visada garsinsiu Jųsų garbingą vardą,
JONAS SMIRNAVICZIA,
1625 Front st., Philadelphia Pa

Virges per du metu, skaudėjimu strėnų, krutinėje diegilių, plaučių nesveikuuo, svaigimo ir skaudėjimo galvos, zvanėjimo ausise ir abelno nusilpnėjimo ant sveikatos. Į 13 dienų pilnai išgydytas, su padėkavone ir pavetkelą, prisiunė pataisyint į laikraštį.
JOHN PAULI IN,
Fayette Co, Orient, Pa.

SKAITYTOJAU! Jei Tave vargina žemiau paminetos ligos, nesendink, neatideliok, bet atsišauk, o galesi buti išgydytas kaip ir kiti nuo: *kosulio, kataro, plaučių nesveikumo, dusulio, trumpo ir sunkaus kvėpavimo, kepenų ir inkstų (kidneys) ligos, dispepsijos, nevirinimo, vidurių ligos, užkietėjimo ir skaudėjimo vidurių, šonuose, tuštymuose ir po krutine. Galvos skaudėjimo, užmio ir spiegimo ausyse; kraujo nečystumo, išberimo spuogais, juodgalvėms ir nežais. Neuralgijos, neurastenijos, reumatizmo, skaudėjimo po visą kuną, kaulų sąnarių ir nuo sutinimo, geltligės. Nuo abelno nusilpnėjimo blogų sapnų ir jaunystės išdykumo—sugriovimo sveikatos. Priepuolo, nerviškumo; nuo slaptų ligų,—kokio jos vardo ar skyriaus nebutų.—Puslės ligos, nemiegojimo, sunkumo ir skausmo kojose, rankose ir kitų visokių ligų vyrų kaip ir moterų: skausmingų, nereguliariškų antdrapanių ir baltųjų, arba kurios tik ligos varginimui žmonių užpuola.*

TAS INSTITUTAS ISZSIUNTINEJA GYDUOLES
Į VISĄ AMERIKĄ, CANADĄ, EUROPĄ, AZIJĄ, AFRIKĄ ir AUSTRALIJĄ, ANT KOŽNO PAREIKALAVIMO.
Kurie negalite pributi asabiškai, tai aprašykite nesveikumus bei ligą lietuvišhai.
KAM SIRGT IR VARGINTI SAVE, JEI LENGVAI GALI BUTI IŠGYDYTAS, TIK ATSIŠAUKIT, adresuojant:
The Collins New York Medical Institute (Inc)
140 W. 34 st., (arti Broadway) New York.
Ofiso valandos: iš ryto nuo 10 iki 5 po piet. Šventadieniais nuo 10 iki 1.

Sustok! Žiurėk! Klausyk!
Didžiausias nupiginimas So. Bostone.
Moteriškos skrybelės, jakutės, keipai ir vystės. Pilna ellė naujausios mados krikštui parėdų. Teipgi paledeme už pigiau ir visus kitus tavorus, kaip tai kuporus, valizas ir t. t. Ateikite ir persitikrinsite.
I. SACOWITZ,
128 Broadway (tarpe A ir B gat) S. Boston, Mass

TEISINGIAUSIA IR GERIAUSIA
Aptieka
Sutaisome Receptus su didžiausia atyda, neziurint ar iš Lietuvos atvežti ar Amerikoniški. Gyduolių galite gauti, kokios tik pasaulėj vartoja, teipgi visados randasi Lietuvis aptiekorius K. ŠIDLAUSKAS.
Savininkas
Edvardas Daly
2 W. Broadway kampas Dorchester ave. So. Boston, Mass.
Galit reikalauti ir per laiškus, o mes per expresą gyduoles prsiusim

LITUVIŠKAS DAKTARAS
G. B. Wernick
TEL. 22148 RICHMOND
259 HANOVER ST
Lenkiškai-Lietuviška
APTIEKA
257 Hanover Street 257
BOSTON, MASS.

APGARSINIMAS.
Perskaitęs atmink!
Laikau sau už garbę pranešti Jum Broliai ir Sesers Lietuviai ir Lietuvaitės, kad parduodu laivakortes į Lietuvą ir iš Lietuvos į Ameriką važiuojantiem ant geriausių laivų už pigiausią prekę. Mano ofisas turi geriausias kelio linijas
Ofisas atidarytas nuo 8 val. ryto iki 11 valandai vakare.
Jurgis Bartašius
258 W. Broadway So. Boston, Mass.

Lietuviszkas D-ras M. Ziselman.
7 Parmenter St.
Boston, Mass.

Visokias ligas gydau pasekmingiausiai. Ateikit tiesiok pas mane i trepais į viršų tik neikit į aptieką: mano durys baltos arba telefona duok o aš atesiu.
Ofiso valandos
Nuo 9 iki 11 ryte nuo 1 iki 2 ir 6 iki 8 vakare. Telephone 1967—3 Richmond

James H. Griffin & Co.
— Geriausis saliunas —
Klausk apie Teofil Kordašewski, nes gausi geriausių gėrymų ant vestuvių, krikštynų ir balių už pigiausią prekę.
115 & 117 Dorchester ave. and 1 & 1½ Division st. So. Boston
Telephone 21068 So. Boston

Geriausias Lietuviszkas Siuvejas.

Puikiausia kriaučių dirbtuvė. Turime visokių audimų ir suknios. Dirbame puikiausius siutbs ir overkotus. Užeik pažiurėt mus naujos dirbtuvės, o jeigu nori turėt gražią drapaną, mes galime ją tau tuoj padaryt.
Z. Budreckis.
Z. BUDRECKIS.
222 Broadway So. Boston.

GERIAUSIAS LIETUVIŠKAS FOTOGRAFAS

Mano dirbtuvė yra įrengta puikiausiais, naujausios mados įrankiai. Atlieku darbą artistiškai. Padarau fotografijas kuopuikiausiai, malevoju naturališkom parvom, iš mažų padidinėju ir tt Esant reikalui einu į namus fotografuoti, teipgi nedėldieniais fotografuoju.
Pasilieku gero velijančiu
George Stanaitis
453 Broadway So. Boston, Mass.

DOVANAI VISIEMS **Temykite gerai!** TIKRAI LIETUVIŠKA, DIDELĖ KRAUTUVĖ

Puikiausių armonikų, skripkų, klernetų, triubų, koncertinų ir daugybė kitokių muzikališkų instrumentų. Geriausių dziegorių, lenciugų, visokių žiedų, laketų, spilkų, kolčikų auksinių ir paauksuotų, visokio skyriaus mašinukių del drukavojimo gromatų, puikių britvų, albumų portretams, revolverių, šaudyklių (strielbų), kišeninių lempukių, guminių litarų, adresams pečėčių, gramatikų mokintis angliškos kalbos, žodynų, istoriškų ir maldų knygų kokių tik randasi lietuviškoj kalboj, gražių popierų del rašymo gromatų su puikiausiais apskaitymais ir dainomis—su konvertais tuzinas 25c., 5 tuzinai už $1.00, 1000 už $6.00. Kas velitų sau ką parsitraukti, tegul prisiunčia už 5c markę ir teisingą adresą, o apturės didelį N 3 naują **KATALOGĄ DOVANAI** su 315 aiškių paveikslų ir 1000 visokių naudingų daiktų. **Aš gvarantuoju, kad mano tavoras pirmos kliasos, o prekės pigesnės kaip kitur.** Orderius išsiunčiu greitai į visus Amerikos ir Kanados kraštus. **Perkupčiai gali gaut pirkt daug pigiau kaip kitur.**
Reikalaujant katalogo paminėkit vardą laikraščio, katrame matėt apgarsinima.
K. VILKEVICH. 112 Grand st., Brooklyn, N. Y.

50,000 KNYGELIŲ DYKAI PER PAČTĄ
PASLAPTINES VYRŲ LYGOS

Šitoje knygeje talpa daugelis paveikslų ir tapatl ... yra tiesiu mokslo šaltiniu senų ir jaunų vyrų, kurie kenčia lytiškus nusilpnėjimus, patrotyimą vyrškumo, nerviškas lygas, kraujo užnuodijima, ... skilvio, inkstų, kepenų ir puslės lygas. Sita knyga jums išaiškins, kaip nuo jų galima išsigydyti namieje greitai ir pasekmingai. Rašome pacientams jų pačių kalboje. Rašyk mums Lietuviškai.

RODA DYKAI. Urėdiškos valandos nuo 9 iki 5; nedėliomis nuo 9 iki 12
DR. JOS. LISTER C.
L. A. — 6. 22—5th Ave., kamb 500, Chicago, Ill.

Melina antspauda garantuoja cigarus.

Rukydamas cigarus, dirbtus tikrai sanitarišku budu, busi visuomet sveikas ir linksmas. Jei nori tokius cigarus rukyt, pirkdamas visuomet žiurėk, kad ant dežutės butų mėlinas ženklas.

Dr. S. Andrzejewski
Vienatinis lenkiškas Dentista
Ofiso valandos:
Nuo 9 iki 12 ir nuo 2 iki 8 po piet
433 Shawmut ave.
Boston, Mass

EUROPIŠKAS DAKTARAS
JOSEPH LEWANDOWSKI,
Valandos. 11-1 A. M.; 6-8 P. M.
419 Boylston St. Boston, Mass.
(Warren Chambers)
Telephone, Back Bay 2356.
Gyvenimas: 885 Massachusetts ave.
Cambridge, Mass.
Valandos: 8 - 10 ryto.

VIENATINIS : LIETUVIŠZKAS : HOTELIS
W. RAŽUKO, 7 Washington St NEW YORK

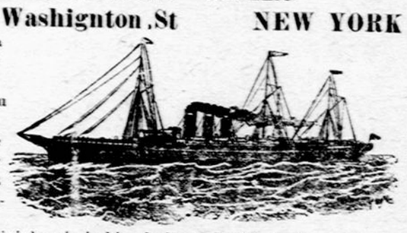

gu važiuojate į Lietuvą arba iš Lietuvos į Ameriką tai pas mane galite gaut laivakortes pigiau kaip kitur teipgi atlieku visokius bankinius reikalus. Užlaikau puikų hotelį kureme galite gaut valgių ir gėrymų ir nakvynę. Kurie noritė važiuot į Lietuvą be pinigų, aš pristatau ant šzipų už durbinlnkus.
Aš iš savo offiso išsiunčiu darbininkus į visokius darbus. Rodą duodu visokiuose reikaluose uždyką. Temykit gerai mano adresą ir jeigu norėtų koks apgavikas nuvest kur kitur tai neik iki nepamatysi manęs. Su godone
WINCAS RAŽUKAS.

GERIAUSE UŽEIGA DEL LITUVIŠKAS
M. A. CANNON.
Mes užlaikom geriausius gėrimus kaipo tai: arielką, vyną, višniovką, malinovką, kiummel alų ir kitokiusnaminius ir importuotus. Turime puikiausių cigarų iš Turkijos. Gėrimus pristatom ant vestuvių, krikštynų ir siunčiam į aplinkinius miestus. Nepamirškit mūs adriso:
M. A. CANNON 43-45 Endicott 25-27 Cross street, Bon, Mass.

Dykai gydysim visa menesi.

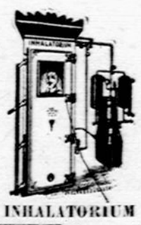

INHALATORIUM

Žemiaus atspausdintas kuponas duos jums tiesą gydyties per mėnesį už dyką su gydolėms, jeigu ateisite iki 31 Rugpjučio.

Jeigu kas nenorėtų iš to kupono pasinaudot, gali jį atnešti iškirpęs kas kitas ir perstatyti Bostono Clinicos daktarams bile kokią dieną; atnešėjas bus gydomas su visoms reikalingoms gydolėms už dyką.

Bet tas bus tik trumpą laiką, pakol Boston Clinic turės visus pacijentus, kurie galės buti prižiurėti. Todėl paskui kuponai bus aprybuoti tiems, kurie ateis pirm 31 Rugpjučio.

Menesio kuponas dykai.
Šitas kuponas įgaliuoja atnešėją prie vieno mėnesio gydymosi, su visoms reikalingoms gyduolėms, laike kurso, DYKAI, jeigu bus perstatytas Bostono Clinico daktarams, 175 Tremont st. iki 31 d. Rugpjučio.

Pagerintą X-RAY mašiną suradimui ligų vartosim kiekvienam, kuris tik ateis iki 31 Rugpjučio ir duosim visas gyduoles, už ką nereikės mokėti nė cento

Išgydyti ligoniai:
CHAS. E. LOWNIE, 4 Wilford Ct., Westerly, R. I.
Cured of Asthma by the Inhalatorim.
Mrs. JOHN PETERS, Providence, R. I.
Cured of Consuption by Inhalatorim Treatment.
Mr. JOSEPH SYLVIA, 4 Blinnes Ct., Taunton, Mass.
Cured of Blindness by New Treatment of Boston Clinic.
Mr. FRANK B. MENDOZA, Waquoit, Mass.
Cured of Cancers by the Boston Clinic Specialists without operation
HELEN C. HACKETT, 270 Rhodes St., Providence, R. I.
Cured of Cattarrh and Consumption after many other physicians had failed

BOSTON CLINIC, INC.
175 Tremont st. Suites 6 7 & 8
Valandos: nuo 9 iki 8 vakare kasdien. Nedėlioms nuo 10 iki 12 po pietų.
Lowell office: 158 Marrimack St.
Ofisas atidaras kasdieną nuo 9 ryto iki 8 vakare.
Fall River ofice: 37 Main St.
Atidarytas kasdien nuo 9 iki 8 vakare.

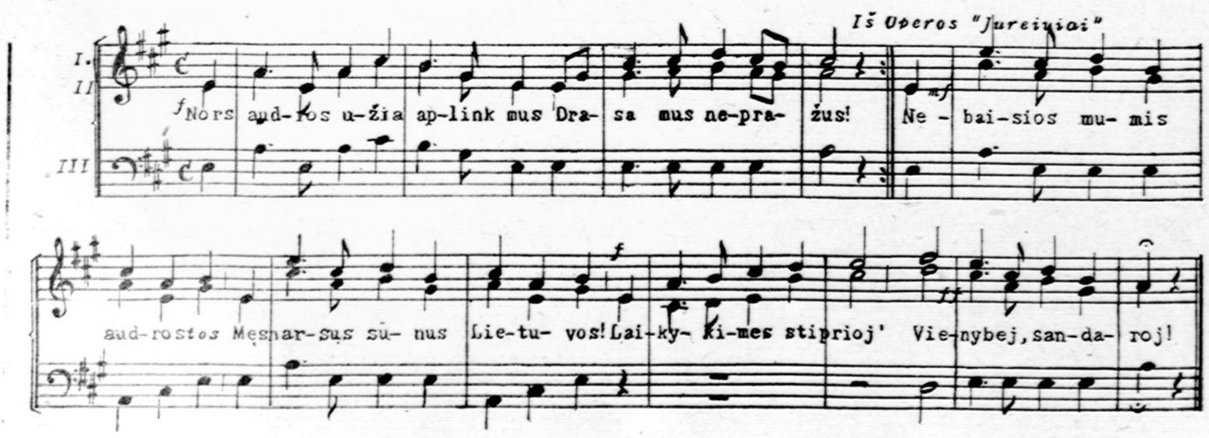

Seniai laukiamos **Revoliucijos Giesmės** su gaidomis, prirengtos vyrų chorams ant dviejų, trijų ir keturių balsų, jau išėjo iš spaudos. Visi lietuviški chorai ir pavienios ypatos tą knygą jau gali gauti kreipenties į „Keleivio" redakciją. **Kaina tiktai 35c.**