"KELEIVIS"
PARANKIAUSIAS DARBO ŽMONIŲ LAIKRAŠTIS, LEIDŽIAMAS
J. G. GEGUŽIO IR DRAUG.
BOSTON, MASS.

KAINA METAMS:
Amerikoje .. .. .. .. .. .. .. $1.50
Kitose šalise (užrubežiuose) .. .. .. 1.75
PUSEI METŲ:
Amerikoje .. .. .. .. .. .. .. 75 c.
Kitose šalise .. .. .. .. .. .. $1.00

Kreipianties su kokiais nors reikalais į "KELEIVIO" redakciją arba užsimokant už laikraštį, visados reikia teip adresuoti:

"KELEIVIS"
28 Broadway, S. BOSTON, MASS.

# KELEIVIS

"KELEIVIS"
LITHUANIAN WEEKLY
— published by —
J. G. GEGUŽIS & CO.
every Thursday in BOSTON, MASS.
Represents over 4,000 Lithuanians in the city of Boston, 50,000 in New England and about 400,000 in United States.

The best Advertising Medium. Executes all kinds of JOB and BOOK PRINTING.
Translanting and Printing in all Modern Languages.
All Communications should be addressed:
"KELEIVIS"
28 Broadway, S. BOSTON, MASS.

No. 14 — Boston, Mass., 7 balandzio (April) 1910 m. — Metas VI

„ENTERED AS SECOND-CLASS MATTER" FEBRUARY 23, 1905, AT THE POST OFFICE AT BOSTON, MASS., UNDER THE ACT OF CONGRESS OF MARCH 3, 1879."

# VISOKIOS ŽINIOS

## IŠ RUSIJOS.

### Kiek Rusijoje buvo mokančių skaityti-rašyti 1908 m.

Neseniai išėjusioje prie vidaus dalykų ministerijos statistiško centralinio komiteto metų knygoje užeiname gana įdomius skaitlius, kiek žmonių mokėjo rašyti ir skaityti Rusijoje 1908 m.

Vidutinis tokių žmonių nuošimtis visoje Europos ir Azijos Rusijoje buvęs 21%. Vyrų mokančių rašyti buvę pustrečio karto daugiau, negu moterų. Visiškai stebėtini skaitliai sulyg mokyklų. Europos Rusijoje išeina viena mokykla 52 ketvirtainiams verstams, o Sibire — 2619 verstams!

### Kalinių bibliotekos.

Peterburgo kalinių bibliotekose, padarius netikėtą reviziją, susekta, kad tos bibliotekos pilnos esančios revoliucijonistiškų knygų.

### Atkeršyjo kunigui.

Čenstakove (Lenkijoje) šiomis dienomis kunigas, parėjęs iš bažnyčios, rado belaukiant jo vyrą su moteria. Kunigas įsivedė juodu į savo kambarį. Po valandėlei pasikalbėjimo vyras netikėtai kirto kunigui į galvą ir perskelė galvą. Kunigas sugriuvo, svečio žmona užpylė kunigui ant veido sierarugštės, ir išdegino kairiąją akį. Ant kunigo riksmo atbėgo tarnaitė. Tada nepažįstamieji išbėgo gatvėn, kur jų laukė trečias jų sėbras... Visi trįs leidosi bėgti. Betgi bėgančiuosius piktadarius pasivijo žmonės, išėję iš bažnyčios, ir baisiai juos sumušė. Įsimaišiusi policija nedavė piktadarių visai užmušti ir juos suėmė. Juodu prisipažino esą broliai — Vladislovas ir Antanas Binendan ir Konstancija jo pati. Jie tyčia atvažiavę iš Baku atkeršyti kunigui už tai, kad jis liudijęs prieš juos per tardymą, kuris esąs pradėtas.

### Slavų susiartinimas.

Peterburge šiomis dienomis buvo slavų vienybės tartuvės. Slavų susivažiavimą susirinkusieji nutarė laikyti birželio 24 dieną Bulgarijos sostinėje Sofijoje. Vyriausieji suvažiavimo darbai bus: apsvarstymas įsteigimo visų slavų banko ir rusų bei lenkų santikių.

### Nauji vyskupai.

Sį kartą jau visai grieštai apskelbė laikraščiai, kad Žemaičių vyskupu paskirtas pavyskupis Cirtautas, Seinų vyskupu — Žitomiriaus pav. Karosas, Mogiliovo antvyskupiu — Vilniaus pralotas Klčučinskis.

### Bomba.

Charkove jau kuris laikas pakilo streikas. Buvo iš tos priežasties susirėmimų tarp darbininkų ir žandarų, kame abiejose pusėse buvo sužeistų; sausio gi 29 d. ant pleciaus Supiriai sprogo bomba. Pridirbta daug pragaišties. Mieste didis neramumas.

### Streikas.

Baku miestė iškilo streikas naftos fabrikoj Ter-Akopovo, kurs visiškai nenori taikyties su darbininkais.

### Galvažudys.

Permėje plėšikas-galvažudys vienuose namuose nužudė tėvą ir motiną su kudikiu. Kada gi jį sugriebė policija, tai pats nusinuodijo.

### Činovnikų darbeliai.

Naujos revizijos užtinka vis naujus činovnikų įvairius prasikaltimus, vagystes. Kijevo gubernatoriaus kanceliarijoj jau susekta daugybė neteisybių, taip-pat Varšavos gubernijinėse žinybose irgi negeriau. O jau ką kelių žinybose, ypač Kijevo, Vilniaus ir Pavislio, apskričiuose, tai imta ne tik saujoms, bet ir glėbiais.

### Policistas plėšikų vadas.

Ekaterinoslavas.— Netoli nuo čia, ant vienos gelžkelio stoties tapo apiplėštas kasierius Chripača. Policija pradėjo plėšikus gaudyt ir užmušė jų vadą. Ir štai pasirodė, kad tasai vadas, tai persirengęs policistas.

### Rusijos apsisaugojimo plenas.

Peterburgas, balandžio 2 d.— Valdžia tuoj žada įnešti dumon pleną, sulyg kurio turi but padaryta abelna šalies apsaugojimo reorganizacija arba, kitaip sakant, tas apsaugojimas turi but sudrutintas. Tas darbas turi but atliktas bėgyje ateinančių 10 metų ir lėšuos 675 milijonai dolerių. Apsaugojimui ant sausžemio 325 milijonai rub. jau paskirta.

### Duma apie Finliandiją.

Peterburgas, kovo 30 d. — Šiandien dumon liko įneštas įstatymų proektas, sulyg kurio duma turi turėti ant Finliandijos autoritetą, vadinas, Finliandija be dumos žinios nieko negali daryti. Apkalbėjus tą proektą, ji perdavė tam tikram komitetui. Opozicijos vadovai, o jų tarpe ir profesorius Miliukov, konstitucijinis demokratas, reikalavo, kad tas įnešimas tuojaus butų atmestas, nes yra priešingas Finliandijos konstitucijai. Spaliečiai karštai tą įnešimą gynė, nurodydami, kad vien tik valstybės duma gali turėti valią ant prigulinčių Rusijai kraštų.

### Norėjo nušautį generolą.

Baku.— Persirengęs į civiliškas drapanas jurininkas šovė dukart iš revolverio į generolą, kariškojo uosto komendantą. Abudu šuviai nuėjo prošalį. Išgirdę šaudymą pribėgo kazokai ir ėmė šoviką persekiot. Tas matydamas kad negalės jau išsprukti, šovė sau į galvą ir mirtinai susižeidė.

### Arklys papiovė žmogų.

Peterburge kovo 1 dieną tulas Judinas šėrė tvarte arklį ir bešerdamas sudavė jam per snukį. Arklys tuojau griebė šėrikui koja ir parmušė, paskui įsikando į nugarą dantimis, atsistojo piestu ir iškėlė jį augštyn. Šėrikas nusibaigė arklio dantyse. Paskui arklys ėmė daužyties, kaip pasiutęs— pašaukti ugnagesiai vos jį nuram dė vandens strukliais.

### Užmušė padegėją.

Kursko gubernijoje sodiečiai užmušė seną sodietę, kuri padegdavo už pinigus triobas. Jei kaimynas ant kaimyno turėdavo piktumą ir užsimanydavo atkeršyti, tad duodavo senei kiek pinigų, ir toji padegdavo. Pagalios nelaboji moteriškė teip įgriso visiems, jog sodiečiai pamiršo ir Dievo prisakymus.

### Nuskandino savo žmoną.

Stavropolės apskrityje vienas vyriškis nuskandino šulinyje savo žmoną, kurios labai jisai nekentė. Kada moteriškė pasilenkė per rentinį, nelabasis vyras nutvėrė ją už kojų ir įmetė į šulinį stačia galva.

### Artinas „antikristas."

Balašovas. — Paskelbimai apie prisiartinimą prie žemės Haleyaus kometos sukėlė Balašovo apskrityje tamsiose miniose visokias kvailas kalbas.

Pramano ir platina tas kalbas visoki pelnininkai, valkatos, elgetos ir kitos tamsios žmogystos, kurių čia priviso labai daug. Jie pasakoja tamsioms minioms: prisiartinančioji „planeta" esanti didelė „ugninė gyvatė" ilgauodegė, o ant tos gyvaties sėdįs „Antikristas — piktasis karalius", kurs lekiąs į Rusiją klaidinti stačiatikių krikščionių ir priversti jų garbinti jį patį. Kurie klausysią jo įsakymų ir į jį įtikėsią, Antikristas apdovanosiąs brangiomis dovanomis, o kurie atsisakysią. tuos nušluos nuo žemės savo ugnine „uodega". Kai-kurie tiki tokiems plepalams ir skubina praleisti pinigus ir rengiasi mirti, o visu tuo naudojasi apgavikai.

### Sprogimas aptiekoj.

Iš Maskvos praneša, kad tenai pereitą antradienį Krasnosielskoje gatvėje Vinsbergo aptiekoje sprogęs benzinas ir stipriai sužeidęs du aptiekos tarnautoju.

### Suėmė eks-sultono pačią.

Dvinske suėmė ką-tik parvykusią iš Argentinos žydę Goldšteinę, kuri buvusi viena iš numestojo turkų sultono pačių ir, prisivogusi daugybes brangenybių ir pinigų, pabėgusi į Argentiną, o iš ten dabar parvykusi į Dvinską. Milžiniškos sumos jos suvogtų pinigų esančios padėtos 48 Europos bankuose.

# ŽINIOS IŠ VISUR.

### Roosevelt įžeidė egiptenus.

Cairo, Egiptas.— Roosevelt grįždamas nuo medžioklės užsuko į Egipto sostapilį Cairo ir, kaipo žmogus megstantis daug kalbėti, pasakė vietiniam universitete prakalbą. Kaip žinoma, Egiptas yra po Anglijos globa, todėl musų Rooseveltas, norėdamas įtikti Anglams, savo prakalboj pradėjo nurodinėt, kad egiptenai yra ant tiek atsilikę, ant tiek da nesubrendę, kad apie savivaldą jie neprivalo nė svajot, nes jie patys toli gražu nemokėtų valdytis. Universitete sužė, kaip širšių lizde. Tuojaus surengta demonstrancija ir minia atėjusi su tautiškomis veliavomis pas tą viešbutį, kur apsistojo Roosevelt, šukavo: „Lai gyvuoja liuosybė!" „Šalin melagiai!" „Šalin Roosevelt!"

### Etna užberė miestą pelenais

Catanija, Italija. — Ant kalno Etna atsiverė 80 ugnaduobių (kraterių) ir veržiasi ištirpę žemės viduriai. lėkia raudoni akmenys ir pelenai. Kovo 30 d. ant miesto Catanija pasipilė pelenai ir užklojo žemę 6 colių storio sluoksniu. Gyventojai apleidžia miestą, palieka savo turtus ir bėga, kur kojos neša.

### Žemės drebėjimas.

Roma.—Kovo 30 dieną Calabrijoj smarkiai sudrebėjo kelis kartus žemė. Daug namų suskirdo. Gyventojai didžiausioj panikoj pradėjo begti iš namų.

### Asilas nupiešė paveikslą.

Paryžius.— Visas Paryžius juokiasi šiandien iš paveikslo, kurį nupiešė asilas. Francuzijos artistai parengė piešinių parodą, į kurią kiekvienas stengėsi padaryti ką nors orginališko. Ir štai vienam ateina į galvą nupiešti „Saulės nusileidimą Algerijoj." Jis pririšė asilui prie uodegos teptuką, padažė jį parvoj, pastatė asilą užpakaliu į audeklą ir pradėjo bružint jam šonus. Asilas gindamasis ėmė uodega švaistyt ir išėjo saulės nusileidimas. Paveikslas nusiųstas į parodą publiką užima daugiau negu visi kiti.

### Boikotuoja sviestą.

Berlynas. — Visuomenė čia labai užinteresuota sviesto boikotu kuris užgimė ant tokių pat pamatų, kaip buvęs Amerikoj mėsos boikotas. Sviestas Vokietijoj teip pabrango, kad žmonės ir neboikotuodami jau negali jo valgyt.

### Esperantistų susivažiavimas

Londonas.— Šeštasis esperantistų susivažiavimas įvyks rugsėjo mėnesyj ateinančiam rudenyj, Washingtone. Iš Anglijos teip daug važiuos delegatų, kad bus paimtas specijališkas laivas.

# IŠ AMERIKOS.

### Apvogė vagone.

Lynn, Mass. — Tulas Rosenberg su pačia ir 13 mėnesių kudikiu, iš Salem, Mass., pardavęs visą savo turtą, važiavo į Portland, Ore., bet atvažiavęs į Lynną pamatė, kad vagone pavogė nuo jo visus pinigus.

### Orlaivininkas nupuolė.

San Francisco, Cal. — Orlaivininkas Frank Johnson, milijonierius, norėdamas pasirodyt publikai su savo lektuvu, pakilo į orą ir apsuko du kart ratą, bet leidžianties žemyn mašina apvirto ir milijonierius nupuolė.

### Amerikos moterims balsavimas nereikalingas.

New York. — Aktorė Amelia Bingham, kuri dabar tik atvažiavo iš Anglijos, kur ji buvo labai užimta sufražisčių judėjimu ir labai joms simpatizavo, visai kitaip žiuri į moterų klausimą Amerikoj. „Jei aš turėčiau balsavimo tiesas", ji sako, „aš abejoju, kad aš eičiau balsuoti. Amerikos moterims balsavimas visai nereikalingas. Anglijoj, kur yra tiesos moterims ir tiesos vyrams, balsavimas moterims reikalingas. Tenai vyras gali savo pačią sumušti, gali elgtis su ja, kaip tik patinka, o jeigu ji pasiskųs į teismą, tai ji bus apkaltinta."

### Meteoras uždegė tvartą.

Dover, N. J.— Balandžio 4 d. nupuolė čia nuo dangaus meteoras ir pataikė tiesiog į tvartą, per kurį perėjo kiaurai nuo stogo lig žemės. Tvartas užsidegė.

### Nauji pieno įstatymai.

Boston, Mass.— Nuo 1 d. gegužės įeis gyveniman nauji pieno įstatymai. Pagal tų įstatymų niekas neturės tiesos neštis su savim į krautuvę indą dėl pieno. Teip pat ir krautuvninkai neturės tiesos laistyt pieną į bonkas ar kitokius indus; vienu žodžiu sakant, palaido pieno visai nebus. Kratuvninkai turės pardavinėt teip, kaip gaus nuo pieno išdirbėjų—bonkose arba tam tikrose dežutėse. Tas bus apsunkinimu biedniems žmonėms, kurie dabar nusiperka už du centu, o paskui mažiau, kaip puskvortį („paintę") negaus ir turės mokėt jau 4 centus.

Palaido pieno pardavinėjimas bus uždraustas dėlto, kad krautuvėse pilant pieną į indą, visuomet perpila per kraštą ir tas pienos suteka atgal su visais nešvarumais, kokie ant atnešto indo arba krautuvninko rankų randasi.

### Teatras ant jurių.

New York. — Balandžio 2 d. bevelinis telegrafas praneša, kad ant laivo „Kaiserin Auguste Victoria", kuris išėjo iš Hamburgo, atsibuvo keli dramatiški perstatymai, kuriais gerėjosi apie 500 pirmosios klesos pasažierių.

### 200,000 angliakasių grįžta prie darbo.

Chicago, Ill.— Pereitoj sąvaitėj sustreikavo 13 valstijose angliakasiai. Streikuojančių skaitlius siekia 500,000 žmonių. Streikas prasidėjo petnyčioj, pirma balandžio. Pastreikavus dvi dieni, 200,000 suviršum darbininkų nutarė grįžti prie darbo.

Angliakasiai sako, kad tai nėra streikas, tik pertraukimas drabo, kol tarp darbininkų ir savininkų bus padaryta nauja sutartis, kur seni kontraktai pasibaigė. Maža užmokestis ir nepanešamos darbo sąlygos iššaukė tą milžinišką angliakasių protestą, kokio Suvienytų Valstijų istorijoj da niekad nebuvo. Pasibaigus seniems kontraktams, darbininkai reikalauja ant 10 nuošimčių (10 centų ant dolerio) pakelimo algos ir pagerinimo darbo sąlygu, nes ligšiol jos buvo teip baisios, kad kas metai žudavo tukstančiai žmonių.

Pirmutinė streiko diena buvo podraug apvaikščiojama ir kaipo visų Suvienytų Valstijų ir Kanados angliakasių šventė. Ta diena yra žinoma po vardu „Aštuonių valandų diena", t. y. paminėjimas įvedimo trumpesnio darbo laiko.

Tose valstijose, kur kontraktai tarp darbininkų ir darbdavių da nepasibaigė, 4 d. balandžio darbininkai sugrįžo prie darbo.

Dabar dalykai stovi šiteip: Illinois valstijoj uždaryta 900 kasyklų ir 72,000 darbininkų nedirba.

Indiana valstijoj nedirba 18,000 žmonių.

Pennsylvanijoj nedirba 40,000.

Iowoj visos kasyklos uždarytos.

Ohio valstijoj visi angliakasiai nedirba.

Valstijose Missouri, Kansas, Oklahoma ir Arkansas streikuoja 35,000 angliakasių.

Nekurios kompanijos jau sutiko ant darbininkų reikalavimų ir spėjama, kad šis streikas ilgai nesitęs.

### Muša moteris.

Louisville, Ky. — American Tabacco Co. dirbtuvėj sustreikavo 2.500 darbininkų. Balandžio 1 d. pakilo riaušės. Žmonės pradėjo šturmuoti fabriką. Daugiausiai buvo įsikarščiavę moterys Pribuvus policija pradėjo lazdomis daužyti žmonėms galvas. Daug moterų nugabenta į ligonbutį.

### Susprogdino 3 šėpas.

Woonsocket, R. I. — Iš 3 į 4 dieną balandžio tapo susprogdintos 3 gelėžinės šėpos. Forestdale miestelyj, 3 mylias atstu nuo čia, Forestdale dirbtuvėj susprogdinta viena šėpa ir pavogta apie $100. Porą mylių toliau, susprogdinta tokia pat šėpa kitoj dirbtuvėj, kur vagys gavo tik $25. Da toliau susprogdinta trečia gelėžinė šėpa ir paimta $100. Visose trijose vietose vagys buvo tie patys, su automobilium.

### Provokacija.

Philadelphija, Pa.— Kad patraukti ant savo pusės visuomenes užuojautą, karų kompanija pereitoj sąvaitėj susprogdino dinamitu kelis savo karus ir paleido paskalą, buk tai straikieriai padarė.

Abelnas padėjimas Philadelphijoj daug jau atsimainė, bet streikas da tęsiasi. Visi darbininkai, kurie buvo sustreikavę dėl užuojautos, sugrįžo prie darbo. Mieste ramu. Ant karų dirba streiklaužiai. Anądien neapsipratęs su tuo darbu streiklaužis, užimantis mašinisto vietą, prie užsisukimo išvažiavo iš bėgių ir vieną žmogų užmušė, o kelis sužeidė.

### Vyskupai peikia popiežiaus pasielgimą.

Cincinnati, Ohio.— Vyskupai Eart Cranston ir John Walden, metodistai, išreiškė popiežiui nupeikimą už jo fanatizmą. Mat dalykas tame: Anuomet popiežius atsisakė priimti pas rave buvusį Amerikos vice-prezidentą Fairbanks'ą, kadangi tas metodistų bažnyčioje apsiėme prakalbą laikyti. O dabar tokia pat istorija atsikartojo ir su buvusiu prezidentu Rooseveltu. Roosevelt norėjo pasimatyti su popiežium, bet kardinolas Mery del Val pareikalavo uštikrinimo, kad Roosevelt neis pas metodistus. Atsisakius Rooseveltui išpildyti katalikų reikalavimą, kardinolas atsakė jam pasimatymą su popiežium. Teip nemandagus katalikų pasielgimas neapsakomai įžeidė Amerikos patrijotus, o ypač metodistus.

### Vienas čeverykas sugriovė šeimyną.

New York. — Tula mrs. Lary skundžia savo vyrą už atsiskyrimą, o vyras ją kaltina už veidmainingą meilę. O priežastim to incindento buvo tik vienas čeverykas. „Aš pamačiau išpolovos išsikišusį čeveryką", sako Lary, „aš paėmiau jį ir išvilkau iš polovos jauną vyrą."

### Dėl surio sustojo traukinis.

St. Paul.—Tulas bulgaras, tik ką atvažiavęs iš savo tėvynės, vežėsi apie du svaru Limburgo surio, kuris sušilęs vagone teip pasmirdo, kad amerikonai pakėlė triukšmą. Ant arčiausios stoties traukinis turėjo sustot, kad išvedinti vagoną.

### Pašovė „juodrankių" vadą.

New York, balandžio 2 d. — Kepėjas Antonio Morda peršovė Alfonsą Vicitoni, pagal policijos spėjimą, tarptautišką „juodrankių" vadą. Vicitoni, kaip Morda pasakoja, atėjo su trimi savo sebrais ir pareikalavo $5,000, grąsindamas išmesti dinamitu visą namą į padanges, jeigu neišpildytų jo reikalavimo.

## Pasikalbėjimas Maikio su Tėvu.

— Sveikinu tave su Velykom, Maike.

— Ačiu, ačiu.

— Tai kas man iš tavo ačiu? Žinai, jeigu aš tave sveikinu, tai tu turi man užfundyt ... Ko tu teip žiuri?

— Man rodos, kad tau vertėtų pasirupint geriau apie naują ploščių.

— Tylėk, vaike. Žinai, kad tėvas Jurgis.

— Tai kas iš to?

— O gi neužilgo bus varduvės? Gal kas dovanos, todėl dabar nenoriu nė pirkti.

— Gali nesitikėt. tėve. Tokiam seniui dovanų niekas neperka.

— O gal ir nupirks. Ką tu žinai?

— Žinai ką, tėve? Šiąnedėl So. Bostone yra teip vadinami fėrai lietuviškoj svetainėj. Nueik, gal laimėsi.

— Ką, ar ploščių?

— Viskas gali pasitaikyt.

— Kad aš bijau. Girdėjau, kad tuos fėrus rengia bedieviai.

— Neturėtum bijot, jeigu ir teip butų. Juk nesykį, rodos, aiškinau, kad tie teip vadinami bedieviai, nėra teip baisųs, kaip juos piešia; nuo jų nereikia šalintis, nes tai apsišvietę žmonės ir daug nuo jų galima pasimokyti. Bet tie fėrai nėra, kaip tu sakai, bedievių. Juos parengė kelios draugystės, kad surinkti kiek pinigų lietuviškai svetainei.

— Tikrai?

— Žinoma!

— Reiškia, tautiški fėrai.

— Teip.

— O! tai aš eisiu. Aš, vaike, savo tautą myliu. Aš suprantu, kad svetainė mums reikalinga. Neatsimenu kokis kalbėtojas sykį, apie tautą kalbėjo — niekad tos kalbos neužmiršiu—žmonės, jis sakė, miršta, bet tautos per amžius gyvuoja. Už savo tautą, sako, privalom ir gyvastį atiduot! Tuos žodžius jis man kaip kirviu įmušė į galvą. O tai buvo kalbėtojas! Nuo to karto aš, vaikeli, už tautą gatavas numirt.

— Pareis laikas ir numirsi, bet tautai nuo to geriau nebus. Gyvas žmogus daugiau gali nuveikti, negu numiręs. Stengkis gyventi ir visame prisidėti prie visuomenės darbo.

— Gerai, Maike, ant fėrų aš nueisiu. O pypkių tenai bus?

— Bus visoko.

— Bet pasakyk man, Maikuti, kodėl musų bržnytiniai priešingi tiems fėrams? Juk męs patys ir bažnyčią pastatėm; darbai tuomet gerai ėjo ir aš pats penkinę išmečiau. Aš bažnyčiai nepriešingas, bet svetainė mums teipgi reikalinga. Męs gyvenam tokioj gadynėj, kad be to jau negalima apsieiti. Męs negalim jau gyventi, kaip gyveno žmonės du tuksiančiu metų atgal. Šiandien musų gyvenimas yra surištas bendrais reikalais. todėl bendrai tuos reikalus privalom ir svarstyti, o tam tikslui visų pirmiausiai mums reikalinga svetainė.

— Visi negali but vienodų nuomonių, tėve. Bažnyčia visuomet buvo ir yra priešinšinga pirmžengystei. Senovės laikuose, kuomet kunigija turėjo didelę galę, buvo net inkvizicija įsteigta kankinimui žmonių už mokslą. Šiandien jos galybė jau nupuolus ir kasdieną vis puola daugiau. tečiaus kiek pajiegia, tiek da priešinas. Bet veltui tas pasipriešinimas. Visa inkvizicija neįstengė sulaikyti žmonių progreso, o šmeižimai ir niekinimai nė tiek nesulaikys.

— Kad tu, Maike, tuojaus nukrypsti nuo dalyko. Męs kalbam apie fėrus, o ne inkviziciją. Inkvizicija buvo reikalinga bedievių naikinimui, bet aš nesuprantu, kam persekioti fėrus.

— Jeigu nežinai, seni, tai nesakyk, kad inkvizicija buvo reikalinga. Per inkvizicijos laikus nužudyta 50 tukstančių suviršum žmonių.

— Tur but buvo kokie nenuoramos. Gerų žmonių niekas nežudytų.

— Žinai, tėve, už ką žudė? — už mokslą.

— Eik jau eik! Ims mat už mokslą ir žudys. Kur gi tu matei teip darant?

— Tas buvo da nelabai seniai ir viskas yra užrašyta, o inkvizicijos įrankius ir šiandien galima matyti muzejuose. Plaukai šiaušiasi ant jų pažiurėjus. Na, vienok grįžkim prie dalyko.

— Palauk, vaike, aš noriu da apie inkviziciją. Pasakyk man, kas ją užsiimdavo?

— Kunigija, po popiežiaus vadovyste. Popiežius tuomet skaitėsi neklaidingu. Ką jis pasakė, visi turėjo tai skaityti už šventą teisybę. Bet męs gerai žinom, kad žmogus negali but neklaidingas, o popiežius juk tokis pat žmogus, kaip tu, tėve, aš arba kitas. Ir tuomet jau atsirado mislijančių žmonių, kurie netikėjo ant nieko neparemtai pasakai, buk Dievas pasaulį sutverė į šešias dienas, bet pradėjo tirynėti gamtą. Štai čia jau pasirodė kad tie žmonės nepripažįsta tos pasakos apie pasaulio sutverimą, kurią pripažįsta pats popiežius. Ką su tokiais eretikais daryti? Nužudyti? To da permažai. Išmislyjo inkviziciją ir išspausdavo jiems gyvastį ilgais kankinimais. Tai vadindavosi šventa inkvizicija.

— Gerai tai žinot, bet aš, vaike, laiko neteriu. Susitiksiva kitą syk.

## Sonetas.

Aš dainium but norėčiau
Ir melsčiau muzos širdingai,
Kad an Parnaso aukštai
Giedoti garsiai galėčiau.

Ir balsas skambėtų liudnai,
Užgautų lyrą kanklelių;
Kad verktų meilės balsai
Kančiom suspaustų širdelių.

Ir žadintų gilius jausmus
Tas verksmas liudnas. graudus,
Graudžiai skambančių kankelių...

Bet to jau niekad nebus
Kam mokslo giedras dangus
Neapšviečia tamsaus kelio...

*P. Pasmyla.*

### Pas jį atbulai.

Mokytoja, aiškindama vaikam apie žmogaus kuno dalis, pasakė:

— Nosis reikalingos uostymui, kojos—bėgimui.

Jonukas tuoj pakėlė ranką ir sako:

— Pas mane visai atbulai.

— Kaip tai? — užklausė mokytoja.

— Mano kojos uodžia, o nosis bėga.

## Apie apšvietos platinimą.

Zmogus amžių gyvena, amžių mokinas. Ypač mokinasi tie, kas daugiau ar mažiau mokslą pažįsta. Pastarasis laiks nuo laiko reformuojamas. Pirmesnieji ištirimai pasirodo daugiau ar mažiau klaidingais, todėl pripažįstami yra naujausieji ištirimai; prie esančiųjų ištirimų prisideda da nauji ir tt. Mokslas, kuris kitiems rodos jau neapsakomai plačiu, atvirai prisipažįsta, jog neištirtų dalykų kur kas daugiau yra negu ištirtų. Reiškia, kad ir mokslas da visko nežino, o ką čia bekalbėt apie mokytą žmogų, kuris tik dalelę mokslo pažįsta.

Vienok paragavusis norskiek gryno mokslo aiškiai supranta, kaip jis svarbus ir reikalingas. Tečiaus jis, nors ir augščiausį mokslą baigusis, neprivalo sakyt, kad jis viską jau supranta ir žino ir daugiau mokytis nereikalauja, kadangi tokis pasakymas bus klaidingas prieš mokslą, kuris da *visko nežino*, ir tokis žmogus (jei jis daugiau nesimokins) atliks nuo naujų ištirimų. kurie ar bus sumušę pirmesniuosius darodymus, ar bus padauginę ištirimų eilę. Ar šeip ar teip kalbėsime, o mokytis negali nustoti, jei esi mokslo pasekėjas.

Mokslas dalyjasi į daugelį šakų. Visos jos svarbios ir interesingos.

Kad pasiekti mokslą, reikia lankyti mokyklą. Bet tas nepriverstina, jei žmogus turi progą mokytis pats namie. Randasi žmonės, kurie namie iš knygų pasiekia tiek pat mokslo, kiek kiti mokyklose ir išlaiko egzamenus. Kiti turi naminį mokytoją, o kiti patys per save mokynasi.

Bet nevisuomet vienas žmogus gali nusipirkti visas, kokių jis geistų, knygas. Neturtingam darbininkui, kokių daugiausiai randasi tarp Amerikos lietuvių, yra sunku turėt tiek pinigų. Čia reikia atmint, kad norinčių apsišviesti, o netur inčių iš ko—yra daug. Kiekviename mieste atsiras bent keli, o didesniuose miestuose po kelias dešimtis ir po kelis šimtus. Lai jie visi sutveria vieną organizaciją. Tokių organizacijų atsiras keli šimtai. Daleiskime tokios organizacijos (vardą duokite jai, kokį norite) kiekvienas narys lai įmoka į iždą po 25 c. kas mėnuo arba nors po 20 centų. Pirmam atvėjyj pasidarys per metus 3 dol., o antram—2 dol. 40 centų. Jei panašioj organizacijoj rasis nors 50 narių, tai per metus pasidarys 150 dol. arba 120 dol. Perkant daug knygų išsyk, galima gaut jas už pusę kainos. Tokiu budu galima vienais metais (tik 50 narių turint) nupirkti knygų už 300 dol. Pagalvokite, kiek tai butų knygų! Tiesiog prisieitų pagalvoti, kur jas padėti. Jei atsirastų neapmokama vieta, tai reikia džiaugtis, o jei reikėtų nors po 10 dol. mokėt kas menuo tai galima gaut pusėtiną vietą knygynui. Galima pirmuosius metus nesamdyti vietos arba pirkti mažiau knygų, arba mokėt daugiau duoklių. Sekančius metus bus visai lengva, nes, beabejonės, kas metai neprisieis pirkti teip daug knygų. Kada panašus knygynas—arba kiteip jį pavadinkite—pagyvuos kelis metus, tai nebus knygos, kuri neturėtų jame vietos. Tokiame knygyne gali rastis visi lietuviški laikraščiai, o reikalui esant ir kitų kalbų. Kadangi žmonės yra skirtingų pažiurų ir turi skirtingą skonį prie literaturos, tai beveik kiekvienas atrastų čia pagal savo norą ir laikraštį.

Knygas galima duoti namo neštis ir paskirti laiką, kada jos paskiausiai turi but sugrąžintos. Nuo nepriklausančių į knygyną gali but paimta paranka (kaucija), o reikalui esant ir mėnesinė ar sąvaitinė mokestis už naudojimosi knygomis.

Reikia tikėtis, kad norinčių priklausyt į panašų knygyną ir pašalinių skaitytojų atsirastų jei ne labai daug, tai visgi užtektinas skaitlius.

Dabartiniai lietuvių knygynai nepatraukia minios todėl, kad juose randasi tankiausiai vienpusiškos knygos ir tų pačių visai nedaug. Pasiryžusieji platinti apšvietą beveik visuomet bruka pradiniam skaitytojui politiško ar tikėjimiško turinio knygutes, kurios tankiau atgrąsina mažai mąstantį žmogų nuo skaitymo, negu patraukia. Reikia neužmiršti, kad minios protas yra apkaustytas tikėjimiškais ir tradicijiniais prietarais, kuriuos galima prašalinti mokslo išplėtojimu. Todėl tie, kas nori platinti apšvietą, privalo ypatingai platinti mokslo knygas. Kada žmogus išgirs, ką darodo mokslas apie gamtą ir jos pajiegas, tad nereikės su juo vesti bereikalingus ginčius apie dievų esybę ir tiems panašius. Niekai iš to „bedievio", kuris liko juomi ačiu keno-nors agitacijai arba perviršiui savo ištvirkimo. Jei jis neturi savo smegenyse ant mokslo paremtų motyvų, dėl kurių jis pametė religiją, tai neatsiras jų ir tuomet, kada jis vėl grįžš prie jos. O grįžtančiųjų atrasime tuzinus. Besiskubindami įteikti darbininkui susipratimą tankiai sudemoralizuojame jį, nes pradedame mokyti ne nuo pradžios. o nuo vidurio ar da toliau. Tokia mokslo sistema yra nenuosekli, kadangi besilavinantis, neturėdamas pradžios, visą laiką randasi kokiame-tai neaiškiame sukuryj. *Butinai reikia pažinti žmonijos istoriją*, kad galima butų tarti teisingą žodį apie religiją ir kitokius dalykus, kurie radosi ir randasi draugijos kune. Aš paklausiu, kelintas iš mųsų tarpo apšvietos platintojas stengiasi pirmiausiai supažindinti lavinamąjį žmogų su istorija pirm užgausiant jo senasias pažvalgas? Tankiausiai tik rėkiama: „Kunigija mus darbininkus mulkina, kapitalistai skriaudžia, šnipai išdavinėja, juodašimčiai persekioja!" Kviečia darbininkus susiprasti ir viską tą nuversti nuo savo sprando. Pagirtinas kvietimas, bet kaip nebijoti barzdočiaus, kol nežinai net to, ar žemė į blyną, ar į kupranugarį panaši? Kol manai, jog žvaigždės — tai dangaus sienų blyzgučiai? Kol nežinai, kada ir dėlko tie skriaudikai atsirado ir kaip jie ilgai galės laikytis? Žodžiu sakant, kad viską tą suprasti, reikalingas yra jei neklesiškas, tai bent paviršutinis mokslas. Tokį mokslą Amerikos lietuviams lengviausiai įgyti užlaikant didelius knygynus, įsteigiant vakarines mokyklas ir rengiant lekcijas bei moksliškas prakalbas ir referatus. Tuomet jausime, kad platiname pamatinį mokslą, kuris nuves darbininkų klesą prie tikro ir neišraunamo susipratimo.

Organizuotis Amerikos lietuviams į politišką ar ekonomišką partiją atskirai nuo kitų tautų nesimato reikalo. Sios šalies tvarkymas priklauso piliečiams, kokių iš lietuvių tarpo turime labai mažai. Jei lietuviai nori prisidėti prie politiškų bei ekomiškų reformų, jie privalo buti šios šalies piliečiais (išsiimti popieras, kad turėti balsuotojo tiesas). Kad išgauti pilietiškas popieras, reikia išlaikyti šiokį tokį egzameną prieš tam tikrą komisiją. Be angliškos kalbos nors paviršutinio supratimo popieros neišduodamos. O kas jas išgauna tas pažįsta nors kiek arba ir gerai vietinę kalbą—tas gali priklausyti į šios šalies jam tinkamą partiją. Nė lietuviai socijalistai, nė lietuviai republikonai, nė kitoki neišstatys savo kandidatų Amerikoj į augštesnius šalies urėdus. Permažas tam skaitlius. Męs turime taikytis su didžiuma šalies gyventojų ir buti jų draugais geruose jų užmanymuose. Stipriausią ranką jiems paduosime tuomet, kada patys busime piliečiais. O kad tapti tokiu, reikia mokėt rašyt-skaityt, pažint šalies surėdymą, nors kiek žinot vietinę kalbą. Mųsų tveriamosios politiškos ir ekonomiškos organizacijos atskirai nuo kitų tautų jau parodė savo silpnumą, nes jos neturi reališkų pamatų savo atsiskyrime. Vistiek prisieina taikytis su vietinemis tarptautiškomis organizacijomis, o tarp savęs tik peštynes vykdiname, nes užgimsta kokia-tai siaura naminė politika, kuri baigiasi ant pasikoliojimų, įsipykimų, atšaldina nuo kulturinio darbavimosi minioj. Laikas mums išardyti tos siaurosios ir nešvariosios politikos sienas, o griebtis prie plataus visuomeniško darbo ir platinimo gryno mokslo tarp savųjų, kurie dar negali šviestis tarp svetimtaučių. Švietimo budus jau aukščiau minėjau.

Gal man pasakys, jog visų šalių darbininkams reikia vienytis. Gerai. Čia Jungtinės Valstijos — ir todėl visi jų darbininkai turėtų vienytis dėl kovos, o netverti visokių nacijonalinių grupelių. Kurie dar neprirengti dėl vienyjimosi, tuos reikia rengti, o neklaidinti atskiras grupas tveriant ir netvirtinti, kad tos grupos turi kokiąnors svarbą politikoj. Pas mus įėjo į madą pasivadinimas *susipratusiu*. Įsirašo žmogus į organizaciją ir niekina visus kitus, vadindamas juodašimčiais, tamsunais, šnipais ir teip toliau. Jam rodos, kad keli jo centai ir atsilankymas į mitingus padarė jį mokytu, susipratusiu. Tuo tarpu tie nesusipratelai kartais mokinasi sau, manydami, jog jie visko da nežino—ir galų gali pasirodo kurkas daugiau susipratusiais, negu tas, kuris rekliamavosi susipratusiu ir mokino vien tik kitus, užmiršdamas pats save mokinti.

Daugelis tvirtins, kad lietuviams reikia vienytis į atskirą partiją (bet ar tai bus partija?), kad laikraštį išleisti. Ant to reikia atsakyti, kad Amerikos lietuviai turi gana visokios politikos laikraščių, kurių redaktoriai išsižioję laukia žinių, straipsnių. Nereikia skaitytojams galvas sukti, kaip nupirkti naujas raides, mašiną, aukas dėti ir t. t. Teip vadinamieji musų organizacijų organai yra labiau uždaryti tų organizacijų nariams, negu pašaliniai laikraščiai, kuriuose visokiai rimtai nuomonei ir atsiliepimui visados randasi vieta. Tie mųsų organai lėšuoja organizacijoms gana brangiai ir garsinasi esą apšvietos vedėjais, vienok kiekviename jų numeryj atrasi tąpat seną giesmę, kad reikia susiprasti, organizuotis, kad tas ar tas mus skriaudžia, o ketinamojo duoti mokslo kaip nesimato, teip nesimato; tankiau koliotis pamokins, negu ką paaiškins.

Jei išleisti tiek pinigų knygų pirkimui ir išleidinėjimui, kiek atsieina organizacijoms jų organai, tai nauda butų kelis sykius didesnė, apšvietas vaisius kur-kas greičiau išvystume.

Ne vienas rašėjas galėtų pasiųsti savo veikalą į dručiai užsidėjusį knygyną ir neaikvojantį bereikalingai pinigų. Knygyno nariai savo susirinkimuose perskaitytų rankraštį ir išleistų, jei veikalas jiems patiks, o jei ne, tai autorius galėtų kreiptis į kitą panašų knygyną, kol tik liktų užganėdintas. Tokiu budu greitu laiku atsirastų pas mus nauji veikalai.

Galų-gale, įsigyvavusieji knygynai per kelis metus galėtų net savo mokyklą įsteigti.

Pastatykime apšvietą ant reališkų pamatų ir žmonės eis prie jos, o be pamatinio mokslo, be laipsniško lavinimo žmonijos nepagerinsime savo buvio, kaip nepagerinome ligšiol, nežiurint į visokią agitaciją. Laikai visuomet gerinos, tiktai pagal mokslo laipsnį, kurį buvo pasiekusi žmonijos didžiuma.

*A. Antonov.*

## Kunigija ir militarizmas.

Bažnyčia — tai Dievo namai. Tenai kasdieną gali girdėt atkartojant „Dievo prisakymus", kasdieną vis skambinama: „Neužmušk, nevogk; mylėk artimą savo, kaip pats save". Iš to galėtum spręst kad kunigija yra priešinga žmonių skriaudimui, vagystei, militarizmui ir karėms. Juk kuriumenė — tai gauja gerai išlavintų žmogžudžių. O kuomi gali pavadinti karę, jeigu ne žmogžudyste kurią užgina „Dievo prisakymai"? Kuomi yra laimėtos karės pasekmė jeigu neapvogimu, jeigu ne apiplėšimu sumuštos pusės? O žmogaus etika juk neleidžia kitam daryti skriaudų, neleidžia užmušti nekaltą žmogų. Prie to da ir „Dievo prisakymai" to neleidžia. Kodėl tad užlaikoma kariumenė? Kodėl steigiamos tam tikros kariškos mokyklos, kur mokynama, kaip parankiau nudurti žmogų? Argi tai nėra peržengimu „Dievo prisakymų"? Jeigu męs užklausiame apie tai kunigo, tai jis mums atsako: „Dievo prisakymai lytisi tik atskirų asmenų, grynai privatiškuose dalykuose, bet nė kiek nesilyti viešų dalykų tarpe viešpatysčių".

Reiškia, „Dievo prisakymai" yra nukalti tik žmonėms, valdomai luomai. Tas, ką „Dievo prisakymai" draudžia paprastam žmogui, yra daleistina ir net pagirtina valdonui ir išnaudotojui. Jeigu skurdžius žmogelis pavogs kepalą duonuos ir tą nuodemę išpažins kunigui, tas pavadins jį vagim ir lieps už tą duoną savininkui atlygint, o jeigu policija jį sugaus, nubaus kalėjimu. Bet jeigu valdonas užgriebs svetimą žemę, miestus ir turtus, tai jo nė pats popiežius nedrįsta pavadinti vagimi, priešingai, jeigu jis bus katalikas, tai popiežius už jo sveikatą kunigams lieps da tam tikras pamaldas surengti, o svietiškos valdžios apdovanos jį medaliais. Vardas jo bus ilgai garbinamas kaipo tautas didvyrio.

Kunigas tankiai nenori priimti ant kapinių lavono, jeigu velionis buvo socijalistas, vargdienis; bet jeigu numiršta generolas, kuris atsižimėjo kruvinais darbais, jeigu numir[illegible] karalius, despotas, tai už [illegible]ašią visose bažnyčiose ga[illegible]žia varpai ir giedomos ekzekvijos.

Labai tankiai kunigai atsisako pakrikštyt socijalisto darbininko kudikį o krikštyja kariškus laivus ir veliavas, laimina kanuoles ir durtuvus.

Popiežius meta prakeikimą ant revoliucijos ir sukilimų, o einantiems į karę valdonams visuomet suteikia palaiminimus. Kuomet socijalistai protestuoja prieš kares, kunigų laikraštija karštai gina kariaujančią pusę, o socijalistus vadina tėvynės priešais.

Serbijoj paprastai prieš rinkimus į parlamentą visuose beveik baznyčiose laikomos pamaldos ir vedama tam tikra agitacija, kad nepatektų į parlamentą socijalistų atstovai, bet laike susivaidinimo Serbijos su Austrija dėlei Bosnijos ir Hercegovinos neatsibuvo nė vienos mišios, kad išvengti karės, priešingai, klerikalų laikraštija net kurstė prie karės.

„Bet kodėl socijalistai kaltina tik valdžią ir kunigus? Kodėl jie užmiršta, kad laike revoliucijos jie patys lieja savo priešų kraują? Kuom-gi skyriasi revoliucija nuo karės?" paklaus mus kokis klerikalas. Męs ant to atsakom: „Revoliucija skyriasi nuo karės tuomi, kad čia eina kova už prigimtus žmogui tiesas, o karėj-priešingai. Revoliucijoj pakila prispausta liaudis prieš savo skriaudikus ir čia jau eina kova už žmogaus tiesas. Karė gi yra ne kas kitas, kaip tik godumas turto ir garbės, pasikėsinimas ant kitų laisvės ir noras ant jų viešpatauti. Revoliuciją veda žmonės dėl to, kad kitaip negali gyvent, žmonės paniekinti ir nuvarginti; o kares veda ištvirkeliai ir parazitai."

Jeigu tuli ponai vadina socijalistus tautos priešais, tai męs paklausim jų, kaip vadinti kariumenę? Beabejonės, jie atsakys: „kariumenė, tai spėka, ant kurios rėmiasi tautos garbė." Bet apsišvietęs darbininkas nekuomet negali but tos garbės šalininku. Jis žino, kad kur tik streikas, kur darbo žmonės kovoja už duoną, tenai kariumenė eina prieš žmones. Ne gana to da, kariumenė užislaiko iš kišeniaus ir kraujo ne kapitalistų, bet darbininkų. Ji netik apsunkina darbininkams kovą už geresnį gyvenimą, bet darbininkai turi da ir maitinti ją. Didesnio darbininkui priešo už kareivį nėra. Tad kiekvienam gali but aišku, kodėl socijalistai reikalauja kariumenės panaikinimo. Kiekvienam gali but aišku, kad panaikinus kariumenę despotai netektų apginėjų, o pinigai, kurie dabar išmetami ant jos užlaikymo, butų suvartoti naudingesniems reikalams. Taigi klysta tie ponai, kurie socijalistus vadina tautos priešais.

Rodos, niekas negali užginčyt, kad tautos turtai ir spėka rėmiasi ne ant militarizmo, bet ant darbininkų, o jeigu kariumenė tuos darbininkus šaudo, ar galima tad ją pavadinti taja spėka, ant kurios rėmiasi tautos garbė?

Jeigu bažnyčia ištikro yra Dievo namais, jei tenai kalbama apie dorą ir meilę, meilę artimo, tai kiekvienas

turėtų žmonėms kal- ariumenės blėdin- pasibaisėtinus jos , bet ne socijalistus eižti. Jeigu kunigas niekina socijalistus, jis yra priešingas darbininkų judėjimui ir kovai už geresnį buvį. Jis užmiršta, kad darbininkui priguli dėkingesnis ir paguodojimas už jo darbo vaisius, užmiršta, kad ir jis gyvena iš tų darbininkų triuso ir, tarsi pasamdytas kapitalistų bernas, bažnyčioj veda prieš socijalistus agitaciją.

*Iksas.*

## PRIE TEATRALIŠKŲ KUOPŲ SUSIVIENYJIMO.

Savo laiku apie tai buvo plačiai jau rašyta, dalykas, rodos, užtektinai išsigvildeno ir pusėtinai jau buvo įtemptas, reikėjo tik neatleist. Bet, kažin kodėl, viskas nutilo. Dabar vėl pradeda pasirodyt straipsniai ir susivienyjimo naudingumo nurodymai. Tas visai bereikalo. Kalbėt apie tai, kas seniai jau apkalbėta ir visiems žinoma, yra tuščias dardas ir bereikalingas laiko eikvojimas. Męs pripažinom, jog susivienyjimas mums reikalingas, ir to užtenka. Klausimas tik apie jo įvykdinimą.

Ant kiek patyriau, tai visos pritariančios kuopos pridavė Shenandoah'riečiams šiokius-tokius nutarimus, sąnarių skaitlių ir perstatė kandidatus į centrališkąjį komitetą. To ir užtenka. Shenandoah'rio draugams duočiau šitokį patarimą: padaryti centrališko komiteto rinkimui blankas ir išsiuntinėti jas kuopoms. Blankų daug nereikia - penkias, šešias - galima per vieną vakarą sutaisyt.

Sykiu su rinkimais reikėtų nutarti ir šiuos dalykus: įstojimo mokestis, mėnesinė mokėstis, centro valdininkų kaucija ir kokį laikraštį pasiskirti už organą. Kitus reikalus sutvarkys jau pats komitetas.

Norėčiau da išreikšti savo nuomonę ir kas link kaucijos. Yra vienos kuopos įnešta, kad iždininkas ir administratorius butų po $1,000 kaucijos kiekvienas. Pagal mano nuomonės, tas įnešimas nevisai praktiškas. Pasakyti tukstantis dolerių yra lengva, bet neteip lengva jį užstatyt. Jeigu kas ir galėtų užstatyti, ir tai nelabai norės, nes musų susivienyjimas procentų už tai, man rodos, nemokės. Pagalios, aš visai nematau, kam mums tokia kaucija reikalinga. Pagal mano nuomonės, kaucija turi but tik nemažesnė už turtą, kokis pas iždininką ar ką kitą bus globiamas. Bet nėra reikalo, kad ji butų daug aukštesnė. Jeigu iždo globėjai matys, jog turtas auga tuomet bus galima proporcijonališkai reguliuoti ir kauciją.

Teipgi mačiau yra įnešta, kad moterys butų paliuosuotos nuo mėnesinių duoklių. Tas negali but. Tokiu budu jos neprigulėtų prie susivienyjimo. Juk pamatinis mųs akmuo bus - pinigai. Kas jų neįdės, tas neturės mųs susivienyjime pamato. Juk patys to užmanymo inicijatoriai ten pat sako, kad neužsimokėjusieji nariai ir kuopos bus išbraukta. Reiškia, kas prigulės, kas vartos aprėdalus - o jie juk plyšta -- tas turės ir duoklę mokėti. Ant galo, kokis-gi tai butų sąnarys ar sąnarė, jeigu ji arba jis nebutų pririšti prie draugijos pinigais? Gali but padarysit man užmetimą, jog mųs tikslas ir pamatas ne pinigai, kaip aš išsitariau, bet idealas. Mieldžiamieji, nemanykit, jog aš tame dalyke esu didelis materijalistas. Jeigu sakysit, musų tikslas — idealas, tai aš pirmutinis tam pritariu, bet viskam reikalingi pinigai.

Da keli žodžiai apie charterį. Yra patarimas, kad kol kas, jeigu be charterio nebus galima veikti, pasinaudoti S. L. A. charteriu. Patarimas negeras. S. L. A. yra pašelpinė draugija ir jos charteris Teatr. K. Susivienyjimui netinka. Prie to jis yra teip netikusiai sutaisytas, jog valdžia nevisur jį pripažįsta. T. M. D. charteris ar nebus tik mums atsakančiausis. Bet visųpirmiausiai turim susiorganizuot. Charteris neteip jau svarbus dalykas — kokį laiką galima ir be jo apsieiti.

Da vienas dalykas — tai literatiškas komitetas. Jis butinai mums reikalingas. Męs jau neturim dramatiškų veikalų. Visi svarbesni jau lošti, o didesnės kuopos men kais veikalėliais neužsiganėdina. Netoli bėgus, So. Bostono „Žaibas" dabar mokinasi „Mindaugį". Tą sulošus, nežinia ką reikės imti; visi geresni jau lošti. Taigi literatiško komiteto užduotim butų - parupinti naujus veikalus. Pas jį turėtų but visa sceniškoji literatura. Bet tokį komitetą išrinksime vėliau.

*St. Michelson.*

## Eiles prozoje.

Štai grabe liaudies veikėjas ilsis sau ramiai. Širdį skauda, nėr' kur dėtis, akįs verk gailiai. Juk tai buvo minties draugas stiprus ir galingas, daug žadėjęs ką nuveikti ir buti laimingas. Mintįs lyg bangos bangavo, toj stiprioj galvoj, bet umai mirtis pagavo ir dingo tamsumoj. Tos kietai suspaustos lupos, daugiau nekalbės; tos dručiai užmerktos akįs, daugiau neregės. Stiprus ir galingas balsas, daugiau neskambės, mintįs išreikštos jausmingai tarp mųs neklestės. Męs netekome veikėjo, kurs buvo naudingas ir gyvenimas mųs rodos, be jo mums verksmingas. Kad daugiau nebutų sviete panašių žmonių, neramu butų gyventi be tokių draugų... Sujudėjo... Kas tau yra, tu nusigandai? Nebijok, tai tik vėjas įputė čionai. Daug dar yra čia ant žemės žmonių, nors gyvų, bet jų darbai visai, rodos, kaip ir negyvų. Nors jie gyvi—stulpai negyvi ir tokių bijok, tu papuolęs tarpe kitokių, stulpu nepastok. Męs gyvenam ne todėl, kad tiktai numirti, bet privalome visuomet sau ir žmonėms dirbti! Tuomet tiktai tu surasi gamtoje linksmumą, švelnų, gražų ir meilingą, didį prakilnumą. Nebebus tavo galvoje minties neramumo; siela, protas—sykiu viskas pakils be liudnumo. Ašaros sunkiausios dienos jau neras sau vietos ir nebus daugiau tarp mųsų jos vargdienių lietos. Neverk! Nors netekome draugo iš mųsų burelio, bet idėja negal žuti iš mųsų pulkelio.

*A. Ž.*

## S. D. Valiulis.

Mums praneša iš Rochester, N. Y., kad drg. S. D. Valiulis, kuris pasirašydavo po savo straipsniais „Papleštakis", vasario 12 d. persiskyrė su šiuom pasauliu. Jis ilgai sirgo džiova ir paskutiniuoju laiku gulėjo Rochester'io ligonbutyj, kur ir užbaigė vargingą savo gyvenimą. Velionis buvo laisvų pažiurų vaikinas ir plačiai žinomas Amerikos pirmeivių eilėse savo darbštumu. Budumas LSS sąnariu, darbavosi tarp savo draugų rengdamas paskaitas ir platindamas apšvietą. Nors paskutiniomis dienomis buvo visai silpnas, vienok griebėsi už pluksnos ir bandė rašyti.

Laike apsvarstymo, kaip velionis turi but palaidotas, kilo nesusipratimas. Laisvi draugai norėjo, kad kuną sudeginti krematorijoj, o draugystė L. D. K. D. buvo priešinga. Pirmutiniai įsikarščiavę pradėjo aukauti po 5-6 dol. ant sudeginimo ir tuojaus išrinko komisiją susižinojimui su graborium. Bet graborius paaiškino, kad dabar negalima duoti į krematoriją, o jeigu jau labai norėtų, tai pirma reikia nuvežti į bažnyčią, o paskui galima jau siųsti į krematoriją, bet tas brangiai atsieisią. Tuomet visi susirinkę draugai, kurie norėjo, kad nuvežti į Buffalo krematoriją, atsiėmė savo pinigus, nes aukaudami teip buvo sutarę.

Vasario 14 d velionis tapo palaidotas ant lenkiškų neprigulmingų kapinių, o visi laisvamaniai atsisakė dalyvauti.

Žinią suteikė *J. Dudulis.*

## Kiek sugrąžina ateivių iš Amerikos.

Šiemet per Sausio mėnesį tapo sugrąžinta nuo New Yorko uosto 1,400 ateivių. Bėgyje Vasario mėnesio sugrąžinta 1.100, o nuo 1 d. iki 18 d. kovo sugrąžinta 1,000 žmonių. Iš viso per pustrečio mėnesio šiemet jau sugrąžinta 3,500 ateivių. Amerikos valdžia, kaip žinoma, neįleidžia sergančių, o Europos agentai dėl „biznio" tankiai ir sergančiam įkalba važiuot; jiems nerupi, ar čia jį priims, ar ne bile tik išsiųst jį Amerikon ir pasipelnyt iš to. Teipgi tankiai grąžinama ir tokius, kurie neturi pasirodyti reikalaujamos sumos pinigų, kad išlipęs iš laivo, kol gaus darbą, turėtų iško gyventi.

## KORESPONDENCIJOS

### Schenectady, N. Y.

Kaip laikai mainosi, teip mainosi ir žmonės. Pas mus irgi viskas persimainė, kaip tik atvažiavo kun. Peža. Pirma lietuviai darbavosi visi iš vieno, o dabar jau skįla į dvi partiji. Peža pasisamdė lenkišką bažnyčią ir ten susišaukęs lietuvius niekina apšvietą. Dabar jis vaikštinėja po namus ir renka pinigus bažnyčios nupirkimui. Kaip girdėt, jau turi surinkęs apie 400 dolerių (Schenectadiečiai turi but atsargesni; aukaujant pinigus, reikia išrinkti iš savo žmonių komitetą ir pas jį sudėti pinigus, o ne pas kunigą. Tas pats kun. Peža nelabai seniai rinko pinigus ant bažnyčios statymo Haverhill. Mass. ir kaip girdėjom, haverhilliečiai dabar jieško kun. Pėžos ir suaukautų pinigų. Kad neatsitiktų tokia pat istorija ir Schenectady. Red.) Bažnyčią ketina pirkti nuo kokių ten žydų už 15 tukstančių dol., o kiek da prekiuos viduris? Prie to da reikės kunigą užlaikyti ir kleboniją parupinti. Žmoneliai pakurstyti gatavi jau viską padaryt, bet neapsvarsto, ar bus galima tuos iškaščius panešti. Teisybė, męs jau papratę vilkti amžiną jungą, bet laikas butų jį nusikratyt.

Negalima pagirti ir musų pirmeivių. Kol buvo da sunkesni laikai, tai ir musų vaikinai da darbavosi, o kaip tik laikai kiek pasigerino, jie visai nustojo veikę. Pernai buvo ir vakarinė mokykla įsteigta, kurion lankėsi nemažas skaitlius, o šiemet to visai nereikia. Paskui buvo susitvėręs choras ir iš karto da susirinkdavo, bet dabar ir tas sustojo veikęs. Čia, tur but, kalčiausis vadovas, nes jam pradėjus iš pinigų kaziriuot ir kiti pasitraukė. Bet dabar pasielgė da gražiau, teip, kad ir rašyt apie tai gėda. Jeigu nepasitaisysit, vyručiai, tai kitąkart ir pavardes jusų apskelbsim.

*Iš ten pat.*

### Haverhill, Mass.

Lietuviai čia pastaruoju laiku teip pakilo, kad sakytum čia susispietė pačios inteligentiškos spėkos, o tuom tarpu čia nė vieno inteligento nerasi.

Pradėjus teip darbuotis, labai duodasi atjausti svetainės stoka. Gyvenimas verčia rištis į kuopas, organizuotis į draugystes ir gintis suvienytom pajiegom nuo išnaudotojų svetimtaučių, o čia ir svetainę turime samdyt pas svetimtaučius. Męs negalime pasikakinti vien tik maldomis; mums reikia kovot už buvį, turim rupintis netik apie duoną, bet ir apie bendrą pastogę. Tur but nereikia nė aiškinti, jog męs gyvenam tokiame laike, kad žmogus žmogų, kaip žuvis žuvį, tyko vienas kitą praryt. Mažos žuvelės visados tampa aukomis didesnių. Prie tų mažųjų žuvyčių galima prilyginti lietuvius. Kuomet męs nesusiorganizavę, kuomet neturime savo pastogės, tai visuomet turim but aukomis svetimtaučių.

Pastaruoju laiku tankiai galima matyt iš laikraščių apie lietuviškų kooperacijų tvėrimąsi. Argi nelaikas butų jau ir Haverhill'io lietuviams apie tai pasirupinti? Argi negalėtume tokiu budu įsteigti sau svetainę? Turim keliolika organizacijų, kiekviena laiko susirinkimus, rengia balius, teatrus - argi neužsimokėtų turėti savo svetainę?

Bet kas pertikrins musų lietuvius, kad geriau savo pinigus įdėti į nepajudinamąjį turtą, negu laikyti juos kapitalistiškose bankose? Pertikrins tik laikas ir kapitalistiškas išnaudojimas.

Lietuviška svetainė sulaikytų mųs jaunuomenę nuo ištautėjimo, atneštų pinigišką naudą ir palengvintų mums kulturiškąjį darbą. Draugystės musų turėtų tą klausimą apsvarstyti susirinkimuose ir paskirti po kelis šimtus - tai butų jau pradžia. Paskui parengti prakalbas ir išaiškinus žmonėms dalyką, sutverti kooperaciją. Padaryti šerus (akcijas) ir pardavinėti nuo $5 iki $100.

*Pranas Žuravlis*

### Revelstoke, Canada, B. C.

Kovo 5 d. netoli nuo čia nuslinko nuo kalno sniego lavina ir užbėrė geležinkelį teip, kad traukinis negalėjo pereit. Nuvažiovo iš čia darbininkai nuvalyti geležinkelį, tuotarpu nuslinko kita lavina ir užbėrė 73 darbininkus. Sniego nugriuvo 54 pėdų aukščio ir iki Kovo 9 d. atkasta vos tik 46 nelaimingų darbininkų lavonai, o kiti nežinia kada bųs surasti. Prie sniego atkasimo darbininkai dirba dieną ir naktį. Iš priežasties tokios nelaimės, nuliudo visas miestas, ypač moterys su mažais kudikiais nusiminė. Dvasiškas tėvelis ramina, sakydamas: „Jusų vyrus Dievas pasiėmė į dangų." Moterys ant to atsako: „Tegul ir mus atsiima tas Dievas, nes mums nėra kaip gyventi su mažais kudikiais."

*J. Augutis.*

### Chicago Heights, Ill.

26 d. Vasario Kazimieras Giga buvo nuėjęs į kokią tai vietą ir grįžo namo vielame laike, bet nelaiminga buvo kelionė. Pakeliui sunkiai tapo sudaužytas, teip kad parėjo namo be žado ir tik po kokio laiko atsipeikėjo, bet kur ir kas sumušė, nežinojo. Tuojaus buvo nuvežtas į ligonbutį, bet nepagelbėjo ir 5 d. kovo persiskyrė su šiuo svietu.

Kaip girdėtis, užmušėjai patys išsiduoda. 2 jau suimti ir sėdi kalėjime. Policija jieško platesnių žinių.

Velionis Kazimieras Giga prigulėjo į dvi draugystes ir S. L. A.

*Andrius Gorbukas*

### Great Falls, Mont.

Kovo 5 d. persiskyrė su šiuom pasauliu Julius Daunoras. Jis neseniai atvažiavo čionai darbo jieškodamas, bet, kaip priežodis sako, mirtis nežiuri į dantis, seną ir jauną - kiekvieną ji piauna. Velionis buvo 29 metų amžiaus ir neturėjo čionai jokių giminių; buvo tai blaivus vaikinas ir labai mylėjo mokslą. Jo laidotuvėse dalyvavo beveik visi vietiniai lietuviai, už ką reikia ištarti jiems pagyrimo žodį. Velionio pinigus nutarta pasiųsti jo tėveliams.

*Pupė.*

### West Lynn, Mas.

Kovo 6 d. buvo čia L.U.K. surengtos prakalbos. Kalbėti buvo pakviesti pp. A. Ramanauskas, F. J. Bagočius ir S. Bendoraitis. Dėlei nežinomų mums priežaščių, pirmutiniai du nepribuvo. S. Bendoraitis kalbėjo apie šios šalies politiką ir draugysčių reikalus. V. Černiauckas ragino rašytis prie L. U. Kliubo. B. Miglynas kalbėje apie laikraščių skaitymo naudą. S. Daniliavičia nurodinėjo, kaip valdžia persekioja mųs brolius Lietuvoj. J. Degesiunas ragino sutverti tam tikrą draugiją, kuri rupintusi pastatymu lietuviškos svetainės Lynn'e.

Žmonių buvo prisirinkę daug, tik gaila, kad apgarsinimuose nebuvo pasakyta, kad „ir moterys kvečiamos". Daugelis manė, kad moterims nevalia eiti, jeigu jų nekviečia. Buvo net iš kitur atvažiavusių moterų, bet pamatę, kad ant apgarsinimų apie moteris nieko nepasakyta, nedrįso eit ant prakalbų. (Tai da negirdėtas atsitikimas, kad dėlei nepaminėjimo apgarsinimuose moterų, jos bijotų eiti ant prakalbų. Juk jeigu rengiamas viešas susirinkimas ir apgarsinimuose nepasakyta, kad moterims uždrausta, tau jau reiškia, kad galima eiti visiems. Red.)

*A. Gudelis.*

### Cambridgeport, Mass.

Kovo 12 d. Orange svetaitainėj atsibuvo prakalbos, parengtos LSS 71 kuopos. Kalbėtojas buvo A. Baranauskas, ką-tik atvykęs iš Lietuvos LSDP atstovas, kuris aiškiai nurodinėjo Lietuvos padėjimą prieš revoliuciją per revoliuciją ir dabar. Pirma buvo tik vienas priešas, o dabar jų pasidarė tiek, kad nė suskaityti negalima. Dabar netik su valdžia reikia kovoti, bet su tėvais, broliais seserimis ir draugais, o prie to visko privedė dvasiškija, kuri tamsuoliams skelbia Dievo mokslą apgavingu budu, nurodydama, kad valdžia yra nuo Dievo leista, o kas priešinas valdžiai, tas priešingas Dievui ir katalikiškam tikėjimui ir tt. Pertraukose deklemavo eiles Morkiutė ir J. Blažis, paskui buvo užklausimai, kuriuos drg. Baranauskas išrišo su plačiu išaiškinimu. Publikos nedaug buvo, nes subatos vakare daugumas užimtas ypatiškais reikalais. Kalbėtojui padėka išreikšta delnų plojimu.

*St. Gritz*

### Rumford Falls, Me.

Kovo 19 ir 20 d. čia buvo surengtos L. S. S. 136 kuopos prakalbos. Kalbėti buvo parkviestas drg. F. J. Bagočius iš So. Bostono. Pirmą vakarą kalbėjo apie žemės susitvėrimą ir žmogaus išsivystymą. Antrą vakarą - apie Lietuvos istoriją, iš kur lietuviai atkeliavo, kur jie gyveno pirmiaus ir kokį tuomet išpažindavo tikėjimą. Teipgi papasakojo, kaip katalikai lietuviams įbrukė savo tikėjimą ir kiek pertai Lietuva turėjo panėšti vargo. Toliaus buvo pradėjęs aiškinti abelną tikėjimų istoriją ir prie to užsiminė, kokiu budu Maižis išvedė izraeliečius iš Eigipto. Bet tas vienam davatkinui nepatiko ir jis pradėjo garsiai protestuoti. Tuomet kalbėtojas nukreipė kalbą ant darbininkų klausimo ir socijalizmo. Išrodė, kaip męs esam kapitalistų išnaudojami ir ragino kovoti už savo buvį, prisidedant prie socijalistų organizacijos; ragino prie mokslo, skaityti knygas ir laikraščius.

Aukų sudėta lėšų uždengimui $16. Aukavusiems verta ištarti širdingą ačių, teipogi ačių ir vietiniams socijalistams už surengimą tokių prakalbų.

*Prakalbas mylintis.*

## Redakcijos atsakymai.

J. B., Grand Rapids, Mich Žinutė nesvarbi. Kad lietuviai nieko neveikia, tai nieko tame nėra naujo. Kokios randasi kuopos, teipgi nesvarbu.

A. Nevežiui. — Tilps kitam numeryj.

P. Posmylai. — Patariam Tamistai daugiau rašyti eilių, nes turit prie to talentą. Visos prisiųstos eilutės pilnos poezijos ir turtingų minčių. Tik kaip kur da ritmas šlubuoja ir vietomis atsiliepimai per silpni, bet tos ydos greit išsitaisys, kaip tik daugiau prasilavinsite.

K. Armonui.—Ačiu už žinios suteikimą, bet apie tą patį dalyką kitas parašė pirma ir trumpesnėj formoj. Trumpesnės žinios laikraščiui daug parankesnės.

Ciabuviui iš Bridgeport, Conn. — Tamista nepadavei nė antrašo, nė tikro savo vardo, todėl korespondencija nuėjo į gurbą.

N. N. Audėjui.—Aprašymui tokių darbų, kaip moterų peštynės, gaila laikraštyje vietos. Geri darbai visuomet esti geru pavyzdžiu kitiems, o blogi demoralizuoja visuomenę ir todėl geriausiai apie juos nieko nerašyti.

B. Valšvidžiui. — Žinia nesvarbi.

## „Ar yra Dievas?"

Nors buvo pasakyta, kad visų aukavusių išleidimui knygos „Ar yra Dievas?" vardai bus garsinami „Keleivyje", bet kadangi tas užimtų daug laikraštyje vietos, tai vardų negarsinsiu. Dabar tik pranešiu, kiek jau yra surinkta. Vardai ir adresai visų yra užrašyti ir kaip tik išeis knyga, visiems bus prisiųsta. Ligšiol suplaukė jau $31,25. Aukavo išviso 122 ypati. Knyga neužilgo eis į spaudą. Kas nori, tai dabar da laikas užsirašyti. Kas prisiųs 25c., tas gaus knygą „Ar yra Dievas?" Pasiskubinkit! Dėl parankesnio pinigų siuntimo reikia keliems susidėti ir siųsti per money orderį. Pinigus reikia siųsti Dono Kazokui ant „Keleivio", antrašo.


## Pajieškojimai

Pajieškau savo pusbrolio Juozo Kurkulio. Iš Lietuvos paeina Kauno gub., Vilkmergės pavieto, Svedasų parapijos, Riuzgių sodžiaus, 7 metai kaip Amerikoj; 3 metai atgal gyveno Rochester, N. Y. Aš turiu pas jį labai svarbų reikalą, todėl jis pats ar kas kitas teiksitės duoti žinią ant šio adreso:

J. Samenas,
S-te Marie, Montreal, Canada, P. Q.

Pajieškau Vincento Stulpino, paeina iš Kauno gub., Šaulių pavieto, Papilės parapijos, Urbonaičių sodos, 9 metai kaip Amerikoj. Išvažiuodamas iš Lietuvos paliko pačią ir vaikus didelėj biednystėj ir nuo to laiko niekas nežino, ar jis gyvas, ar ne. Jisai turi jau apie 40 metų amžiaus. Jis pats ar kas kitas, apie jį žinantis, teiksitės atsišaukti ant žemiaus paduoto adriso, už ką busiu labai dėkingas.

Juozapas Szuszo,
4119 Wentworth ave., Chicago, Ill.

Pajieškau savo dviejų pusbrolių Tamošiaus ir Kazimiero Puidokų, paeina iš Kauno gubernijos ir pavieto, Butkiškių parapijos, Varbutų kaimo. Prašau atsišaukti ant šio adreso:

Mr. M. Kručkauskas
22 North st., Ware, Mass.

Pajieškau apsivedimui merginos nuo 19 iki 23 metų, ne senesnės. Aš turiu 23 metus amžiaus. 6 pėdas augščio. Katra merginos nori gauti gerą vaikiną, malonėkit atsišaukti ant šio adreso:

A. M., 611 Lewis st., Rockford, Ill.

## Apgarsinimai.

Telephone 762 So. Boston.
**Dr. F. Matulaitis**
495 Broadway, So. Boston.
Valandos:
Nuo 8-10 iš ryto ir nuo 7-9 vakare.
Nedėliomis iki 3 val. po pietų.

**J. P. TUINILA CO**
**Vienatinė lietuviška dziegorėlių ir auksinių daiktų krautuvė.**
Užlaikome visokius laikrodžius, laikrodėlius, branzletus, šliubinius ir deimontinius žiedus ir visokius iš aukso ir sidabro išdarbius. Lietuviai paremkite lietuvį.
Laikrodžius savo kostumeriam pataisom **dykai.**
**21-25 Bromfield street.**
**BOSTON, MASS.**

**DOVANAI.**
Kiekvienas gaus puikią aktariską knygą su naudingais patarimais. Kaip užlaikyti sveikatą ir kaip gydytis apsirgus su daugybe receptų nuo geriausių daktarų. Knyga verta dolerio. Kas užsirašys ant metų nors vieną iš žemiau paduotų laikraščių "Keleivį" "Vienybę Lietuvninkų", "Kataliką", "Lietuvą", "Laisvą mintį" ir "Darbininkų Viltį". Pasinaudokit, nes tie, kurie užsirašė, siunčia mums padėkavones. Jieigu nori daugiau apie knygą žinoti prašyk katologo, paduok savo aiškų adresą ir susuk pinigus po šiuom adresu.

M. Paltenavičia
15 Millbury st., Worcester, Mass.

**P. J. Kaunietis.**
Naujausių madų rubsiuvys. Siuvam visokias moterų ir vyrų drapanas. Išvalome, išplaujam plėtmas ir išprosiname. Darbą atliekame visados ant pažadėto laiko kuopuikiausiai už prieinamą prekę. Dirbtuvės vieta:
**244 W. 4-th st., So. Boston, Mass.**

**Popiera dėl laiškų rašymo.**
Popieriai dėl laiškų rašymo, naujai išrasti 50 gatunkų su gražiais pasveikinimais, su tam pritinkančiomis dainelėmis, su visokiais paveikslais ir su šilkinėms kvietkoms, padabintos auksinais literais. Vienu žodžiu tokios dailios popieros, kokių dar ligšiol Amerikoj nebuvo. Prekiuoja nuo 20 c. iki $1.00 už tuziną. Popieros parsiduoda su konvertais. Reikalaujam agento ir duodam gerą už darbį. Kurie norėtumet pamatyti musų popieras, malonėkit prisiųsti už 25 c. markių, tai męs prisiųsime visokių gatunkų probeles.

C. Intas,
P. O. box 1724, New York, N. Y.

**Už $1.00** gausi 10 tuzinų gražiausių popierų. 38 gatunkų su gražiomis dainelėmis ir puikioms kvietkoms bei konvertais. Teipgi ir visokių knygų ir popierų katalioga siunčiu už 4 c. stempą. Reikalauju pardavėjų ir daugu gerą pelną.

M. ZUKAITIS,
227 E. Main st., New Britain, Conn.

**PINIGUS išsiunčiame į Russiją**

Preke už 100 rub. **$51.80.**
Priimame visokius teisiškus ir kupčiškus reikalus.
**RUSSIAN AMERICAN BUREAU**
56 Fifth avenue, CHICAGO, ILL.

## Vietines Žinios.

Šiomis dienomis mūsų mieste tūlas J. Lindlauskas, bando suorganiznoti vietinius kriančius ir sutverti lietuvišką skyrių United Garment Workers of America unijos, kaip jau yra Brooklyne ir Baltimorėj. Apie 400 kriančių jau susirašė. Darbininkai noriai vienyjas. Tas gerai. Tik geistina būtų kad minėtas organizatorius prisilaikytų dangiau unijos organizatorjaus taktikos. Dabar nekurie skundžiasi, buk jis savo prakalbose, vieton platint uniją, išplūstąs katalikus, laisvamanius, socijalistus ir net tą nekalčiausį SLA. Iš tokio mišinio šiupinio nebus.

---

Šiąnedėl į Bostoną atėjo penki laivai žuvies ir delto greitai nupuolė ant jos kaina. Vieną dieną atvežta 1,079,500 svarų žuvies. Yra tai pirmutinis tokis atsitikimas šimet

## Skaitytoju atydai

Meldžiame visų "Keleivio" skaitytojų, kurių prenumerata pasibaigė atnaujinti, kitaip busime priversti laikraštį sulaikyti.

"Keleivio" Administracija.


**J. P. TUINILA CO**
**Vienatinė lietuviška dziegorėlių ir auksinių daiktų krautuvė**

Užlaikome visokius laikrodžius, laikrodėlius, branzletus, šliubinius ir deimentinius žiedus ir visokius iš aukso ir sidabro išdarbius. Lietuviai parem kite lietuvį.

Laikrodžius savo kostumeriam pataisom **dykai.**

**21-25 Bromfield street.**
**BOSTON, MASS.**

**TEISINGIAUSIA APTIEKA.**

Kurioj galit gauti geriausių gyduolių nuo visokių ligų, teipgi ir teisingiausius patarimus. Nes čionai dirba lietuviškas klarka

**William C. Bruzga.**
**John J. Lowery**
**Kampas 6-tos 168 D. st**
**So. Boston, Mass**

TELEPHONE. 21027 So. Boston, Mas


## Pranešimas.

Šiuomi pranešam jog „Keleivio" redakcijoj atsidaro didelė laivakorčių, geležinkelio biletų ir pinigų siuntimo agenturą.

„Keleivio" išleistuvė dabar turi didžiausią spaustuvę tarpe Amerikos lietuvių, nes čia išeina trįs laikraščiai: „Keleivis," „Strahdneeks," „Gazeta Bostońska" ir atliekami didžiausi drukoriški darbai daug geriau, negu kitose spaustuvėse, kurios neturi naujausių mašinų. Todėl „Keleivio" redakcija galima sakyt, yra didžiausiu Rusijos išeivių centru; čia atliekami svarbiausi reikalai ne vien tik lietuvių, bet latvių, lenkų ir kitų tautų.

Jeigu jums reikia atsiimt Lietuvoj savo dalį ar skolą, jei norit tenai nupirkti ar parduoti namus arba žemę — kreipkites pas mus. Viskas bus atlikta greitai ir be klapato.

Jeigu norit važiuot į Lietuvą arba parsitraukt iš tenai savo šeimyną ar pažįstamus — kreipkites pas mus. Męs suteikiam visokias žinias ir patarimus, parduodam laivakortes ir geležinkelių tikėtus pagal tokių prekių, kaip jie parsiduoda kompanijų ofisuose, o rodą visuomet gausit už dyką.

Pinigus siunčiam į visas šalys pagal dieninį kursą.

Rašydami su visokiais reikalais adresuokit šiteip:

"KELEIVIS",
28 W. Broadway.
So. Boston, Mass.


**NAUJIENA!**

"BROADBINE HALL"
311 Albany, ir kampas Dover streets, išsiduoda ant vestuvių arba šeip kokiems nors pokyliams, su visais reikalingais rakandais už **$15 00.**

Savininkas J. SIDMAN.
**20 Laconia st. Boston, Mass.**
Telephone 1361-4 Tremont

**Tėmykit! Tėmykit**
**DJDELJS PARDAVJMAS**

Visokie moterų ir vyrų parėdai: Jakutės, Sijonai, Šlebės, teipgi gražus vaikų parėdai. Skrynios, valyzos, viskas parsiduoda labai pigiai.

Ateik ir išsirink ką nors pats sau!

I. SACOWITZ.
128 Broadway (tarpe A ir B)
South Boston, Mass

Rusiška-Lenkiška-Lietuviška
**APTIEKA**
**Bronszteino**
**349 Harrison ave.**
**Boston, Mass.**

LIETUVIU UZEIGA
— PAS
**CHAPLIKA**

Užlaiko puikiausius gėrymus, alus, ėliu visada šviežį, vynai ir visoki likieriai kogeriausi. Gėrymus del veselijų, krikštynų ar šeip balių siunčiam į namus.

117, 119 and 121 A St.,
**So. Boston, Mass.**

**JOHN E. NOLAN**
naujausios mados
Graborius ir Balsamuotojas

Atlieka visokį darbą prie palaidojimų kuogeriausiai už nebrangią prekę.

386 Broadway, So BOSTON.
Gyvenimo vieta 645 Broadway.

**NAUJAS IŠRADIMAS**

Visi žmonės užsitiki mums ir mūsų gyduolėms, kuriems duodame teisingiausią rodą per laišką dykai.

**Kaip išgydyti** Rupturą, Slinkimą plaukų ir Plikimą, Pučkus, Diderynes, Niežus ir lytiškąjį brudą. Męs turime apie pusę milijono laiškų su padėkavonėmis nuo žmonų visokių tautysčių. Rašyk pas:

Dr. J. M. BRUNDZACO.,
Broadway & N. S st., Brooklyn, N Y.

**The Charter street Medical Clinic.**

Jeigu sergi ateik pas mus; nereikės tau ilgiau kentėti nuo joklos chroniškos ligos, jeigu tokia bus da išgydyma Jeigu sergi sloga, gerklės ligu (Bronchitis), džiova, širdies, skilvio, inkstų arba kepenų liga.

Mūsų gydymo pasekmė yra stebėtina. Praktikuojant por ilgus metus išradau savo šką, lengvai suta somą gyduolę

Mūsų budas stebėtinu greitumu gydo **odos, krauo ir nervų ligas**

**Ateik šiandien, patarimą gausi dykai**

Ofiso valandos: 10—12 val. iš ryto, 2—3 val. po pietų ir 7—8 vakare. Nedėliomis nuo 11 lig 2 po pietų

CHARTER street MEDICAL CLINIC
**4 CHARTER street** (kampas Hanover),
**BOSTON, MASS.**

Puikiausias Lietuviškas
**SALIUNAS ir RESTORACIJA**

kartą pas mus atsilankys.
To niekad nesigraudys:
Alus, vynai mus gardžiausi,
Cigarai iš Turkijos, geriausi

Lozowski & Yudeiko ir Co
304 Broadway ir 259 D. St.,
**South Boston, Mass.**

**GERIAUSIAS**
**LIETUVISKAS FOTOGRAFAS**

Mano dirbtuvė yra įrengta puikiausiais, naujausios mados įrankiais. AtliekU darbą artistiškai. Padarau fotografijas kuopuikiausiai, maževoju natura liškom parvom, iš mažų padidinėju ir tt Esant reikalui einu į namus fotografuoti.

Pasilieku gero velijančiu
George Stanaitis
**453 Broadway So. Boston, Mass**

**MONTELLO**

Pas mus randasi viršutinių ir apatinių vyriškų ir moteriškų drapanų krautuvė ir rubsiuvių dirbtuvė, todėl siutus galima užsisteliuoti pagal savo skonio. Pasiuvam greitai ir gerai. Senus išvalom, išprosinam ir padarom kaip naujus.

**H. STANKUS**
**681 N. Main ir kampas Ames Sts.**
MONTELLO, MASS

**Geriausias Lietuviszkas Siuvejas.**

Siuvame visokius rubus merginoms ir vyrams Turime visokių audimų ir suknios. Dirbame visokius siutus ir overkotus. Užeik pažiurėt o jeigu nori turėt gražią drapaną mes galime tau ją padarýt

**Z. BUDRECKIS,**
**222 Broadway, So. Boston, Mass**

**ZEGORELIS DYKAI-**
**ir deviska**

Amerikoniškas laikrodėlis su čystais auksotais lukšnais, garantuotais 5 metams, visai **DYKAI** kiekvienam, kurs parduos 2 motelius mūs bizuterijos po 10c kiekvienas. Aisiųsk vardą, męs tykesime tau. Kaip parduosi, prisiųskit $2 40 gausi zegoruką.

**Henry Jewerly Co. Dep. 240 Chicago, Ill.**

TEISINGIAUSIA IR GERIAUSIA
**Aptieka**

Sutaisome Receptus su didžiausia atyda, neziurint ar iš Lietuvos atvežti ar Amerikoniški. Gyduolių galite gauti, kokios tik pasaulėj vartoja, teipgi visados randasi Lietuvis aptiekorius **K. ŠIDLAUSKAS.**

Savininkas
Edvardas Daly
2 W. Broadway kampas Dorchester ave. So. Boston, Mass.

Galit reikalauti ir per laiškus, o męs per expresą gyduoles prisiusim

**DOVANAI.**

Kiekvienas gaus puikią daktarišką knygą su naudingais patarimais. Kaip užlaikyti sveikatą ir kaip gydyti: apsirgus su daugybe receptų nuo geriausių dakterų. Knyga verta dolerio. Kas užsirašys ant metų nors vieną iš žemiau paduotų laikraščių "Keleivį" "Vienybę Lietuvninkų", "Kataliką", "Lietuvą", "Laisvą mintį" ir "Darbininkų Viltį". Pasinaudokit, nes tie, kurie užsirašė, siunčia mums padėkavones. Jieigu nori daugiau apie knygą žinoti prašyk kartologo, paduok savo aiškų adresą ir susuk pinigus po šiuom adresu.

M. Paltenavičia
15 Millbury st., Worcester. Mass.

**P. J. Kaunietis.**

Naujausių madų rubsiuvys. Siuvam visokias moterų ir vyrų drapanas. Sveikome, išplaujam plėtmas ir išprosiname Darbą atliekame visados ant pažadėto laiko kuopuikiausiai už prieinamą prekę. Dirbtuvės vieta:

**244 W. 4-th st, So. Boston, Mass.**

**M. Galjvan & Co.**

Uzlaiho geriausio
**Eliaus Vyno, Likierių ir Cigarų.**

Pardavimas šeimynom mūsu SPECIALIŠKUMAS.

366 Second So. Boston, Mass

Telephone. Back Bay 2350.

**Dr. Lewandowski**

Vienintelis lenkiškai-lietuviškas daktaras Bostone ir Massachusetts Valstijoj.

PRIĖMIMO VALANDOS:
Nuo 11 val iki 1 val. diena.
" 6 val. " 8 val. vakare.
**419 Boylston st.** ruimas 432
**BOSTON, - - MASS.**

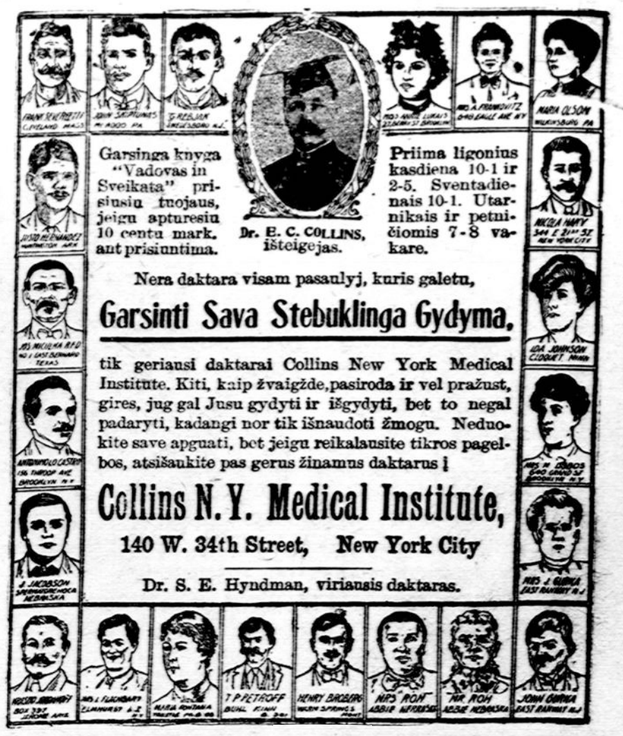

Garsinga knyga "Vadovas in Sveikata" prisiųsiu tuojaus, jeigu apturesiu 10 centu mark. ant prisiuntima.

Dr. E. C. COLLINS, išteigejas.

Priima ligonius kasdiena 10-1 ir 2-5. Sventadienais 10-1. Utarnikais ir petničiomis 7-8 vakare.

Nera daktara visam pasaulyj, kuris galetu,

**Garsinti Sava Stebuklinga Gydyma,**

tik geriausi daktarai Collins New York Medical Institute. Kiti, kaip žvaigžde, pasiroda ir vel pražust, gires, jug gal Jusu gydyti ir išgydyti, bet to negal padaryti, kadangi nor tik išnaudoti žmogu. Neduokite save apguati, bet jeigu reikalausite tikros pagelbos, atsišaukite pas gerus žinamus daktarus!

**Collins N. Y. Medical Institute,**
**140 W. 34th Street, New York City**

Dr. S. E. Hyndman, viriausis daktaras.

GERIAUSIA AKUŠERKA
**F. STROPIENE**

Paboigusį kursą **Womans Medical College Baltimore M. D.**

Pasekmingai atlieka savo darbą prie palago, teipgi suteikia visokias rodas moterų ligos parupina gyduoles.

Ofisas randasi:
30 W. Broadway,
**SO BOSTON, Mass.**

**ADVOKATAS**

Atlieku visokius reikalus:
**Nelaimes, Skundus, Reikalavimus, Likesikas popieras, Persiskiriimus ir visokius teisino dalykus.**

**ALEXANDER ROSE**
**294 Washington st. ruimas 330**
**Boston, Mass.**

Čia galit susikalbet rusiskai.

**KODELGI NEMECINTI LUDLOW?**

Pelningą užsiėmimą galima rasti indiškųjų kanapių dirbtuvėse LUDLOW, Mass. kurio paveikslas telpa čionai. Darbas del vyrų ir moterų su didžiomis šeimynoms.

Norint plačiau dasižinoti apie paminėtas dirbtuves rašykite šitokiu adresu:

**Ludlow Mfg. Associates,**
**LUDLOW, Mass.**

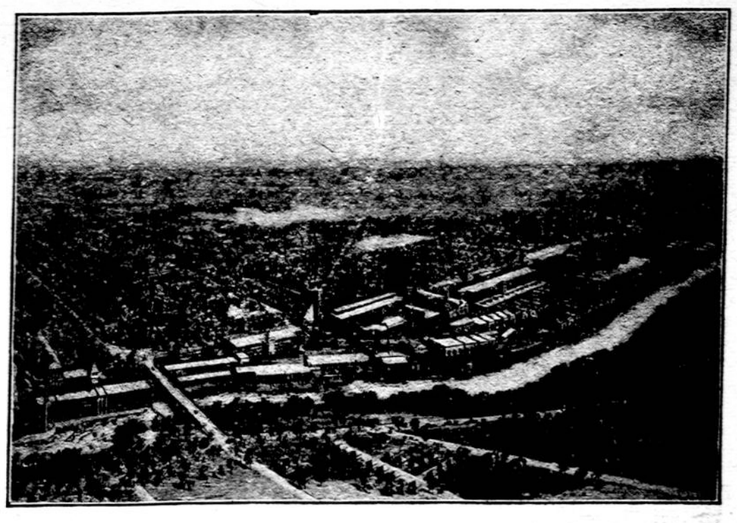

Šeimynos, turinčios po ranka Severos vaistus, nežino kas tai yra baime.

**NESZVARUS KRAUJAS**

Nešvarus kraujas reiškia odos išbėrimą, veido išbliškimą, spuogus ir votis, jautimąsi pavargusiu ir energijos nupuolimą.

Po ilgai žiemai kiekvienas išvalymui kraujo. Mūsų nusilpę ir nuvargę, netur m stoką apetito. Viskas, ką tai vartoti

**Severos kraujo**

Jis sustiprins ir atnaujins spėką, veiklumas jų bus atjaustis geriau. Tas svarspuogus, votis, tekančias kiekvieną kraujo nešvarusveiką ir linksmą.

**SZVARUS KRAUJAS**

Reiškia gražią išžiurą, gerą virinimą, smagų miegą, sveiką kuną ir skaidrų psotą.

uas iš jųs reikalauja vaisto kraujas sugenda, jaučiamės noro prie darbo ir jaučiam tokiame atsitikime daryti,

**valytoja**

kraują visi organai atgaus naujintas ir tu pradėsi bus pavasario vaistas gydo žaizdas, odos išbėrimus, ir mą, padarydamas žmogų

**Kiekvienoj aptiekoj reikalauk Severos vaistų. Visnomet atkreipk atidą ant vardo "SEVERA"; Tas užtikrina vaistų gerumą. Kitų neimk.**

**NEUŽVILE TO!**

Jei turi kada vidurių užkietėjimą, nemalimą, ar šeip kokį negerumą viduriuose, neužvilk to, bet tuojaus imk

**SEVEROS GYVASTIES BALZAMA**

Jis pataiso apetitą, vidurių malimą paliuosuoja užkietėjimą, geresnę naudą padaro iš maisto ir padeda kunui priešintis prieš ligas. Geriausias vaistas išbalusiom merginom ir silpnom moterim. Geriausis vaistas sustiprinimui senyvų žmonių.

Kaina 75c

**APSISAUGOK!**

Apie šitą laiką esti nuolatinės oro permainos ir visokios plaučių ligos. Buk atsargus! Saugok savo sveikatą. Kad greitai palengvint užkimimą ir kosulį, paimk

**SEVEROS BALZAMĄ PLAUČIAMS**

Kiekvienas gurkšnys bus pasekmingas. Prašalina aštriausį kosulį, paliuosuoja ir gydo užsidegusius kvėpavimo kanalus, palengvina kvėpavimą ir sustiprina plaučius. Prašalina užkimimą paliuosuoja skreplius ir apsaugoja nuo apsunkinimų.

Kaina 50c.

**DAKTARO PATARIMAI DOVANAI.**

**W. F. SEVERA Co.** CEDAR RAPIDS IOWA

**Lietuviszkas D-ras M. Ziselman.**

**7 Parmenter St.**
Boston, Mass.

Visokias ligas gydau pasekmingiausiai. Ateikit tiesiok pas mane 1 trepais į viršų tik neikit į aptieką: mano durys baltos arba telefonuok o aš atesiu

Ofiso valandos
Nuo 9 iki 11 ryte
nuo 1 iki 2 ir 6 iki 8 vakare. Telephone 196[illegible]-3 Richmond

**KATALIOGAS DYKAI!**

**Kas Nusipirks** Naują juokingų dainų Knygelę dainų Vainikėlis kurios prekė **15 cent. tam** Prisiųsime **Katalioga Dykai.** Tame katalioge Telpa aprašymai, apie Elektriškų krutancių paveikslų mašinas. **Magiszkas Sztukas**, lempas, visokių gatunkų knygas, drukuojemų mašinėliu **Armoniku** koncertinu Britvu, Laikrodelių Auksinių rašomu plunksnu, Spilkų, Žiedų, Lenciugelių, Strielbų ir tt.

**George A. Pupausky & Co. Dep. 3**
**2342 S. Leavitt St. Chicago, Ill.**

**SKAITYK O ZINOSI VISKA.**

Jagu net [illegible] mano katalioga rašyk šendien o apturėsi gereusių armonikų, skripkų klernetų, trubų, koncertinų ir daugybę kitokių mozikališkų instrumentų. Cisto auksso 14 K. Šliubinių žiedų, dziegorių, lenciugų, spilkų, kolcikų, kompasų aukslnių ir paauksuotų, gerų britvų, visokio skiriaus drukavojimo masynukių, albumų portretam, revolverių, šaudyklių, guminiu literių, adresam pečečių, istoriško ir maldaknygų kokiu tik randasi lietuviškoi kalboi, gražių popierų del rašimo gromatų su puikeusiais apskaitymais ir dainoms su drukuotais oplink konvertais tuzinas už 25c 5 tuzinai už $1,00, 1000 už $6,00. Lietuviška biblija arba šventas raštas seno ir naujo testamento lietuviškom literom puslap. 1127 dručei aidaryta, prekė su prisiuntimu $3,00. Elektrikinis žiedas no reumatizmo, sudrutinimkuno, atgaivinimo kraujo, sutaisimo nervu ir daugybę kitokių ligų. Tukstančiai žmonių dėkavoja už išgydyma, 14 K paauksuotas ant 20 metu prekė $3,00. prasto $1,00. Prisiųskite savo tikrą adresą ir už 5c. markę o apturėsi sio puikio katalogą dykai su 450 paveikslais ir 1000 naudingu daikų.

Štornikam, agentam ir pedlioriam parduodu visokius tavorus labai pigiai. Reikalaudami viska pas tikra lietuvi gausite, teisingus tavorus.

Adresuokite: K. WILKEWICH, 112 Grand St. Brooklyn, N. Y.

**LIETUVISZKA GYDYKLA**

Sveikatos patarėjo
**D-ro JONO E. THOMPSONO.**

**Direktorius ir sveikatos Patarėjas Lietuviškos Gydyklos D-ras THOMPSON pilnai gvarantuoja**, kad kiekvienas, kuris tiktai į jį kreipsis, bei parašys tikrai paliks išgydytas, net iš tokių ligų, kurių kiti daktarai neįstengė išgydyti. Kadangi jisai pabaigė augštesnius mokslus New Yorke ir Paryžiuj ir visą savo jaunystę pašventė vien studyjavimui medicinos, chemijos ir chirurgijos.

Jisai gydo visas ligas; paprastas, chroniškai užsisenėjusias, veneriskai-paslaptingas, teip-pat lytišką nusilpnėjimą ir kitas ligas, paeinančias nuo jaunystės išdykumo ir savižagystės.

Soliteri (kirmėlį) prašalina į 24 valandas

Todėl, jeigu kuris nedagali kokia nors liga, nepriva o leist laiko, bet tuojaus prisiųsti D-rui Thomson'ui aprašymą savo ligos, pagal šį apsireiškimą aksta, o tuojaus bus išsiųsta Jam pagelba, kuria tikrai išsigydys. **Išgydynas gvarantotas. Patarimai veltui.**

Amžius.
Kiek sverete.
Kaip seniai sergate.
Ką labiausiai skauda.
Ar turėjei kada nors kokią lytiską ligą jei turėjot parašykite kokę.
Ar neužsiimdavot savižagyste.
Ar skauda jums galvą.
Ar skauda krutinę bei plaučius
Ar kosite. Kokis alsavimas.
Ar skauda vidurius. Ar skauda rankas bei kojas.
Ar turite ant kuno pučkus.
Kokis apetitas.
Ar turite polueiją. Ar skauda inkstai
Ar lytiški orga ai nusilpnyti.
Ar vedęs, ar moteriškė, ar jaunikaitis, ar panelė.
Ar jaučiate skaudėjimą, kada susinešate.

Negalite nieko užslėpti, nes tiktai tokiu budu apturėsite pilną sveikatą.

Meldžiame kreiptis šiuo adresu:

**DR. J. E. THOMPSON,**
**342 W. 27-th street. NEW YORK, N Y**

**Priėmimo valandos:** Šiokiomis dienomis nuo 1 val. ir 5 val. po pietų.
Nedėliomis nuo 11 val. ryto iki 3 val. po pietų.

GARSUSIS NEW YORKO DAKTARAS
**Ferdinand Hartmann M. D.**
**sako:**

**Jei sergi, nesikankink, bet pribuk arba parašyk pas mane, aš išgydysiu!**

Per 30 metų daktaravęs, tyrinėjęs medicinos mokslą ir gyduolių veikmę, kurios geriausia gydo žmogaus kuną. Pabaigęs universitetą per 20 metų gydžiau Didžiamjam New Yorke VYRUS IR MOTERIS ir išgydžiau greitai ir gerai.

*10 metų* atsidavęs mokslui praktikavojau Paryžiuje, Londone, Berline ir Peterburge, surasdamas naujausias gyduoles išgydymui visokių ligų. Sugrįžus iš Europos daktarų bendrovė išrinko savo pirmsėdžiu; o dabar užkviečiu sergančius visokioms ligomis, nes paaukauju visa savo mokslą sergantiems.

*Sveikus mokinsiu kaip užlaikyti sveikatą, o sergančius išgydysiu, nes be sveikatos nėra laimės nė darbininkui nė biznieriui.*

**PROGRESAS MEDIKALIŠKAM MOKSLE!**

**Tik tie daktarai pasekmingai išgydo, katrie tėmija į medicinos mokslo progresą; katrie to nedaro, negali sergančių išgydyti, už tai kad užrašo gyduoles ne naujansio budo, nes naujausi medicinos pagerinimai tokiems daktarams nežinomi ir ar tai jie užmiršo ar nenori žinoti, netėmijant į mokslą, kad**

**KRAUJAS YRA TAI PAMATAS SVEIKATOS IR GYVASTIES.**

Gyduolės, kurios nepataiso kraujo yra negeros ir negali išgydyti ligas, nes blogas kraujas pradžia visokių ligų.

**NAUJAUSIAS BUDAS PRITAIKYMUI GYDUOLIU!**

Užtikrinu, kad mano visos gyduolės yra pritaikytos prie kiekvienos ligos; už tai ir daugiausia sergančių išgydžiau ir tuos, ką kiti daktarai neįstengė. Jei aš pasakysiu, kad galiu tave išgydyti, tai tikrai apturėsi sveikatą.

PASARGA: Sergėkis garsinamų profesoriu, nes tai yra pasamdyti kompanijų šarlatanai kaip ir humbugo Instituto šarlatanai, net numirusį daktarą garsina už savo daktarą profesorių. Žinok gerai, jog geras daktaras niekad už algą nebernaus. Matant tokias neteisybes, kad apginti nuo apgavikų, tad pagal prašymą draugų daktarų ir žmonių, kuriuos išgydžiau, kad serganti žinotų kur atrast tikrą pagelbą sveikatai, apsigarsinau.

**APSIMU JUS IŠGYDYTI**

nuo reumatizmo, skaudėjimo sąnarių, kaulų, strėnų, kojų, pečių ir šonų. Užkietėjimą, skaudėjimą ir nedirbimą vidurių. Galvos skausmą, širdies, inkstų, kepenų ir plaučių ligas. Greito pailsimo ir sunkaus kvėpavimo, persšalimo, slogų, sveikatos nusilpnėjimo ir vyriškumo. Dyspepsijos, neuralgijos bei nervų ligos; teip-pat nuo saužagystės ir iš to įgautų nesveikumų, sėklos nubėgimo, blogų sapnų, nemigos ir nuo visokių užsikrečiamų kavarieriškų ligų — nudegimo. Teip-pat **MOTERŲ:** skausmingų ir nereguliariškų mėnesinių, baltųjų tekėjimo, gumbo ir visokių moteriškų ligų; nepaisykite, kad kiti daktarai Jums nepagelbėjo; aš kad apsiimu tai ir išgydysiu šviežias ir užsisenėjusias ligas. Butų geriau, kad iš karto pas mane atsišauktum, pirmiau negu kur kitur; jei ne asabiškai, tai parašyk lietuviškai, nėra skirtumo kur gyveni. Rašyk kaip moki ir kaip jauti nesveikumus savyje, aš suprasiu, ištirsiu, duosiu rodą, kad reikės pritaikysiu gyduoles, kurios yra geriausios ir naujausio išradimo, o apturėsit sveikatą, be skirtumo kaip toli gyvenate **Amerikoje, Kanadoje, Anglijoje** ir kitur. **Biednus gydau dovanai!**

**DR. FERDINAND HARTMANN M. D.**
**218 E. 14-th st., New York City.**

Į ofisą ateinančius, priimu kasdien: nuo 12 iki 5 valandai po pietų.
Sventadieniais nuo 11 iki 1 po pietų.