"KELEIVIS"
Pažangiausias darbo žmonių laikraštis, leidžiamas
J. G. GEGUŽIO IR DRAUG.
BOSTON, MASS.

KAINA METAMS:
Amerikoje $1.50
Kitose šalise (užrubežiuose) 1.75
PUSEI METŲ:
Amerikoje .. .. 75 c.
Kitose šalise $1.00

Kreipianties su kokiais nors reikalais į "KELEIVIO" redakciją arba užsimokant už laikraštį, visados reikia teip adresuoti:

"KELEIVIS"
28 Broadway, S. BOSTON, MASS.

KELEIVIS

"KELEIVIS"
LITHUANIAN WEEKLY
— published by —
J. G. GEGUŽIS & CO.
every Thursday in BOSTON, MASS.
Represents over 4.000 Lithuanians in the city of Boston. 50.000 in New England and about 400,000 in United States.

The best Advertising Medium. Executes all kinds of Job and Book Printing.
Translanting and Printing in all Modern Languages.
All Communications should be addressed:
"KELEIVIS"
28 Broadway, S. BOSTON, MASS.

No. 23 — Boston, Mass., 9 Birzelio (June) 1910 m. — Metas VI.

„Entered as Second-Class matter" February 23, 1905, at the Post Office at Boston, Mass., under the Act of Congress of March 3, 1879."

APVAIKŠČIOJIMAS

25-o S.L.A Seimo,

Chicago, Ill.

Apvaikščiojime dalyvavo į 6000 žmonių. Paroda buvo didelė ir iškilminga, truko tiktai tvarkos. Po maršavimo visi susirinko į First Infantry Armory salę, kur buvo prakalbos. Kalbėjo F. P. Bradchulis, F. Živatkauskas ir D-ras J. Šliupas Vaizdingiausiai kalbėjo D-ras Šliupas ir todėl keletą minčių paduodu. Apie skaitymą laikraščių išsireiškė sekančiai: "...Kunigai jums draudžia skaityt bedieviškus laikraščius, o liepia skaityt vien tik katalikiškus. Aš gi noriu įspraust į jųsų širdis šitokią nuomonę: visi lietuviai skaitykit visus lietuviškus laikraščius! Skaitykit netik katalikiškuosius: "Draugą" "Kataliką" ir "Žvaigždę", bet skaitykit ir "Lietuvą", "Keleivį", "Vienybę Liet." ir "Laisvą Mintį", kuriuos kunigai vadina bedieviškais..." — Kalbėdamas apie partijas, D-ras Šliupas išsitarė taip: "...Visos mųsų progresyviškos partijos veda prie tobulinimo mųsų tautos. Nereik vieniems kitų bijotis. Jeigu jums duoda gerą patarimą socijalistas—priimkit, jeigu duoda gerą patarimą tautietis, taipgi priimkit, ant galo, jeigu gerą patarimą duoda net ir kunigas—priimkit!..."

Kalbėdamas apie lietuvių ateitį D-ras Šliupas pasakė "...Jeigu norit sulaukti geresnės ateities, tai švieskitės!... Apsišvietę mes padarysim rojų ant žemės, nereik mums to ieškoti kur kitur. Vien tik apšvieta pagimdys ant tvirtų pamatų ir socijalizmą!..."

D-ras J. Šliupas nupeikė girtuokliavimą, nupeikė lietuvių kunigėlius ir net pačią sistemą netikusio katalikiško tikėjimo. Paskutiniai žodžiai D-ro J. Šliupo buvo. "...Lietuviai, rupinkimės pakėlimu savo tautos, o taipgi podraug ir visos žmonijos!..."

Vakare buvo teatras su koncertu. Buvo perstatyta "Birutė" ir "Šienapjutė." Dainavo "Birutės" choras. Viskas atlikta gerai. Ant rytojaus atsidarė posėdžiai. Delegatų susivažiavo 117. Vedėju seimo išrinktas K. Gugis, o jo pagelbininku Biršonas. Pirmu sekretorium išrinktas Liutkauskas, antru sekretorium —J. Neviackas Viskas eina tvarkiai.

J. Neviackas.

(Toliaus bus sekančiame numeryj.)

VISOKIOS ŽINIOS

IŠ RUSIJOS.

Žydams nėra vietos.

Kijevas, birželio 6 d.—Daugiau kaip tukstantis žydiškų šeimynų gavo nuo valdžios įsakymą kad lig birželio 14-tai dienai išsikraustytų iš Kijevo. Mat valdžia vis dantis griežia ant žydų už revoliucijonišką jų dvasią.

Sako, nunuodijo grovą Bouturliną.

Peterburgas, birželio 7 d.—Didelį įspudį padarė suėmimas grovo Liaso ir d-ro Pačenko. Jie yra kaltinami už nunuodijimą grovo Buturlino, caro gvardijos oficieriaus, kuris anuomet mirė staiga mirčia. Dabar pažvalga puolė ant augščiaus minėtų dviejų vyrų, buk jie susitarę įdavė jam nuodų dėlto, kad Buturlinas turėjęs gauti 7 milijonus rublių paveldėjystės.

Anarchistų suėmimas.

Tiflisas, ant Kaukazo.—Suimta čia anarchistų-komunistų kuopa su lozungu "Laisve ir duona". Kaip policija tvirtina, tai esanti ta pati kuopa, kuriai priklauso čiela eilė buvusių žmogžudyščių, apiplėšimų, mėtymai bombų ir t. t. Slaptame kuopos bute atrasta raides spauzdinimui lapelių ir daug laiškų, reikalaujančių pinigų nuo įvairių žmonių.

Lenkai neteko rašytojos.

Gardinas.—Gegužės 18 d. pasimirė čia pagarsėjusi lenkų rašytoja Eliza Orzeszko. Iš tos priežasties Maskvos draugija, kurios mierių yra suvienyti visas Rusijos tautas, nusiuntė į Varšavą literatų ir žurnalistų draugijai sekančio turinio telegramą: "Draugija vienyjimo Rusijos tautų, išgirdusi apie didelės lenkų rašytojos E. Orzeszko mirtį, giliai nusiminus netekimu skelbėjos visasvietinių idealų, siunčia visai lenkų tautai širdingą apgailastavimą. Lai buna garbė tautai, kuriai priklausė Orzeszko!" Panašios telegramos ir laiškai siunčiama iš visų Europos kraštų.

Skurdas eina didyn.

Ekaterinoslavas.— Donecko apskričio kasyklų administracija paliuosuoja nuo darbo 7,300 darbininkų. Mykolo-Michailovo kasykloje darbininkams dešimčia nuošimčių sumažintos algos.

Teismas 68-nių.

Gegužės 13 d. Peterburge prasidėjo didelis teismas 68 kaltinamųjų už priklausymą prie plėšikų organizacijos. Jie buvo padarę keletą desėtkų ginkluotų užpuolimų ant krautuvių, kontorų, fabrikų ir šiaip pasiturinčių gyventojų. Kaltinamasis aktas užima 200 spauzdintų puslapių. Visi-gi teismo reikalai sulyg kaltinamųjų surašyti į 40 tomų. 48-iems iš 68-nių kaltinamųjų priskaitoma 279 sk. 22 kn., pagal kurį gali nuteisti mirtin. Liudytojų pašaukta į 200, tarp kurių yra 11 slaptos policijos agentų. Kaltinamuosius gynė 50 advokatų. 29 tapo pasmerkti ant mirties.

Vietoj duonos akmenįs.

Krasnojarskas.—Atėjo vagonas su visokiais daigtais kareiviams. Vienoje skrynioj, kurioje turėjo but baitai, pasirodė esą tik akmenįs, seni geležiniai ratukai ir šiaip jau visoki seni daigtai.

Nelaimė.

Ties Aleksandrovsku važiavo valtyje į darbą 94 darbininkai. Netikėtai valtis atsimušė į povandeninį akmenį ir prakiuro dugnas. 47 darbininkai prigėrė.

Neteisinga priesaika.

Greitu laiku Varšavoje bus teismas Viktorijos Martinkevič ir Česlovo Idzikovskio, kaltinamųjų už neteisingą parodymą, pagal kurį buvo nuteistas pakarti Ibkovski. Kada Ibkovskis likosi pakartas, tuomet išsiaiškino, jog liudytojai neteisingai prisiekė.

Mokestis likusiems nuo kareivijos.

Tam tikros komisijos jau išdirbta sumanymas, kad likusieji nuo kareivijos mokėtų už tai mokestį. Tasai sumanymas rudenį bus įduotas dumai. Pagal to sumanymo kiekvienas, likęs nuo kareivijos dėlei šeimynos kliučių, arba dėlei kokių-nors silpnybių, išskiriant tik visai luošus ir niekam netikusius, per 4 metus turės mokėt 3–5 rub. metinio mokesčio. Kas metinio pelno turi daugiau 1 tukstanties rublių, tas privalysiąs mokėti dar daugiau.

Teismas 227-nių.

Rygoje greitu laiku prasidės teismas 227 žmonių, kurių tarpe daugiausia yra valstiečiai latviai Lifliandijos gub. Kaltinami jie visi už tai, kad 1905 metais veikė kaipo pildantysis komitetas pamainydamas senąją tvarką. Daugiausia kaltinami už tai, kad 1905 metais jie apsiginklavę nuėjo į miestelį Gazenpotą, kad neduoti išvežti iš Gazenpoto iždo rumų pinigus į Liepojų. Savo laiku, taigi 1906 m., už tą pasipriešinimą skrajojančių burių buvo 30 žmonių sušaudyta, o 11 karo teismas pasmerkė mirtin ir išpildė bausmę. Bet to dar maža reakcijos dievui...—Patraukiama dar 227 žmonės ir visi kaltinami pagal pirmąją dalį 100 punkto įstatymų, pagal kurį gali pasmerkti miriop! Liudytojų šaukiama į 800 žmonių. Teismas trauksis ilgiau dviejų mėnesių.

Vyriausybės darbai.

Laikraščiai suskaitė, kad balandžio mėnesij nuteista nužudyti 41 žmogus, o nužudyta 18 žmonių; kovo mėn. nužudyta 16. Viso gi per 4 mėn., nuo sausio 1 d. iki geg. 1 d. nuteista nužudyti 201 žm., o nužudyta 91 žm. Užpereitą sąvaitę gi naujai vėl nuteista nužudyti 8 žm., o nužudyta 3. Viename kalėjime Troicko-Savsko nuteistieji mirtin pakėlė triukšmą, per kurį vienas pasmerktųjų nušautas, kitas sužeistas, o trečias pats nusižudė.

Spaudos "laisvė."

Laikraščiai šią sąvaitę nubausta 7 už 2,600 rub. ir vienas (žydų) visai sustabdytas, per šiuos gi 4 mėnesius (iki geg. 1 d.) nubausta 33 laikraščių 16,350 rb. Tai vadinas spaudos laisvė.

Uždėrėjimų išvaizdis.

Viatka. — Užstojęs šaltas oras labai kenkia vasariniams javams, kurie pradeda jau net gelsti. Rugiai da laikosi.

Samara. — Čion uždėrėjimo išvaizdis labai puikus. Gegužės mėnesio pradžioje linojo tankiai lietus, ką labai pamėgo javai.

Ufa.—Nuo seniai nebuvo čia lietaus. Ankstyvesni javai šiaip-taip išdygo, vėlybesni gi—ne.

Odesa.— ia tankiai palija lietus, laukai išrodo puikiai. Laukiama gerų uždėrėjimų.

Užpuolimas.

Odesa.—Ant jojančio Malachovo dvaro užveizdos užpuolė keturi revolveriais apsiginklavę žmonės ir atėmė 250 rublių pinigų. Apiplėštas nujojo ant netolimos stoties ir pranešė sargybiniams, kurie tuojau ir nusivijo plėšikus. Pastarieji leidosi bėgti. Sutiko važiuojantį žmogų, išmetė jį iš ratų ir susėdę bandė išsprukti, bet trįs tapo nušauti, o ketvirtas sužeistas.

ŽINIOS IŠ VISUR.

Lekiojo visą naktį.

London, birželio 4 d. - Orlaiviai kasdieną vis gerinami. Štai ir šiandien kariškas orlaivis lekiojo ant Londono miesto. Jis išlėkė iš Aldershot 11:30 vakare ir prieš pusėtinai smarkų vėją lėkė į Londoną. Po dviejų valandų jis pasiekė švento Povylo katedrą Londone ir, kelis kartus apie ją apsukęs, 3 valandoj iš ryto sugrįžo į Aldershot. Nuo Aldershot lig Londonui yra 35 mylios.

Ungarai sumušti.

Budapeštas, Ungarija.—Paskutiniuose rinkimuose ungarų liaudies partija tapo galutinai sumušta per austrofilų valdiškąją partiją, kuria vadovauja buvęs ministerių pirmininkas grovas Khuen—Hedervary, didelis vokiečių šalininkas.

Keliolika dienų kovojo su mirčia.

Bombay, Brit. Indija.—Šiomis dienomis prisiirė čion keliatas jureivių ir papasakojo, kad jie yra angliško garlaivio "Trafalgar" darbininkai. Laivas vežė anglį ir ant jurių užsidegė. Įgula kelias dienas gesino ugnį, bet negalėdama užgesint turėjo gelbėt savo gyvastį. Degantis laivas tapo paliktas ant jurių, o žmonės leidosi ant vandens atsargos laiveliuose.

Vaikai plėšikai.

Viena, Austrija.—Suėmus patį "generolą", policija susekė visą jo šaiką vaikų-plėšikų, kurie buvo jau gaudomi ir persekiojami apie 3 mėnesius laiko. Daugelis iš suimtųjų yra tik 8-nių metų vaikai; pats gi vadovas arba, kaip jis daugiausiai vadinamas, mažųjų plėšikų "generolas" yra 13 metų amžiaus. Jų turėta slaptą lindynę, kur atrasta už $25,000 vogtų daiktų. Kaip vėliau išsiaiškino, tais vaikais padaryta 123 vagystės ir nužudytas vienas žmogus.

Žmonės turi išnykti, sako prof. Koch.

Berlynas.— Vienas vokiečių profesorius, vardu Koch, pranašauja, jog ateityje žmonės turės išnykti ant žemės. Taip sako jo draugas ir sąmokslininkas Adolph Zimmermann, kuris greitu laiku ketina išleisti Kocho teorijos knygą. Profesorius Koch remiasi ant to, kad pakilus civilizacijai pradės daug mažiau gimti žmonių. Tas jau apsireiškia ir šiandien Francuzijoj, kur žmonės daugiau kulturiškai pakilę, negu bent kokioj kitoj šalije.

Naujas laivynas.

Viena, Austrija.—Finansų ministeris von Bilinski praneša turtų komisijai parliamente, jog pastatymas naujų karlaivių, kurie užims vietą dabartinio seno laivyno, prekiuos nemažiau, kaip $65,000,000.

IŠ AMERIKOS.

Ir kalėjime už tautas mušasi.

Montreal, Kanada. — Birželio 6 d., dėl tautiškų nesutikimų, vietiniam kalėjime iškilo tarp kalinių muštynė. Kol policija riaušes numalšino, 3 kaliniai tapo sunkiai sužeisti. Kalėjimo valdyba atsisakė suteikti apie tai platesnes žinias, žinoma tik tiek, kad muštynė tvėrė valandą laiko ir muštasi už tautystes.

Nelaimė ant geležinkelio.

New Rochelle, N. Y., birželio 6 d.—Dešimts žmonių tapo sužeista, trįs labai sunkiai, kada einantis iš Bostono greitasis trukis netoli nuo čia iššoko iš bėgių ir vienas vagonas apvirto su 70 žmonių.

Traukinis bėgo 55 mylias į valandą, kaip du vagonai iššoko iš bėgių. Vienas jų bėgo palei rėles apie 200 pėdų ir apvirto. 70 žmonių buvo viduryj ir visi likosi ištrenkti iš sėdynių ir sugriuvo viens ant kito. Du išlėkė per langą. Dešimts žmonių likos sužeista, tame skaitliuje du vyrai ir viena moteris, kurių vardų negalima buvo dasižinot, sužeisti taip sunkiai. kad be abejonės jie turės jau mirti.

T. Roosevelt apsiveda.

New York.—Buvusio prezidento Roosevelto sunus, Tadas Roosevelt, apsiveda su Eleonora Butler Alexander. Pereitoj subatoj atsibuvo čia sutartuvės ir išimta teisiškas pavelijimas.

Senis Roosevelt, spėjama, pargrįžęs iš Europos, kur su savo prakalbomis pridarė daug triukšmo, vėl bus kandidatu į prezidentus.

Nuo vilko ant meškos.

Brockton, Mass. — Tulas žmogelis, atsiduręs tarp dviejų karų, per plauką tik likos čia nesuvažinėtas. Bet vos tik jis spėjo atšokti į šalį, kaip iš užpakalio užlėkė automobilius ir sumalė jam kaulus.

Naminė karė Nicaraguoj.

Neseniai pasibaigė Nicaraguoj karė žmonių su prezidentu Zelaya ir jo vieton likos išrinktas prezidentas Madriz. Vos keli mėnesiai praslinko, o Madriz taipgi pasirodė tokiu pat despotu, kaip buvo jo giminaitis Zelaya, todėl ir prieš jį pakilo revoliucija.

Anoj revoliucijoj dalyvavo daug ir Jungtinių Valstybių ukėsų, iš kurių du, Cannon ir Grace, likos sugauti ir pasmerkti Zelayos mirtin. Jų nužudymas buvo sukėlęs iškarto triukšmą ir musų karės ministeris Knox buvo prisakęs stovinčiam tenai laivynui sugauti Zelayą ir nubausti kaipo žmogžudį. Tas buvo apskelbta visuose laikraščiuose. Bet Zelaya visai nesislėpė ir, nors visiems buvo žinoma, kada ir ant kokio laivo jis išvažiuoja, Jungtinių Valstybių laivynas jo negaudė.

Dabar atėjo žinia, kad Madrizo kareiviai taipgi suėmė vieną Jung. Valst. pilietį, vardu William P. Pittham, jauną vaikiną iš Bostono. Jį sugavo operuojant elektriškąją mašineriją sprogdinimui požeminių minų, per kurias ėjo valdžios kariumenė, todėl spėjama, kad jis taipgi bus sušaudytas, kaip buvo sušaudyti Cannon ir Grace.

Kada atėjo iš Nicaraguos žinia apie suėmimą W. P. Pittham'o, tai iš Washingtono nusiųsta Madrizui telegrama, kurioj pasakyta, kad Jungtinių Valstybių valdžia tikisi, jog belaisvis bus vaišinamas teisingai ir žmoniškai.

Revoliucijonieriai laimėjo mušį.

Bluefields, Nicaragua.—Revoliucijonierių kariumenė, po vadovyste generolo Mena, pergalėjo mušije ties Rama valdžios kariumenę ir privertė ją betvarkėj bėgti.

Amerikos konsulis Thomas P. Moffat išleido apskelbimą, jog pribuvę čion į uostą laivai muitą turi mokėti jau ne Madrizo valdžiai, bet valdžiai, kurios priešakyj stovi generolas Estrada, revoliucijonierių vadas.

Per 8 metus nepabučiavo pačios!

St. Louis, Mo.—Annie Heinis, kuri treji metai atgal persiskyrė su savo vyru, Julijum Heiniu, kuris bėgije 8 metų nė karto jos nepabučiavo nė pamylavo, dabar ištekėjo už savo įnamio.

Pirmutinis vyras patraukė tą antrąjį teisman, reikalaudamas už sugriovimą gyvenimo $10,000 atlyginimo, bet teismas pripažino jam tik vieną apskritą dolerį. Buvusi gi jo pati teisme pasakė: "Per aštuoneris metus jis mane nė karto nepabučiavo, nė pamylavo. Aš prisiartinau kartą prie jo norėdama pabučiuoti, bet jis mane atstumė ir tarė: "Gal tu iš proto išėjai?"

Vyrai, jei pačioms norit įtikti, tai tankiau jas bučiuokit...

Apvaikščiojo 107-tą gimimo dieną.

Pana, Ill.—Dr. Linn, 107 metų amžiaus, apvaikščiojo savo gimimo dieną. Prisirinko daug senų žmonių, kurie pasakoja, kad jie atsimena da, kaip Linn buvo jau senukas, kada jie buvo da maži vaikai.

Lietuviški "juokai."

Brighton, Mass. — Steponas Battiks, lietuvis, tapo pasmerktas 3 mėnesiams kalėjiman už subadymą peiliu dviejų savo draugų: Jono Bušmano ir Jono Arlausko. Battiks sakė, kad minėti jo draugai visuomet erzino prie darbo, o pereitoj nedėlioj taip "bejuokaudami" išvedė jį iš kantrybės. Pas lietuvius tokie "juokai" labai madoj, bet reikėtų juos pamest.

Perkunas uždegė tvartą.

Middletown, N. Y.—Netoli nuo čia perkunas trenkė į Harrimano tvartą, užmušdamas vieną arklį. Tvartas užsidegė, bet pribuvus tuoj ugniagesiams, gaisras likos užlietas. Ant tvarto nebuvo perkunsargio.

Chinija turi atlygint misijonieriams už nuostolius.

Washington. — Jungtinių Valstybių valdžia pareikalaus nuo Chinijos, kad Amerikos misijonieriams, kurie nukentėjo per dabartines riaušes ant turtų, butų pinigais atlyginta už visus nuostolius. Bet kažin, ką pasakys ant to chiniečiai?...

Karės debesiai.

Tarp Jungtinių Valstybių ir Chinijos staiga pradėjo niauktis giedrus dangus. Nekurie laikraščiai tvirtina, kad tai karės debesiai. W. J. Calhoun, Amerikos pasiuntinys Chinijoj, praneša, kad riaušės tenai paliko taip pavojingos apsigyvenusiems tenai amerikonams, jog jis, W. J. Calhoun, telegrafavęs kontra-admirolui Hubbard'ui, kad tas butų pasirengęs su azijatišku laivynu kiekvienoj valandoj pributi malšinti riaušes. Tokia Calhoun'o instrukcija, galima sakyt, yra didelis kariškas žingsnis. Ar Taftas su savo sėbrais plutokratais išdrįs pastumti Amerikos liaudį į karę su Chinija, tai sunku da pasakyti, bet kad kapitalistai trokšta karės, tai daugiau negu aišku.

Ir laikraščiai pradeda jau tvirtint, kad tokia karė turės buti netolimoj ateityj. Iš vienos pusės karė reikalinga, kad atidaryti naujas rinkas Amerikos išdirbiniams, iš kitos gi pusės,—kad atkreipti darbininkų atidą nuo vidurinės politikos, o tuomtarpu padaryti vietą Rooseveltui. Jei Taftas pradėtų karę su Chinija arba Japonija, Rooseveltas, kaipo tokių dalykų žinovas, turės užimti didelę rolę. Kada karė pasibaigs, Rooseveltas, kaipo didžiausias veikėjas, bus gatavas jau kandidatas į prezidentus. Jis apima tuomet valdžią ir plutokratijai vėl prasideda auksiniai laikai... Pasiuntinys Calhoun gerai žino ką jis daro. kada siunčia admirolui Hubbardui kariškas instrukcijas.

Du seimai.

Sią sąvaitę Amerikoj įvyko du lietuvių seimai: vienas. S.L.A., prasidėjo birželio 6 d. Chicagoj, antras S.L.R.K.A., prasidėjo birželio 7 d. Plymouth'e Pa.

25 metai atgal, Plymouth'e užsimezgė lietuvių organizacija, iš kurios pasidarė abudu šiandieniniai susivienijimai, S.L.A. ir S.L.R.K.A. Prie pirmutinio susivienijimo prigulėjo klerikalai ir tautininkai. Dėl nuomonių skirtumo, 1901 m. susivienimas skilo į dvi dali. Skylimas pasidarė seime, Wilkes-Barre, Pa., o paskui plyšo ir visa organizacija.

Šimet taipgi pranašaujama abiejų susivienijimų skylimą. Mat, katalikų susivienijime perdaug sauvališkai pradėjo "bosauti" kunigai, o S.L.A.—tautininkai. Jie užsimanė iš tautiškos organizacijos padaryti bizniską instituciją. Jie atėmė žmonėms balsą ir nieko nesiklausę pasidarė pagal savo kurpalį konstituciją, kuri labai panaši į Rusijos kariumenės discipliną.

Pasikalbėjimas Maikio su Tėvu.

—Ką ten darei, tėve, pas Tamošiunienę širyt?

—O ką tu žinai, kad aš tenai buvau?

—Aš viską žinau, kur tu vaikštinėji. Prisipažink!

—Aš, vaike, su reikalu tenai buvau... Akinius turėjau pasiskolinęs.

—O ką tu su akiniais darei?

—O ką tu čia, lyg koks pristavas, mane klausinėji? Geriau papasakok man apie kometą.

—Apie tai kalbėjau pereitą sykį.

—Bet aš noriu da daugiau apie ją žinoti. Sako, buk jos uodega jau nutrukus, ar tas teisybė?

—Kometos uodega nutrukti negali, nes kometa, tai ne varna, kuriai pavasaryj uodega paprastai iškrinta. Kometos skritulys plačiai yra apsiaustas gazais, ir jos uodega yra ne kas kitas, kaip atsimušimas tuose gazuose saulės spindulių. Todėl tokia uodega nutrukti negali.

—Tai kodėl gi aš jos negalėjau vakar matyt? Akinius užsidėjęs žiurėjau ir tai nieko nemačiau.

—Cha, cha, cha!... Tai dėlto tu ir skolinai akinius? Kuo daugiau eini senyn, tėve, tuo mažiau lieka pas tave proto. Jeigu apnuogintomis akimis negali matyt, tai akiniai čia nieko negali pagelbėt.

—Tai pasakyk man, kaip ją pamatyt?

—Dabar gal jau ir nepamatysi daugiau, nes kasdieną ji daugiau vis nuo žemės atsitolina, o prie to da vakarai esti apsiniaukę taip, jog nė astronomai per žiuronus negali jos pamatyt.

—Na, ar teisybė, Maike, kad žemė perėjo per kometos uodegą?

—Tikrai niekas negali to darodyt. nes visą tą laiką dangus buvo apsiniaukęs ir observatorijos negalėjo patėmyt jokių ženklų, kas liudytų, jog žemė eina per kometos uodegą.

—Palauk, Maike! Paaiškink man, kas tai per sutvėrimai tos observatorijos?

—Observatorija, tėve, nėra sutvėrimas, bet vieta arba, teisingai pasakius, įstaiga, kur randasi tam tikros prietaisos tyrinėjimui dangaus ruimų. Jas stato paprastai tokiose vietose, iš kur galima matyti visą dangaus apyregį. Observatorijos stogas paprastai esti apskritas ir sukinėjasi taip, kaip vėjinio maluno Lietuvoj. Stoge yra langas, prieš kurį visuomet stovi nustatytas didelis žiuronas.

—O kaip tas žiuronas išrodo?

—Jei tu matei kur didelį geležinį kaminą, keliolikos pėdų ilgio ir kaip gero sienojo storio, tai taip išrodo žiuronas. Kitais žodžiais sakant, yra tai milžiniška su padidinančiais stiklais duda, per kurią astronomai kasnaktį tyrinėja dangų. Jei tu pažiurėtum per tokį žiuroną, tau plaukai ant galvos atsistotų, kada pamatytum visai arti milžiniško didumo žvaigždes, saulę, o kaip ji dega! Liepsnos nuolat verda, šokinėja...

—Ar tu, Maike, žiurėjai?

—Žiurėjau.

—O aš bijočiau.

—Kodėl?

—O gi kunigas gali neduot išrišimo. Juk tokios prietaisos tai yra bedieviškos. Juk šventas Petras pasakė, kad žmogus negali žinot nė marių platumo, nė Dievo galybės.

—Šventas Petras galėjo taip sakyt, nes jis buvo tamsus žmogelis ir apie gamtą neturėjo mažiausio supratimo. Tu ir pats gali matyt, ant kiek tas jo pasakymas yra paikas, nes šiandien žmonės keliauja per jurias ir gerai žino jų platumą. Tas pats yra ir su kitais dalykais. Ant senovės žmonių pasakymo remtis negalima, nes jie buvo nemokyti ir visame buvo klaidingi. Jie tikėjo, kad pasirodymas ant dangaus žvaigždės su uodega buvo nelaimės ženklu. Kada pasitaikydavo saulės užtemimas, tai daugelis mirdavo nuo baimės. Šiandien gi žmonės juokiasi iš to, nes astronomai taip pažino dangų, kad visuomet žino, kada bus saulės ir kada mėnulio užtemimas, kada pasirodys kokia kometa ir ar ji bus žemei pavojinga, ar ne Jie už metų laiko jau praneša dieną, valandą ir minutą, kada tas atsitiks. Ir tas visuomet išsipildo. O kaip jie tą viską atspėja? Per tyrinėjimą. Gamtoje kiekvienas dalykas turi savo vietą, kiekviena kometa turi savo kelią. Kas tą gamtą nors išdalies pažino, tai tas jau truputį daugiau žino negu Šv. Petras. Jis sakė jog žmogus Dievo galybės negali žinot, o čia ėmė ir sužinojo. Štai, metai atgal astronomai pasakė, jog gegužės 18 d., 1910 m., palei žemę pereis Halley'o kometa. Atėjo ta diena ir kometa praėjo. Dabar jie sako: "Už 75 metų Halley'o kometa vėl aplankys musų žemę!" Ir jei tu, tėve, neatsigultum į kapą, pamatytum, jog jų žodžiai išsipildys. Ko taip užsimąstei, seni? Eik namo ir kitiems papasakok, ką aš tau pasakojau.

Svajonių Dukte.

W-m M. Reedy.

...Ji nieko daugiau nemato pasaulyj, kaip tik medegą, kuri turi but sunaudota užganėdinimui jos širdies troškimų. Bet kokie yra jos širdies troškimai?

Laisvė—absoliutiška, neaprybuota, bešališka laisvė. Tai yra ateities surėdymas. Tenai nebus prievartos, nebus įstatymais varžomas žmogaus kunas, nė dvasia. Tenai nebus jokių priedermių, išskiriant tik nuosavią priedermę kaslink savęs. Tenai nebus jokių įstatymų, išskiriant sveiką protą ir paguodojimą kitų. Kiekvienas asmuo turi but sau įstatymu pats. Tenai nebus jokių įstaigų. Kaip vyras, taip ir moteris bus augščiau žmogaus įstatymų. Augščiausiu žmonių idealu bus—meilė. Ar laisvoji meilė, jųs klausiat? Ne. Tokia meilė, kuri suvaržyta negali vadintis meile. Meilė laisva nuo įvairių prietarų, ceremonijų ir įtekmės. Tokia meilė pasaulį padarys švaresniu, kiltesniu, kur nebus nė dievų, nė kunigų, nė valdonų, nė teisdarių, nė policistų. Bet kol bus perdirbtas šis pasaulis, pirma turi but panaikintas visas dabartinis surėdymas—taip, visas; išskirian tik vieną Aš. Panaikintas, kaip? Bombomis? Ne. Per susipratimą, išsitobulinimą ir pakilimą žmogaus esybės.

Kaip ji dega nuo liepsnuojančios apreiškimo vizijos! Ji mato ją Boecklin'o ir Stucko vaizduose, Nietzshe's rapsodijoj. Whitman'o ir Carpenter'io dainose, Wagner'o muzikoj, Hauptmann'o misticizme, Ibseno dramose, brutališkame Gorkio realizme, Rodino stovylose, mato D' Annunzijoj. Ji mato ją rytinėj aušroj, girdi revoliucijos giesmėje. Mintis, kurią ji jaučia, auga mislijančių žmonių prote. Idealas, apie kurį ji girdi, kįla širdįse visų žmonių, kurie pasiliuosavo nuo senų prietarų. "Buk kuom esi"—tai žmogaus tiesos. "Elgkis, kaip tau patinka"—tai vienatinis įstatymas, kokis naujojoj gadynėj galės buti. Tenai nebus vietos nė karėms, nė neužsitikėjimui, nė godulystei, nė badui.

Atmetus visus aprubežiavimus, panaikinus visas prietarų institucijas, žmogus galės išsilavinti iki augščiausio laipsnio. Jis bus su galingomis prigimties ypatybėmis, o jo dvasia bus su dvasia josios. Jis vystysis be jokių leidimų ar stabdymų. Jis "linksminsis su vynu prie devynių merginų", jis matys gyvenimo dalykus tokiais, kokiais jie ištikro yra. Jis viską galės turėti, ko prigimtis jo reikalauja.

Ir kas gali nepasiduot šitokiai vizijai? Be tokių vizijų žmonės turėtų išnykti. Kas yra demokratija, jei ne žingsnis artyn prie to idealo? Jei geriausia valdžia yra ta, kuri valdo trumpiausiai, ar tad nebutų valdžia summum bonum? Kokia nauda iš bažnyčios ar valstijos, jei žmogus, surakintas aplinkybių retėžiais, turi stenėt po įstatymų sunkenybe ir gyvent nuolatinėj baimėj, kad nepasiduoti prigimties savo instinktams?! Kuomi tą galima pavadinti, jei ne suvaržymu žmogaus dvasios, jei ne kova su jo prigimimu? Ir kuomi tas yra, jei ne prof. James'o pragmatizmu, t. y., idėja, kad pasaulyj nieko nėra gero, kas netinka man?

Šitokią doktriną skelbia svajonių duktė, kuri alpo kalėjimuose, kuri buvo ir yra persekiojama valdžios ir dvasiškijos. Jos paveikslą jųs rasite patalpintą ištvirkėlių ir nenaudėlių eilėje. O ji gyvena ir tyčiojasi iš savo priešų. Ji gyvena iš savo triuso ir nemaldauja jų nė penkių centų. Ji skelbia idėją, ant kurios bus pastatytas ateities surėdymas. Ji nepritaria užpuolimui. Bet užpuolimas gali ir pats ateiti. Lai tad ateina. Tai yra laisvosios žmonių dvasios darbas. Įstatymai yra ne kas kitas, kaip valdonų tyronystė. Parliamentas taipgi yra įstatymdavystės kunas—vyriausybė visur. Žmogui niekas neturi tiesos uždrausti nė paliepti. Niekas neturi tiesos žmogų nužudyti. Niekas neturi tiesos žmogų aprubežiuoti. Šliubas gi aprubežiuoja meilę. Tikyba aprubežiuoja dvasią.

Tokia yra svajonių duktės evangelija. Ar gali but ji brutališka ar blėdinga? Ne. Tai yra pastanga pirmyn, pastanga pastumėti žmoniją ten, kurlink eina visas pasaulis. Ji nepripažįsta įstatymų ir ji apsieina be jų. Ji gyvena su kitu vyru be jokio šliubo ir ji yra laiminga. Ji tik viena persitikrinus, jog ji neklysta šiame bepročių pasaulyje.

Ir jos evangelijoj nėra nieko blogo, išskiriant tik štai ką: Ji yra apie 8,000 metų nužengus toliau nuo šios gadynės.

Bet tai svajonės, jųs sakot. Taip, svajonės, sapnai, nes gyvenimas be sapnų yra miręs. Sapnai—tai reališkumas, prie kurio męs žengiam. Kada męs atsikelsime iš savo miego, kuris bus pavidale mirties ir tvers gal tukstančius metų, tai męs persitikrinsim, kad visos tos svajonės įsikunijo gyveniman.

Pritruko Kantrumo.

Kaip pamisliji apie laukinių žmonių gyvenimą ir jų papročius, tai net šiurkštu pasidaro. Bet kada pažvelgi į išsivysčiusio žmogaus civilizaciją, tai čia jau reikia gėrėtis. Bet klausimas kįla, ar visi tuom išsivystymu užganėdinti? Ar visi džiaugiasi? Ne. Męs daug atrasim tokių atgaleivių, kurie da apgailestauja senų laikų ir nuolatos stato juos kaipo pavyzdį, o šių laikų civilizacija kiek galint niekina ir trukdo.

Skirtumas civilizuoto žmogaus nuo laukinio tame, kad mylėt ir gelbėti viens kitą ir pažinti, ko kas vertas. Gerbt tą, kas vertas garbės, niekint tą, kas vertas tik paniekos. Aš nemanau, kad šiandien atrastum pasaulyj tokį žmogų, kuris girdėdamas pasityčiojimą ir išniekinimą savo prigimtos tautos ir jis primestų paniekos žodį. Taipgi neatrastum pasaulyj tokio niekšo, kuris matydamas savo akimi mušant, kojom spardant savo tėvą bei motiną, ir jis nuleistų savo smugį. Ne! Jeigu tėvas bei motina ir butų verti to, bet visgi yra tėvas ir motina ir jis privalo už juos užstot, nes jis yra jų sunum. Aš irgi esu sunumi lietuvių tautos ir, nors ji yra silpnutė, aš myliu ją.

Aš taipgi esu nariu katalikiško tikėjimo ir, nors jis yra labai persekiojamas dėl paklydusių jo vadovų, nors jis daug jau nukentėjo ir atsimainė, negu iš pradžių jis buvo, tečiaus aš negaliu palikti tokiu nenaudėliu, kad nesivadint jo nariu! Aš esu katalikas ir aš einu bažnyčion, bet ką aš tenai gero išgirstu? Vieton skelbimo meilės artimo pagal Kristaus mokslą, aš girdžiu ten tokius žodžius, kokius išgirsti gali tik ant turgavietės nuo policistų! Nors Hostija stovi pastatyta ant aukuro, bet jis (kunigas) atsigrįžęs į ją užpakaliu leidžia perkunus ant socijalistų, ant tų vargšų žmonelių... Nelabai seniai aš sužinojau, kokis yra skirtumas tarp socijalistų, laisvamanių, tautiečių ir katalikų. Socijalistai netiki į jokius stebuklus. Jie gerai žino, kad žmogus visą pasaulį išrėdė savo rankų darbais, kad stebuklus tveria jis pats. Jei męs turėjom užtektinai proto išrėdyt pasaulį, tai turim but užtektinai protingi ir naudotis iš to. Socijalistai nori, kad darbininkai visą tą suprastų. O katalikai mano, kad Dievas taip davė: vieni turi ant šio svieto rojuje gyvent, o kiti ant ano, nes jiems taip kunigas aiškina. Kunigai paklusnius parapijonus vadina gerais katalikais, o socijalistus—bedieviais! Bet aš paklausiu, kas yra tikrais bedieviais? Ar tie, kurie Dievo visai nepaliečia, ar tie, kurie Dievą pardavinėja?

Sventas raštas sako, kad Kristus turėjo 12 mokintinių, bet kada vienas iš jų pardavė savo mokytoją už 30 skatikų, tuomet jau liko tik 11. Judošius pardavęs Kristų jau nesiskaitė jo mokintiniu.

Šiandieniniai kunigai taipgi vadinasi Kristaus mokintiniais. Bet pažvelgkim į tuos mokintinius, kuris iš jų nėra pardavęs Kristaus?! Kristus iš Jeruzalemo bažnyčios išvaikė turgų, o kunigai vėl įvedė! Skirtumas tarp judošiaus ir kunigo yra tik tame, kad šis parduoda Kristaus kuną po 5 dolerius, o anas Kristų pardavė už 30 skatikų. Skirtumas da ir tame, kad ānas iš desperacijos pasikorė, o šis kuodaugiau parduoda, tuo geriau jaučiasi. Tas reiškia: tamsunai jųs! tamsunai! męs jus išnaudojam, męs jus išjuokiam, o jųs nieko nesuprantat...

F. Ž.

KORESPONDENCIJOS

Binghampton, N. Y.

Rupesčiu L.S.S. 33 kuopos buvo parengtos 1 d. Gegužės prakalbos. Kalbėtojas buvo parkviestas iš Rochester, N. Y., draugas Kaz. Vaivoda. Pirmiausia savo kalboje paaiškino vertę 1 d. Gegužės ir jos istoriją. Toliaus kalbėjo temoje "Dievo prisakymai ir Socijalizmas", dar toliaus—apie žemę, moteris ir draugiją. Aukų surinkta apie 6 dol., kuriuos paskirta uždengimui lėšų. Publikos buvo susirinkę nemažas burelis, taigi parduota žmonėms keliolika knygučių "Krikščionybė ir Socijalizmas", "Ateities Surėdymas" ir kitokių.

Paskui tą patį vakarą buvo dar diskusijos, bet iš publikos nebuvo jokių klausimų, tai draugas kalbėtojas dar paaiškino, kaip bus socijalizmo laikuose, kada pinigų nebus ir t. t.

Geistina butų, kad tokios prakalbos butų rengiama tankiaus, tai darbininkai greičiau pradėtų suprasti kaip pagerinti savo buvį.

K-tis.

P. S. Balandžio 5-6 d. buvo pakviestas iš Forest City, Pa. kun. Pankauskas dėl išklausimo velykinės, kuris paskui aiškino susirinkusiems Bighamton'o lietuviams, kaip sutvarkyti parapijos reikalus. Toliaus paragino merginas, kad jos susitvertų į draugiją, kurios paklausė ir susitvėrė sau pašelpinę draugiją. Ant galo kunigėlis užklausė susirinkusiųjų, kokius laikraščius daugiausia pas mus skaito? Atsakyta, jog "Keleivį". Tą išgirdęs kunigėlis net susiraukė ir pasakė, kad tai yra niekų laikraštis.

K-tis.

Cambridgeport, Mass.

Geg. 22 d., š.m., atsibuvo čia Lietuvos Sunų draugystės prakalbos.

Kalbėtojai buvo: Gegužis, Michelsonas, Dr. Matulaitis ir Bagočius. Tarpe kalbų So. Bostono "Birutės Kanklių" choras dainavo įvairias dainas. Gegužis kalbėjo apie naudingumą civilizacijos; Michelsonas temoj "Pažink pats save" ir perbėgo išeilės visą lietuvių istoriją iki XX amžiaus; Dr. Matulaitis—apie užlaikymą sveikatos ir doresnius pasielgimus; Bagočius—apie apšvietimą ir gyvenimo tikslą. Aukų surinkta Cherry, Ill. angliakasių našlėms ir siratoms, kurių vyrai ir tėvai žuvo anglių kasykloje, 8 dol. su centais.

Publikos buvo apie 400. Visi buvo užganėdinti prakalbomis, apart vieno šios draugystės nario, kuris norėjo sukelt liarmą už tai, kad vienas kalbėtojas priminė "žmogų su negerais kiaušiniais", mat čia kun. Krasnickas pavelijo savo parapijonams nešiotis į susirinkimus negerus kiaušinius. O tas vyrukas turbut ir turėjo atsinešęs, tik nedrįso parodyt.

K. Armonas.

Pittston, Pa.

Angliakasiai kietos anglies Penn'a Coal Co., skaitliuje apie 15,000, sustreikavo. O streiko priežastis yra ta kad kompanija neteisingai sveria anglį, perdaug ima diako ir kitokiais budais skriaudžia darbininkus, peržengdama padarytą su unija sutartį.

Vyriausis tos kompanijos perdėtinis prižada išpildyti visus darbininkų reikalavimus ir liepė grįžt prie darbo. Darbininkai gi nesiskubina prie darbo ir nori patraukti prie streiko kitus darbininkus tos kompanijos. Kasdiena prisideda prie to streiko po kelis tukstančius angliakasių.

Unija čia buvo pakrikus. bet dabar gana gerai drutinasi.

Antanas Galinskas.

Grand Rapids, Mich.

Gegužės 1 d. ties lietuvių bažnyčia ant gatvės keli vaikinai dalino drukuotus lapelius, kuriuose buvo garsinama darbininkiška Gegužinė šventė.

Drauge su žmonėmis iš bažnyčios išėjo kunigas ir pradėjo murmėt ant tų vaikinų. Ir štai keli tamsuoliai, pritardami savo vadovui, griebė nuo žemės po akmenį ir pradėjo mėtyt į lapelių dalintojus. Nieko nekalti vaikinai turėjo greitai prasišalint.

Taigi aiškiai matome, kaip kunigėliai mokina mylėt artimą savo: vos tiktai spėjo peržengt bažnyčios slenkstį, tuoj užsipuolė ant žmonių.

W. R.

Wallingford, Conn.

Susitvėrė čia L.S.S. kuopa, taigi, svarstydami savo reikalus, nutarėm parengti apvaikščiojimą Gegužinės Šventės. Kalbėt buvo pakviestas drg. Baranauskas, L.S.D.P. atstovas. Apart prakalbų buvo da ir deklamacijos. Viskas atlikta gerai.

A. Z.

Amsterdam, N. Y.

Guodotinas musų klebonas kun. J. Židanavičius išsiuntė savo gaspadinę į Lietuvą ant vakacijos ir tuojaus apskelbė, buk išvažiavo Viktorija Sanger, o jos (gaspadinės) tikras vardas yra Katrė Kangeserukė.

Męs nesuprantame, dėlko klebonas permainė jos vardą? Turbut gėdijosi padėti tikrą vardą, nes pas mumis Amsterdame randasi lietuviškas laivakorčių agentas, o klebonas nupirko pas žydą B. H. Lichtmaną. Štai ir kunigai pradėjo gešeftus varinėti su žydeliais.

Stanislovas Raila.

"Vardan Dievo" bučiau nušautas.

Ligšiol pas mus (Cambridge, Mass.) da nekuomet nebuvo girdėtis tokių dalykų, kaip dabar, apsigyvenus čionai kun. Krasnickui. Štai neseniai atgal, vietinė teatrališka kuopa vaidino čia "Blindą" arba "Lygintoją svieto". Aš turėjau kunigo rolę. Viskas ėjo gerai, bet trečiam akte, kada mane pašaukė girion duoti Blindai šliubą ir pradėjus man prie to rengtis, iš publikos atsistojo vienas žmogus, persižegnojo ir norėjo į mane iš revolverio šaut, bet ant laimės jo moteris sulaikė jam ranką. Buvo tai vienas iš kun. Krasnicko parapijonų, vardu P. Buslevičia. Įnirsęs fanatikas šoko ant savo moteries ir pakilo triukšmas, bet čia įsimaišė policistas su lazda ir užsidegęs kataliko kraujas tuojaus atšalo.

Ir taip "vardan Dievo" per plauką bučiau nušautas, o šovėjas butų atsiduręs ant elektrikinės kedės. Geras lekcijas kun. Krasnickas duoda savo parapijonams. Kiekvienam susirinkime dabar iškįla vis triukšmas, o kas jį kelia?—Krasnicko parapijonai.

K. Armonas.

Brooklyn, N. Y.

Pas mus šįmet lietuviai iškilmingai apvaikščiojo 1-mos Gegužės šventę. Į 4000 suviršum žmonių, griežiant trims benams, vaikščiojo gatvėmis su demonstracija.

Prie surengimo apvaikščiojimo prisidėjo 18 įvairių Brooklyn'o lietuviškų draugijų ir kuopų.

Po apvaikščiojimo buvo prakalbos, bet nevisi jas girdėjo, kadangi Tautiško Namo svetainėn nesutilpo nė pusė žmonių.

Lietuvių Apšvietos Draugystė sutvėrė neseniai chorą, kurį mokina p. P. Bukšnaitis. Choras susideda iš maišytų balsų ir laiko lekcijas kiekvieną seredos vakarą Tautiško Namo svetainėj (ant trečių lubų), 103 Grand St. Viskas but gerai, tik merginas sunku prisikalbint prie dainavimo, mat pas mus merginom geriau patinka alų nešti su blekine kokiem kazirninkams arba pasispaudus po pažasčia devinto spaudimo "Šaltinį" į bažnytužę dulinti, tai tur iš ko nors svietas pasijuokti...

Bet aš patarčiau merginoms pamesti tuos papratimus, o imtis prie mokslo, tai tuomi gėrėsitės pačios ir busit pagirtos nuo žmonių; todėl ateikit mokytis dainuoti. Męs jųs laukiam.

Gegužės 5 d. pasimirė čia Paulina Stankevičienė, palaidota geg. 8d. Velionė buvo viena iš pažangiausių ir darbščiausių Brooklyn'o moterių.

a. a. P. Stankevičienė pirmutinė rodos, pramynė takelius ant musų pagrindų, tai eiles deklamuodama, tai kaipo aktorė dalyvaudama teatruose. Kur tik budavo svarbesnis lietuvių susirinkimas, ar surengtas prakilnesnis vakaras, ten budavo ir a. a. P. Stankevičienė. Jos rupesčiu rodos, 1906 m. susitvėrė "Lietuvaičių Draugystė", kuri vėliaus perskilo į dvi dalis: viena pasivadino: "Lietuvaičių Apšvietos Draugystė", kita gi:—"Lietuvos Dukterų Draugystė". Velionei labiau rupėjo apšvieta, todėl ji laikėsi prie "Lietuvaičių Apšvietos Draugystės". Toliaus, kad galima butų daugiau lavintis ir šviestis, sumanė sutverti "Progresyviškų Moterių Susivienyjimą Amerikoje", kas ir pavyko. Ir čia velionė P. Stankevičienė dirbo daugiausiai. Beto, ji priklausė prie 19 kp. L.S.S., prie 228 kp. S.L.A., prie "Dainos Choro" ir prie 1-mos kp. Lietuvių Moterių Progresyviško Susivienyjimo Amerikoje.

Pasimirus a.a. P. Stankevičienei apdėjo grabą gyvų gėlių vainikais šios draugijos: 1) 1-ma kp. Liet. Mot. Prog. Susiv. Amer. su parašu: "L.M.P.S.A. 1-ma kuopa", 2) "Siunčiame paskutinį atsisveikinimą draugei nuo

(Tąsa ant 3 čio puslapio)

Klaidingas Gyvenimas.

Pagal angliską—parašė Našlaitė.

Laikrodis išmušė vienuoliką. Daugirdienė sėdėjo su išbalusiu veidu ir ramino savo mažą dukrelę, sakydama, kad tėvelis neužilgo sugrįž ir parneš kelis centus nupirkti maisto. Nors Aldona buvo tik dviejų metų kudikis, tačiaus suprato motinos širdies skausmą: ji glaudėsi ir bučiavo jos ašarotą veidą.

—Na kurgi dabar jis taip ilgai galėtų but? Juk jis niekur neužeidavo... ir žino, kad męs su Aldonėle laukiava jo pareinant. Kur jis?

Staiga subrazdėjo kas tai apie duris.

—Klausyk. Aldute, turbut tėvelis pareina. Nagi, mano mielas, kur taip ilgai buvai? –užklausė ji verkdama, kada Daugirdis įėjęs nepaprastai lingavo galva.

Jis buvo girtas ir nesuprato jos kalbos.

—Brangusis! Aldutė jau seniai prašo valgyt, o tu viską pragėrei; argi turime badu mirti...—verkdama kalbėjo moteriškė ir apalpo. Daugirdis tuom tarpu išėjo per duris, nieko nepaisydamas apie šeimynos likimą. Jis užėjo į karčemą, bet neradęs draugų ir iš ten išėjo, sakydamas, kad daugiau negrįž!

Daugirdienė pasikėlus vyro jau nerado. Jai buvo labai gaila Aldonėlės, kuri turi badą kęsti. Ji graudžiai apsiverkė ir pasiėmus su savim Aldoną nuėjo jieškoti vyro. Bet niekur negalėdama jo surasti, taip susirupino, kad ir pati nežinojo kur eina ir ką daro. Ji tapo beprotė. Vaikščiojo po laukus ir užėjo išdraikytą šieną, ant kurio mėgino pasilsėti, bet staiga jos ausyse pasigirdo koks tai balsas, balsas jos vyro, Daugirdžio. Jai rodėsi, kad jis šaukia ją maloniais žodžiais. Ir ji užmiršus apie savo dukrelę nuėjo ant to balso. Bet ji apsivylė. Ten nieko nebuvo apart grynų laukų, kur girdėjos tik šunų lojimas. Buvo jau tamsi naktis—tamsus debesiai slinko iš vieno krašto į kitą, o Daugirdienė apleistos vietos jokiu budu negalėjo atrasti ir jai prisiėjo ilgai klaidžioti.

Aldonutė gulėjo alkana ant šieno. Antrytojaus kaimietis atvažiavo šieną parsivežti ir atrado mažą mergaitę. Kaimietis paėmė kudikį, parsivežė namo ir apreiškė savo moterei, kad tą mergaitę rado šiene. Moteriškė nudžiugo, pamačiusi ramaus veido ir gražaus apsigimimo mergaitę ir mėgino ją kalbinti, bet Aldona kalbėti da nemokėjo.

—Na ką darysim, jeigu niekas neatsišauks šito kudikio?—užklausė kaimietis savo moteries.

—Kad ir atsišauktų aš nenorėčiau atiduoti, aš taip myliu ją, o juk męs neturime mažų, ar negalima auginti? Matyt, kad kokių vargšų kudikis.

—Bet męs turime duoti kokį vardą jai.

—Taip, be abejonės, kad be vardo but negali. Na lai buna Onytė.

– Tebuna! Aš sutinku.

Ir taip Aldona—Onytė augo pas kaimo žmones. Paaugus ji manė, kad jos tėvais yra tie, su kuriais ji gyvena ir kurie ją taip myli.

Jos motina, Daugirdienė apsigyveno kitam kaime pas tulą ukininką, kuris priėmė ją patyręs, kad yra sumišusio proto ir neturi jokios prieglaudos.

Daugirdis pristojo dirbti pas tulą senelį—fabrikantą ir gerti jau paliovė; paliko prielankus ir meilus savo ponui, nes tikėjosi kad mirdamas senelis kuom nors apdovanos. Po keliolikos metų fabrikantas mirė ir prieš mirtį Daugirdžiui užrašė savo visus turtus. Tuomet Daugirdis pastojo didžturčiu ir vis rupinosi apie savo moteries ir dukrelės likimą, bet nieko negalėjo apie jas išgirsti: taigi tankiai graudžiai apsiverkdavo, bet tas jau buvo pervėlu.

Praslinkus 16 metų, ukininkas, pas kurį augo Onytė—Aldona, parengė jos gimimo dienos apvaikščiojimą arba, geriau sakant, paminėjimo dieną, kurioj Onytė buvo atrasta ant šieno. Ukininkas sukvietė daug svečių ant minėtos dienos, kurie atsilankę sveikino Onytę ir apdovanojo ją puikių gėlių bukietais. Onytė apsiėjo su svečiais mandagiai ir visiem dėkavojo už dovanas; ukininkas taipgi sveikino ir laimino "savo dukrelę".

Daugirdis tą dieną važiavo kažinkur pro tą patį ukininką. Buvo tai karšta pavasario diena ir jis labai ištroško gerti. Privažiavęs grintelę, išlipo ir užėjo paprašyti vandens. Įėjus jam į vidų, ukininkas vietoj vandenio, supažindino jį su svečiais ir perstatė Onytę, paaiškindamas, kad šiandien jos gimimo dienos paminėjimas. Mergaitė buvo labai skaistaus veido, šviesių plaukų ir tamsiai mėlynų akių. Daugirdis iš pirmo pamatymo pamylėjo Onytę. Jinai taipgi jį tėmijo, nes buvo žmogus prielankus ir su visais apsiėjo mandagiai; nors buvo senyvas žmogus, tačiaus ant tokio visai neišrodė.

Kuomet Daugirdis rengėsi važiuoti toliau, Onytė išleido jį ir atsisveikindama nedrąsiai tarė:

—Aš tamistos nenorėčiau išleisti...

—Kodėl? Ar aš jumi patinku... A?

Onytė nieko neatsakė, tik nusišypsojo ir žiurėjo ramiai į Daugirdžio akis.

—Aš taipgi nenorėčiau su tamsta persiskirti... aš norėčiau tamistą turėti ant visados.

—Aš nežinau... turėčiau pakalbėti apie tai su mano tėveliais.

Daugirdis išgirdęs tuos žodžius, jautėsi laimingiausiu ant svieto žmogumi. Jis apkabino ją ir prispaudęs prie savęs meiliai pabučiavo.

—Angele mano brangiausia už viską, meldžiu eiti pas tėvelius ir pranešti jiems apie mųsų meilę.

—Na, tai eime.

Daugirdis nedrąsiai įėjo su Onyte į ukininko grintelę ir apreiškė, kad myli ją ir nori ją turėti ant visados. Onytės "tėvai" palaimino juos abudu ir pavelijo jiems apsivesti.

Daugirdis ir Onytė dėkavojo širdingai spauzdami "tėvams" rankas ir bučiavo veidus.

—Na, dabar turime nutarti vestuvių dieną—prabilo Daugirdis.

—Gerai, skyrkit kokia jums parankiausia—atsakė ukininkas.

Viskas buvo sutvarkyta ir vestuvės paskyrtos ant kito nedėldienio. Daugirdis atsisveikinęs su visais išvažiavo linksmas namo ir po tam pradėjo lankytis pas Onytę labai tankiai. Vieną dieną jį važiuojantį nužvelgė jo pati, kuri buvo beprotė ir prisilaikė kitam kaime. Ji pažinus savo vyrą pradėjo vytis ir šaukti, bet jis to visai nepatėmijo. Paskiau Daugirdienė pradėjo saugot savo gyrą kasdieną ir kada Daugirdis važiavo pas Onytę prie šliubo, Daugirdienė vėl pradėjo jį vytis.

Kada Daugirdis atvažiavo pas ukininką ten jau visi buvo pasirengę, susėdo ir išvažiavo prie šliubo, sykiu išvažiavo ir ukininkai.

Daugirdienė tuomtarpu atbėgo pas grintelę, iš kurios visi neseniai išvažiavo. Ji įėjo į stubą ir paprašė vandens, ką jai suteikė ukininko tarnaitė. Ji pamatė savo vyro, Daugirdžio paveikslą ir užklausė:

—Kur jųs gavot šitą paveikslą?!

—Šitas paveikslas - aiškino tarnaitė —yra pono Daugirdžio, kuris tik neseniai išvažiavo prie šliubo su musų ukininkų atrasta dukrele, Onyte vardu.

—Kaip tai? juk jis mano vyras!—sušuko Daugirdienė ir apalpo.

Atsigavus ji vėl pradėjo:

—Kaip tamista sakei, kad su jųsų ukininkų "atrasta"? Kur ir kaip?!... greitai sakyk!

—Šešiolika metų atgal,—pradėjo tarnaitė,—musų gaspadorius atrado išryto mažą mergaitę šiene ant lauko, davė jai Onos vardą ir užaugino kaip savo kudikį. Dabar pasitaikė tokis pasiturintis ir protingas vyras, už kurio ukininkai ją išleidžia.

—Ak, stebuklai!... Ar tai galimas daiktas? Juk jis yra jos tėvu, o aš motina.

Tarnaitė, išgirdus tuos žodžius, tuoj paprašė kaimyno, kad kuogreičiausia nuvežtų tą moterį į bažnyčią ir pertrauktų šliubą.

Daugirdis pasiėmęs Onytę už rankos, atsivedė pas aukurą, kur kunigas buvo jau gatavas duoti šliubą.

Kunigas išklausė abiejų, ar myli viens kitą ir ar prižada... Kaip staiga, lyg viesulos nešama, į bažnyčią įpuolė kokia tai moteris. Jos plaukai buvo vėjo išdraikyti, akįs kaktoj blizgėjo, veidas raukšlėtas, išrodė baisiai. Ji puolė prie Daugirdžio, pertaukė rankas ir sušuko:

—Ką tu darai?! Juk aš tavo pati, o šita mergaitė yra mųsų dukrelė, Aldona. —Tuos žodžius ištarus ji krito ir daugiau neatsikėlė.

Onytė — Aldona pradėjo graudžiai verkti.

Daugirdis susigėdo ir negalėjo pakelti akių. Jis negalėjo pažiurėti į Onytę iš gėdos. Jis gailėjosi savo moteries, kuri gulėjo išbalus, bet buvo jau pervėlu.

—Ak, tas girtuokliavimas! kokią baisią rolę sulošė mano gyvenime—ištaręs tuos žodžius Daugirdis apalpo.

Kas?

Tą kartų liudnumą prašalint kas gali,
Supinta iš skausmo—liudnųjų mįnčių...?
Kas gali parodyt—nuvest į tą šalį,
Kur jautri krutinė nejaustų kančių?...

12-V-'10 S. Strazdas.

(Tąsa nuo 3-čio puslapio)

L.S.S. 19 kuopos Brooklyn, N. Y."; 3) "Ant atminties idėjos draugei nuo L. S. S. 52-os kuopos"; 4) "L. S. A. 218 kuopos"; 5) "Daina". Toliaus nuo vaikų buvo vienas vainikas, nuo M. M. Račiutės du vainikai, ir nuo anglų vienas.

Todėl nebus stebėtina, kad visi Brooklyn'o ir New York'o apšviestesnieji lietuviai susirinko paskutinį kartą atsisveikinti ir palaidoti a. a. P. Stankevičienės kuną. Susirinkusių buvo į 150 ypatų, o lydėjo į 30 vežimų. Prieš palaidosiant draugai Šukys, Perkunas ir kiti pasakė graudingas prakalbas apie velionės gyvenimą, o visi dalyvavusieji graudingai verkė.

Palaidota tapo Brooklyn'o priemiestyj Masphet krematorijoje, taigi dėugumas žmonių atvažiavo "karais" tiesiai krematorijon atsisveikint su a. a. P. Stankevičiene. Krematorijoj taipgi keli kalbėtojai kalbėjo, o choras pagiedojo gedulingą giesmę. Ir čia vėl visa publika graudžiai verkė ir gailavo velionės.

Priežastis a. a. Stankevičienės mirties, tai nelaiminga operacija! Mat atsiradus kokiam tai skauduliui velionės viduriuose, davė padaryt operaciją, na, o kapitalistiško surėdymo laikuose, gal už pinigus nusipirkę diplomus daktarėliai, bepiaustydami velionės vidurius, perpiovė vieną skaudulį ir paleido į vidurius, o prie to da perspaudė puslę ir užsiuvo!... Pamatė mųs daktarpalaikiai, kad užnuodintas moteries kraujas, ir kada toji pradeda jau mirti, daro antrą operaciją! Nė neužmarino (mat buvo silpna) ir tokios operacijos pasekmėje neilgai laukus pasimirė, tardama vienam iš savo draugų: "Pasakyk visiems draugams "Good Bye"! Velionė buvo 31 metų amžiaus, paliko vyrą, vieną sunelį 10 metų ir duktelę 6 metų.

Paėjo iš Šakių parapijos, Vilkaviškio pavieto, Suvalkų gubernijos.

Ilsėkis ramiai, drauge!

A. Petraška.

Bridgeville, Pa.

Darbai anglių kasyklose šiuo kartu gerai eina; iš kitur pribuvusiam taipgi nesunku darbas gauti. Yra ir dirbtuvių keliatas. Lietuvių randasi pusėtinas burelis; draugysčių jokių nėra. Iš laikraščių ateina šie: "Keleivis", "Lietuva", "Katalikas" ir "Saulė". Apšvietimo jokio nėra, nes lietuviai perdaug mėgsta rudį.

Užpereitoj sąvaitėj vienas anglas čia pasikorė. Turbut persigando kometos.

Ten buvęs.

Gilbertville, Mass.

Gegužės 12 d. iš nakties prapuolė čia lenkas, vardu J. Saladija, ir tik trečioj dienoj atrado jį prie dirbtuvės prigėrusį. Priežastis jo nelaimės nežinoma. Nekurie iš vakaro matė jį saliune pusgirtį ir bonkutę degtinės kišeniuj turėjo. Jo draugai sako, buk jis labai bijojęs kometos.

Ž. R.

Grand Rapids, Mich.

T. M. D. 58 kuopa surengė geg. 28 d. viešą susirinkimą, kuriame p. J. Ilgaudas iš Chicagos skaitė referatą apie Halley'o kometą - ar gali mums užkenkti dangiški kunai? T. M. D. choras padainavo porą tautiškų dainelių, bažnytinis choras—'Močiutę". J. Valentinavičia ir L. Braškis padeklamavo, o J. Garnupiš paaiškino T. M. D. siekinius. Viskas atlikta kuopuikiausia. Žmonių buvo į 300 ir visi buvo užganėdinti. Daugiausia darbuojasi čia T. M. D. 58 kuopa.

Darbai eina gerai ir pribuvus iš kitur darbas gauti nesunku, tik uždarbis čia nekoks. Išdirbystė čia daugiausia medžio, todėl pageidaujama dailydžių (staliorių). Lietuvių daugumas skaito laikraščius ir stengiasi įgyti savo namus.

Šermukšnėlis.

LAIŠKAS Į REDAKCIJĄ.

Maloni Redakcija! Davėt vietą mumi apšmeižt, duokite ir pasiteisint. "Keleivio" No. 19 tilpo žinutė iš Norwood, Mass., kurioj p. K. J. Šulas apšmeižė mus, galima sakyt, ypatiškai. Be jokių darodymų išvadino mus supelėjusiais tautiečiais, bet nenurodė dėlko męs esam supelėję. Toliau rašo, buk męs šmeižėm per "Kataliką" ir "Draugą" socijalistus, bet nedarodo kada ir kokiam numeryj tie šmeižimai tilpo. Jeigu p. K. J. Šulas darodys tikrai, kad męs tai darėm, tai męs duosim $100.00. Toliau p. K. J. Šulas rašo, jog męs skundžiam darbdaviams socijalistus, kad nedavinėtų jiems darbo, bet nenurodo, ką tokį įskundėm. Tiesa, 2 sąvaitės atgal atstatė nuo darbo vieną socijalistą, bet ar tai musų kaltė. kad jis gėrė kelias dienas ir kada atėjo dirbt, darbdavis nepriėmė? Toliau p. K. J. Šulas sako, buk męs išjuokiam su svetimtaučiais socijalistus. Ne kiti juos išjuokia, bet jie patįs save išsijuokia su savo apsiėjimais. Kada susitvėrė čia socijalistų kuopa, tai draugai tuojaus prisisegė socijalizmo ženklelius, užsirišo raudonus šniurelius ant kaklų ir nuėjo taip į dirbtuves, o tarp svetimtaučių tas išrodė labai keista. Tiesa, svetimtaučiai taipgi nešioja tuos ženklelius, bet į darbą su jais neina ir po gatves girti nevaikščioja. Už kelių sąvaičių vieną socijalistą už girtybę nuvežė policija į šaltąją, kuris už nakvynę užsimokėjo $10.00. Antras karštas socijalistas išdaužė savo draugui akis per Kalėdas. Tokie apsiėjimai pastato svetimtaučių akįse supelėjusiais mųsų socijalistus ir visą mųs tautą. Ir kiek mums žinoma, tai Norwood'e nėra tokios nė pravardės. Tas draugas neteisingai mus šmeiždamas nepadėjo nė savo pravardės. Sėkite gerą sėklą, o bus geri ir vaisiai.

P. Kuras
V. Kudirka
P. Kudirka.

Draugysčių Reikalai

DRAUGYSTĖ
Lietuviška Tautiška
Tevynės Myletojų No. 1.
Town of Lake, Chicago, Ill.

ADMINISTRACIJA:

Prezidentas A. J. Bierzynskis, 4600 S. Paulina st.
Vice-prez. A. A. Poszka, 4603 So. Harmitage ave.
Prot. rašt. K. A. Cziapas, 4436 S. Wood st.
Turtų sekr. Leonginas Jaugilis, 4606 S. Paulina st.
Kasierius F. Jaugilis, 4606 S. Paulina st.

Dr-stė Lietuviška Tautiška
ŠVIESOS ŽVAIGŽDĖ No.1
Town of Lake, Chicago, Ill.

VYRIAUSYBĖ:

Pirmsėdis — M. J. Tuoleikis, 4426 So. Harmitage avenue.
Pirm.-pagelbinin — P. A. Aukštikalnis 4512 So. Wood street.
Raštin.-protokolų — A. M. Petraitis 4435 So. Wood street.
Turtų raštininkas — D. I. Žonsitis 4536 So. Harmitage ave.
Kasierius — D. I. Žonsitis 4536 So. Harmitage ave.

Redakcijos atsakymai.

"Kel." Skaitytojui M. M. — Ačiu už pranešimą, bet kitas parašė apie tai pirma.

F. Klastovui.—Eilutės į spaudą per silpnos.

Montelliečiui.—Viskas, ką tamista aprašai, yra grynai privatiškas dalykas; apart to da, tamista įvardini ypatas, o pats savo vardo nepaduodi. Tokios korespondencijos visuomet talpinamos į gurbą. Tamistos taipgi tenai nuėjo.

Pajieškojimai

Pajieškau Jono Zarambos, metai atgal gyveno Millbury st., Worcester, Mass. Pamečiau jo adresą. Turiu pas jį labai svarbų reikalą. Jis pats ar kas kitas malonėsit duoti žinią šiuo adresu:

Kazimieras Zaramba,
4574 Pann st., Dennver, Colo.

Pajieškau Adomo Navicko, paeina iš Kauno gub., Novoal. pav., Rokiškio par., 3 metai kaip Amerikoj. Pirma gyveno Richmond Philadelphijoj. Jau antri metai kaip nežinau kur gyvena. Turiu pas jį labai svarbų reikalą. Jis pats arba kas apie jį žino, lai praneša šiuo antrašu:

Kazimieras Verbejus,
28 W. Broadway, So. Boston, Mass.

Pajieškau dėdės Augustino Gago, Kauno gub., Rumšiškių parapijos, Astragos sodžiaus, ir Motiejaus Marciukevičiaus, paeina iš Vilniaus gub., Darsuniškio parapijos, Maisejunų sodžiaus. Turiu svarbų reikalą. Meldžiu atsišaukti šiuo adresu:

Konstantas Gagas,
50 Lafayette st., Worcester, Mass

Pajieškau pusseserės Bronislavos Baronovskos. Paeina iš Kauno gub., senosios Žagarės miesteliio. Malonėkit atsišaukti šiuomi adresu:

Julius Baranovskas,
775 Bank st st., Waterbury, Conn.

Pajieškau draugų Petro Dervaus ir Jono Keduko. Abudu Vilniaus gub., Trakų pav., Butrimonių volosties, Punos parapijos, Strielčių kaimo. Girdėjau gyvena So. Bostone. Turiu svarbų reikalą. Jie patys arba kas kitas teiksitės pranešt šiuo adresu:

George Kaskon,
1406 Gardener ave., Scranton, Pa.

Pajieškau draugų Selvestro Bairuno ir Juliaus Endriu iuno. Abudu Kauno gub., Panevežio pav., Linkavos vol. Jie patys arba kas apie juos žino, teiksitės pranešti šiuo adresu:

George Simonaitis.
N. E cor. 4-th & Poplar sts.
Philadelphia, Pa.

Pajieškau Petro Ramaškos. Kauno gub., Panevežio pav., Upities mi steho. Jis pats arba kas kitas teiks tės duoti žinią šiuo ndresu:

Jonas Kazlauskas,
421 E. 13-th st., Erie Pa.

Pranešu visiems lietuviams Amerikoj gyvenantiems, kad apsisaugotų vagis Antano Zibario. Jis pabėgo iš Binghamtono, ir pavogė laikrodėlį vertės $20.00 ir žiedą $7.00. Vaikinas jaunos išvaizdos, turi 17 metų amžiaus, neperdidelis, plaukai tamsųs, juodbruvys. Kalba pamikčiodamas. Kas paduos jo adresą, gaus gerą dovaną kaipo atlyginimą. Duokite žinią šiuo adresu:

Žvirblis & Charno Co.,
32 Glenwood ave, Binghamton, N. Y.

Pabėgo

Povylas Tamošiunas, paeina iš Kauno gub., Vabalninkų parapijos, kuris dirbo pas manę kostumeriškoj kriaučių dirbtuvėj. Subatos vakare 14 dieną gegužio prasišalino, sukolektavęs pinigų $19.00 nuo kostumerių ir išsiveždamas padarytų siutų kaštais. Žinodami apie jį malonėsite pranešti šio antrašu:

P. KAUNIETIS.
244 4 th st., So. Boston, Mass.

Reikalingas pirmos klasos kriaučius kuris gali skaityt angliškai. Išmokysiu formonauti. Atsišaukite tuojaus.

P. F. Yuškauckas
27 Washington st., Boston, Mass.

Reikalingas geras kriaučius-lietuvio, prie siuvimo vyriškų ir moteriškų drabužių. Gali gaut darbą ir neseniai pribuvęs iš Lietuvos. Darbas visada - žiema ir vasarą. Norintis turėti gerą darbą, atsišaukite per laišką šiuo adresu:

M J. Deksnis
221 North 10-th st., Philadelphia, Pa.

Apgarsinimai.

GAUSI DYKAI!
Nauja daktariška knyga
po vardu
DAKTARAS.

Su daugeliu paveikslėlių parodančių, kaip sutaisytas žmogaus kunas ir kaip apsireiškia žmogaus gyvastis

Abelnai aprašyta visos ligos be skyriaus. Daug naudingų patarimų ir pamokinimų. Kaip išgydyti pačiam per save visokias ligas. Čia netiktai ligos aprašytos, kaip kitose knygose, bet paduoti vaistai ir naudingi receptai, kad galima pačiam išsigydyt.

Knygos prekė **$1.50.** bet męs, norėdami apsigarsinti tarp lietuvių, prisiųsim tą knygą dykai. Kas prisiųs adresą ir už 16 c. markių, aplaikys šitą naują daktariską knygą ir mųsų patentnotų gyduolių katalioga. Adresuok teip:

Jonhn E. Jacobson, P. O. box 333, Canaseraga, N.Y

Telephone. Back Bay 2350.
Dr. Lewandowski
Vienintelis lenkiškai-lietuviškas daktaras Bostone ir Massachusetts Valstijoj.
PRIĖMIMO VALANDOS:
Nuo 11 val iki 1 val. diena.
" 6 val. " 8 val. vakare.
419 Boylston st. ruimas 432
BOSTON, - - MASS.

Lietuviškai-Lenkiškas
DENTISTAS
(Dantų Daktaras.)
Dr. S. ANDRZEJEWSKI
Ištraukia pasigadinusius dantis be jokio skausmo ir pigiai. Užtaiso pagedusius ir įdeda naujus. Darbas gvarantuotas.
Valandos: Nuo 9 ryto iki 8 val. vakare.
238 Harrison ave., Boston.

RUSIŠKA PIRTIS
Vyrams ir moterims.
Labai gerai įtaisyta. Kiekvienam atskiras kambarys. Tiktai 25c.
11 Savoy st. ir 1286 Washington st.
BOSTON, - MASS.

Telephone 762 So. Boston.
Dr. F. Matulaitis
495 Broadway, So. Boston.
Valandos:
Nuo 8-10 iš ryto ir nuo 7-9 vakare.
Nedėlioms iki 3 val. po pietų.

ŠIFKORČIŲ AGENTURA
po No. 877 Cambridge st.,
CAMBRIDGE, MASS. (prie soduko)
Parduodam šifkortes ant geriausių linijų Užrašom visus laikraščius ir prie to duodam dovanų puikią knygą.
Turim gražiausių popierų gromatoms rašyti. Užlaikom geriausias ir aštriausias britvas. Čia galima gauti puikiausių marškinių ir kitokių aprėdalų. Laikom gydūolių nuo daugelio ligų. Puiki dainų knygelė 35c. vertės dabar parsiduoda už 10c.
Su guodone
P. BARTKEVICZ.
877 Cambridge st., Cambridge, Mass.

Nepraleiskit savo gyvenimo laimes!
PIRKITE ŽEMĘ
Showsheene River Park'e.
25 minutes geležinkeliu nuo Notrh Station, didelis žemės išpardavimas. Žemė randasi ant puikių Showsheene upės krantų, 15 minutų ėjimo nuo Sidabro ežero (Silver Lake). Upė tinkama maudyklėms, laivams važinėti.
Žemės sklypai nuo 20 dol. aukštyn. Duodam ant išmokėjimo. Išvygos lengvos.
Kelias dykai kas nedėldienis 8:30 val iš ryte nuo North Station, track 16. Geležinkelio tikietai gaunami ten pat pas agentą, kuris turi baltą kaspiną prie krutinės.
Cambridge Land Co.
Office: 827 Main st., Cambridge, Mass.

J. P. TUINILA CO

Vienatinė lietuviška dziegorėlių ir auksinių daiktų krautuvė.
Užlaikome visokius laikrodžius, laikrodėlius, branzletus, šliubinius ir deimontinius žiedus ir visokius iš aukso ir sidabro išdarbius. Lietuviai paremkite lietuvį.
Laikrodžius savo kostumeriam pataisom **dykai.**
21-25 Bromfield street.
BOSTON, MASS.

MONTELLO
Pas mus randasi viršutinių ir apatinių vyriškų ir moteriškų drapanų krautuvė ir rubsiuvių dirbtuvė, todėl siutus galima užsisteliuoti pagal savo skonio. Pasiuvam greitai ir gerai. Senus išvalom, išprosinam ir padarom kaip naujus.
H. STANKUS
681 N. Main ir kampas Ames Sts.
MONTELLO, MASS

GERIAUSIAS
LIETUVIŠKAS

FOTOGRAFAS
Mano dirbtuvė yra įrengta puikiausiais, naujausios mados įrankiais. Atliku darbą artistiškai. Padarau fotografijas kuopuikiausiai, malevoju naturališkom parvom, iš mažų padidinėju ir tt. Esant reikalui einu į namus fotografuoti.
Pasilieku gero velijančiu
George Stanaitis
453 Broadway So. Boston, Mass

Geriausias Lietuviszkas Siuvejas

Siuvame visokius rubus merginoms ir vyrams. Turime visokių audimų ir suknios. Dirbame visokius siutus ir overkotus. Užeik pažiurėt o jeigu nori turėt gražią drapaną, mes galime tau ją padaryt.
Z. BUDRECKIS,
222 Broadway, So. Boston, Mass.

Vietines Žinios.

Gegužės 20 d. Bostono ir aplinkinių draugysčių komitetai nutarė apvaikščioti Žalgirio mušį su iškilmia 10 d. birželio. Laike tarimo buvo iškilęs pusėtinas triukšmelis, bet platesnį aprašymą apie tai, dėlei stokos vietos, atidedame į sekantį numerį. Pirmeiviškų draugysčių atstovai norėjo, kad pelnas nuo to apvaikščiojimo butų paskyrtas ant statymo lietuviško namo Bostone, o bažnytiniai spyrėsi, kad jį atiduot statymui tautiško namo Vilniuje, nes taip agitavo kun. Žilinskas. Tas ir buvo to triukšmelio priežastimi. Nors apvaikščiojimas nutartas, bet kadangi tas nutarimas padarytas pagal norą vienos pusės, todėl liko neužganėdinti tie, kurie rupinas statymu svetainės, todėl toji sutartis gal da pairti.

Gegužės 22 d. Cambridge Liet. S. D-tės buvo prakalbos. Kalbėjo Gegužis, Michelson, Dr. Matulaitis ir Bagočius. Tarp prakalbų dainavo "Birutės Kanklių" choras.

Prakalboms buvo labai priešingas kun Krasnickas ir visur tvirtino kad be jo leidimo niekam nevalia Cambridge prakalbų rengti. Šunų D-stė tečiaus kunigo nepaklausė, todėl jis užsiundė parapijonus ardyti tvarką. Keletas karštakraujų pradėjo rėkauti, bet klausytojai privertė juos nutilti. Karštesniejie išėjo iš salės ir šunų balsais pradėjo staugti. Eina gandas buk pats kunigas vaikštinėjo apie salę ir ragino staugt.

Lietuvių Ukėsų Kliubas rengia ant 25 d. birželio pikniką, kuris atsibus East Dedham'e, todėl meldžia, kad kitos draugystės ant tos dienos nieko panašaus nerengtų.

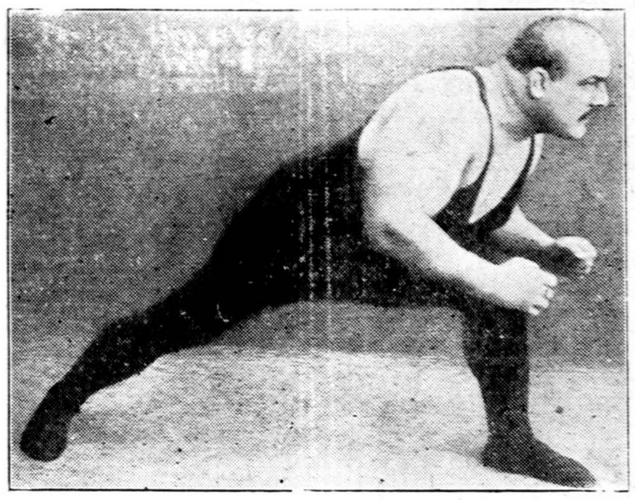

GALI EITI IR MOTERYS!

3 Berzelio (June),

8 val. vakare

Stan. Zbyszko

eis imtis Bostone

MECHANICS BUILDING

ant Huntington Avenue.

Zbyszko priešais bus:

TURKŲ MILŽINAS **ELI MAHMONT** ir

Lietuvių drutuolis KUNDROTAS.

Zbyszko stato $1,500 laižybų, kad jis į vieną valandą laiko, parblokš abudu.

INŽANGA: 50c. $1.00, $2.00 ir $3.00.

Tikietus galima gauti po No. 396 Dorchester street, So. Boston, o imtynių dienoje ten pat Mechanics Salėje.

LAIVAKORTES

Iš Bostono į Liepojų tik $40.50. Mes parupinam konsulio pašportą ir gali pereit per rubežių be jokio vargo. Iš Liepojaus į Bostoną $41.50 Geresne linija $47.50.

"KELEIVIS"

28 Broadway, So. Boston.

TEISINGIAUSIA IR GERIAUSIA

Aptieka

Sutaisome Receptus su didžiausia atyda, neziurint ar iš Lietuvos atvežti ar Amerikoniški. Gyduolių galite gauti, kokios tik pasaulėj vartoja, teipgi visados randasi Lietuvis aptiekorius **K. ŠIDLAUSKAS.**

Savininkas

Edvardas Daly

2 W. Broadway kampas Dorchester ave. So. Boston, Mass.

Galit reikalauti ir per laiškus, o mes per expresą gyduoles prisiusim

KATALIOGS DYKAI!

Visims kas prisius savo adrisa ir už 2c marke tas apturės Naudingą Katalogą dykai, tamę katalogę yra aprašyta daug visokių daiktų, kurie yra jums visiem reikalingi, Nelauk rytojaus, ale rašyk zaras pas mus, o dažinosi kan mes turimę ant pardavimo. Reikalaujem Gerų Agentų ir duodam gera uždarbi. Adresuokite,

Faust Novelty House

Room 603 Omaha Bldg. Chicago, Ill

Skaitytoju atydai

Meldziame visų "Keleivio" skaitytojų, kurių prenumerata pasibaigė atnaujinti, kitaip busime priversti laikraštį sulaikyti.

"Keleivio" Administracija.

Parsiduoda Namai.

Išvažiuoju į Valsarną Ameriką, todėl priverstas esu parduoti dviejis namus viedas ant trijų šeimynų randasi po No. 175 W. 8-th st., antras teipgi ant trijų šeimynų ir grosernė po No 5 Grin e st.

Kreipkitės pas

A. F. MARTIN.

175 W. 8-th st., So. Boston, Mass.

JOHN E. NOLAN

naujausios mados

Graborius ir Balsamuotojas

Atlieka visokį darbą prie palaidojimų kuogeriausiai už nebrangią prekę.

386 Broadway, So BOSTON.

Gyvenimo vieta 645 Broadway.

M. Galjvan & Co.

Užlaiko geriausio

Eliaus Vyno, Likierių ir Cigarų.

Pardavimas šeimynom mūsu SPECIALIŠKUMAS.

366 Second So. Boston, Mass

Specijališkai del sus pažinimo Visos šios puikios dovanos **Dykai**

Idant supažindint pasaulį su tikra vertybe mus dubeltavai paauksuotų "American" Laikrodėlių, mes duodame **DYKAI** su kiekvienu parduotu Laikrodėliu bėgyje 30 dienų: **Vieną tikrą senovišką Cutler Briivą, puikų suspaustą Lenciugėlį su grazių Kabučiu, vieną gintaro pypkę, vieną Gintaro Cigarnyčią, vieną Gintaro Popirosinyčią, puikią moteriską Spilką, porą spindančių Colcondą Auskarų, keturis puikius knypkius.** Atmink, su kievienu laikrodėliu gausi visas tas dovanas.

Tikras American **Laikrodelis Gvarantuotas 20 metų** su daugeliu akmenu, ausuke užsukamas

Vėliausio pagerinimo, gerai laiką rodo. Dubeltavai paauksuotas, puikiai kvietkuoti viršai. Išžiuri kaip $35 00 aukso laikrodėlis. Laikrodėlis ir dovanos $4.98. Mes prisiųsime dykai, užmokėsi ant expreso, apžiurėjęs daiktus. Jei nepatiks daiktai, neimk, agentas sugrąžis ant mus kąštų. Jei patiks, užmokėk 4.98. Tau nieko nekaštuoja. Jei prisiųsi $4.98 su orderiu, mes užmokėsime ir expresą ir dar duosime puikų auksuotą žiedą dykai. DYKAI VIENAS LAIKRODĖLIS ir visos dovanos jei pirksi šešis už 29.87. Rašyk, vyriškus ar moteriškus nori gaut. Rašyk tuoj.

Carroll Cutler & Co., Manhattan Bld., Chicago, Ill.

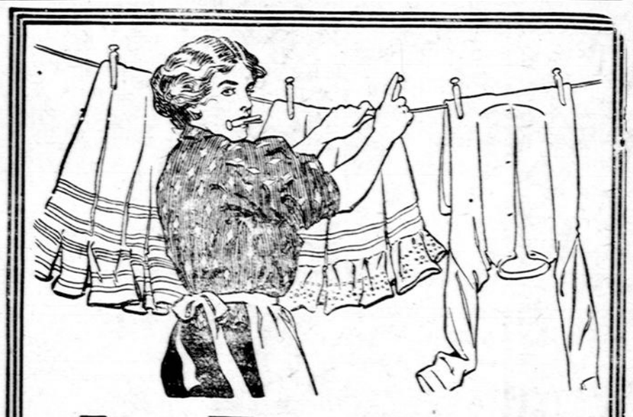

ARGO

Gloss Starch

Prilaidas KRAKMOLAS, stovint krautuvėse po lenkų sutraukia čulkes ir nešvarumus, todėl jusų drabužiai esti pilkai-balti arba geltoni.

ARGO yra geriausias krakmolas skalbiniams. Galima vartot sa tą ir karštą. Nusipirk gryno ARGO **Preke 5 c.**

SKAITYK O ZINOSI VISKA.

Jagu neturi mano kataliogą rašyk šendien o apturėsi gereusių armonikų, skripkų klernetų, trubų, koncertinų ir daugybę kitokių mozikališkų instrumentų. Cisto aukso 14 K. Šliubinių žiedų, dzėgorių, lenciugų, spilkų, kolcikų, kompasų aukšinių ir paauksuotų, gerų britvų, visokio skiriaus drukavojimo masynukių, albumų portretam, revolverių, šaudyklių, guminiu literių, adresam pečečių, istorišku ir maldaknygų kokiu tik randasi lietuviškoi kalboi, gražių popierų del rašimo gromatų su puikeusiais apskaltymais ir dainoms su drukuotais oplink konvertais tuzinas už 25c 5 tuzinai už $1,00, 1000 už $6,00. Lietuviška biblija arba šventas raštas seno ir naujo testamento lietuviškom literom puslap. 1127 dručei abdaryta, prekė su prisiuntimu $3,00. Elektrikinis žiedas no reumatizmo, sudrutinimo kuno, atgaivinimo kraujo, sutaisimo nervu ir daugybę kitokių ligų. Tukstančiai žmonių dėkavoja už išgydyma, 14 K paauksuotas ant 20 metų prekė $3,00. prasto $1,00. Prisiųskite savo tikrą adresą ir už 5c. marke o apturėsi sio meto kataloga dykai su 450 paveikslais ir 1000 naudingu daiktu.

Šornikam, agentam ir pedlioriam parduodu visokius tavorus labai pigiai. Reikalaudami viska pas tikra lietuvi gausite, teisingus tavorus.

Adresuokite: **K. WILKEWICH, 112 Grand St. Brooklyn, N. Y.**

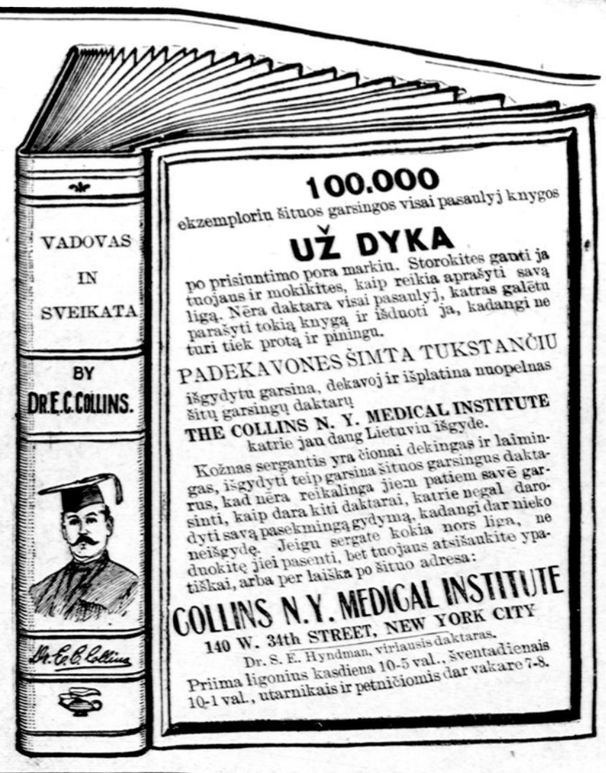

100.000

ekzemploriu šituos garsingos visai pasaulyj knygos

UŽ DYKA

po prisiuntimo pora markiu. Storokites ganti ja tuojaus ir mokikites, kaip reikia aprašyti savą liga. Nėra daktara visai pasaulyj, katras galėtu parašyti tokią knygą ir išduoti ja, kadangi ne turi tiek protą ir piningu.

PADĖKAVONES ŠIMTA TUKSTANČIU

išgydytu garsina, dėkavoj ir išplatina nuopelnas šitų garsingų daktarų

THE COLLINS N. Y. MEDICAL INSTITUTE

katrie jau dang Lietuviu išgyde.

Kožnas sergantis yra čionai dėkingas ir laimingas, išgydyti teip garsina šituos garsingus daktarus, kad nėra reikalinga jiem patiem savė garsinti, kaip dara kiti daktarai, katrie negal daro dyti savą pasekmingą gydyma, kadangi dar nieko neišgydę. Jeigu sergate kokia nors liga, ne duokitę jiei pasenti, bet tuojaus atsišaukite ypatiškai, arba per laiška po šituo adresa:

COLLINS N.Y. MEDICAL INSTITUTE

140 W. 34th STREET, NEW YORK CITY

Dr. S. E. Hyndman, viriausis daktaras.

Priima ligonius kasdiena 10-5 val., šventadieniais 10-1 val., utarnikais ir petničiomis dar vakaro 7-8.

GERIAUSIA AKUŠERKA

F. STROPIENE

Pabaigusį kursą **Womans Medical College Baltimore Md.**

Pasekmingai atlieka savo darbą prie palago, teipgi suteikia visokias rodas moterų ligose parupina gyduoles.

Ofisas randasi:

30 W. Broadway.

SO BOSTON, Mass.

ADVOKATAS

Tel. Main 3707. Res. Tel. Dorchester 1752-3

Atlieka visokius reikalus:

Velinimus, Skundas, Reikalavimus, Lekesikas popieras, Persiskiryimus ir visokius teisino dalykus.

ALEXANDER ROSE

294 Washington st. rumas 330

Boston, Mass.

Cia galit susikalbet rusiskai.

Puikiausias Lietuviškas

SALIUNAS ir RESTORACIJA

kartą pas mus atsilankys, To niekad nesigraudys; Alus, vynai mus gardžiausi, Cigarai iš Turkijos, geriausi

Lozowski & Yudeiko ir Co

304 Broadway ir 259 D. St.,

South Boston. Mass.

NAUJAS IŠRADIMAS

Visi žmonės užsitiki mums ir mūsų gyduolėms, kuriems duodame teisingiausią rodą per laišką dykai.

Kaip išgydyti Rupturą. Slinkimą plaukų ir Plikimą, Pučkus, Didervines, Niežus ir lytiškąjį brudą. Mes turime apie pusę milijono laiškų su padėkavonėmis nuo žmonų visokių tautyščių. Rašyk pas:

Dr. J. M. BRUNDZACO.,

Broadway & S. 8 st., Brooklyn N Y.

Specijalistas ir Profesorius medicinos

Lietuviszkas D-ras M. Ziselman.

7 Parmenter St.

Boston, Mass.

Visokias ligas gydau pasekmingiausiai. Ateikit tiesiok pas mane 1 trepais į viršų tik neikit į aptieką: mano durys baltos arba telefona duok o aš atesiu. Ofiso valandos Nuo 9 iki 11 ryte nuo 1 iki 2 ir 6 iki 8 vakare. Telephone 1967—3 Richmond

TEISINGIAUSIA APTIEKA.

Kurioj galit gauti geriausių gyduolių nuo visokių ligų, teipgi ir teisingiausius patarimus. Nes čionai dirba lietuviškas klarka

William C. Bruzga.

John J. Lowery

Kampas 6-tos 168 D. st

So. Boston, Mass

TELEPHONE. 21027 So. Boston. Mas

Šeimyniški Severos vaistai reikalingi kiekvienoj šeimynoj.

AR ESI ISZSEKES?

Jei esi gerokai išsekęs dienos pabaigoje, jei esi perdaug silpnas nuo darbo perviršiaus, iš priežasties ligos arba nuo senumo, jei sveikatos žiedas pranyko nuo tavo veido, tuomet reikia imti

SEVEROS BALZAMA GYVASTIES

Jis palinosuos užkietėjimą, palengvins vidurių malimą, ir užtikrins prigulintį organizmui atgaivinimą. Padaugins kraują, atnaujins energiją ir gyvumą.

Kaina 75c.

Severos vaistai gaunami aptiekose. Perkant gyduoles visuomet reikalauk "SEVEROS" ir žiurėk, kad gautum tą, ko nori.

Geras krujas

Yra ženklu stiprumo ir apgina organizmą nuo ligų.

Severos kraujo valytojas

Sustiprina kraują, išvalo jį ir padaro raudonu, prašalina išbėrimus, padaro gražia odą, sveiką žmogu. Pagelbėjo kitiems, pagelbės ir jums.

Kaina $1.00.

Suerzinti nervai

yra priežastimi susijudinimo, susinervavimo, melacholijos, galvos skaudėjimo ir abelno silpnumo. Tokis stovis tuojaus turi but pataisytas.

Severos nerwotonas

yra plačiai žinomas kaip geriausias vaistas. Gydo pairusius nervus, sustiprina juos ir atgaivina. Kaina $1.00.

Teisingas daktaro patarimas dykai.

W. F. SEVERA Co. CEDAR RAPIDS IOWA

HASSAN

CARCIETAI

Su korkiniais galiukais.

Tik pamislykit! Dešimts su korkiniais galiukais cigaretų iš smagiai kvepiančio tabako už 5 centus. Didžiausia vertybė visuomet sudedama į cigaretus. Rušis, kokią tik mus ilgas praktikos laikas galėjo padaryt. Parsiduoda visur.

5¢

The American Tobacco Co.

111 Fifth Ave., New York City

Visiems žinomas Garsusis New Yorko Daktaras **FERDINAND HARTMANN M^D. D.** **sako:**

Kad sergi, jau nesivargyk ilgiau; ateik ar parašyk, išgydysiu tave!

Per 30 metų daktaravęs,

tyrinėjęs medicinos mokslą ir gyduolių veikmę, kurios geriausia gydo žmogaus kuną. Pabaigęs universitetą per 20 metų gydžiau Didžiamjam New Yorke **Vyrus ir Moteris** ir išgydžiau greitai ir gerai.

10 metų atsidavęs mokslui studijavau metodą Paryžiuje, Londone, Berlyne ir kitur, surasdamas naujausias gyduoles išgydymui visokių ligų. Sugrįžus iš Europos daktarų bendrovė išrinko savo pirmsėdžiu; o dabar užkviečiu sergančius su visokioms ligomis, nes paaukauju visą savo mokslą sergantiems.

Sveikus mokinsiu kaip užlaikyti sveikatą, o sergančius išgydysiu, nes

BE SVEIKATOS NERA LAIMES

ne darbininkui, nė biznieriui.

PROGRESAS MEDIKALISZKAM MOKSLE!

Tik tie daktarai pasekmingai išgydo, katrie tėmija į medicinos mokslo progresą, katrie to nedaro, negali sergančių išgydyti, už tai kad užrašo gyduoles ne naujausio budo, nes naujausi medicinos pagerinimai tokiems daktarams nežinomi yra. Ar tai jie užmiršo ar nenori žinoti, netėmijant į mokslą, kad

KRAUJAS YRA TAI PAMATAS IR SZALTINIS SVEIKATOS.

Gyduolės, kurios nepataiso kraujo yra negeros ir negali išgydyti ligas, nes blogas kraujas pradžia visokių ligų.

NAUJAUSIAS BUDAS PRITAIKYMUI GYDUOLIU!

Užtikrinu, kad mano visos gyduolės yra pritaikytos prie kiekvienos ligos, už tai ir daugiausiai sergančių išgydau ir tuos, ką kiti daktarai neįstengė. Jei aš pasakysiu, kad galiu tave išgydyti, tai tikrai apturėsi sveikatą.

PASARGA: Sergėkis, nesiduok suvilioti humbugo Institutui, kurį valdo visai ne daktaras, bet šarlatanų kompanija; kaip matoma, galėjo surinkti kuponu paveikslėlius iš tabako bei nuo cigaretų pakelių, buk tai išgydytų, su mirusiojo daktaro paveikslu viduryje. Daktaras, kurio jau nėra ant svieto, nieko negali išgydyti; o geras-teisingas daktaras, kuriam sarmata su apgavikais draugauti, tai jiems nebernaus. **Kad apginti žmones nuo suvadžiotojų, tai prašant draugams-daktarams, ir teisingiems žmonėms, kurinos išgydžiau, aš apsigarsinau, kad serganti žinotų, kur atrasti tikrą sveikatai pagelbą.**

ATSISZAUKUSIUS APSIMU ISZGYDYTI

Reumatizmą, skandėjimą sąnarių, kaulų, strėnų, kojų, pečių ir šonų. Užkietėjimą, skandėjimą ir nedirbimą vidurų. Galvos skausmą, širdies, inkstų ir plančių ligas. Greito pailsimo, sunkaus kvėpavimo, slogų, ir nuvilpnėjusius vyrus. Didelio supykimo, dyspepsijos, nervų ligos, teipgi nuo jaunystės klaidų, ignatų nesveikumų, sėklos nubėgimo, blogų sapnų, visokių uzsikrečiamų saptų ligų. Teipgi MOTERŲ: skausmingų mėnesinių, baltųjų tekėjimo, gumbo ir visokių moteriškų ligų; ne abejok kad kiti daktarai Jums nepagelbėjo, aš kad apsilmu, tai ir išgydysiu šviežias ir užsisenėjusias ligas. Geriau, kad tš karto pas mane atsišauktum, pirmiau negu kur kitur; jei ne asabiškai, tai parašyk lietuviškai. Rašyk kaip moki ir kaip jauti nesveikumus savyje, aš suprasiu, išrišiu, duosiu rodą, kad reikės pritaikysiu gyduoles, kurios yra geriausios ir naujausio išradimo, o apturėsit sveikatą, be skirtumo kaip toli gyvenate AMERIKOJE, KANADOJE, ANGLIJOJE ir kitur.

ADRESAS: **Dr. Ferdinand Hartmann M. D.**

218 East 14-th st., New York N. Y.

Ofiso valandos kasdien nuo 11 iš ryto iki 1, nuo 2 iki 5 val. po pietų. Šventadieniais nuo 10 iki 1. Vakarais Panedėlyj ir Petnyčioj nuo 7—8.