"KELEIVIS"
PAR. GRĮŽUSIAS DARBO ŽMONIŲ LAIKRAŠTIS, LEIDŽIAMAS
J. G. GEGUŽIO ir DRAUG.
BOSTON, MASS.

KAINA METAMS:
Amerikoje $1.50
Kitose šalise (užrubežiuose) 1.75
PUSEI METŲ:
Amerikoje .. .. 75 c.
Kitose šalise $1.00

Kreipianties su kokiais nors reikalais į "KELEIVIO" redakciją arba užsimokant už laikraštį, visados reikia teip adresuoti:

"KELEIVIS"
28 Broadway, S. BOSTON, MASS.

KELEIVIS

"KELEIVIS"
LITHUANIAN WEEKLY
— published by —
J. G. GEGUŽIS & CO.
every Thursday in BOSTON, MASS.
Represents over 4,000 Lithuanians in the city of Boston, 50,000 in New England and about 400,000 in United States.

The best Advertising Medium. Executes all kinds of JOB and BOOK PRINTING
Translanting and Printing in all Modern Languages.
All Communications should be addressed:
"KELEIVIS"
28 Broadway, S. BOSTON, MASS.

No. 29 | Telephono No.. So. Boston 756 5 | Boston, Mass., 21 Liepos (July) 1910 m. | Telephone: So. Boston 756-5 | Metas VI.

"ENTERED AS SECOND-CLASS MATTER" FEBRUARY 23, 1905, AT THE POST OFFICE AT BOSTON, MASS., UNDER THE ACT OF CONGRESS OF MARCH 3, 1879."

500 metų atgal.

Liepos 15 d., š.m., sukako lygiai 500 metų, kaip lietuviai, susivieniję su lenkais, baltgudžiais ir totoriais, sumušė ties Žalgiriu kryžeivius, kurie pirmą sykį atsidangino į Lietuvą apie 1213 m. po Kr. ir ganabijo ją apie 200 metų, t. y. iki Žalgirio mušio.

Užtekėjusi iš ryto saulutė jau apšvietė žvilgančius kryžeivių šarvus ir skydus, o jų buvo tiek, kad ištolo išrodė lyg kokia jura, kuri tik kilo ir kilo, povaliai artindamosi į pamiškę, kur stovėjo pavėsije lietuvių pulkai.

Vytautas be kepurės tik laksto raitas apie prišakines kareivių eiles, žiurėdamas, kad visi butų gatavi į mušį, o taipgi įkvėpdamas jiems drąsą ir pakeldamas dvasią.

Visi pasirengę eiti ant priešo, tik laukia, kol duotas bus ženklas.

Bet Jagaila užsidaręs su kunigais koplyčioj kalba poterius ir trukdo visą darbą.

Artinas jau priešas ir tuoj prasidės mušis, o Jagaila persigandęs rengiasi bėgti. Vytautas jį sulaiko ir prikalbina laikytis.

Jau prasidėjo ir mušis. Pradėjo kryžeiviai. Užgriovė kanuolės. Lietuviai su totoriais, negirdėję taip baisaus trenksmo, pradeda bėgti ir supainioja paskutines eiles. Kryžeiviai šoka vytis, bet nauja lietuvių eilė užtveria jiems ragotinėmis kelią ir prasideda baisi kova.

Krinta kryžeiviai, krinta lietuviai. Tuotarpu iš vieno šono užpuola lenkai, o iš kito—pirmutiniai pabėgėliai ir ėmė piaute kryžeivius piaut. Nieko negelbėjo nė jų kryžiai; viskas buvo sutremta ir sumindžiota kraujuose ir purvyne. Tik maža jų dalelė ištrukus pabėgo, palikdama ant kovos lauko tukstančius lavonų, apie 50 vėliavų ir didįjį savo mistrą Juningeną.

Nuo tos dienos popiežiaus kryžeivių ordenas likos panaikintas ir daugiau neatgijo.

Mušije dalyvavo iš abiejų pusių apie 280,000 vyrų, o krito 100,000 suviršum.

Lietuviai paėmę daug kryžeivių į nelaisvę, suraišiojo juos tomis virvėmis ir karnais, kurios jie buvo iškalno atsivežę rišti lietuvius.

Kiek tame mušije dalyvavo lietuvių, istorijoj nerandam tikrų žinių, bet kaip kurie istorikai sako, jų buvę apie 40,000.

Apvaikščiodami dabar Žalgirio mušį, męs grįžtam mintimi į praeitį už 500 metų atgal ir matom, kaip lenkas, rusas, lietuvys, ir totorius—tartum vienas vyras—visi išvieno eina ant kryžeivio. Nors pastarasis aplietas variu ir plienu, nors ėjo su popiežiaus palaiminimu ir naujausiu ginklu, bet prieš kelių tautų vienybę viskas žuvo.

VISOKIOS ŽINIOS

IŠ RUSIJOS.

Darbininkų gyvenimas.

Iš Blagovieščensko praneša, kad ant Amuro gelžkelio darbininkų tarpe iškilo nauji sumišimai. Iš Irkutsko išsaukta kariumenė. Streikuojančių likimas sunkus. Darbininkų tarpe viešpatauja badas. Yra išsiplatinusios ligos.

Tiflise į tabako fabriką "Mir" atėjo paliuosuotieji nuo darbo darbininkai ir bandė išvaryti iš fabrikos nestreikuojančias moteris, kurios buvo nusamdytos vieton jų. Fabrikos direktorį ir sargus, kurie bandė sulaikyti juos, darbininkai labai primušo. Fabrika daugiau nebedirba. Streiko vadai suimti.

Lodziuje padaryta daug kratų ir suėmimų darbininkų tarpe.

Žvėriški darbai.

Voznesenske, birželio 7 d. Chakurensko kaime, iš keršto užmušta visa šeimyna, susidedanti iš vyro, žmonos ir penkių vaikų. Trijų mėnesių vaikas rastas perpiautas pusiau pas motiną ant krutinės. Žmogžudžiai pasislėpė.

Išdegė miestas.

Mogileve, birželio 7 d. iškilo didelis gaisras. Į tris valandas ugnies liepsna apsupo visą miesto dalį. Beveik visas Maskvos priemiestis išdegė. Sudegė suviršum 600 namų, 2 cerkvės viena murinė, kita medinė, liaudies namas, keliatas žemesniųjų miesto mokyklų, daugybė prekybos įstaigų su visomis prekėmis ir 10 žmonių. Be to dar sudegė visa žydų šeimyna: motina-žydė su šešeta vaikų, senis ir senė. Be pastogės pasiliko suviršum 3,000 žmonių. Laikraščiai rašo, kad esą dar ir daugiau žmonių aukų.

Bomba.

Odesoje, vienuose namuose, sklepe, sprogo užkasta žemėse bomba. Sužeista dvi mergaitės, viena—sunkiai. Eina tardymas; suimti šeši žmonės.

Užgriovė 30 žmonių.

Lvove, birželio 7 d., naktį, sugriovo dideli muriniai namai. 30 žmonių guli po griuvėsiais.

Trįs vagonai bepročių.

Iš Vladivostoko praneša, kad pro Charbiną pravažiavo į Rusiją trįs vagonai proto liga sergančių, Rytų-Kitajaus gelžkelio tarnautojų.

Perkunas užsirustino.

Netoli Kolieno staties, Novochopersko pav., birželio 12 d., perkunas trenkė į dirbančius lauke darbininkus-valstiečius. Viena valstietė, kuri tuo laiku penėjo krutimi kudikį, užmušta. Kudikį numetė už keletą sieksnių nuo motinos ir apdegino. Be to dar užmuštas vienas arklys ir sužeisti du valstiečiai. Trenksmas buvo taip smarkus, kad buvusieji nepertoli 30 jaučių, visi pargriuvo ant žemės.

Paleistuvystės namus nori uždengti.

Rusų draugijos moterų apginimo komitetas padavė vidaus dalykų ministeriui prašymą, kad butų uždengti visi paleistuvystės namai.

Naujas kalėjimas.

Jau pradėjo statyti Peterburge pirmą moterų kalėjimą ant Arsenalnos gatvės.

Cholera.

Pastaruoju laiku Kijeve ir apielinkėse susirgo 284 žmonės, mirė 178; Rostove-prie-Dono, laike vienos sąvaitės išviso susirgo 1255, mirė 384 žmonės; Černigove, laike sąvaitės susirgo 101, mirė 30.

Kaimo tragedija.

Pskovo gub. Zabovsko valščiuje, gauja valstiečių užmušė tėvą ir du sunu Fedulinus už tai, kad jie prieš viso kaimo nutarimą norėjo išsikelti į vienasėdžius.

Kruša.

Samaros gubernijoje kruša išmušė 2,000 desetinų rugių lauko.

Mašinistas revoliucijonierius.

Ant šiaurės vakarų gelžkelio suimtas mašinistas Berent, kuris slapta gabeno iš užrubežio brauningus ir patronus. Pas jį rasta suviršum 1000 brauningų.

Liudnos skaitlinės.

Vyriausioji karo teismų valdyba apturėjo šiose dienose visų 12-kos karės apskričių apyskaitą apie mirties bausmių skaičių, išnagrinėtų karės teismuose 1909 metuose.

Sulyg apyskaitos, per tą laiką nužudyta išviso buvo 630 žmonių: 605 privatiškos ir 25 kariškos ypatos. Sulig skaičiaus mirties bausmių nutarimų ir išpyldimų pirmą vietą užima Odesos apskritys, kuriame 1909 m. buvo nužudyta 138 žmonės. Antrą vietą užima Maskvos apskritys, ten nužudyta 89 žmonės. Kijevo apskritije nužudyta 81 žmogus. Kaukazo—74 žmonės, Vilniaus—43, Varšavos—40 žmonių.

Mažiausia buvo nužudyta žmonių Peterburgo ir Turkestano karo apskričiuose, tik po 6 žmones kiekviename.

Nori atimt lenkams vieną guberniją.

Rusijos vyriausybė butinai užsispyrė atskirti nuo Lenkijos naują Cholmo guberniją. Mat tenai gyvena daug unitų, kurie kitkart buvo katalikais, bet rusų valdžios pavilioti priėmė stačiatikių tikybą, o 1905 metuose, kada manifestu buvo duota tikėjimų laisvė, apie 15,000 minėtų unitų per kunigų agitaciją sugrįžo vėl prie katalikystės. Rusams pasirodė tame nupuolimas "kazionojo" tikėjimo ir nori tą guberniją nuo lenkų atimt.

ŽINIOS IŠ VISUR.

Laike pietų įmete bombą.

Monovar, Ispanija. — Į Don Callardos ruimą, kur prie pietų sėdėjo daug svečių, staiga įlėkė bomba ir plyšo. Du svečiai likos ant vietos užmušti, o dvylika sužeista. Tas atsitiko liepos 8 d. vakare. Iš tos priežasties antrytojaus suimta daug žmonių.

Callardo yra turtingas bankierius ir didelis politikoj atgaleivis, todėl spėjama, kad bomba likos įmesta politiškųjų priešų.

Turkija šnairuoja į Grekiją.

Konstantinopolis.—25 tukstančiai turkiškų kareivių išsiųsta pereitoj subatoj į Ellasoną, Grekijos pasienin, kur buriais siaučia raiti grekų plėšikai. Sątikiai tarp Turkijos ir Grekijos labai įtempti ir be ginkluoto susirėmimo turbut neapsieis.

Italija reikalauja piktadario.

Roma.—Formališkas Italijos valdžios reikalavimas išduoti Porterį Charltoną likos išsiųstas užsienio ministerijos į Washingtoną Italijos pasiuntiniui. Charlton, kaip neseniai rašėm, yra jaunas Amerikos kapitalistas, kuris Italijoj nužudė savo pačią ir pririšęs jos kuną prie skrynios dugno įmetė į gilų prudą, iš kur žvejai tą skrynią ištraukė ir po ilgų kamantinėjimų susekta, kas tai padarė. Charlton, ant pareikalavimo Italijos valdžios, likos suimtas Amerikoj, Hoboken, N. J. Žingeidu, ar Amerikos valdžia išduos savo kapitalistą, ar stengsis darodyt, kad jis yra bepročiu. Išsiųsta iš Romos reikalavimas yra užtvirtintas Amerikos konsulio Romoj, kad jis su tuo reikalavimu sutinka.

Naujas bevelinis telegrafas.

Londonas.—Anglų kariumenės majoras Beddington išrado naują bevėlinį telegrafą susižinojimui laike karės tarp armijų. Šitas telegrafas yra tuomi už ligšiol vartojamąjį geresnis, kad jo aparatas gali but vežamas ant arklio visur su jotija ir jo prirengimas vartojimui nereikalauja nė pusės valandos laiko.

Orlaivių manievrai.

Paryžius.—Francuzijos kariškųjų orlaivių atsibuvo jau ir manievrai ore. Orlaivius padalyta į dvi dalis: viena dalis darė ant miesto užpuolimą, kita—gynė. Apgynėjai likos apgalėti ir turėjo pasiduoti. Mušis — bandymas buvo 100 metrų (328 pėdų) augštije ir iš abiejų pusių šaudyta padangėj iš kanuolių.

Tarptautiškų vagių sąjunga

Genoa, Italija. — Policija čia susekė tarptautiškos vagių sąjungos centrą ir suėmė jau 30 žmonių suviršum. Tos sąjungos nariai apvogdavo daugiausiai turtingus amerikonus, kurie taip mėgsta Europoj "good time" jieškoti.

Kaizeris kovos su socijalistais.

Berlynas.—Kaizeris nutarė leisti tam tikrą laikraštį, kurio tikslu bus kova su socijalistais, kurie paskutiniuoju laiku taip įsigalėjo, kad neužilgo galės paimti į savo rankas visą parliamentą. Kaizeris sako, kad dabartiniai laikraščiai permažai kovoja su besiplatinančia socijalistų įtekme ir todėl jie taip įsivyravę.

Kaizerio draugas, kunigaikštis Max Egen Fuerstenberg, gavo instrukciją prirengti kas reikalingą ir laikraštis, kurio redaktorium ir leidėju bus pats kaizeris, neužilgo išeis.

Dabar Vokietijos parliamente (Reichstag'e) yra jau 48 socijalistų atstovai.

Generališkas streikas Francuzijoj.

Paryžius. — Centrališkas komitetas nacijonališkos geležkeliečių unijos nutarė apskelbti generališką streiką. Išrinktas tam-tikras komitetas, kuris susižinos su visais skyriais ir duos ženklą, kad visur antsyk sustotų darbas. Unijos nariai visi streikui pritaria. Reikalavimai ekonomiški.

Kariumenė saugoja Ispanijos sostą.

Madridas.—Išėjus aikštėn, kad visuose Ispanijos miestuose yra rengiamosi prie revoliucijos, valdžia labai persigando. Premijeras Canalejas sušaukė šiąnedėl tam tikslui nepaprastą ministerių susirinkimą, kad apsvarstyti, kaip gelbėti seną valdžią, kuriai artinasi pavojinga valanda.

Rodos, susvyravo jau ir sostas. Karaliaus ypatos sargyba sustiprinta trigabai. Kariumenei duotas prisakymas, kad butų pasirengus ant kiekvieno pašaukimo. Padėjimas Barcelonoj, kur daugiausiai randasi anarchistų, kaip praneša pati valdžia, dabar yra daug grąsesnis, negu laike sumišimų po Ferrer'o nužudymui.

Pereitoj pėtnyčioj susekta Valladodo mieste suokalbį ant karaliaus Alfonso gyvasties. Iš tos priežasties prisakyta areštuti kiekvieną žinomą anarchistą.

Karaliaus rumų apsauga padidinta.

Padaryti valdžios keli žingsniai prieš bažnyčią ir popiežių, truputį užganėdijo revoliucijos dvasia kvėpuojančią publiką, tečiaus valdžia sutraukia į didesnius miestus kariumenę, o tas, žinoma, labai erzina žmones. Kai-kur jau apskelbta kariškąjį stovį.

Pereitoj subatoj Bilbao apskrityje 15,000 angliakasių pametė darbą ir apskelbė streiką. Vis tai pakelia ir stiprina revoliucijos dvasią. Gijone taipgi rengiama streiką.

IŠ AMERIKOS.

Oro milžinas.

St. Louis, Mo.—Taip vadinamoji "Visapasaulinė Orlaivininkų Kompanija" rengiasi padaryti pasažierinį orlaivį, apie kokį pasakoja savo fantastiškuose romanuose Julius Verne, vienas iš didžiausių svajotojų pasaulije, kuris parašė "Kelionę ant mėnulio," "Kelionę į vidurį žemės," "20,000 mylių po vandeniu" ir daug tam panašių.

Taigi panašų orlaivį sumanė padaryti minėta kompanija. Orlaivis busiąs gatavas už metų laiko, galėsiąs nešti apie šimtą žmonių ir prieš smarkiausį vėją lėksiąs 100 mylių į valandą.

Išradėjas to oro milžino yra nekoksai J. W. Oman. Kaip jis tvirtina, jo orlaivis galės pasikelti taip lygiai nuo vandens, kaip ir nuo sausžemio ir kils tuojaus iš vietos augštyn.

Naujas orlaivis vadinsis giroplianu, nes bus sukombinuotas iš giroskopo ir aeopliano.

50c už kramtymą gumos.

Philadelphia, Pa.—J. Jungkurth, darbininkas, nenorėjo teisme sutikti mokėt savo pačiai $4.50 į sąvaitę ant pragyvenimo ir siulė tik $4.00. Bet laike bylos Jungkurth su dideliu apetitu malė per visą laiką kramtomą gumą. Teisėjui tas, matomai, negerai atsiliepė ant nervų, nes jis pasakė: "Tamista turėsi savo pačiai mokėti po $4.50 į sąvaitę, o už tai nekramtysi gumos."

Neištirtas ženklas ant dangaus.

Baltimore, Md.—Ant dangaus iš čia matėsi ilgas žalios šviesos spindulys, nusidriekęs nuo horizonto lig pat zenitui vakarų dangaus. Daugelis žmonių tą ženklą išvydę manė, jog tai naujos kometos uodega.

Tas ženklas pasirodo labai retai ir ką jis reiškia, ir iš ko pasidaro, astronomams ligšiol da nepasisekė ištirt.

Nors mirė, bet laimėjo.

New York.—Tulas p. Smith susiderėjo iš dolerio, kad jis išgers 17 stiklelių degtinės. Išgėręs pasiėmė laimėtą dolerį, bet tuojau krito ant žemės ir nuveztas į ligonbutį mirė.

Šeško mėsa labai skani, sako profesorius.

Illinojaus valstijinės laboratorijos profesorius Frank E. Wood sako, buk šeško mėsa esanti labai skani valgyt. Profesorius, žinoma, jos nebandė, bet remia savo tvirtinimą ant to, kad šeškas, ir tai ne tas nepaprastas šeškas, bet smirduolis, kurį amerikonai vadina skunkiu, yra švarus gyvunėlis ir turi labai švelnią mėsą.

Milicija išvaikė lenkų kariumenę.

Chicago, Ill.—Pereitoj nedėlioj Chicagos lenkai apvaikščiojo Žalgirio mušį. Dalyvavo "związkowcai" ir "sokołai," kurios tai organizacijos visuomet nori pasirodyt savo kareiviškumu viena už kitą augščiau.

"Związkowcai" turėjo užėmę vietą manievrams, kuriems pasibaigus atėjo "sokołai" ir pareikalavo, kad "związkowcai" dabar užleistų jiems tą vietą manievram. Bet "związkowcai" neklausė ir prasidėjo muštynė. Suskaldyta daug galvų. Ant galo valstybinė milicija tuos karžygius išvaikė.

Sustreikavo 400 žmonių.

Athol, Mass. — Liepos 14 d. sustreikavo čia Union Twist Drill kompanijos darbininkai, reikalaudami pripažinimo unijos ir sutrumpinimo darbo dienos. Yra viltis, kad streikas bus laimėtas, nes darbininkai drąčiai laikosi vienybės.

Pirmutinė nelaimė ant vienrėlio geležinkelio.

New York.— Pereitoj subatoj po pietų atsitiko pirmutinė nelaimė ant vienrėlio geležinkelio, kuris buvo paleistas į darbą tarpe Barlow-on-the Sound ir City Island, po vadovyste išradėjo ir inžinieriaus Howardo H. Tunis'o.

Kas tai yra vienrėlis geležinkelis, "Keleivije" buvo jau rašyta (žiur. No. 6, š. m.) Karas bėgo 45 mylias į valandą ir vežė 47 pasažierius. Staiga ties Glower's Rock sustojo ir nuvirto. 20 žmonių suviršum likós sužeista.

Streiklaužiams samdo viešbučius.

Baltimore, Md. — Liepos 17 d. įvairiuose viešbučiuose čia nakvojo apie 150 žmonių, už kuriuos apmokėjo Pennsylvanijos geležinkelio kompanija. Iš pradžios buvo neaišku, kas tai per žmonės, bet vėliau išėjo aikštėn, kad tai streiklaužiai, kuriuos minėto geležinkelio kompanija parsitraukė tikėdamosi streiko.

Apart tų, ką nakvojo viešbučiuose, keliasdešimts buvo kitur, taip, jog išviso kompanija dabar užlaiko 200 streiklaužių. Jie gauna po $1.50 į dieną nieko neveikdami, o kada sustreikavus darbininkams, užims jų vietas, gaus po $3.00 į dieną.

Kiek geležinkeliai užmuša žmonių.

Washington, D. C. — Per pereitus metus ant geležinkelių užmušta 8,722, o sužeista 95,626 žmonės.

Išviso per pereitus metus geležinkeliais pervežta 891,472,425 pasažieriai, kurie už bilietus užmokėjo $2,418,677,538. Gryno pelno geležinkelių kompanijos turėjo apie 321 milijoną dolerių.

Pasikalbėjimas Maikio su Tėvu.

—Hello, Maik! Kur tu buvai per "Fordžulajų?" Niekur negalėjau tavęs rast.

—O kam tu manęs jieškojai?

—Turėjau, vaike, didelį "fajerkrakį," tai norėjau ir tau parodyt kaip jis sprogsta.

—Ar tu nežinojai, nad šįmet buvo uždrausta šaudyt?

—Girdėjau kalbant apie tai, bet nenorėjau tikėt. Juk tai patriotiška šventė, mislijau sau, kas gali užginti iškilmingai ją apvaikščioti? Taigi gavau geležinę dudą, vieną galą suplojau, įpyliau pelenų, paskui pusę svaro parako, ant viršaus vėl pelenų, kad daugiau butų dumų, ir antrą galą taipgi suplojau.

—Tai tu padarei bombą?... Na, sakyk, kaip toliau buvo?

—Ir nusinešiau į sodą, kur daug buvo žmonių. Bet, kaip tik išvyniojau iš popieros, policistas tuoj kapt mane už rankos ir suareštavo! Rodos, ir girtas nebuvau, o reikėjo lig rytdienai išsėdėt tamsiojoj ir užsimokėt baudos.

—Tai tavo laimė, kad į laiką policistas pasimaišė, kitaip tu butum daug žmonių išmušęs.

—Man rodos, kad tai butų tikras "Fordžulajus," vaike. Juk dėlto tik ir šaudoma, kad paminėti, jog toj dienoj buvo galutinas Anglijos kariumenės pergalėjimas.

—Tą galima paminėti ir be šaudymo. Bet ką tas paminėjimas žmonėms atneša? Milijonus dolerių kasmetai išleidžiama liaudies turto ant fajerverkių ir kitokių dalykų, o kiek susižeidžia, kiek palieka elgetomis, kurie paskui apsunkina visą šalį. Štai tau ir patriotizmo vaisiai.

—Tai kas, kad vienam-kitam nuneša ranką, bet tas, vaike, eina ant tautos labo. Juk per kares tukstančius išmuša žmonių, bet niekas ant to nepaiso, jeigu tautos gerovė to reikalauja.

—Klysti, seni, karės tik pražudo tautas. Jos prarija sveikiausius tautos sunus, išeikvoja turtą ir įstumia jas į amžinąjį vargą. Kas pražudė Lietuvos laisvę ir savistovybę, jeigu ne karės? Kas suardė Lenkiją, jeigu ne karųs? O pažiurėk į Grekiją—tą kulturos ir dailės buvusį lopšį—kas ją sunaikino, jeigu ne karės? Buvo gadynė, kada grekai turėjo užėmę pirmą vietą pasaulijė, bet grekų karžygiai taip įsimylėjo į kares, kad apie kitką nė nesvajojo. Jie tankiai vesdavo kares vien tik dėl garbės ir sumušdavo dideles armijas. Bet ar tu manai, kad grekų tautai tas išėjo ant labo? Užplaukė necivilizuoti turkai ant Konstantinopoliaus, kur buvo grekų drutvietė, ir išskerdė juos lig vienam. Mokslo įstaigos likos sunaikintos ir nuo to laiko Grekija pavergta. Tai matai prie ko veda karės.

—Palauk, vaike, aš tave vistiek sukritikuosiu. Tu esi socijalistas, o jie visi yra priešingi tautystei ir viskam, kas tik su tautos reikalais rišasi. Karė, žinoma, taipgi yra tautos reikalu, todėl tu taip ir kalbi. Bet tas neteisybė. Męs, tautiečiai, kares guodojam. Štai męs apvaikščiojam paminėjimą mušio ties Žalgiriu. Tame mušije, kaip aš nuo kalbėtojų Bostone girdėjau, lietuviai paguldė penkiasdešimts tukstančių kryžeivių. Ar tai ne garbė mųsų tautai? O jeigu kryžeiviai, neduok Dieve, nebutų tuomet sumušti, tai šiandien, vaike, nė tavęs nebutų, nes lietuvių tauta butų seniai jau pražuvus, kaip pražuvo prusai.

—Ar jau pabaigei, tėve?

—Pabaigiau.

—Menka tavo kritika, tėve. Ji visai neparodo, kad karės butų reikalingos. Apvaikščioti su iškilme tokį mušį, tai reiškia džiaugtis, kad kada ten senovėj lietuviams pasisekė išpiaut daugiau vokiečių. Tas lygiai tokią turi prasmę, kaip dabar juodveidžių džiaugsmas, kada jų tautietis sumušė amerikoną. Teisybė, lietuviai tuomet atsigynė nuo kryžeivių, bet ką tuomi laimėjo? Šiandien tie sumušti ties Žalgiriu kryžeiviai yra galingi, į juos atkreiptos viso pasaulio akįs, o apie lietuvius niekas nė nežino.

LAIKRASČIU PERZVALGA.

Šiomis dienomis visoms lietuvių redakcijoms išsiuntinėta buvusio laikraštininkų susivažiavimo protokolas ir kuone visos redakcijos jį atspauzdino, todėl tikimės, kad "Keleivio" skaitytojai galėjo matyt jį kituose laikraščiuose ir todėl męs jo nespauzdiname.

— —

"Vienybė Lietuvninkų" (No. 26) malonėjo mums pastebėti, kad męs leidom tulam Delegatui per du numeriu "plusti" ypatas, butent p. p. Gabrį ir Balevičių, kuriuos "V. L." taip didžiai guodoja.

Čia gerbiamoji "V. L." išsišoko be reikalo. "Keleivije" nebuvo jokių pludimų. Ką delegatas rašė, tai rašė teisybę. Jeigu jis privedė keliatą nešvarių žodžių, išėjusių iš Balevičiaus burnos, tai tas nėra pludimu; tas tik parodo, jog tas vaikėzas (Balevičius) turi nešvarią burną. "Vienybė Lietuvninkų" gali sau tokius burnočius gerbti, jeigu jai patinka, bet "Keleivis" tokių negerbė ir negerbs.

Kas link p. Gabrio, tai tas buvo truputį pajuoktas, bet anaiptol neišplustas. O gal "V. L." pasakys mums, jog tokių vyrų nė pajuokti negalima. Kodėl? Jeigu žmogus juokingas, jeigu lenda kur nereikia, jeigu jieško neužpelnytos garbės, jeigu stengiasi parodyt "kas tai aš," stengiasi be reikalo pablizgėt — kodėl tad tokį "frantą" nepajuokt? Mums visviena, ar tai buvo p. Gabrys, ar butų kas kitas, jeigu nespėjęs da apsipažinti su šios šalies gyvenimu ir aplinkybėmis, pradėjo jau "varyti politiką," — mųsų priedermė pasakyti: "Palauk, tamstyte! Taip negražu. Tamistos niekas čia nekvietė, tamsta atvažiavai kaipo svečias, tad ir buki kaipo svečias." "Keleivis" jį truputį pajuokė, o tas pajuokimas ir bus jam pamokinimu, nes parodys, jog nereikia taip daug ant savęs pasitikėti, nereikia save statyti augščiau už kitus, o ypač da bunant tarp jų naujokėliu. "Vienybei Liet." daleista tokius vyrukus gerbti, ginti ir pataikauti, bet "Keleivis" to nedarys, jis gins tik gryną teisybę. Ir viskas, ką rašė Delegatas ir kiti apie tuos vyrukus—taipgi yra teisybė. "Keleivis" turi liudininkus ir dokumentus.

— —

Shenandoahriškė "D. Viltis" No. 27-me rašo:

"Ginčai Shenandoah'rio lietuvių parapijoj daėjo iki to, kad vyskupas stačiai pasakė, jog ta bažnyčia yra jo savastis ir jis galįs joje gaspadoriauti taip, kaip jam patinka. Vyskupas kreipėsi į svietišką valdžią ir išėmė taip vadinamą *Injunction* arba uždraudimą. Tas injunction yra išimtas prieš parapijos komitetą ir net prieš duobkasį Kazį Šitkauską, kad jam nevalia kasti duobės ant kapinių.

"Shenandoah'rio parapijonai yra gana subrendę, kad suprasti, jog tas neteisybė, nes jie pastatė bažnyčią sau, o ne vyskupui. Be abejonės, jie neapsileis – neatiduos savo savasties jokiam prisisavintojui, nors tas ir kryžių pirma savęs atkištų. Jeigu vyskupas kreipėsi į svietišką teismą, tai ir parapija jieškos svietiškos teisybės, jeigu pas dvasiškuosius jos nėra. Prasidės tąsynės po teismus... Visiems aišku, kad čia klausimas ne Dievo garbės, bet noras prisiplėšti nuo lietuvių pinigų sukėlė visą triukšmą.

"Shenandoah'rio parapijonai nesigailėjo pinigų pastatymui bažnyčios, kuri kaštavo apie $150,00 ir visados buvo gatavi mokėti kiek reikia jos užlaikymui. Viskas, ko jie norėjo, tai tik išdavimo atskaitų, ant ko jų pinigai eina. Kunigas galėjo susikrauti sau tukstančius, bet parapijonai norėjo tik žinoti, ant ko eina jų pinigai sudėti užlaikymui bažnyčios. Dėl to jie turėjo komitetą nuo pat parapijos uždėjimo.

"Bet kunigėliams nepatiko, kad yra komitetas. Jie sako: jųs tik sumokėkit pinigus, o męs jau patįs be jųs žinosime kur tuos pinigus padėti... Bet parapijonai nepasitiki kunigams, nes tie tankiai apvagia parapijas... Visi pamena purviniausį skandalą kun. K. Urbanavičiaus, paskui kurį net detektyvai vaikėsi—o juk tai buvo 'pagirtinas' kunigas, dagi 'Draugo' redaktorius!..."

— —

"Kovos" 26-me numeryje skaitom dr-go A. Baranaucko L.S.D.P. atstovo atsišaukimą, kuriame dr-gas Baranauckas prašo sąjungiečių Liet. Soc. Dem. Partijai pašalpos. Partiją, esą, apleidę netik prijaučiantieji, bet net ir draugai. Vieni dėl partijos, esą, gyvastį padėję, o pasilikę ant laisvės atsikreipė nuo jos ir išsižadėjo.

Draugas B. sako į sąjungiečius:

"...Padėkit mums atgaivinti ir pakelti partijos organizacijas, paremdami išleidimą partijos organo, ant kurio keliasdešimts dolerių kas mėnuo butų užtektinai... Antras dalykas, tai kankiniai – neužmirškite jų... aš, vardan L.S.D.P. ir kankinių, įnešu tokį užmanymą: kad kiekvienas draugas apsunkintų save mokesčiu po 2 centu ant sąvaitės; iš tų mokesčių pusė eitų laikraščio išleidimui, pusė — kankiniams... Pirmo balso laukiu šitam sumanyme nuo Revol. Rėm. Komiteto..."

Bet Revol. Rėm. Komitetas atsakė, jog ėsantieji iždo pinigai yra suaukauti visuomenės ir tik ji gali spręsti, kam tie pinigai gali but paskirti. Kitais žodžiais sakant, R. R. Komitetas pinigų neišduoda be visuomenės daleidimo, bet ir visuomenė vargiai ant to sutiks. Dr-go Baranaucko nuomone, laikraštis turėtų but nelegališkas ir, kaipo tokis, turėtų but leidžiamas užsienije ir gabenamas į Lietuvą per kontrabandą. Taigi noromsnenoroms reikia užklausti, ar galėtų prie tokių aplinkybių laikraštis užsilaikyti, jeigu "Žarija" neužsilaikė nė tuomet, kada buvo leidžiama ant vietos ir L.S.D.P. buvo da stipri nariais? Apart to da, kiek aukų buvo sudėta! Dabar aukų nė dešimtos dalies negalima tikėtis, nes jos perdaug jau žmonėms nusibodo. Daleiskime, kad tas laikraštis butų ir neperijodiškas, kad jis butų leidžiamas tik tuomet, kada jis butų reikalaujamas ir kada butų galima jis išplatinti, tai visgi negalima norėti, kad amerikiečiai leistų jį aukomis, nes jie da neįstengia užtektinai suaukauti išleidimui savų raštų. "Moteris ir Socijalizmas" arba "Revoliucijos dainos" jau ir paseno spaudoj, prisieis beveik ir jubilėjų švęsti, o čia da socijaldemokratams organą reikia leisti. To butų jau perdaug.

Žydas ir Hrabris.

Žydas:—Nu, Monsieur Hrabri, kada man atiduosi tam skolą, ką paėmei padaryti sau gerus laikus su Tilžės Freulėmis ir Paryžiaus Mademoisellėmis?

Hrabri:— Apie kokias Mademoiselles tu kalbi?

Žydas:—Nu, gal Monsieur Hrabri pamiršo, kaip Sagadinas važiuojant iš Šveicarijos į Ameriką užvažiavo į Paryžių?

Hrabri:—Tai kas?

Žydas:— Nu, tai tas, kad Monsieur Hrabri nuvedė jam pas Mademoiselles ir... ir...

Hrabri:— Kas "ir?..."

Žydas.—Ir... ir.. Sagadinas per tai nuvažiavęs Amerikon turėjo iš šio svieto išeiti...

Hrabri:—Šššš... tylėk, smarve, kad socijalistai neišgirstų... Važiuoju į Ameriką lietuvystę gaivint, tenai mulkių nestokuoja, tai netrukus gausi savo skolą su gerais procentais. Tenai yra turtinga T.M.D., tai ne tik jos kailį, bet ir jerką parsivešiu. Turiu tau paaiškinti, kad tarp mulkių nuduoti tautietį, tai taip, kaip kunigui tarp "šventakuprių"—tik spėk imti! Netik šimtais moka, bet po 500 dolerių. Jie da užmokės man ir už kelionę.

Žydas:— Ui. argi jie tokie mulkiai, kad mokėtų ir už tai, kad nuvažiuosi jiems kailį nunert?

Hrabri:— Ar tu, pasmirdėli, manai, kad tik žydai moka vest gešeftą? Aš ir žydą apsukčiau. Gal tau rodos, kad galvą aš tik dėl mados nešioju? Ne, brolyti! Štai Kudirka buvo garsus vyras, bet ką jis giliuoja prieš mane! Jis parašė knygas, o aš už jo darbą paimsiu pinigus ir garbę sau įgysiu. Matai, kaip reikia mokėt.

Pique.

Paryžius.

Ponas N. nuėjo į bažnyčią ir tenai pavogė jam naują lietsargį, bet per visą sąvaitę jis niekam apie tai nesakė. Ateinančioj nedėlioj jis vėl nuėjo į bažnyčią ir pasilipęs augščiau pranešė, jog tulas laikas atgal čia tapo pavogtas jo lietsargis ir ligšiol da nesugrąžintas, o jei vagis nesugrąžinsiąs da nė lig kitai nedėliai, tai jis apskelbsiąs jo vardą.

Antrytojaus, kada p. N. atsikėlė, jo kiemas buvo primėtytas pilnas lietsargių.

Nauji Raštai.

Žemaitės Raštai.

Antra pataisyta laida.

Mano motina jau užpernai metą rašė man laišką, plačiai aprašydama apie antrą pataisytą laidą jos visų raštų. Bet Lietuvoje neišrasta budas kaip tuos raštus išleisti, todėl ji pavedė man. Štai ištrauka laiško, kuriame ji rašo apie tai:—

"Rašau prie tavęs su reikalu; dalykas tame: Baigiasi pardavinėti mano spaudintieji raštai. Knyginiokai: p. Šlapelis ir kiti pradėjo mane bauginti, jei aš nepasirupinsiu išleisti antrą laidą savo raštų, tai Prusuose atspaus vėl mano veikalus ir vėl pardavinės, man nė gražio, nė gero žodžio nesakę kaip ir iki šiol. Taigi ir pradėjome tarties dėl išleidimo. Bet... žinoma, nėra pinigų atspaudimui. Galvojome ir ir šiaip ir taip, bet nieko neišgalvojome.

Dabar aš tą dalyką pavedu tau, todėl, kad nepaliktų svetimose rankose. Jei man ir nieko dabar netektų, bet busiu rami, kad tavo rankose paliks. Rupinkis mano veikalais, gal kaip nors išleisi."

Keliatas sąvaičių atgal, aš jau dalį motinos raštų gavau. Jie jau prirengti galutinai spaudai. Įdėtas laiškas, kuriame ji rašo:—

"Gavusi nuo tavęs laišką, nė atsakymo tuojau nerašiau, kol nesutaisiau nors dalį raštų tau išsiųsti. Turėsi dabar dalį raštų ir sąrašą, kiek jų bus išviso.

Taisėme abudu su p. Jablonskiu."

Sykiu įdėtas laiškas ir nuo p. Jablonskio, kuriame štai ką jis rašo:—

"Gerbiamasis! Siunčiame Tamstai pradžią Žemaitės raštų. Iš tos pradžios Tamsta matysi, kaip išrodo visi pertaisytieji ir sutaisytieji spaudai Tamstos motinos darbai, kuriuos Tamsta ketini dabar spaudinti... Spaudinti galima jau ir pradėti... Tolesnieji raštai bus atsiųsti pačios Žemaitės birželio pabaigoje arba liepos mėnesio pradžioje: kiti raštai, kurių Tamsta šiuo kartu negauni, yra jau galutinai taisomi spaudai (visi jie jau perrašyti, tik reikia dar šį-tą apdirbti paskutinai). Reikia spaudinti, žinoma, nieko nemainant. Pataisyti kokį mažmožį Tamsta gali tik tose vietose, kur pačios redakcijos yra šis-tas pražiopsota.

Bus išspauzdinta ir trumpa žinelė apie pačią autorę, jos gyvenimą ir darbus.

Raštai bus leidžiami šiuo kartu po pačios autorės redakcija. Daug jie kuo skirsis todėl nuo tų, kurie yra išėję ligšiol be jos redakcijos."

Visų Žemaitės raštų, manau, bus du tomai. Aš norėčiau juos tuojau išleisti, bet... reikia nemažai kapitalo. Todėl, aš, pasikalbėjęs su draugais, nutariau išleisti prenumeratos keliu. Manau, kad atsiras draugų-žmonių, kurie panorės turėti Žemaitės visus raštus ir todėl, padės man juos išleisti. Prenumerata — vienas doleris (tuojaus galima ir siųsti).

Aš busiu labai dėkingas tiems draugams-žmonėms, kurie šiokiu ar tokiu budu pagelbės-prisidės prie greitesnio išleidimo Žemaitės raštų.

A. Žymontas,
318 W. Broadway,
So. Boston, Mass.

— —

Kudirkos raštai jau išėjo. Gavome vieną egzempliorių šešiuose tomuose. Spauda graži, tik korėkta neprižiurėta. Neturėjom laiko viską perskaityt, be abejonės klaidų butų galima rasti daug, nes iš pirmo atskleidimo I-me tome, ant 204 puslapio, į akis metėsi biauri klaida: "Žirbliai ir Kaliausė," vieton "Žvirbliai ir Kaliausė." Ne tiek tas butų šlykštu, jei butų tekste, bet jeigu tokia klaida palikta antgalvije, ir dagi jubilėjinėj laidoj, tai redaktoriui išteisinimo jau negali but.

Atskleidus tą pačią knygą, t. y. I-mąjį tomą kitoj vietoj, ant 149 puslapio, "Lietuvos Tilto atsiminimuose" vienoj vietoj žodį "žydą" randame su mažaja "ž," kitoj—su didžiaja "Ž." —"Da pamenu tą gadynę, kada ponai važinėjo, o žydai vaikščiojo pėsčiomis..." Toliaus: "Sueis viso miesto Žydai prieš 'neštines' nuodėmes skandyt..." Tas, žinoma, nėra taip jau šlykšti klaida, bet rašyba jau nevienoda. Žmogus perskaitęs negalės suprasti, ar "žydas" turi but su mažaja "ž" rašomas, ar su didžiaja.

Naujos ir gražios dainos. Naujai sutaisytos su puikiomis gaidomis. Išleido T. P. Križanauckas, Shenandoah, Pa.

Žemės Išpažintis. Visų-prieinamoji geologija ir paleontoliogija, su daugeliu paveikslų, pagal V. V. Bitnerį, parašė J. Baltrušaitis. "Žmonių Knygyno" išleidimas; kaina 15 c., Pittsburg, Pa.

Birutės Garsai. Parinktos dainelės vartojimui Lietuvos jaunuomenei. Išleido "Birutės" Draugija, Tilžėje.

Barbarizmas apsireiškiąs užgynime rusų lietuviams spaudos per grafą Muravjovą (1863-1904). Parašė Perkunėlis, išleido J. Vanagaitis, Tilžėje.

Biržiečių dainos arba Vieversėlio dainų trečioji laida. Kaina 15 kap. Išleido Maciejausko knygynas, Rygoje.

"Laisvos Minties" išėjo jau No. 6-tas.

"Pipiro" No. 1 jau išėjo. Yra tai gražus, bepartyviškų juokų laikraštukas, knygutės formoj, su paveikslais.

— —

Vertėjų atydai.

Pradėjau versti lietuviškon kalbon A. Orlovo veikalą "Bažnyčia ir Valstybė," todėl pranešu, kad keliese nedirbti vieną darbą.

J. Stropus.

KORESPONDENCIJOS

Springfield, Ill.

Turbut niekas tiek svieto neprijuokina, kaip sufanatizuoti kunigų lietuviai. Štai kelios dienos atgal šventino čia bažnytinį varpą. Su visoms jų ten kitoms apeigoms butų jau tiek to, liejo vandeniu, rukė, meldėsi – tas paprastai. Bet po pašventinimui žmonės ėjo eilėmis klupti ir visi bučiavo tą metalo šmotą. Varpas gulėjo lauke, taigi kiekvienas praeivys ir aplinkiniai gyventojai tą viską matė ir stebėjosi iš lietuvių tamsumo. Paskui kitas paveizdingas atsitikimėlis: Birželio 13 dieną kunigas Čiuberkis aprėdė naujai jo sutvertos draugystės sąnarius kareiviškais rubais, apginklavo kardais ir su muzika ir vėliavoms numaširavo gatvėmis linkui p. Marcinkaus saliuno. Žmonės, pamatę taip keistai apsirėdžiusį burį lietuvių, sekė paskui, manydami, kad kur nors randasi didelės šermenys. Bet procesija stapt ties minėtu saliunu ir sustojo. Kareiviai savo kardus tiktai barkšt, barkšt ir iškelia augštyn. Reiškia: atiduoda pagarbą p. Marcinkaus saliunui. Kunigas Čiuberkis, kaipo procesijos vadas, žengia pirmyn į saliuną, durise susitinka saliuninką p. Marcinkų ir dručiai sveikinasi. Paskui traukia į vidų ir kareiviai. Žmonių susirenka da didesnė minia ir tik klausinėja viens kito: Kas čia bus, kas čia bus? Tik po pusvalandžiui išsiaiškino, kad tai yra pašventinimas saliuno ir drauge apvaikščiojimas pono saliuninko varduvių. Tuo visi žiopsotojai pradeda juoktis ir rankomis ploti. Artimesni kaimynai šaukia: "Ot, tai turėsime nors vieną Springfield'e šventą saliuną." Dasižinojo ir svetimtaučiai kame dalykas; tie irgi truksta juokais ir šneka: "Jesus Christ! I see it the first time in my life!" Po valandėlei saliuninkas išrita laukan kelis pusbačkius alaus it liepia publikai pasilinksmint. Publika prie alaus puolė, kaip musės prie medaus. Vieni geria ant vietos, kiti po viedrelį namon gabenasi. Muzikantai griežia, kaip kas moka. Kun. Čiuberkis taipgi geria ir pamokslus sako, ir vėl geria ir vėl sako. Saliuninką prilygino prie geriausių žmonių, liepė ir kitiems nuo jo pavyzdį imti. Sako, Antanas Marcinkus, yra taip geras, kaip ir šventasis Antanas. Melskitės, girdi, už šitą Antaną ir lankykitės pas jį, o bus garbė jo patronui šv. Antanui ir pačiam ponui Dievui! Po pašventinimui besilinksminimas tęsėsi iki visi nosimis sveikino žemę. Prie pabaigos dar kun. Čiuberkis susivaidijo su tula Baltrušiene, buk jam perdaug ant pečių ji lipant. Baltrušienė supykusi išėjo namo, bet tuojaus potam kun. Čiuberkis ir pamokslus užbaigė. Dabar apie šventinimą minėto saliuno miešte tik ir kalba. Da randasi ir tokių pliuškių, ką šneka, buk drauge ir p. Marcinkaus plačiaisias kelnes pošventino.

Springfieldietis.

Bristol, Conn.

Birželio 18 d. Neprigulmingas Kliubas surengė teatrą per apvaikščiojimą Žalgirio mušio. Perstatymas žmonėms turbut patiko, nes smarkiai plojo rankomis. Apart to da, buvo dainos ir deklamacijos, kurios taipgi publiką užganėdijo.

Antrytojaus tos pat draugystės buvo piknikas. Kadangi diena buvo graži, tai ir žmonių daug prisirinko, tik ant nelaimės užėjo didelis lietus ir visus sulijo.

Vėliau, kada žmonės lietui perėjus pradėjo linksmintis iš naujo, atsibeldė policija ir sustabdė muziką. Nežinia, ar buvo keno apskųsta, ar tvarkdariai norėjo pasipelnyti.

J. Dudonis.

Kunigas J. Žioplevičia išėjo po vakarienei pasivaikščiot ir pamatė, jog prie durių net sušilęs kamuojasi vaikas, norėdamas pasiekti varpelio rankenėlę. Kunigui vaiko pagailo. Jis palipėjo ant laiptų ir tarė:

—Palauk, vaikeli, aš tau pagelbėsiu.

—Gerai, tėveli, paskambink tu. Tik smarkiai trauk!

Ir kunigas pradėjo skambint.

—Dabar bėgk, tėveli, nes gausi mušt—sušuko vaikas ir pasileido į pakalnę.

Ilgejimas.

(Siužetas nežinomo autoriaus).

Jų buvo du. Jie sėdėjo parke, tyloj. Jis švilpė kaž-žinkokią liudną dainą, o ji tylėdama žiurėjo į tolį.

—Žiurėk, kaip laivas prisiartina prie krašto, — pertraukė ji tylėjimą, nemainydama savo padėjimo.

—Jie du, o ne vienas,—pasakė jis ir jie vėl tylėjo.

Mergaitę galvojo apie savąjį. Žiurėdama į laivą jai rodėsi tikras jo išvažiavimas: išvažiavimas to, kurį ji taip tvirtai mylėjo.

Lygiai keturi metai atgal, kuomet ji pabaigė gimnaziją, jie susitiko prie paprastų aplinkybių: jai reikalingas buvo repetitorius-mokytojas, ir štai vienas jos pažįstamas rekomendavo jai gimnazistą.

Pasitaiko, jog mokytojas įsimyli į mokinę ir antraip. Tas pats buvo ir čia.

Gražus veidelis užinteresavo jaunikaitį ir repetitorius pamylėjo ją pirmutinia karšta meile. Bet tokia meilė ilgai negalėjo tęsties. Karštą jaunikaitį, atsiliepiantį ant svetimų nuoskaudų, ant žmonių sunkaus vaitojimo, negalėjo užganėdinti tuščia koketė, kuriai rupėjo tik baliai ir parėdai.

Jis stengėsi visuomet darodyti jai, kad ji silpnai pažįsta kitą gyvenimo pusę, jog laikas pažiurėti ten, iš kur ji gauna sau viską; laikas užsiinteresuoti taisiais žmonėmis, kurie dirba turtuoliams ir pagamina jiems viską reikalingą.

Bet mergaitė nesikeitė. Instinktas jos buržuaziškų gimdytojų, kuriems visą gyvenimą dirbo kiti, giliai įleido šaknis į jos jauną sielą.

Mergaitė iš savo pusės stengėsi pertikrinti jį savon linkmėn, bet jai nesisekė, taip kaip ir jam.

Ta kova tęsėsi daugiau kaip metus ir pasibaigė į nieką.

Jaunikaitis nusprendė pabaigti su visu kuo praeitu ir sykį pasakė jai:

—Lena, "puodas katilui ne draugas."

Jis išpasakojo savo jausmus jai ir dadėjo; "Atleisk man už atvirumą, bet aš turiu tau prisipažinti, jog aš didžiai myliu tave. Man didžiai skaudu, bet ne mano kaltė, kad pirmutinė mano meilė buvo nepasekminga.

Jie nustojo susitikti.

Jaunikaitis greit užmiršo savo "pasiją" gyvenimo bangose. Rašė, skaitė, ėmė universitete lekcijas ir buvo visuomet pirmutinis ten, kur girdėjosi žmonių skaudus aidas. Abelnai neliudo, nors kartais atsimindavo apie tą gražią mergaitę, bet greitai blaškė tas mintis iš savo galvos.

Mergaitė-gi pirmą laiką po persiskyrimo lyg išrodė užganėdinta. Ji tankiau ėjo teatran ir į visokius baliusvakarus ir linksminosi, bet sykį baliuj ji kaip ir nukentėjo.

Vienas jos pažįstamas nemandagiu budu apreiškė jai savo meilę.

Tuomet tiktai ji suprato tarpe šito ir pirmutinio repetitoriaus-mokytojo skirtumą.

Ji pradėjo ilgėtis ir suprato, jog myli savąjį pirmutinį Kolią.

Taip tęsėsi apie metus.

Kokiu tai budu ji dasižinojo, jog jis išvažiavo į užslenį, baigti mokslą.

Ir štai, ji sulaužiusi savo didybę ir tuščią saumylybę paprašė jo ateiti į parką, kur jie praleisdavo pirmutines meilės dienas.

—Nejaugi aš jo daugiau nematysiu?—pamislijo ji ir jos akįs dar labiau prisipildė liudnumu.

—Nustok švilpavęs,—mandagiai paprašė ji.

—Tave tas erzina?—paklausė jis.

—Taip,—vos girdint atsakė mergaitė, nuleidusi žemyn galvą.

Jaunikaičiui pasidarė gaila jos.

—Lena! Sakyk, tu myli mane?—tykiai paklausė jis, paėmęs jos ranką.

Mergaitė nieko neatsakė, tik sunkiai atsiduso.

—Ir kam aš ją pamylėjau,—pamislijo jaunikaitis.—Pririšau prie savęs tą vaiką.

Naktis buvo puiki, bet šalta. Dangus buvo apsėtas mirijadais žvaigždžių, kurios tai geso, tai vėl pasirodė.

—Lena, prasivaikščiokim truputį?—paklausė jis.

—Ne, aš nenoriu!—atsakė ji,—Aš geriau dainuosiu.

Ji žinojo, kad jis viską užmirš išgirdęs dainą—juk gražumas ir jos balsas, apžavėjo jį.

Jis suprato, jog liks pergalėtu ir vėl paprašė eiti, bet mėrgaitė laikėsi prie savo.

—Na, dainuok,—pasakė jis ir pajuto, kaip krutinėj tartum kas truko.

—Pasitrauk, nežiurėk!

—Pasislėpk iš akių.

—Aš neturiu spėkų.

—Pasitrauk, nežiurėk!...

Ji sudainavo kelias eilutes ir pažiurėjo jam į akis.

Jis sėdėjo nuleidęs galvą ir iš akių bėgo ašaros.

—Kolia! Kas tau?—paklausė mergaitė—ir paėmė jo galvą į savo rankas.

—Lena, nieko!—tykiai pasakė jis ir, prispaudęs jos veidą prie savojo maloniai tarė:

—Aš vėl myliu tave...

Bokšte laikrodis išmušė dešimtį, o žvaigždės vis mirgėjo ir mirgėjo mėlyname dangaus skliaute.

A. Ž.

'Čiučia liulia, Varguoleli."

Ilsėk tu, mažutėli,
Štai mama mieloji
Tau minkštą patalėlį
Mylėdama kloja.
Ilsėk, kol į galvytę
Ramus miegas eina,
Atmink, jog greitai šitie
Sapnai persimaino,
Jog daug užaugęs vargo,
Rupesčių turėsi,
Tuomet netekęs darbo
Akių nesudėsi,
Nugrimęs gal bėdose
Karčias vargsi dienas,
Tada tik tu vaitosi,
Sudžiusi kaip šienas.
Tada tik tu kentėsi
Po našta sunkybės,
Pakoliai nesudėsi
Kapuosna gyvybės.
Nors, tiesa, trumpas laikas
Tavo čia kelionės,
Bet kol esi da vaikas
Jau beširdžiai žmonės
Spėkų sau tavo laukia,
Laukia tavo pelno,
Jie viską godžiai traukia
Iš varguolio delno.
Kam dirvos yr' prakilnos
Ir murai rumų dailus,
Kam skrynios lobio pilnos,
Tam visi yr' meilus,
Ant rankų tą nešioja,
Kaip didžiausį poną,
Ir patį jį guodoja,
Kad pilną tur' delmoną.
Beturtis čia vargingas
Niekas jo nekenčia,
Tik ašaras gailingas
Likimas jam siunčia.

* * *

Miegok gi, mielas mano,
Kol miegą turi saldų,
Širdis kol neišmano
Buvį savo graudų,
Pakol rami širdelė
Kartumo nejaučia,
Pakol gudrybės, melo
Tinklai neapsiaučia.
Pakol da prispaudimai
Lopšį netur' vietos
Ir kol tie ištvirkimai,
Kurių pilnas svietas,
Pr'eigos da čia neranda,
Nes mama pas šalį—
Ir niekas, nors ir bando,
Tau užkenkt negali.
Ir buitį tavo sergsti
Nuo audros piktosios,
Kad nereikėtų verkti
Prie mamos mielosios;
Augina, kaip kvietkelį
Trąšiai pasodintą,
Kaip leliją darželij
Žiedais išdabintą
Ji net nuo dulkės gina
Tartum akies lėlę;
Tai ant kručių mėgina
Užmigdyt galvelę,
Tai guldo ant perino,
Supa ir liuliuoja,
Tai vėl ant rankų ima
Ir karštai bučiuoja;
Nežino kaip nešioti
Ir kaip paguldyti,
Nuo vėjo kaip užkloti,
Verksmą numaldyti;
Naktimis jai budėti—
Pirmučiausias darbas,
Ir ką čia bekalbėti—
Tu brangiausis skarbas:
Ar tu juokies meilingai,
Ar verkki, ar tyli,
Ji tave vis širdingai,
Vis karščiausiai myli.

* * *

Neverk, mielas, neverki,
O vaikėli mano
Kodėl akytes merki
Į ašarų klaną?

M. Kučinskas.

IŠ LIETUVOS

Vilnius birželio 6 d. gana lietuviškas pasidarė—visose gatvėse girdėt buvo lietuvių kalba: mat atėjus pirmai sekminių dienai pribuvo daugybė maldininkų. Gaila, kad Vilniun atsilankančių maldininkų reikalai nesutvarkyti, kaip reikiant—nėr nei tam tikros knygutės-vadovo po Vilnių.

Pilviškiai (Suv. gub.) Jau paleido iš kalėjimo P. Brazaitį, kuris išsėdėjo du mėnesiu kalėjime. Arešto priežastis—laiškai, suimti Pilviškių krasoje. Atsargiau su laiškais, nes šnipams jie permatomi. Ypač tegul labiau suvaržo savo liuosybę amerikiečiai, nes Rusija tai ne Amerika.

Mariampolė (Suv.gub.) 11 gegužės čion buvo teisiamas buvusis Veiverių mok. sem. II kurso mokinys, M. Vitkauskas už metimą bombos. Nuteistas 3 metams kalėjimo. Gynė adv. Leonas. Paduota apeliacija. Sako, M. V. nekaltas. M. V. paleido už 500 rub. kaucijos.

Kuku-Rieku.

Veiveriai (Suv. gub.) Sugrįžo iš Peterburgo iš proto išėjęs kariumenėj bebudamas Ed. Lesevskis. 1905 metais už streiką jisai buvo išvarytas iš Veiverių mok. sem. iš II kurso. Buvo gana gabus ir stiprus.

Draugas.

Kartina (Telšių pav.). Grafas Jurgis Pliateris buvo beketinąs savo dvarą "Aleksandrovo" perduot Valstiečių Bankui, bet perkalbėtas perduot Bankui atsisakė ir išdavė kun. Jarulaičiui įgaliojimą išpardavinėt tą dvarą atskirais sklypais vietiniams žmonėms, su ta sąlyga, kad kun. Jarulaitis įneštų jam grafui už visą dvarą 120,000 rub., o už tą patarnavimą grafas duodąs kun. Jarulaičiui 10 nuošimčių kainos, t. y. 120,00 rub.

Dabar kun. Jarulaičio apskelbta, kad Aleksandravo dvaro žemės galima pirktis tik už grynus pinigus. Žinoma, vietiniai neturtingi bežemiai ir mažažemiai retas kuris turės pinigų iki 500 rub. tos žemės nusipirkti. Tiek tik girtina, kad visgi tas dvaras galės tekti vietiniams nors pasiturintiems gyventojams. Kas kita butų, jeigu dvaras but pardavinėjamas su pagelba banko. Tuokart žmogus turėdamas 100 rub., jau galėtų pirkti žemės už 1000 rub., o 200 r. turėdamas—už 2000 rub. ir t. t., nes bankas skolina žemės pirkimui iki 90% vertybės perkamosios. Jeigu aplinkui mažažemiai ir bežemiai butų susipratę, tad galėtų ir jie susitarę tokį dvarą per banką nusipirkti. Jie galėtų apderinti dvarą pas grafą ir per banką nusipirkti. Ir vietiniams inteligentams, nors ir tam pačiam kun. Jarulaičiui, vertėtų apie tai pagalvoti.

Dėdė Antanas.

Rozalinas (Pan. pav.). Gegužės 11 d. kun. Grinkevičia apšaukdino iš sakyklos vardais ir pavardėmis, kiek kas davė bažnyčios pataisymui: bet dvarininkų kunigėlis "negarbina" iš sakyklos. Keli metai jau renkasi aukos, bet daugumas skundžiasi, kad nežinia tikrai esą, kokiems-gi bažnyčios pataisymams eis tie pinigai, kaip jie yra ar bus išleidžiami. O štai ana, pirma buvęs klebonas Sarapas ir nerinkdamas iš parapijonų brangiomis blėtomis uždengė bonias—tai atlaidinių aukų pinigai. Gera butų ir kun. Grinkevičiui pasekti kun. Sarapo pėdas ir prisidėti nors dalele prie bažnyčios pataisymų.

S. Pagubenis.

Krakiai. Męs krakiškiai norime, kad mums kunigų vyriausybė duotų kitą kleboną, nes šitas mums netinka.

Buvom padavę vyskupui prašymą su kokia 180 žmonių parašų—nieko negelbėjo. Po to buvo nuvažiavę prie vyskupo 3 mųsų vyrai, taipo-gi nieko nelaimėta. O priežasčių ant mųsų klebono turime daug. A.

Joniškis (Šiaulių pav.). 16 gegužės Kaz. Zigulis su savo švogeriu Kuisiu gerai įgėrę subadė ir supiaustė peiliais savo kaimyno Piranto berną už porą bonkų alaus. Jie areštuoti.—Prageria rublius, o badosi už kapeiką.

Aš pats.

Kirnovaičių kaime (Šiaul. pav.). 30 gegužės sudegė trijų ukininkų gyvenimai su gyvuliais. Sudegė ir vienas senukas. Spėja, buk užsidegė iš pypkės. J. B.

Spilgiai (Rozal. val., Panev. pav.). 26 gegužės iš Spilgių palivarko žydžiukas nuėjo į Sitkunus arklį pirkti. Arklio nepirko, bet grįžtant namo ant jo užpuolė žmogžudžiai ir užmušė. Suimtas įtariamas J. P., bet jisai neprisipažįsta. Policija atsivedė iš Mintaujos šunį. Šuva tąipgi parodė ant J. P.

S. Pagubenis.

Eržvilkas (Ras. pav.). Stribaičių kaime 25 gegužio uk. A. V. primušė savo kaimyną. Paskui savo pasielgimo gailėjos, bet buvo jau pervėlu. A. V. suimtas ir pasodintas Tauragės kalėjime. Pamokymas, kad pirma, negu ką padaryti, reikia apmąstyti.

Petro sunus.

Dusėtai (Ežer. pav.). 30 gegužio buvo liet. vakaras. Lošė dramą "Genavaitė." Artistai puikiai sulošė, matyt, kad susipratę, bet tarp jų atsiranda ir nesusipratusių, kurie tik ardo darbą. Taip kun. Stakialė per vakarą labai triukšmingai elgėsi. Tik stebėjomės, daugelis buvo ir pasipiktinę.

Bėgunas.

Saluose par. (Kauno red.) vagys nakčia kleboniją apvogė. Vagių sugauti nepasisekė.

Vajesiškio (Ežerėnų pav.) bažnyčioj per atlaidus per pačią sumą kunigas eina per besimeldžiančius žmones ir neduoda atsitraukti nuo žemiškųjų dalykų: renka pinigus ir barškina torielka. Tai yra peiktina, nes ne tam tikru laiku daroma ir dar, kad nežinia, kam tie pinigai renkasi ir kur jie užsirašo.

Juodvarnis.

Garlevoje (Mariamp. pav.) po jomarką birželio 2 d. vaikštinėjo vienas vaikinas su dailaus išdirbimo lazdele, kurios viršuje buvo rankos pirštai taip išdrožti, jogei tikra dulia arba prastai pasakius špiga išėjus. Žemsargiai tai uztėmiję tuojau vaikiną į šaltąją nugabeno. Dar buvo besipuolą kiti vaikinai neduot, bet ką tu prieš kardus padarysi.

Geltonkasė.

Pajievonys (Vilk. pav., Sub. sėd.). Šį pavasarį įvesta valsčiuje gera tvarka. Pirmiau laikraščiai ir laiškai atvirai gulėdavo spintoje, taip kad bet kas ateidavo ir paimdavo svetimus laikraščius ir laiškus arba skaitydavo svetimą laišką. Dabar spinta užrakinta. Įeina tik šaltyšius ir raštininko pagelbininkas, kurie ir atiduoda laiškus kam priguli. Gera tvarka, vertėtų ir kitur taip įsitaisyti.

Pelių sargybinis.

Barzdai (Griškabudžio gminos). Birželio 16 d. n. st. bemaudydamas gyvulius prigėrė 10 metų vaikas. Tėvas tik drapanas pas prudą išvydęs, šoko į vandenį gelbėti sunaus. Rado savo vaiką jau negyvą pačioj gelmėj. Kad ne stovintieji ant kranto žmonės, butų ir pats tėvas iš to išgąsčio prigėręs.

Šidlava (Ras. pav.) Šventvagystė. Šidlavos koplyčioje pavogė nuo P. Šv. stovylos karuną ir du liktoriu. Vagis įlindo per langą. Vagystė buvo patėmyta rytą birželio 9 d. T. N.

Južintai (Ežer. pav.) Južintiškiai išsiuntė Kauno gubernatoriui prašymą, kad užtvirtintų "Bežemių ir mažažemių mažturčių draugiją."

Sodietis.

(Iš "Liet. Uk.")

Redakcijos atsakymai.

Senam Vincui.—Monoliogo sunaudoti negalima.

S. Kovalevskiui.—Eilučių prasmė butų gera, bet netikus rašyba ir kalba. Sunaudot negalima.

K. A.—Laiškas iš Mintaujos yra visai privatiškas ir, kaipo tokis, į laikraštį netinka.

F. Prikeliui.—"Nuvargintas Rusijos kareivis" spaudai netinka.

K. Justinavičiui. Į laikraštį talpinti tokių dalykų negalima, nes tas perdaug įžeistų tikinčiųjų jausmus.

Senam Vincui.—"Ai Kapucino žodžiai teisingi?" tilps kitam numeryje.

Amerikos merginai.—Į laikraštį tokie aprašymėliai netinka. Pabandykit pabriebžti ką-nors svarbesnio, kas lytėtųsi visuomenės. Dabar Tamsta rašot, kaip sėdėjot ant slenkščio, kaip ponia atėjo ir t. t. Tas, žinot, neturi jokios svarbos.

Pajieškojimai

Pajieškau dėdės Klemenso Petkaus, paeina iš Kauno gub., Šaulių pav., Upinos miestelio. 10 metų kaip Amerikoj. Turiu labai svarbų reikalą ir kas man apie jį praneš busiu labai dėkinga. Todėl jis pats arba kas apie jį žino teikitės pranešti šiuo adresu:

Ona Naujalaitė, 06
P. O. L. Box 12, Shirley, Mass.

Pajieškau draugo Stanislovo Bartašiaus, Kauno gub., Kuršėnų par., Skačių sodos. 4 metai kaip Amerikoj. Pirma gyveno So. Boston'e. Turiu svarbų reikalą. Jis pats ar kas kitas teikitės pranešti ant šio adreso:

Antanas Kačinskas,
P. O. Box 539, Mt. Carmel, Pa.

Pajieškau Juozo Jesiulio, Suvalkų gub Gelgaudiškio valsč. Kaimelio par., Papiškių kaimo. 5 metai atgal gyveno New Philadelphia, Ohio. Busiu labai dėkingas, jeigu jis pats ar kas kitas atsišauksite ant šio adreso:

Juozas Mikolaitis,
P. O Box 77, Williamstown, Pa.

Pajieškau draugo Stasio Dauko, paeina iš Kauno gub., Skapiškio par., Taikonių kaimo, ir draugų Longino Balčiuno ir Longino Mierko, Skapiškio par., Vizelų kaimo. Jie patįs, ar kas kitas meldžiu atsišaukti ant šio adreso:

Jonas Giedris,
646 W. Lombard st., Baltimore, Md.

Pajieškau draugo Petro Česnausko, paeina iš Kauno gub., Telšių pav., Plungės par., Paušnų kaimo. Pirma gyveno Chicago, Ill., dabar nežinau kur. Kas apie jį žinote, arba jis pats meldžiu atsišaukti šiuo adresu:

Antanas Kniukšta,
Box 536, Sag Harbor N.Y.

Pajieškau pusbrolio Juozo Abromavičians, Suvalkų gub., Prienų parap. Utos kaimo. Girdėjau, kad pernai pribuvo iš Lietuvos į Ameriką. Turiu labai svarbų reikalą. Meldžiu atsišaukti ant šio adreso:

Jurgis Radzevičius,
P.O. Box 197, Rockford, Ill

Pajieškau apsivedimui kavalieriaus nuo 50 iki 60 metų amžiaus. Aš jauno nenoriu, ba pames. Turiu 45 metus ir man jau atsibodo mergaut. Meldžiu atsišaukti ant šito adreso:

Julia Pipiraitė,
3408 So. Halsted st., Chicago, Ill.

Draugysčių Reikalai

Dr-stė Lietuviška Tautiška Tevynės Myletojų No. 1.
Town of Lake, Chicago, Ill.

ADMINISTRACIJA:
Prezidentas A. J. Bierzynskis, 4600 S. Paulina st.
Vice-prez. A. A. Poszka, 4603 So. Harmitage ave.
Prot. rašt. K. A. Cziapas, 4436 S. Wood st.
Turtų sekr. Leonginas Jaugilis, 4606 S. Paulina st.
Kasierius F. Jaugilis, 4606 S. Paulina st.

Apgarsinimai.

"ŽMONIŲ KNYGYNAS".

Galima užsirašyti nuo pat 1-ojo numerio arba nuo No.4 ir 5 ("Mačto-Kėkšto EILĖS"), kurnuodu netrukus išeis. Užsisakant išviršaus—tik 1 doleris už 12 numerių, vertės dvejų dol. su viršum. Šitie penki numeriai, išleisti per vienus metus kaštuoja 95c.; taigi kas užsirašė nuo 1-mo num., tiems liko neatlyginta tik 5c.; tie gaus da 7 numerius kitų naujų knygelių įvairaus turinio. Užsirašykit tuojaus, arba reikalaukit platesnių paaiškinimų, kuriuos at įsim už dyką. Adresas:

BALTRUŠAITIS BROTHERS.
2400 Fifth ave., Pittsburg, Pa

Atyda,

Parsiduoda geras naujas dviratis (Risebycicle), gans už pigią prekią.

A Kietis,
28 W. Broadway, So. Boston, Mass

Lietuvon Vaziuojantiem

Žinotina, jog laiks nuo laiko laivų kompanijos atpigina savo prekes ant greitų, reguliariškų laivų, ir ant tų žmonės gali parvažiuot labai pigiai. Tie laivai išeina sekančiomis dienomis:

July (Liepos) 6 ir 20
August (Rugpjučio) 3 ir 17.

Kaštuoja iš New Yorko visa kelionė iki:

Eydtkunų arba Tilžei	**$35.00**
Bajorų arba Klaipedai	**$35.50**
Kauno arba Vilniaus	**$38.00**

Kadangi ant tų laivų daug žmonių važiuoja, tai užsisakikit vietas prisiųsdami pinigus iš kalno. Męs rezervosim vietas, pasitiksime ant stoties Bostone arba New Yorke, nuvesime pas konsulį, išimsime pašportus ir galesite sau ramiai traukt į Tevynę. Atminkit, tai nėra kokie skebinėj laivai, kur žmonės su gyvuliais sykiu važiuoja, bet geri, greiti laivai.

„Keleivio" Agentura
28 W. Broadway Boston, Mass

Telephone 762 So. Boston.

Dr. F. Matulaitis

495 Broadway, So. Boston.

Valandos:
Nuo 8-10 iš ryto ir nuo 7-9 vakare.
Nedėlioms iki 3 val. po pietų.

Meldžiame atkreipti atydą!

Bėgančių apgarsinimų prekės "Keleivyj" sekiančios: 1 colis viena kartą 50c. 1 colis per mėnesį $1.25c.

Pajieškojimai: Viena kartą 50c. Norint pajieškoti tą pačią ypatą kelis kartus, kiekvieną tolimesnį kartą po 25c.

"Keleivio" skaitytojams pajieškojimą giminių arba draugų viena kartą per metus palalpiname dovanai.

Pajieškojimus apsivedimui merginos ir tam panašius, nors ir "Keleivio" skaitytojai, turi apmokėti teip pat, kaip už paprastą apgarsinimą.

"PIPIRAS"

Jau pasirodė. Yra tai tas pats "PIPIRAS", kuris dar prieš užgimimą gazdino atgaleivius. "Pipirą" pradėjo garsinti daugelis kunigų bažnyčiose už dyką. Yra tai tas pats "Pipiras", kurį Shenectady, N.Y. parapijonai užsteliavo kunigui Žydinavičiai ant visų metų. "Pipire" telpa vien tik juokai, satira ir paveikslai. Užauga jis kas mėnuo knygutės iš 32 puslapių pavidale. Metams $1.00, pusmečiui—50c., atskira knygutė 15 centų.

"PIPIRAS" Co.,
P.O Box 1, So. Boston, Mass.

Gera proga dėl visų.

Parsiduoda trįs Saliunai. Biznis eina gerai. 1-mas apgyventoj vietoj lietuviais, lenkais, rusais ir kitų tautų $3,500. 2-ras $2,800. 3-čias $1,700.

Parduodu namus, farmas, lotus, piešiu (malevoju), padidinu paveikslus (fotografijas) visokio didumo ir visokiomis spalvomis. Darbu rėmus visokio didumo. Užlaikau krautuvę siutų, marškinių, apikaklių ir tt. Paveikslų (abrozų) visokio didumo gražiausių pasaulyj. Užlaikau mokslišką knygų ir maldaknygių. Užrašau visokius laikraščius (gazietas): "Keleivį", "Kovą", "Lietuvą", "Vienybę Lietuvninkų" ir kitus. Iš Lietuvos: "Lietuvos Ukininką" ir "Lietuvos Žinias". Kas užsirašys laikraštį, tas gaus mokslišką knygų dovanų vertes 50c. Norėdami plačiau dasižinoti kreipkitės šiuo adresu:

J. J. VAITKEVIČIUS,
227 Chapel st., New Haven, Conn.

NAUJĄ SPAUSTUVĘ

įrengėme taip puikiai ir su naujausiais pagerinimais, kad joje atliekame dailiai, greitai ir už prieinamą kainą įvairių-įvairiausius spaudos darbus, kaip va: draugijų konstitucijas, tikietus, programus teatrams ir baliams, visokius apgarsinimus, knygas ir t. t. **Spalvuotas darbas yra mųsų specijališkumu.** Norintieji turėti rupestingai atlikta spaudos darbą, kaip iš dailes, taip ir iš kalbos pusės, kreipkitės ypatiškai ar laišku šiuo antrašu:

J. ILGAUDAS & P. GARMUS
1613 S. Halsted st., Chicago, Ill.

BETWEEN THE ACTS

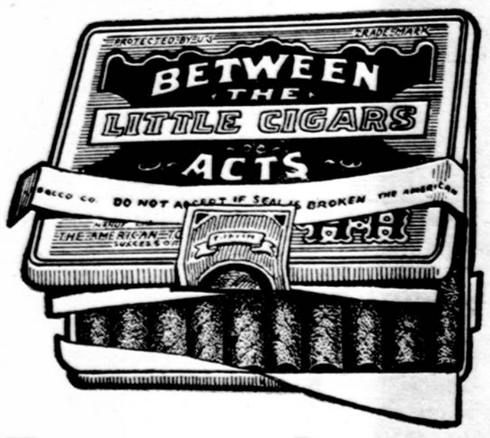

LITTLE CIGARS

Geriausiai patinka cigarų rukytojams kurie myli trumpai rukyti.

PAS VISUS PARDAVEJUS
10 už 10 centu.

THE AMERICAN TOBACCO CO.

Vietines Žinios.

Ateinančioj nedėlioj, 10 liepos, Bostone atsibus apvaikščiojimas 500 metų sukaktuvių mušio ties Žalgiru. Parodoje dalyvaus visos So. Bostono ir aplinkinių miestelių draugystės. Po parodai ant Faneuel Hall bus prakalbos. Norintieji imti dalyvavimą parodoj turi nusipirkti apvaikščiojimo ženklelius, kurinos bus galima gauti dienoje apvaikščiojimo pobažnytinėj salėj nuo 9 iki 12 val ryte, po 25c.

So. Bostono lietuvių inteligentų burelis pasididino šiomis dienomis dviem draugais: atvažiavo naujas „Tėvynės" redaktorius p. Vidikas, jaunas ir energiškas vaikinas, kuris, kaip girdėjom, nuo liepos 15 d. užims savo vietą, ir pribuvo daktaras I. Stankus, kuris tik pereitam mėnesije pabaigė mokslą. D-ras Stankus ketina apsigyvent Bostone: dabar jis laikys Massachusstts valstijoj egzamena, o paskui važiuos da į New Yorką lavintis specijališkai operacijose.

D.L.K. Vytauto draugystė rengia 11 spalio vakare balių, kuris atsibus Berkeley svetainėj, todėl meldžia kitų draugyščių, kad toj dienoj jokių viešų pokilių malonėtų nerengti.

"Fourth of July" šimet praėjo daug ramiau, negu kitais metais. Mat valdžia uždraudė tą beprotišką šaudymą, skambinimą ir triubijimą. Per visą dieną šaudant kaip ir nesigirdėjo, tik sutemus kur-nekur pukštelėjo ugniatraškis. Sužeista vienok 26 žmonės.

Policija sužinojo, kąd plėšikų draugai tariasi užpulti ant Lynn'o ligonbučio ir paliuosuoti Andrių Abesoną, kuris pereitoj sąvaitėj su dviem savo draugais užmušė T. A. Landreganą ir redininką J. H. Caroll'ių, kada tie nešėsi pinigus iš bankos. Policijos viršininkas liepė nakčia išvežti Abesoną iš ligonbučio ir užrakinti policijos nuovadoj.

Lietuviškai-Lenkiškas

DENTISTAS

(Dantų Daktaras)

Dr. S. ANDRZEJEWSKI

Ištraukia pasigadinusius dantis be jokio skausmo ir pigiai. Užtaiso pagedusius ir įdeda naujus. Darbas gvarantuotas.

Valandos: Nuo 9 ryto iki 8 val. vakare.

238 Harrison ave., Boston.

Geriausias Lietuviszkas Siuvejas.

Siuvame visokius rubus merginoms ir vyrams. Turime visokių audimų ir suknios. Dirbame visokius siutus ir overkotus. Užeik pažiurėt o jeigu nori turėt gražią drapaną, mes galime tau ją padaryt.

Z. BUDRECKIS,

222 Broadway, So. Boston, Mass

ŠIFKORCIŲ AGENTURA

po No. 877 Cambridge st.,

CAMBRIDGE, MASS. (prie soduko)

Parduodam šifkortes ant geriausių linijų. Užrašom visus laikraščius ir prie to duodam dovaną puikią knygą.

Turim gražiausių popierų gromatoms rašyti. Užlaikom geriausias ir aštriausias britvas. Čia galima gauti puikiausių marškinių ir kitokių aprėdalų. Laikom gyduolių nuo daugelio ligų. Puiki dainų knygelė 35c. vertes dabar parsiduoda už 10c.

Su guodone

P. BARTKEVICZ.

877 Cambridge st., Cambridge, Mass.

ANT PARDAVIMO

Puikus namas po No. 512 Fourth st., So. Boston, 6 kambariai, maudyne, gazas įvestas, viskas įtaisyta parankiai.

HENRY J. BOWEN,

469 Broadway, So. Boston, Mass.

Parsiduoda Namas.

Trijų gyvenimų namas ant Tudor st., So. Bostone, atnešantis $300 į metus, parsiduoda už $1,600. TIK TRUPUTĮ REIKIA iškalno ir labai lengvas išmokėjimas.

Čia jums proga nusipirkti namą už mažus pinigus.

ALEXANDER ROSE,

Taikos Teisejas ir Notarijušas,

294 Washington st., room 330, Boston.

ANT PARDAVIMO

Medinis namas dėl 3 šeimynų, 11 ruimų, puikus kiemas, pilnas medžių. Parsiduoda labai pigiai, nes savininkas turi greitai išvažiuot iš miesto. Atsišaukite šiuo adresu:

VINCENTAS CIUNYS,

79 Bolton st., So. Boston, Mass. (sč

P. J. Kaunietis.

Naujausių madų rubsiuvys. Siuvam visokias moterų ir vyrų drapanas. Išvalome, išplaujam plėtmas ir išprosiname. Darbą atliekame visados ant pažadėto laiko kuopuikiausiai už prieinamą prekę. Dirbtuvės vieta:

244 W. 4-th st. So. Boston, Mass

TEISINGIAUSIA APTIEKA.

Kurioj galit gauti geriausių gyduolių nuo visokių ligų, teipgi ir teisingiausius patarimus. Nes čionai dirba lietuviškas daktaras savyje William [illegible] Vra, vie- John J. Lowe. Tie Kampas 6-tos 168 D. st So. Boston, Mass

TELEPHONE 21027 So. Boston, Mas

J. P. TUINILA CO

Vienatine lietuviška dziegorėlių ir aukso dailių daiktų krautuvė.

Užlaikome visokius laikrodžius, laikrodėlius, branzletus, žiubinius ir deimontinius žiedus ir visokius iš aukso ir sidabro išdarbius. Lietuviai paremkite lietuvį. Laikrodžius savo kostumeriam pataisom **dykai.**

21-25 Bromfield street.

BOSTON, MASS.

TEISINGIAUSIA IR GERIAUSIA

Aptieka

Sutaisome Receptus su didžiausia atyda, neziurint ar iš Lietuvos atvežti ar Amerikoniški. Gyduolių galite gauti, kokios tik pasaulėj vartoja, teipgi visados randasi Lietuvis aptiekorius **K. ŠIDLAUSKAS.**

Savininkas

Edvardas Daly

2 W. Broadway kampas Dorchester ave. So. Boston, Mass.

Galit reikalauti ir per laiškus, o mes per expresą gyduoles prisiusim

GERIAUSIA AKUŠERKA

F. STROPIENE

Pabaigusį kursą **Womans Medical College Baltimore Md.**

Pasekmingai atlieka savo darbą prie palago, teipgi suteikia visokias rodikus moterų ligose parupina gyduoles.

Ofisas randasi:

[illegible] W. Broadway.

SO BOSTON, Mass.

Specijalistas ir Profesorius medicinos

Lietuviszkas D-ras M. Ziselman.

7 Parmenter St.

Boston, Mass.

Visokias ligas gydau pasekmingiausiai. Ateikit tiesiok pas mane 1 trepais į viršų tik neikit į aptieką: mano durys baltos arba telefona duok o aš atesiu.

Ofiso valandos

Nuo 9 iki 11 ryte

nuo 1 iki 2 ir 6 iki 8 vakare. Telephone 1967—3 Richmond

ADVOKATAS

Atlieku visokius reikalus:

Valdines Skundas, Reikalavimus, Liecinkas popieras, Persikirtimus ir visokius teisino dalykus.

ALEXANDER ROSE

294 Washington st. rumas 330

Boston, Mass.

Čia gali susikalbet rusiškai.

NAUJAS IŠRADIMAS

Visi žmonės užsitiki mums ir mūsų gyduolėms, kuriems duodame teisingiausią rodą per laiską dykai.

Kaip išgydyti Ropturą, Slinkimą plaukų ir Plikimą, Pučkus, Didervines, Niežus ir lytiškąjį brudą. Mes turime apie pusę miljono laiškų su padėkavonėmis nuo žmonų visokių tautyščių. Rašyk pas:

Dr. J. M. BRUNDZACO.,

Broadway & S. 8 st., Brooklyn, N. Y.

RUSIŠKA PIRTIS

Vyrams ir moterims.

Labai gerai įtaisyta. Kiekvienam atskiras kambarys. Tiktai 25c.

11 Savoy st. ir 1286 Washington st.

BOSTON, - MASS.

MONTELLO

Pas mus randasi viršutinių ir apatinių vyriškų ir moteriškų drapanų krautuvė ir rubsiuvių dirbtuvė, todėl siutus galima užsisteluoti pagal savo skonio. Pasiuvam greitai ir gerai. Senus išvalom, išprosinam ir padarom kaip naujus

H. STANKUS

681 N. Main ir kampas Ames Sts.

MONTELLO, MASS

JOHN E. NOLAN

naujausios mados

Graborius ir Balsamuotojas

Atlieka visokį darbą prie palaidojimų kuogeriausiai už nebrangią prekę.

386 Broadway, So. BOSTON.

Gyvenimo vieta 645 Broadway.

Puikiausias Lietuviškas

SALIUNAS ir RESTORACIJA

kartą pas mus atsilankys,

To niekad nesigraudys;

Alus, vynai mus gardžiausi,

Cigarai iš Turkijos, geriausi.

Lozowski & Yudeiko ir Co

304 Broadway ir 259 D. St.,

South Boston, Mass.

Rusiška-Lenkiška-Lietuviška

APTIEKA

Bronszteino

349 Harrison ave.

Boston, Mass.

M. Galjvan & Co.

Užlaiko geriausio

Eliaus Vyno, Likierių ir Cigarų.

Pardavimas šeimynom mūsu

SPECIALIŠKUMAS.

366 Second So. Boston, Mass

Dr HARTMANN

UŽPRAŠO SERGANČIUS, SAKYDAMAS:

ATEIKITE ARBA PARAŠYKITE PAS MANE, AŠ IŠGYDYSIU;

todėl, kad esu senas daktaras, pažinstu visokias ligas ir teip-pat gyduoles, kurios gali geriausiai pagelbeti **Vyrams ir Moterims,** nes daug ligonių perleidžiu ir už tai turiu didelį patyrimą, geriau negu kokis kitas daktaras, garsiamjam New Yorke. Aš esu pasiryžęs sergančius gydyti, o sveikus mokyti, kaip užlaikyti sveikata; todėl, kad be sveikatos žmogus yra nelaimingas, nes geriausias išganymas ir dangus turintis—gera sveikata. **Aš daugiausia išgydau sergančių ir daugiau už kitus gaunu laiškų padėkavonių su pasveikusių paveikslais; iš daugumos nors keletą čion patalpinu.**

A. VOLČIK, iš Matheson, Canada, Ont. Išgydytas nuo galvos skaudėjimo ir kurtumo.

MARĖ ZLATA, 577 Gibson st., Youngstown, O. Išgydyta nuo skausmų vidurių ir moteriškų ligos silpnybių.

GEO. ŠUNES, box 112, W. Pittsburg, Pa. Išgydytas nuo romatizmo, ir vidurių slogos ir kitų.

GUODOTAS DR. HARTMANN! Ne teipsenial i aip aš naudojau Jųsų gyduoles, tai nuo jų greitai pasveikau, nors buvau sirgęs ilgą laiką, o kaip po operacijai hospitolė gulėjau, tad jaučiausi blogiau. Jersey City ten daktarai nustoję buvo vilties mane išgydyti; bet Jųs darodėte, kad ne teisybė, išgydami mane! Už tai širdingai dėkavoju Jums. VALENTINAS BERGOVIČ, 380 Henderson st., Jersey City, N. J.

Todel čia kalba žmonės, ką aš jiems padariau, per tai ir tau galiu teip padaryti. Rodos, kad geresnių darodymų negalima reikalauti!

SERGĖKIS nuo meškerės knygutės vadinamos „Vadovu į sv." nes yra tai teisingai „VADOVAS Į LIGĄ", kuria siulo, tą brudą, suviliojimo INSTITUTAS.

Kad jautiesi nesveiku, tai netrotyk laiko, nesendink ligos, jei nori but išgydytu, tai kreipkis prie manęs, kurie gal ateiti ar atvažiuoti, tai užprašomi į mano ofisą asabiškai, o toliau gyvenanti parašykite lietuviškai kas kenkia, ant ko jautiesi nesveikas,

atsišaukusius apsiimu išgydyti:

Reumatizmą, skaudėjimą sąnarių, kaulų, strėnų, kojų, pečių ir šonų. Užkietėjimą, skaudėjimą ir nedrėbimą vidurių. Galvos skausmą, širdies inkstų ir plaučių ligas. Greito pulsi o, sunkaus kvėpavimo, slogų ir nusilpnėjusius vyrus. Didelio empykimo, dyspepsijos nervų ligos, teipgi nujaunystės klaidų i kautų nesveikumą, sėklos nubėgimo, bloų sapnų, visokių užsikrečiamų slaptų ligų. Teip pat MOTERŲ: skausmingų mėnesinių baltųjų tekėjimo, gumbo ir visokių moteriškų ligų; neatbodit kad kiti daktarai Jums nepagelbėjo, aš kad a s imtu i ir išgydysiu šviežias ir užsisenė jusias ligas. Geriau, kad iš karto pas mane atsišaukt m, pirmiau negu kur kitur; jei ne asabiškai, tai parašyk lietuviškai. Rasyk i aip moki ir kaip jauti nesveikumus savyje as suprasiu, isztirsiu duosiu rodą, kad reikės pritaikysiu gyduoles, kurios yra geriausios ir naujausio iszradimo, o apturėsi sveikatą, be skirtumo kaip toli gyvenat. Apraszant ligą, klausiant rodos NUO DAKTARO, visada adresuoti ant mano vardo taip:

DR. F. HARTMANN,

218 East 14th St. New York City, N. Y.

Ofiso val nuo 11 iez ryto iki 1, nuo 2 iki 5 val. po p. Šventadieniais nuo 10 iki 1. Vakarais Panedėl. ir Pėtn. nuo 7—8.

HAMBURG - BREMEN.

TIKTAI kelis dolerius kaštuoja pas mus parvažiavimas į kraują ant geriausių EXPRESINIŲ garlaivių prie lengvo darbo. Laivai išeina 4 kartus ant sąvaitės.

$22. SZIPKARTES I KRAJU. $22.

Tiktai pas mus galite gauti šipkartę už tokią prekią ant Expresinių laivų į krajų, kurie išeina sekančiose dienose: 7 ir 21 Julio, 4 ir 18 Augusto. Atsiųskite $2.00 zadotko, o vietą mes Jums ant laivo užsakysime. Rašykite apie išvažiavymą į vyriausią agenturą.

NEW YORK SHIPPING CO., 5 Marris St., New York.

DIDŽIAUSIS LIETUVISKOJ KALBOJ KATALIOGAS.

Drapanų, Aprėdalų, Laikrodžių, Laikrodelių, Lenciugelių, Žiedų, Spilkų, Armonikų, Koncertinų, Skripkų, Klarnetų, Triubų, Šnekamų Mašinų, Pijanų, Vargonų, Siuvamų Mašinų, Žiuronų, Britvų ir šimtus visokių kitokių reikalingų ir naudingų daiktų. Dabar tik išėjo iš spaudos.

Prisiųsk 10c. markę uždengimui pačto kaštų, o mes prisiųsime jį dykai. Adresuok mums šiteip:

THE BRIDGEPORT CLOTHING CO.

3248 So. Halsted st., Chicago, Ill.

GERIAUSIAS LIETUVISKAS FOTOGRAFAS

Mano dirbtuve yra įrengta puikiausiai, naujausios mados įrankiai. Atliku darbą artistiškai. Padarau fotografijas knopuikiausiai, malevoju natura liškom parvom, iš mažų padidinėju ir tu Esant reikalui einu į namus fotografuoti.

Pasilieku gero velijančiu

George Stanaitis

453 Broadway So. Boston, Mass

COLLINS NEW YORK MEDICAL INSTITUTE

Dr. E.C. COLLINS

uždėtojas.

Tiktai išnandotojas daktaras apgarsina savė jog jis gydo visokias ligas, mislidamas apkvailinti sergančius Lietuvius, bet kožnas žino, jog tas yra negalima. Šiaučius gali pasiūt gerus čebatus, bet ne gali siūt geras dtapanas. Teip yra ir su gydytojais. Katras gali išgydyti džiovą, tas ne gali gydyti inkstų ligas. Užtai niekados neatsiduok tiems gydytojams, kurie "GYDO VISUS", apie katruos Jųs niekados negirdėjot, tiktai ką Jųs matėt Jų paveikslus apgarsinimuose ir katras negali darodyti ne viena išgydyma. **The Collins New York Medical Institute** didžiausias ir pirmas ant svieto, samdo tok **Geriausius Gydytojus** del gydymo kiekvienos ligos ir gydo daugiaus sergančių, negu kiti gydytojai kartu ir gali darodyti tukstančiais padėkos laiškais.

Užtai, jeigu sergate kokia nors ligą, rašykite, arba atsišaukite ypatiškai į šiuos garsingus gydytojus. Priima ligonius kiekviena diena nuo 10 lik 5 val., šventadienais ir nedėliomis nuo 10 lik 1 val., ir utarnįkais ir pėtničiomis dar nuo 7 lik 8 val. vakare.

Dr. S. E. Hyndman, Medikališkas Direktorius

The Collins N. Y. Medical Institute

140 W. 34th STREET, NEW YORK CITY.

SKAITYK O ŽINOSI VISKA.

Jagu net . mano kataliogą rašyk šendien o apturėsi gereusių armonikų, skripkų, clernetų, trubų, koncertinų ir daugybę kitokių mozikališkų instrumentų. Cisto auksso 14 K. Šliūbinių žiedų, dziegorių, lenciugų, spilkų, kolcikų, kompasų aukšinių ir paauksuotų, gerų britvų, visokio skiriaus drukavojimo masynukių, albumų portretam, revolverių, šaudyklių, guminiu literių, adresam pečečių, istorišku ir maldaknygų kokiu tik randasi lietuviškoi kalboi, gražių popierų del rašimo gromatų su puikeusiais apskaitymais ir daimoms su drukuotais oplink konvertais tuzinas už 25c 5 tuzinai už $1,00, 1000 už $3,00. Lietuviška biblija arba šventas raštas senoir naujot s tamęnto lietuviškom literom puslap. 1127 drucel abdaryta, prekė su prisiuntimu $3,00. Elektrikinis žiedas no reumatizmo, sudrutinimo kuno, atgaivinimo kraujo, sutaisimo nervu ir daugybę kito kių ligų. Tukstančiai žmonių dėkavoja už išgydyma, 14 K paauksuotas ant 20 metų prekė $3,00. prasto $1,00. Prisiųskite savo tikrą adresą ir už 5c. markę o apturėsi sio meto katalogą dykai su 450 paveikslais ir 1000 naudingu daiktų.

Stornikam, agentam ir pedlioriam parduodu visokius tavorus labai pigiai. Reikalaudami viska pas tikra lietuvi gausite, teisingus tavorus.

Adresuokite: K. WILKEWICH, 112 Grand St. Brooklyn, N. Y.

LIETUVISZKA GYDYKLA

Sveikatos patarėjo

D-ro JONO E. THOMPSONO.

Direktorius ir sveikatos Patarėjas Lietuviškos Gydyklos D-ras THOMPSON pilnai gvarantuoja, kad kiekvienas, kuris tiktai į jį kreipsis, bei parašys tikrai paliks išgydytas, net iš tokių ligų, kurių kiti daktarai neįstengė išgydyti. Kadangi jisai pabaigė augštesnius mokslus New Yorke ir Paryžiuj ir visą savo jaunystę pašventė vien studyjavimui medicinos, chemijos ir chirurgijos.

Jisai gydo visas ligas: paprastas, chroniškai užsisenėjusias, veneriškai-paslaptingas, teip-pat lytišką nusilpnėjimą ir kitas ligas, paeinančias nuo jaunystės išdykumo ir savižagystės.

Soliteri (kirmėlę) prašalina į 24 valandas.

Todėl, jeigu kuris nedagali kokia nors liga, neprivalo leist laiko, bet tuojaus prisiųsti D-rui Thomson'ui aprašymą savo ligos, pagal šį apsireiškimų lakšią, o tuojaus bus išsiųsta Jam pagelba, kuria tikrai išsigydys. **Išgydymas gvarantuotas. Patarimai veltui.**

Amžius.

Kiek sverete.

Kaip seniai sergate.

Ką labiausiai skauda.

Ar turėjei kada nors kokią lytišk ligą, jei turėjot parašykite kokę.

Ar neužsiimdavot savižagyste.

Ar skauda jums galvą.

Ar skauda krutinę bei plaučius

Ar kosite. Koks alsavimas.

Ar skauda vidurius. Ar skauda rankas bei kojas.

Ar turite ant kuno pučkus.

Kokis apetitas.

Ar turite polucija. Ar skauda inkstai.

Ar lytiški organai nusilpnyti.

Ar vedęs, ar moteriškė, ar jaunikaitis, ar panelė.

Ar jaučiate skaudėjimą, kada susinešate.

Negalite nieko užslėpti, nes tiktai tokiu budu apturėsite pilną sveikatą.

Meldžiame kreiptis šiuo adresu:

DR. J. E. THOMPSON.

342 W. 27-th street. NEW YORK, N. Y.

Priėmimo valandos: Šiokiomis dienomis nuo 1 val. iki 5 val. po pietų.

Nedėliomis nuo 11 val. ryto iki 3 val. po pietų.

Severos vaistai išlaikė bandymo laiką ir verti užsitikėjimo. Ant jų galima remtis.

GERAS APETITAS

visuomet esti prie geros sveikatos, o apetito stoka reiškia, jog kas nors yra betvarkėj.

Šitam laike beveik kiekvienas reikalauja ko nors pataisymui ir paaštrinimui apetito, kuris pagedo iš priežasties karšto oro.

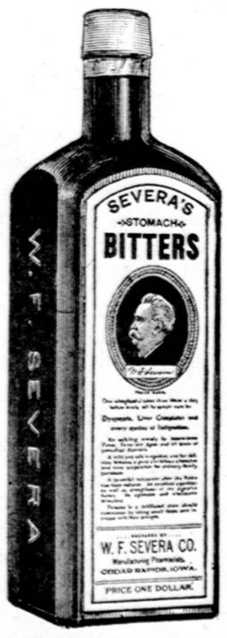

SEVEROS RUGSZTIS VIDURIAMS

yra plačiai žinoma, kaip geriausis vaistas sustiprinimui vidurių i palengvinimui malimą maisto. Turėti namuose bonką tos rugšties, tai reiškia apsisaugoti nuo įvairių priepuolių laike karščių.

Severos vaistai gaunami aptiekose ir pas atsakančius pardavėjus. Ne imk pamegdžiotų. Jei savo apielinkėj negauni, tai rašyk pas mus.

Pabrinkimas

veido, rankų ir kojų arba išbliškusi išziura visuomet reiškia inkstų ligą. Patėmijęs tokį tai apsireiškimą tuojaus imk

Severos Vaistus DEL INKSTU IR JAKNU.

Jie pagamina inkstams reikalingas substancijas, be kurių negali but atgaivintos susirgusios celės. Tie vaistai sustiprina inkstus. Kaina $1.00.

Intempimas

dabartinio gyvenimo dangiausiai atsiliepia ant nervų sistemos. Kaipo pasekmė persidirbimo, rupesčio ir vargo yra išsekimas nervų. Tavo nervams reikalingos gyduolės, o geriausios yra

Severos Nervotonas.

Jis ramina sujudintus ir pavargusius nervus, grąžina jiems veiklumą ir užtikrina gerą miegą. Kaina $1.00.

Teisingas daktaro patarimas dykai.

W. F. SEVERA Co. CEDAR RAPIDS IOWA

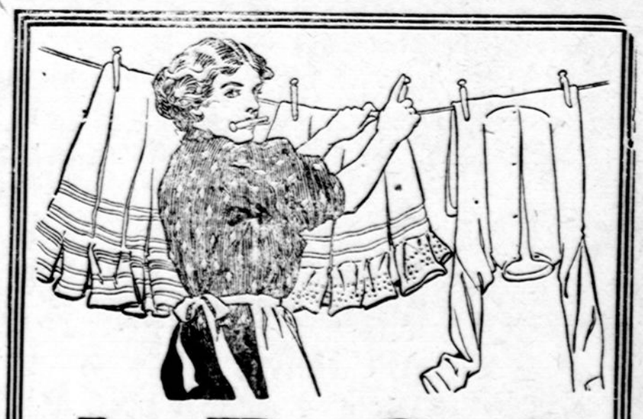

ARGO

Gloss Starch

Palaidas KRAKMOLAS, stovint krautuvėse po lentynų sutraukia dulkes ir nešvarumus, todėl jųsų skalbiniai esti pilkai-balti arba geltoni.

ARGO yra geriausias krakmolas skalbiniams. Galima vartot šaltą ir karštą. Nusipirk gryno ARGO **Preke 5 c.**