"KELEIVIS"
DARBO ŽMONIŲ LAIKRAŠTIS
Leidžia
J. G. GEGUŽIS & CO.
Prenumerata metams:
Amerikoje $1.50
Kanadoj ir užrubežiuose $2.00
Prenumerata pusei metų:
Kanadoje ir užrubežiuose $1.25
Amerikoje ..... 90c.
Apgarsinimų kainos klauskit laišku.
Kreipianties su kokiais nors reikalais, taip adresuokite:
"KELEIVIS"
26 Broadway, S. BOSTON, MASS.

KELEIVIS

"KELEIVIS"
LITHUANIAN WEEKLY
Published by
J. G. GEGUŽIS & CO.
Every Thursday in Boston, Mass.
Represents over 4,000 Lithuanians in the City of Boston, 50,000 in New England and about 400,000 in the United States.
The Best Advertising Medium.
Advertising rates on application.
All communications should be addressed to:
"KELEIVIS"
28 Broadway, S. BOSTON, MASS.

No. 31 Telephone: So. Boston, 935-W.
SO. BOSTON, MASS., 30 Liepos (July), 1914 m.
"Entered as Second Class Matter" February 23, 1905, at the Post Office at Boston, Mass., under the act of March 3, 1879.
Telephone: So. Boston 935-W. Metas X.

Iš Rusijos.

PRASIDEDA REVOLIUCIJA.

Kazokai šaudo į minią. Peterburge barikados. 300 žmonių sužeista.

Išsiplėtojęs visoj Rusijoj streikas yra niekas daugiau, kaip tik pradžia revoliucijos, nes tai nėra ekonomiškas streikas, bet protestas prieš valdžią. Visų pirmiausia sustreikavo ant Kaukazo Baku miesto žibalo darbininkai; tas streikas žibalo išdirbystėj liko visuotinu. Valdžia pradėjo slopinti tą streiką su kariumenės pagelba ir pavartojo aštriausias priemones—ginklo spėką.

Kad užprotestuoti prieš valdžios užsipuolimą ant Kaukazo darbininkų, sustreikavo Peterburgo ir kitų miestų darbininkai. Šiandien streikas apima jau visą Rusiją. Telegramos pranešа, kad 23 liepos Peterburge streikuojančių skaitlius siekė jau 200,000 žmonių, Rygoj streikuoja 40,000, Lodziuje 20,000, Odesoje 30,000. Apie tokius pat streikus pranešama iš Revelio, Maskvos, Viborgo ir kitų miestų.

Peterburge buvo jau ir susirėmimų. Mat miesto gatvėmis jodinėjo buriai kazokų. Liepos 22 d., kaip skelbia telegramos, į vieną tokių burių pasipylė iš visų pusių revolverių šuviai ir kruva akmenų. Kazokų tarpe pasidarė sumišimas. Daug jų krito sužeistų. Paskui pribuvo daugiau kazokų ir ėmė šaudyt į minią.

Kitoj vietoj darininkai pradėjo statyt barikadas ir už jų pasislėpę šaudė į kazokus. Kazokai barikadas išardė. Da kitur kazokus šaudyta iš langų. Kazokai tuomet apšaudė tuos namus, iš kurių girdėjosi šuviai. Iššaudyta langai ir išardyta sienos. Į dvi dieni sužeista 300 žmonių ir apie 20 užmušta. Kasdiena darbininkai stengiasi rengti demonstracijų, bet kariumenė ir policija juos išvaiko.

Baisųs gaisrai Peterburgo apielinkėj.

Policijai juos suareštavus, Rusijoj buvo neišpasakytai didelės kaitros. Po visą Rusiją buvo kilę gaisrų. Peterburgo apielinkėj, netoli Šlisselburgo dinamito dirbtuvės užsidegė girios ir gaisras jau kone siekė dirbtuvių, buvo laukiama baisios katastrofos, bet valstiečiams pradėjus gesinti ir iškasus griovius, liepsnos pasisekė sustabdyti. Laike girių gaisro karščiai siekdavę 100 su viršum laipsnių nakties laike.

Pakorė keturis žmones.

Čita.— Karės teismo nusprendimu pakarta du kynu už plėšimą ir žmogžudybę ir du ukininku, užmušusiu 75 metų senį ir norėjusiu jį apiplėšti.

Rusija Rengiasi į karę.

Pasklydus gandui, kad Austrija kabinas prie Serbijos dėlei užmušimo Sarajeve Austrijos sosto įpėdinio, Rusijos ministeriai 25 liepos sušaukė nepaprastą posėdį ir pačiam carui pirmininkaujant svarstė, kokią Rusija turėtų užimti poziciją, jeigu tarp Austrijos ir Serbijos kiltų karė. Apsvarstę dabartinį vidujinį Rusijos stovį ir darbininkų bruzdėjimą, ministeriai pripažino, jog Rusija šiandien yra stipresnė, negu kada nors ji buvo, ir ji negalinti apleisti Serbijos, jeigu Austrija ant jos užpultų. Caras tą viską patvirtino ir liepta jau mobilizuoti kariumenę. Vadinas, Rusija eina prieš Austriją.

Baisi prietaringa žmogžudystė.

Nikolajevo kaime, Černigovo gub., tulas Grigorijus Onuško, su pagelba savo tėvo, nužudė savo moterį Fefroniją. Grigorijus 2 metu atgal vedė ir negalėjo susilaukti vaikų. Jis vežiojo savo moterį pas įvairius burtininkus ir duodavo gerti visokių vaistų, bet tas nieko negelbėjo. Grigorijaus tėvas senis Onuško nutarė, jog ji esant velnio apsėsta ir prikalbino sunų ją nužudyti "Dievui ant garbės, o velniui ant paniekos."

Jiedu surišo moterei rankas ir kojas, užnėrė už kaklo virvę ir pakorė grįčioj už balkio; be to subadė jos pilvą su yla.

Policijai juos usareštavus, jie nesigina, bet sakosi atlikę gerą darbą, nužudę "velnio apsėstąją."

Tai ką daro tamsumas ir prietarai!

Emigrantai grįžta.

Liepoja.— Atvažiuoja čia daug emigrantų, kurie be pasportų buvo išvažiavę Amerikon. Tokių emigrantų skaičius per mėnesį siekia 1500 žmonių.

Areštai.

Pabijancai.— Susekta nelegalės literaturos sandėlis. Areštuota trys žmonės.

Girių gaisrai siaučia.

Vitebskas.— Dinaburgo ir Lincinsko apskr. dega valdžios ir atskirų savininkų girios, malkų sandeliai, namai. Ugniai gesinti pašaukta to krašto gyventojai ir kariumenė.

Girios gaisras smarkiai platinasi. Dega giria, namai, dorpinės, javai. Ugnis apėmusi 1000 dešimtinių. Į gaisro vietą atvažiavo gubernatorius.

Nėra lietaus.

Minskas.— Didelė kaitra neduoda augti javams. Žolė pievose džiusta. Pastarąjį laiką ištiko dėlei kaitros daug gaisrų. 14 kaimuose sudegė apie 400 kiemų. Nuostoliai siekia ligi milijono rublių. Gyventojai prašo Dievo, kad duotų lietaus.

ŽINIOS IŠ VISUR.

AIRIJOJ KRAUJAS JAU PASILIEJO.

Kariumenė šaudo. 4 katalikai užmušti, 70 sužeista.

Kaip "Keleivio" skaitytojams jau žinoma, Airijoj eina karšta kova dėl autonomijos. Kovoja katalikai su protestonais. Ir vieni ir kiti ginkluojasi. Pereitoj subatoj apie 9 mylias nuo Dublino atėjo katalikams laivas su ginklais; atvežė 10,000 šautuvų ir 70,000 patronų. Apie 1,000 katalikų išėjo iš Dublino pasiimti tuos ginklus. Pakelij jie sunaikino visus telegrafus ir telefonus. Bet valdžia Dubline vistiek apie ginklus sužinojo ir nusiuntė 200 policijantų juos atimt. Daugelis katalikiškų policistų atsisakė vyriausybės klausyt, už ką tuojaus buvo nuo vietos pavaryti. Katalikai nenorėjo ginklų atiduoti ir prieš juos pasiųsta kariumenė. Katalikai pradėjo mušti kareivius. Šitie pavartojo ginklą: kelis kartus šovė ir pradėjo durtuvais badyt. Gatvė tuojaus likos užklota sužeistais. Keturi tuojaus mirė ir turbut da 7 mirs, o 60 suviršum nuvežta ligonbutin.

Jei Rusija įsikiš, visos didžiosios valstybės bus įveltos.

Visas pasaulis dabar tėmija į Rusiją. Jeigu ji tarp Austrijos ir Serbijos įsikiš, visos didžiosios valstybės, visa beveik Europa bus įtraukta karėn, nes už Austriją tuomet užsistotų Vokietija ir Italija, kadangi jos visos trįs yra susivienijusios. Rusijos pusę tuomet palaikydamos turėtų įsikišti Anglija ir Francija, kurios turi tarp savęs padariusios kitą susivienijimą, priešingą pirmamjam. Taigi butų karė, kokios žmonijos istorija da nežino.

Žmonės boikotuoja caro monopolkas.

Jaroslavlis.— Gauta 40 valstiečių nutarimų uždaryti monopolius ir aludes. Ligi šiol išpyldyta 19 tų nutarimų.

Minskas.— Nuo birželio mėn. pradžios gauta 35 valstiečių nutarimai uždaryti girtuoklybės įstaigas 170 sodžiuose ir miesteliuose.

Kišinevas.– Gegužės mėn. Besarabijoj išgerta mažiau degtinės, kaip pirma 8 tukstančiais kibirų; už degtinę išrinkta 70,000 rublių mažiau, kaip pirma.

Skandalas ponios Caillaux byloj.

Ponios Caillaux byla dėl užmušimo "Figaro" redaktoriaus labai triukšminga. Paryžius apie ją tik ir kalba. Pereitoj sąvaitėj net teisėjai susipyko. Vyriausis teisėjas Albonel iššaukė savo bendrą-teisėją Dagoury dvikovon. Pati gi kaltininkė teisme apalpo, kada pradėjo skaityt jos laiškus.

EUROPOJ GALI KILT DIDELĖ KARE.

O priežastimi to yra užmušimas Austrijos sosto įpėdinio.

Netikėtai pereitoj sąvaitėj Europos padangėj pasirodė baisųs karės debesiai ir kuomet šita žinia pasieks skaitytojus, gal but, jog liesis jau irkraujas. Austrija ir Serbija stovi viena prieš kitą jau su ginklu rankoje ir skerdynės gali prasidėt bile valandą. Rusijoj paskelbta jau mobilizacija atsarginių. Manoma, kd šiomis dienomis ir Vokietijoj bus paskelbta mobilizacija. Francijoj išleista įsakymas, kad visi valdininkai butų ant savo vietų. Anglija sulaikė rengiamus jurių manevrus, kad laivynas neišsiskirstytų. Juodkalnijoj visi vyrai pašaukta prie ginklo. Austrijos ambasadorius Anglijoj paskelbė atsišaukimą, kad visi Austrijos pavaldiniai , prigulintieji prie kariumenės, tuojaus grįžtų namo.

O priežastimi to visko, ar bent pakurstymu prie to, yra užmušimas Sarajeve Austrijos sosto įpėdinio, apie ką buvo jau savo laiku rašyta. Austrija nužiurėjo, kad prie to užmušimo daugiausia patarnavo Serbija; susekta, kad net ir bombos Austrijos princui buvo pagamintos Serbijos sostinėj — Belgrade. Todėl Austrija nusiuntė Serbijai griežtą reikalavimą, kad ši nubaustų savo kaltininkus ir atsiprašytų už varomą prieš Austriją propagandą. Kadangi Austrijos princo užmušimas įvyko visai ne Serbijoj, tai toks Austrijos reikalavimas išrodo stačiai užsipuolimu ir jieškojimas priekabių prie Serbijos. Tuo reikalavimu labai pasipiktino Rusija, Juodkalnija ir kitos draugiškos Serbijai šalįs.

Serbija tečiaus į tą Austrijos reikalavimą atsakė gana prielankiai; ji apsiėmė dalyką ištirti, tik nesutiko, kad tame tyrinėjime dalyvautų Austrijos valdininkai ir kad jie kaltininkus teistų, kaip tai norėjo Austrija. Konfliktui išrišti Serbija pasiulė dagi sušaukti Hagoj konferenciją.

Toks atsakymas Austrijai vienok nepatiko ir ji įteikė Serbijos pasiuntiniui Vienoje pasportus keliauti namo. Toks Austrijos pasielgimas yra lygus karės apskelbimui. Beto, Austrija padarė kitą karišką žingsnį areštuodama traukinyje netoli Budapešto Serbijos generolą Putniką, kuris grįžo su savo dukteria iš vakacijų. Šito jau užtenka, kad pradėti karę. Dabar tik laukiama, kuri pusė atidarys pirma ugnį. Sulyg paskutinių žinių, netoli Semendrijos buvo jau ir mušis.

Paleista areštuotieji.

Lodzius.— Keleta dešimčių žmonių areštuotų prieš gegužės 1 dieną, dabar paliuosuota.

IŠ AMERIKOS.

ANGLIAKASIAI KOVOJA DINAMITU.

Viena kasykla sugriauta ir sudeginta.

Forth Smith, Ark.— Angliakasių streikas šioj apylinkėj nesibaigia. Pereitoj sąvaitėj streikieriai išgriovė dinamitu Coronado Coal Co. kasyklą ir sudegino ją. Vienas skebas liudija, kad beto da streikieriai užmušė du kasyklų sargybiniu ir įmetė jūos ugnin. Valdžia pradėjo tyrinėti, ar tas teisybė. Trįs kasyklos buvo sugriautos jau pirmiau, už ką areštuota 10 unijos I. W. W. agitatorių.

I W. W. vadovas bus sušaudytas.

Salt Lake City.— Ateinančio rugsėjo 4 dieną čia bus sušaudytas I. W. W. vadovas Joe Hill, darbininkų poetas ir kompozitorius.

Pereitoj žiemoj, sausio mėnesije, nežinomas žmogus nakčia nušovė čia krautuvininką Marrisoną ir jo sunų. Kapitalistai pasistengė suversti tą žmogžudystę ant I. W. W. vadovo. Jiems tas pasisekė ir jie pasmerkė jį mirtin.

Panamos kanalas bus atidarytas 15 rugpiučio.

Iš Washingtono pranešama, jog vaizbai Panamos kanalas bus atidarytas 15 rugp. š. m. Bet oficijališkai kanalas bus atidarytas ateinančiais metais, kovo mėnesije, kuomet prie didžiausių iškilmių perplauks jį tarptautiškas laivynas.

Apleido kasyklas, miestelis mirė.

Seattle, Wash.— Niekam nieko nesakydama, Canadian Pacific gelžkelio kompanija apleido savo anglies kasyklas ties Hosmeru ir apie 1000 darbininkų likosi be darbo. Miestelis, kuris vien tik iš tų darbininkų užsilaikydavo, tuoj mirė. Biznieriai paliko savo biznius, krautuves, namus, ir ką galėdami pasiėmę išvažiavo kitur. Tuojaus potam pribuvo geležinkelio darbininkai, iškėlė kasyklų mašinas, nuplėšė nuo gelžkelio rėles, susikrovė viską į vagonus ir išvažiavo.

Savotiškas gubernatoriaus įsakymas.

Viatka.— Redaktorius "Viatskaja Rieč" buvo nubaustas keliais šimtais rub. Šita pabauda buvo sumokėta laikraščio skaitytojų. Gubernatoriui ta skaitytojų užuojauta labai nepatiko ir jis išleidė aplinkraštį, kuriuo draudžiama rinkti pinigų laikraščių pabaudoms apmokėt. Prasižengusieji prieš šį įsakymą, bus baudžiami trimis mėn. kalėjimo arba 500 rub.

Išdegė visas kaimas.

Ohio valstijoj 24 liepos sudegė visas De Graff kaimas, susidedąs iš 15 gyventojų.

I. W. W. moteris kalėjime badauja.

New Yorke areštuota už demonstraciją prieš Rockefellerį B. Edelsoniutė, jauna žydelkaitė, I. W. W. narė. Teismas nuteisė ją 3 mėnesiams kalėjimo, arba užsimokėt $300. Mergina pasirinko kalėjimą, o tenai uždaryta ji pradėjo badauti, tikėdamosi, kad tokiu budu valdžia bus priversta ją paleist.

Esperantų suvažiavimas.

Liepos 20 d. Chicagoj atsidarė Septintasai Amerikos Esperantistų Susivienijimo suvažiavimas. Delegatų priėmimui buvo sudainuota toj tarptautinėj kalboj opera "Pygmalion ir Galatae."

Salatais užsinuodijo.

Leominster, Mass.— Mergina vardu Wood iškėlė savo vaikino priėmimui vakarienę, laike kurios trįs ypatos užsinuodijo salotais. Vaikinas jau mirė, kiti sunkiai serga. Salotai buvo maišyti su agurkais ir sardinėmis.

Wilsonas liepė skųsti New Haveno gelžkelį.

Prezidentas Wilsonas įsakė generališkam Suvienytų Valstijų prokurorui Mc Reynolds'ui patraukti tieson New Haveno geležinkelį už įvairias suktybes ir peržengimą prieštrustinio Šermano įstatymo. Tyrinėjimai tos kompanijos traukėsi jau nuo pereito rudens. Byla trauksis gal kelis metus. Kaltinama 16 kompanijų, prigulinčių prie to trusto, ir 29 atskiri asmens.

Fordo "rojus" užsidaro.

Detroit, Mich.— Fordo automobilių fabrika, tas darbininkų "rojus," užsidaro iki 3 rugpiučio ir 10,000 žmonių pasiliks per tą laiką be darbo.

Išplėšė "lietuvių karaliaus" saliuną.

Kaip rašo "Milwaukee Leader," 20 liepos naktį So. Chicagoj išplėšta Frano Aršanskio saliunas. Plėšikai susprogdinę dinamitu geležinę spintą ir pasiėmę $1,180 pinigų pabėgę. Aršauskis So. Chicagoj esąs žinomas kaipo "lietuvių karalius."

Huerta pardavė žemes po 1 centą už akrą.

Dabar tik sužinota, kad buvęs Meksikos prezidentas Huerta prieš pat savo pabėgimą pardavė Anglijos bankieriams 50,000,000 akrų žemės, po 1 centą už akrą. Revoliucijonierių pirm. Carranza to pardavimo nepripažinsiąs; žemė esanti Meksikos žmonių, ne Huertos.

Kunigas paliko $400,000.

St. Paul, Minn.— Katalikų kunigas Thomas C. Kenedy mirdamas paliko bažnyčiai, jos įstaigoms ir savo gaspadinei $400,000, kuriuos jis susidėjo į 45 metus. Gerai turėjo lu[illegible]!

Kars tango mokytoją.

E. St. Louis, Ill.— Henry Spencer, kuris nužudė poną M. Rekroat, 31 d. liepos bus pakartas. Spencer mokydavo tango šokti.

Streikieriai rengiasi griaut kalėjimą.

Ohio valstijoj, Jefferson pavieto kalėjime sėdi ' I W. W. agitatoriai, kurie buvo suimti po riaušių prie Bradley kasyklos. Dabar pasklydo gandas, kad angliakasiai rengiasi sugriauti tą kalėjimą ir paliuosuoti savo vadovus.

Policistai plėšikais.

Rockville Center, N. Y.— Nuo pereito rudens čia buvo labai daug plėšimų, bet policija niekad plėšikų nesugaudavo. Dabar išsiaiškino, kad pati policija plėšdavo. Dviejų pilicijantų vištinyčiose atrasta skrynios su vogtais daigtais ir juos tuoj areštavo. Prie plėšimų prigulėjęs ir trečias policistas, bet tas dabar ant vakacijų. Iš viso šitan miestelije yra 6 policistai.

Didelis gaisras skerdyklose. Nuostoliai apie pusę milijono dolerių.

Liepos 25 d. Chicagos skerdyklose sudegė didžiulis 5 augščių namas prigulintis Morri'ui & Co. Sudegė 2 milijonu svarų kiaulienos, 15,000 galionų taukų, 5,000 pamuštų jaučių ir šiaip įvairių įtaisų. Nuostolis siekia apie pusę miijono dolerių. Po gaisrui visame skerdyklų apskrityj kilo svaiginantis dvokimas.

Traukinys nuslido nuo bėgių.

Ties Derby, Miss., nuslido nuo bėgių greitasis traukinys. Šeši žmonės likos sužeisti, du labai sunkiai.

Nubaudė evangelistą už merginas.

Charles Carlson, evangelistas, tapo nubaustas Chicagoj $20 už nepadorų pasielgimą su jauna mergina parke.

Už $3.75 pasmaugė žmogų.

Chicago, Ill.— Juodveidis Ford ir 18-kos metų vaikėzas Goldstein policijai prisipažino pasmaugę žmogų, kurio lavonas dabar atrasta ant Michigan ežero kranto su užkimšta akmeniu burną. Pasmaugę jiedu rado pas jį $3.75.

18,000 angliakasių nutarė streikuot.

Scranton, Pa.— Jeigu iki 30 liepos Deleware, Lackawanna and Western Coal Co. savo darbininkų reikalavimams nenusileis, tai su 1 d. rugpiučio išeis streikan 18,000 angliakasių.

Užpuolimas ant traukinio.

New Orleans, La.— Liepos 25 d. du plėšikai netoli nuo čia užmušė gelžkelio sargą, sustabdė New Yorko traukinį ir pagriebę $20.25 pabėgo.

Peržvalga.

Ginčai dėl privatiškų laikraščių.

Tuliems L. S. S. nariams pasirodė, jog privatiškai leidžiami socijalistų laikraščiai stovi daug geriau, negu leidžiamas oficijalis Sąjungos organas "Kova," ir jiems pasidarė pavydu: pradėjo svarstyti ir tartis, kaip čia suvaržius privatiškų laikraščių besiplatinimą. Massachusetts L. S. S. rajono konferencija išnešė net rezoliuciją prieš privatiškus laikraščius.

Tasai tulų sąjungiečių užsimojimas iššaukė socijalistų laikraštijoj ginčus. Privatiški laikraščiai tokį ant jų užsipuolimą aštriai kritikuoja. Nesutinka su privatiškų laikraščių priešais ir rimtesni sąjungiečiai. Drg. J. Šukys tokį užsipuolimą vadina stačiai klaidinga taktika. Girdi:

"Nori tarimais tų laikraščių besiplatinimą suvaržyt. O tai yra vienas klaidingiausių budų.

"Tos priemonės klaidingos todėl, kad soc. laikraštijos besiplatinimą varžyt butų reakcijonieriškas darbas. Nes social. literaturos platinimąsi varžydami, patįs savamjam darbui kelią pastotume.

"Antra. Tokie nutarimai nė neišpildomi. Neišpildomi todėl, kad kiekvienas socijalistas, matydamas geresnio turinio ar parankesnį platinimui laikraštį ar kitokius raštus, nežiurint keno jie leidžiami, platins uoliau, negu savuosius, nes tai jo priemonė, su pagelba kurios savo užduoties darbą sparčiau varys pirmyn. Užduočių gi pildymą niekam uždraust negalima."

Toliaus drg. Šukys nurodo, kodėl "Kova" neturi tokio pasisekimo, kaip privatiški socijalistų laikraščiai. Jiems sekasi geriau dėl to, kad jie geriau aprupinti ir įtaisyti, negu "Kova." Pavyzdžiui:

"'Keleivis' nuolat sądarbininkams apmoka, tarpais ir po du redaktoriu laiko. Laisvės' redakcijoj nuolat du ir trįs žmonės dirba; 'Naujienų' redakcijoje trįs žmonės dirba: Grigaitis, Jurgelionis ir Lalis. O musų 'Kovos' redakcijos darbas ant vieno žmogaus suverstas. Tas vienas žmogus už $18 sąvaitėj ne mažesnį laikraštį už kitus turi raštais užpildyti. Gyvenimo nuotikius sekti, pamąstyti, knygose pasirausti, darbininkų gyvenimo dvasią pagaut nebėra kada."

Tas yra neužginčijama tiesa. Tečiaus yra ir daugiau priežaščių, dėl kurių "Kova" neturi tokio pasisekimo, kaip privatiniai laikraščiai tos pat pakraipos. Visų pirmiausia, "Kova" yra organizacijos organu ir rašo daugiausia apie tos organizacijos reikalus, o pašaliniams tas visai nerupi. Jeigu ir telpa kitokio turinio raštų, tai žmonėms vistiek rodosi, jog Sąjungos reikalai. Tai vienas dalykas. Antras — "Kova" yra socijalistų organu, o to vardo nesusipratę žmonės ištolo bijosi. Privatiškai leidžiamas laikraštis gali rašyt aštriau da ir už "Kovą," bet jis neišrodo toks baisus ir greičiau platinas.

Toliaus, prie privatiško laikraščio dirba patįs savininkai — dirba po 16 ir 18 valandų į parą ir 7 dienas sąvaitėje. Vienas žmogus čia tankiai padaro už tris, o algos sau ima tik tiek, kiek reikia užsimokėt už valgį ir kambarį. Ar jis sėda valgyt, ar eina gult, jis visuomet galvoja, kaip pagerinus laikraštį, kaip padarius jį žmonėms patinkamesniu. Ar galima tad stebėties, kad taip savininkams dirbant jų laikraštis turi pasisekimą!

Prie "Kovos" gi visi žmonės yra samdomi. Jie dirba tenai ne dėlto, kad laikraštį pakelti, bet dėlto, kad algą gauti. Tame tai ir slepiasi visa paslaptis, kodėl privatiškiems laikraščiams geriau sekasi, negu Sąjungos organui.

Amerikiečių literatura spaudos parodoj.

Lietuvių Mokslo Draugijos sumanymu šiemet įtaisė Vilniuje pirmutinę lietuvių spaudos parodą. "Lietuvos Žiniose" skaitom, jog

"Pačioje parodoje išstatyta aplink 2,500 leidinių. Truksta aplink 500 leidinių; daugiausia truksta iš Amerikos. Dėl dviejų priežaščių nepilna paroda. Pirma, kad daugelis leidėjų nėra atsiuntę Mokslo Draugijai savo leidinių, pav., iš Rygos Jakavičius net ir savo laikraščio nesiunčia, nekalbant jau apie kningeles. Antra, daug kas yra valdžios uždrausta ir neleista išstatyti, pav., iš visų socialdemokratų partijos spausdinių tegalėta išstatyti tik dvi kninguti: 'Ašis' ir 'Spartakas.'"

Amerikos raštai ištolo metasi savo didumu. "L. Ukininkas" Amerikos laikraščius stačiai ir vadina "Amerikos didlapiais." Lietuvoj leidžiami laikraščiai išrodą tik kudikiais prieš amerikietiškus. Taip pat ir su knygomis. Tečiaus Lietuvos laikraščiai amerikiečių literaturą labai peikia. Sako, labai darkyta kalba ir veik visi raštai — vertimai.

Mums rodos, kad šimtą sykių geriau geras vertimas, negu tuščia originalė pasakaitė, kokios paprastai išeina iš po Lietuvos literatų plunksnos.

Genevos "akademija"— lygi p. Gabrio "biurui."

"Lietuvos Žinios" ir kiti Lietuvos laikraščiai nesenai apsilaižydami rašė, kad Genevos (Šveicarijoj) mokslo akademija suteikė musų d-rui Basanavičiui garbės nario titulą —prisiuntė jam profesoriaus diplomą. Dabar gi išėjo aikštėn, kad toji "mokslo akademija" yra įsteigta vien tik rekliamai. Jos įsteigėjai skelbiasi pasauliui dideliais mokslinčiais, rašytojais ir t. t. . Jos "rektorius" net medalių gavęs už savo raštus. Suprantama, tuos medalius jam suteikė ta pati "mokslo akademija," o tie jo parašyti veikalai, kaip dabar pasirodė, yra Narbuto "Lietuvos Istorija" ir "Lietuvos Mitoliogija," tik išversta francuzų kalbon, ir ta kalba esanti labai darkyta.

Tos "akademijos" "kanclerius," tulas Dukšta, taipgi esąs didelis "mokslo vyras;" jis pasidaręs sau atestatą buvo įstojęs net universitetan, bet tenai jo "mokslas" tuoj išsiaiškino ir tapo vyras išvarytas. Taip rašo "Viltis."

Taigi ta "mokslo akademija" labai primena p. Gabrio "informacijos biurą." Šis irgi skelbiasi kokios tai "L'Ecole des Hautes Etudes Sociales" profesorium, leidžia francuzų kalboj (o kaipgi!) laikraštį, dalyvauja tautų suvažiavimuose, kalbasi su ministeriais, žodžiu — vyras augščiau garbės.

Škotija, tai lyg atsilsio sala lietuvių kelionėj.

Taip sako savo laiške, rašytam "Kovos" redakcijai, drg. A. Baranauskas, L. S. D. P. atstovas, kuris nesenai apleido Ameriką ir grįždamas Lietuvon apsistojo Škotijoj.

Kaip [illegible] žinoma, Škotijoj yra nemaža lietuvių. Jie turi tenai susitvėrę net Socijalistų Sąjungą ir leidžia savo organą "Rankpelnį," bet veikėjų turi nedaug. Inteligentų nėra nė vieno, sako drg. Baranauskas; viską veda patįs darbininkai, kurie yra daugiau prasilavinę kalboj ir rašte.

Socijalistų sąjunga tarp Škotijos lietuvių galėtų but vienok stipri ir didelė organizacija, jeigu taip tankiai nesimainytų jos nariai. Dabar gi į porą metų jie persimaino kuone lig vieno žmogaus. Seni išvažiuoja, o jų vieton atvažiuoja nauji. Kiek pagyvenę tie vėl važiuoja toliaus.

Drg. Baranauskas sako:

"Škotijoj yra musų išeiviams lyg ir atsilsio sala jųjų kelionėj iš Lietuvos į Ameriką arba net į Australiją. Kunigai net atkreipė į Škotiją savo akis sustiprinimui 'avelių' dvasiškai, o faktiškai tai sustiprina savo kišenius ir dar airišius kunigus išmokina daugiau imt pinigų nuo lietuvių parapijonų."

Dabar Škotijoj esą du lietuvių kunigai; jie dabar taip pat pradėjo leisti laikraštį — "Išeivių Draugą." Tame laikraštije jie visuomet išniekina socijalistus ir leidžiamą jų organą "Rankpelnį."

Negana to, kad tie "artimo meilės" skelbėjai užpudinėja socijalistus patįs, dabar jie pradeda organizuoti tamsesnius darbininkus ir juos ima siundyt prieš socijalistus.

Ir taip tie Dievo tarnai, tikėjimo skraiste prisidengę, sėja tarp lietuvių neapykantą, kursto vienus prieš kitus ir išnaudoja juos. Sykį tie žmonės yra suorganizuoti į parapiją ir moka parapijai duokles, antrą sykį organizuojami į taip vadinamas "blaivininkų" kuopas ir čia jie vėl turi mokėt, o kunigai iš to naudojasi. Taigi ir ant tos "atsilsio salos" darbininkai jieškanti duonos negali pasilsėti — ir čia kirpikai juos suranda.

Kuomi yra Vanagaitis Prusų lietuviams.

Tilžės Lietuvių Kliubas mums prisiuntė hektografuotą laišką, kuriame išrodoma, kuomi esąs J. Vanagaitis Prusų lietuviams.

Vanagaitis iki šiol trukdęs kiekvieną rimtą tautinį darbą, šmeižęs ir žeminęs jojo vykintojus. Prusų lietuviai jį pažįsta, kaipo blogos valios žmogų. Amerikiečių suaukauti pinigai esą suvartojami šmeižimui jam nepatinkamų veikėjų.

Jais aprupintas Vanagaitis dabar svaidąs be baimės savo apnuodintomis vylyčiomis į jam nepatinkamus asmenis per savo juokų laikraštį "Sukurį."

Tai mat, kaip sunaudojami Amerikos darbininkų pinigai.

Apskundė "Naujienas."

Laikraščiai praneša, kad Jonas Kulis, "Lietuvos" ir kitų laikraščių agentas, apskundė "Naujienų" bendrovę, reikalaudamas $10,000 atlyginimo už įžeidimą jo garbės korespondencijoj iš Cicero, Ill. Korespondencijoj buvo pasakyta, kad tulas vyras (pasakyta, kaip jis išrodo) rinkęs tenai aukas "Naujienų" streikieriams. "Naujienų" redakcija pridėjo prie tos korespondencijos savo pastabą, kad "Naujienose" jokio streiko nėra buvę ir tas aukas greičiausia rinkęs Jonas Kulis, nes jo esanti lygiai tokia pat išveizda. Už tą pastabą Kulis ir apskundė "Naujienas."

KORESPONDENCIJOS

CHICAGO, ILL.
Tautininkai užausę. Kunigai traukia jaunimą į savo kilpas. Anarchistų nė duko nebesigirdi ir t. t.

Musų tautininkų veiklumas sulyginus su pereitais metais yra sustingęs. Apie "sustingimo" priežastį sunku spręsti, bet tuli arčiau jų stovintie žmonės tvirtina, kad mažai kas jiems beprijaučią, per tai jie apatijon įpuolę. Gal but, bet mano supratimu, ar ne bus tik jų nusiminimo ir užaušimo priežaščia pasitraukimas iš jų tarpo veiklesniųjų jų "brolių." Mat dauguma tautininkų prisidėjo prie socijalistų ir tokiu budu liko "draugais."

"Draugai" veikia, "broliai" gi susnudo.

Katalikai savo veiklumu išdalies gali lyginties socijalistams.

Kunigai jaunimą traukia į savo kilpas kiek tik įstengdami. Daugiausia veikia kunigužis Kemešis organizuodamas "Vyčių," arba kaip tuli vadina "lietuviško vaisko" kuopas. Kunigužiai: Serapinas, Staniukynas ir Ežerskis, taipgi nemažai prigelbsti Kemešiui. Nemažai jaunimo jau pakliuvo į jų gudriai užtaisytus spąstus. Žinoma, socijalistai tą mato ir jie turės pasirupinti, kad apsaugojus jaunimą nuo "juodosios" įtekmės.

Visi da šiaip-taip kruta, veikia, bet anarchistai pas mus šįmet jau suvis nutylo.

"Laisvoji Žmonija," kuri da vis žadėjo išeiti, nebepasirodo. Prenumeratorių doleriams, greičiau gal bus jau "sudiev!"

Užpereitą sąvaitę apleido Chicagą draugė Visockienė —L. S. S. 81 kp. narė ir choristė. Taipgi ji buvo veikli "Dramatišk. Ratelio" prie VIII rajono L. S. S. lošėja. Ji išvažiavo Cleveland'an, Ohio.

Pora sąvaičių atgal mirė džiova išsirgusi 8 mėnesius mergaitė Milda Kaičiutė, "Liet Žurnalo" leidėjo duktė. Velionė lankė "High School." Prigulėjo prie L. S. S. 81 kp. choro. Buvo gana protinga ir rimta mergina.

Musų draugai socijalistai vis kas-kart daugiaus pradeda neužsiganėdinti privatiškais socijalistų laikraščiais.

Liepos 12 d. 22 kp. L. S. S. susirinkime kįlo gana karštos diskusijos dėl privatiškų socijalistų laikraščių.

Liepos 18, 81 kp. susirinkime irgi buvo gana karštos diskusijos link to paties klausimo.

Išnešta ir rezoliucija, kuri savo laiku turės tilpt organe "Kovoj."

"Naujienų" paskelbta žinia, kad šv. Jurgio bažnyčia užstatyta Union Trust kompanijai už $88,000.00, sukėlė nemaža triukšmo tarp šv. Jurgio parapijonų. Mat šv. Jurgio parapija yra viena iš didžiausių parapijų Chicagoj, kur klebonauja kun. Kriaučiunas.

Julius Minkštutis.

CHICAGO, ILL.
Laiškuose blevyzgoms nėra vietos.

Tulas A. P—lis susidraugavo su S—te ir žadėjo ją vest. Pripirko dovanų ir jau manė busiąs mylimu, bet toji gavus dovanas pradėjo nuo jo šalinties, tasai matydamas esąs apviltu pareikalavo dovanų atgal. S—tė pasikvietė J. K—kį, kuris gyveno viename bute ir parašė A. P. laišką pasiuntė vieno smuklininko adresu, pas kurį A. P. užeidavo. Laiške buvo prirašyta tokių necenzuriškų žodžių, jog viešai jo negalima buvo skaityti. A. P. gavęs laišką nuėjo pas advokatą ir perdavė laišką pašto valdybai. J. K—kis suareštuotas ir pasodintas belangėn; jo nepaleidžia be 1 tukstančio dolerių. J. K—kis buvo išmintingesnių žmonių perspėtas, nes jis tuliems buvo tą laišką perskaitęs, bet jis nepaklausė. Šis atsitikimas tai pasarga musų lietuviams, kurie nežino, jog pašta yra įsteigta ne dėl blevyzgų ir garbės plėšimo, bet dėl rimtų susirašinėjimų.

Liepos 16 d., 15 metų vaikas, Antanas Lukošius, smuklininko sunus, važiuodamas motorcikle pakliuvo po gatvekariu ir liko sunkiai sužeistas.

Tėvai patįs kalti kam perka vaikui tokius daiktus, su kuriais gatvėje da ir suaugusiam pavojinga.

A. Booben.

CHICAGO, ILL.
Anglų laikraščiai meluoja per akis.

Anglų laikraštis "Chicago Daily Journal" liepos 17 d. redakcijos pastabose sako, jog Amerikoj nesą bedarbės, tik laikraščiai apie tai prasimanę, darbo esą iki valiai ir bedarbė kas dien einanti mažyn; dirbtuvės dirbą geriausia ir su didžiausiu išbadėjimu reikalaują ir priimą darbininkus. Juk tai meluoja per akis tasai demokratų laikraštis! Prezidentas Wilsonas kartas nuo karto, taipgi tą pačią dainą dainuoja, bet kaip prezidentas, taip ir tasai laikraštis nemato (turbut nenori matyt), kad tukstančiai darbininkų dėlei bedarbės kenčia didžiausį skurdą ir dauguma šeimynų su mažais vaikais minta pusbadžiai — viena duonele.

Toj pačioj Chicagoj bedarbių randasi tukstančiai, dirbtuvės dirba visai menkai ir tik po kelias dienas sąvaitėj. Fabrikai ir dirbtuvės, kurios atleido darbininkus, da niekur neteko girdėti, kad butų atgal darbininkų nors dalį priėmusios.

Gerai sako priežodys: "Sotus alkano neužjaučia." Kai kapitalistai visa ko pertekę gali sau gardžiai pavalgę automobiliuose linguoties, tai jiems ir bedarbės nėra.

A. Booben.

WILLAMETTE, ORE.

Liepos 12 d. Lietuvių draugija iš Portland, Ore. surengė pikniką. Buvo užkviesti ir Oregon'o lietuviai. Butume gražiai pasilinksminę, jei nebutų buvę svaiginančių gėrimų, bet pradėjus svaigalus vartoti prievakarij jau dauguma buvo įkaušusių ir visa graži tvarka sujro.

Vienas vaikinas mėgino pasakyti prakalbą apie darbininkų buvį, bet girtuokliai ėmė kelti triukšmą ir nieko neišėjo.

..Šventakuprys.

BROCKTON, MASS.

Čia vienas vaikinas J. Y. išvažiavo su mergina J P–te motorcikliu pasivažinėti; bevažiuojant vieškeliu priešais užvažiavo kitas motorciklistas ir abu susidaužė. J. P—tei sulaužė ranką.

Reikėtų jaunimui buti atsargesniais .

J. A. T.

HERRIN, ILL.
Kas su tokiais daryti?

Liepos 12 d. L. S. S. 21 kp. savo susirinkime buvo pakėlusi klausimą apie vieną savo kuopos narį J. G., kuris iš didžiausio alkoholio priešo, virto girtuokliu ir panaikinus smukles ėmėsi pardavinėti svaiginančius gėrimus slapta. Jisai mėgino susirinkime išsiteisinti, bet buvo aiškiai darodyta, kad jisai svaigalus pardavinėja. Kai kurių kuopos narių nuomone jo nevalia esą kritikuoti, nes tai jo privatinis dalykas. Mano-gi nuomone męs socijalistai turėtume kitaip žiurėti į tą dalyką. Jeigu išmetame iš Sąjungos susikompromitavusius kalbėtojus ir kitus panašius kenkiančius Sąjungai narius, tai tuo labiau turėtume kritiškai žiurėti ir į panašius girtuoklybės prievarta platintojus. Štai faktas. Birželio 30 d. buvo mokesties diena. Alaus mėgėjai susirinkę pas J. G. traukė iki įkauštant. Vienas žmogelis norėjo savo draugą parsivesti namo, bet išbėgusi J. G. žmona, traukė atgal į butą sakydama: "Jonai, kur eini, už bonkutę alaus 10c. neužmokėta." Jonas tapo įvestas atgal ir gėrė iki aušrai. Ryte parėjo su tuščiais kišeniais, nė už kambarį nebeturėjo kuom užsimokėti.

Antras vėl tą pačią naktį įkaušęs pas J. G. užsimanė palošti kortomis ir nuėjęs pas J. G. kaimyną, belošdamas susimušė; atėję policistai nugabeno šaltojon net 6 vyrus. Be to J. G. ir daugiau ydų turi. Jis samdo tamsius fanatikus, kad sumuštų laikraščių korespondentus, jeigu tik sužino kuris į laikraštį rašinėja. Kelios dienos atgal vienas visai nekaltas asmuo kone nukentėjo už parašymą teisybės.

Taigi ar privalome laikyti panašius narius kuopoje? Gal kam išrodys, kad aš perdėjau? Ne, aš da ir daugiau jei bus reikalas pasakysiu.

F. K. Skužinskas.

DETROIT, MICH.
Klierikai piemenų rolėse.

Šv. Juozapo draugija parengė prakalbas. Kalbėjo klierikai iš Orchard Lake seminarijos Pr. Rusas ir Vl. Montvidas. Jų prakalbos— tai šlykštus pludimas ir pliovonės. Pirmasai pradėjo apie tautą ir tikėjimą. Priėjęs prie spaudos atgavimo pasakė, jog rusai nedavė lietuviams bažnyčiose lietuviškai poteriauti, tas labai nuslopino tautą. Tas vyrukas nemokėjo netik kalbėti, bet ir stovėti ant pagrindų; kiek žodžių sakė, tiek sykių ranka mosavo. Pabaigoj ėmė šmeižti socijalistus. Išvadino bedieviais, razbaininkais, vagimis, gyvuliais, tamsunais nemokančiais nė skaityti, nė rašyti. Jo kalba buvo niekas kitas, kaip siundymas katalikų prieš socijalistus.

Antrasai, Montvidas, tasai suvis begėdiškai pludosi. Paskirstė lietuvius į tris dalis: šliuptarniai-bedieviai, socijalistai ir šventakupriai ir ėmė kolioties, kaip sodžiaus pusbernis. Publika pradėjo nerimauti. Mat, vyrukai mokinasi kunigais, tai reikia iš anksto pasimokinti keiksmų prieš laisvus žmones. Po prakalbų publika uždavinėjo klausimus, bet "kalbėtojai" atsisakė atsakinėti. Pasidarė betvarkė; pirmininkas uždarė susirinkimą, tečiau publikoj kįlo diskusijos ir laisvamaniai su katalikais ilgai dar ginčijosi.

Ten buvęs.

NORWOOD, MASS.
Pagirtinas socijalistų ir laisvamanių veiklumas. Prakalbos.

Norwood'o socijalistai ir laisvamaniai — tai veikliausi žmonės, ką aš mačiau. Štai socijalistų kuopa gerai gyvuoja; L. D. K. Keistučio draugija (pašalpinė) puikiai stovi; Labdarybės draugija, kurią begriaudamas vietinis kunigas jau net pailso, tvirta kaip ąžuolas; "Aido" choras, kurį palaiko socijalistai ir laisvamaniai, jau turi mokytoją ir lavinasi dainose; nesenai susispietė burys jaunų-energiškų vyrų (apie 20) ir žada lavinties muzikoj — taigi turėsime socijalistų ir laisvamanių orchestrą; bet kas puikiausia — tai kad tautiškas namas baigiamas jau statyt.

Reikia paminėti, kad liepos 19 d. buvo kaipir apvaikščiojimas, bei paminėjimas tautiškojo namo statymo pradžios. Žinoma, prietaringų apeigų nebuvo nei "duko" ir šventu vandeniu tautiško namo niekas nelaistė. Kalbėjo Bagočius, kuris, teisybę sakant, nors yra daugumo šmeižiamas, bet yra "smart boy" ir "dacol." Jo prakalbos — lietuviškai ir angliškai — buvo gana geros. Kalbėjo ir vietinis M. Akelaitis, kuris, kaip darbo žmogus, tai gana pusėtinai pakalbėjo.

Bevelnis.

LEWISTON, ME.
Triukšmas kooperacijoj. Nariai prašalina valdybą ir daro tvarką.

Liepos 10 d. buvo gana triukšmingas kooperacijos susirinkimas. Šis susirinkimas bus iš eilės jau trečias. Lermai kįla dėlei knygvedžio. Visa knygvedystės tvarka buvo labai supainiota, taip kad direktoriai negalėdavo nieko sutvarkyti ir jokios atskaitos visuotinuose susirinkimuose neišduodavo.

Kada kooperacijos nariai pareikalavo paaiškinti apie krautuvės stovį, tuomet knygvedys atsakydavo, kad "viskas yra kuopuikiausia." Nariai nepasiganėdindami tuomi paaiškinimu, reikalavo atskaitų apie krautuvės stovį: kiek apyvartos esti į dieną, sąvaitę bei mėnesį? Kiek yra pelno ar nuostolių iš bizniško atžvilgio ir t. t. Pirmininkas su knygvedžiu versdavo visą kaltę ant direktorių, buk "tie esą vyriausi kontroliai ir turį parodyti minėtas skaitlines." Direktoriai teisindavosi negalį vakaro laiku visų knygvedžių pareigų atlikti, kad suversti visą knygų tvarką, prie to dar neišskaitą kas esą parašyta (nors rašoma buvo lietuviškai), numeriai esą neaiškus: 1-mas panašus į 7, 4 į 9-tą, 5 į 8 ir t. t.

Darbo laike per daug girtuokliaudavo, kiti darbininkai negalėdavo surasti knygvedžio, direktoriai atėję peržiurėti, taipgi jo nerasdavo krautuvėje. O viršminėtame susirinkime dėlei minimų priežaščių knygvedis prašalintas ir jo vieton išrinktas naujas.

Koop. prezidentas taipgi norėta prašalinti už leidimą betvarkiai įvykti. Šėrininkai nepasiganėdindami knygvedžiu, laike susirinkimų norėjo prirodyti blogąsias jo ydas ir reikalavo slapta balsavimo. Prezidentas pasididžiuodamas su savo "aš" neleido slaptai balsuoti. Vaidų kelime svarbiausią rolę lošė prezidentas, nes jis nežiurėjo į dalyką, vien tik į ypatas. Dabar tikimės, kad vaidai užsibaigs.

A. Čereška.

GARDNER, MASS.

Kapitalistai mulkina lietuvius.

Pas mus štai kokių įdomių naujienų girdisi. Kapitalistai jau ir svetimtaučius ima mulkinti. Liepos 12 d. jie surengė prakalbas lietuviams tarpininkaujant "Šiaur. Amerikos Civiliškai lygai." Kalbėjo anglas G. Dillon, o "Vėžio" zeceris Vitaitis vertė lietuviškai. Nors buvo žadėta aiškinti Amerikos istoriją, bet pusė kalbos buvo niekas kitas, kaip darbininkų mulkinimas. Štai žiupsnelis kalbos: "Daugelis žmonių sako, kad turtingi žmonės yra negeri, bet netiesa, Jurgis Washingtonas buvo turtingas žmogus, tečiau gana geras. Kad ir yra šioje šalije turtingų žmonių, tai nėra ko jiems pavydėti. Jie čia atėję į šią šalį, vedė kovą su indijonais ir žvėrimis, mes-gi dabar ateiname, kaip į rojų, o jeigu neužtenka kuriems algos, kokią dabar gaunate, tai užtai, kad per puikiai norite gyventi. Vietoj valgyti kėksus, pajus ir kitokius gardumynus, geriaus nusipirkit duonos bulkelę, kvortą pieno ir galima gyvent."

Tai bent prakalba! Girdi, nepykite ant turčių, nes jiems sunkiausia esą gyvent, ba jie dirbą smagenimis. Darbininkas naktį išsimiegąs, o turtuolis nuo nuovargio negalįs išsisilsėt. Bet visa sunku ir beatsiminti, kokių niekų ten buvo pripasakota.

Antras kalbėjo p. Vitaitis vienas. Pasisakė, kad jam gerai užmoką ir jis ką jam liepią, tai ir atsakinėjąs. Pagyrė publiką už mandagų užsilaikymą. Ragino šviesties ir skaityt knygas, tik neskaityt laikraščių, kurie žmones pjudo prieš vienas kitą, tik nepasakė kas tai per laikraščiai.

Žinom, žinom, p. Vitaiti, kurie laikraščiai veda darbininkus pirmyn, o kurie atbuli rėplioja!

Zanavikas.

WINNIPEG MAN. CANADA.

Lietuvis judošius.

Aš niekuomet netikėjau pasakoms apie Judošiaus parsidavimą, bet dabar persitikrinau, kad judošių ir musų tarpe netruksta.

Winnipeg'e buvo rinkimai provincijonalinės valdžios — gubermanų. Rinkimuose dalyvavo 3 partijos: socijalistų, konservatyvų ir liberalų.

Dalije apgyventoj lietuviais laimėjo konservatyvai, nes radosi tulas lietuvis A. C—s, kuris, kaip vėliau sužinota, gavo nuo konservatyvų partijos $200.00 ir vedė už tą partiją karštą agitaciją. Kiti lietuviai buvo papirkti cigarais ir alučiu, kurio visi prisrėbė.

Pažymėtina, jog tasai judošius iki šiol skaitė save darbininkų užtarėju. Winnepego socijalistai dabar jo kitaip nevadina, kaip išgama, parsidavėliu. Juk tai judošiškas darbas.

Vienas iš draugų.

KANSAS CITY, KANSAS.

Šis miestas randasi vakaruose ir pagal statistikos žinių turi apie 86,000 gyventojų; tarpe jų randasi 50 šeimynų lietuvių ir 2 ar 3 sykius tiek pavienių. Rusų skaitoma apie 7000; be to yra ungarų ir lenkų. Apšvieta tarpe svetimtaučių stovi žemai. Lietuviai čia da sugyvena santaikoj, nes mat, da čia jie neturi savo kunigo, bet visgi vaitojimai tarpe jų girdisi, kad męs savo kunigėlį turėtumėm; turbut neužtenka girdėti kai ungarų kunigas keikia unijos organizatorius, nori, kad lietuviškas patrijotas atsitrenktų ir sukeltų neapykantą.

Čionai yra 7 skerdyklos; jose dirba 75 nuošimtis svetimtaučių gaudami mažą atlyginimą. Padėjimas jų apverktinas; darbai visai silpnai eina. Šimtais žmonių laukia prie dirbtuvių, žiurėdami bosui į akis, išstato savo krutinę, kad diktesniais išrodytų. Jie žino, kad bosas menko neims, nes turi iš ko pasirinkti. Net baisu esti žiurėti į tą turgavietę. Čia žmonės daug pigesni už gyvulius, nes turi alkani eiti į turgavietę ir parsiduoti save su "dušia" ir kunu ir ten prakaituoti už menkiausį atlyginimą.

Kai apšviestesnieji ėmė tuos nelaiminguosius organizuoti į uniją, matydami, kad tik per uniją jie galės pasipriešinti prieš savo išnaudotojus ir tuomi pakelti algas ir sutrumpinti valandas darbo, tai tamsuoliai su kapitalistais nusigando. Kapitalistai matydami, kad jiems darbininkiška unija yra pavojinga, ėmė šnipinėti ir suradę priklausantį prie unijos, nežiurėdami jo padėjimo ir didelės šeimynos, kuriai jis uždirba duoną, ėmė atleidinėti iš darbo, sakydami, kad jie atleidžia juos dėl "Inefficiency." Tamsuoliai išgirdę, kad kiti rašosi į uniją ir rengiasi prie streiko, taip nusigando, (turbut iš gailesčio) ir matydami, kad bosams gręsia pavojus, ar gal bijodami, kad išlaimėjus streiką gaus didesnį atlyginimą ir trumpesnes valandas darbo, tai visai neidavo ir po ta puse gatvės, kur unija laikydavo susirinkimus ir aiškindavo apie vienybę. Tuli sako: "Tai kam man unijos reikia; bosas man sakė, kad laike streiko jie laikys mumis dirbtuvėse ir duos ten mums gerai valgyti ir gulėti, o užmokestį pasiųs pačioms." Tas netik tarpe lietuvių buvo girdėti, bet ir tarpe kitų. Atminkit, kad jų viliojimas tau darbininke nieko negelbės, ir jie jokiu budu streiko negali sulaikyti, nes jau yra užtektinai susirašiusių prie unijos, kad ir šiandien galima iššaukti streiką.

Laikas jau tau, darbininke, pradėti galvoti ir nežiurėti į priešų kaukimą. Eik ir lankykie darbininkiškus susirinkimus ir netikėk savo priešų įkalbinėjimams.

Nekaltas Avinėlis.

PITTSTON, PA.

"Karvė" klebonijoj.

Keliatas Pittstono ir Wilkes-Barre, Pa. davatkinų surengė liepos 16 d. pikniką, Valley View parke. Pelnas buvo skiriamas Chicagos "mergnamiui" (vienuolynui). Rengėjai tą dieną pavadino "Lietuviška diena," jiems pasisekė sutraukti daugybė apielinkės lietuvių. Pažymėtina, jog piknike dalyvavo nemažas skaitlius laisvamanių ir socijalistų; matyt, nekurie musiškių da nesigėdyja maišyties tarpe fanatikų, kurie ant kiekvieno žingsnio mus persekioja. Piknikas ramiai praėjo, nors keli vaikinai ir apsidaužė vienas kitą, bet tas nieko, nes peštynės, tai paprasta katalikų komedija.

Vakare buvo prakalbos. Kun. Kasakaitis pagyrė jaunimą ir palaimino visus, manydamas, kad viskas šventai užsibaigs, bet kur tau: šventas biznis pradėjo eiti velniop. Palaimintas jaunimas pradėjo šokti "tango." Šoko netik paprastos merginos, bet šoko kantarkos, davatkos ir net pati kunigo gaspadinė. Kunigas matydamas siuto iš piktumo, bet nedrįso sustabdyti, nes bijojo, kad negautų į sprandą. Sulaukęs-gi nedėldienio liepos 19 d. kunigėlis griešninkėms atsimokėjo bažnyčioje per pamokslą; visas "tango" šokėjas išvadino "karvėmis," nepasigailėjo nė savo gaspadinės, ir jai suteikė tą patį "karvės" titulą. Sakė, per išpažintį neduos išrišimo nė vienai šokėjai. Kažin ar savo gaspadinei duos išrišimą?

Zanemunčikas.

NORWOOD, MASS.

"Graudųs verksmai" dirbtuvėj.

Vienas darbininkas odų dirbtuvėn atsinešė laikraštį "Šakę;" pamatęs ją fanatikų faraonas V. K. nusinešė "Šakę" prie užveizdos ir graudžiai verkdamas skundėsi, kad jisai nedirbsiąs toj dirbtuvėj, jeigu į čia valia busią nešioti panašias "Šakes," nes galįs dar perkunas nutrenkti. Negalėdamas gerai su užveizda susišnekėti, jisai jam išaiškino pirštu rodydamas "Šakės" karikaturas ir rodydamas savo pilvą, paaiškino kokią prasmę tos karikaturos turi link kunigų.

Žinoma, užveizda ramindamas žmogelį, neva, užtarė. Sako: "Jeigu tu Džian nešiosi tą laikraštį į dirbtuvę, tai aš tau ir pėdės nepafiksisiu."

Jeigu kudikis verkia, reikia-gi jo numaldymui žadėti lapės pyragų.

Vėjavaikis.

ALBANY, N. Y.

Žvėriškas darbas.

Kiek tai gėdos ir pažeminimo daro visiems lietuviams alkoholis; prieš jį kovojama, kaipo prieš visų baisiųjų nelaimių ir skriaudų šaltinį, bet ir reikia kovoti — kovoti be atvangio ir neperstojant.

Štai liepos 4 d. vienas lietuvis alkoholikas S. Seveikis, berods, jau sakytum sudulėjęs senis, nes turėjo 70 metų, pasigėręs išžagino 8 metų mergaitę, italo dukterį.

Begėdį senį uždarė kalėjiman ir niekas nebegali išimti, turbut sėdės iki mirčiai.

Vanagas.

GARDNER, MASS.

Kur bonkos degtinės—ten ir peštynės.

Liepos 19 d. Lietuvos Sunų draugija surengė pikniką. Buvo prinešta visokių svaiginančių gėrimų, žmonės gėrė, o kiti net ir kaziravo iš pinigų. Tulas J. M—sas su savo draugais sumanė palaipioti po medžius. Belipinėdamas susidraskė drabužius ir ranką ir norėjo, kad už tai pikniko rengėjai atlygintų jam degtine, bet rengėjams atsisakius jis su savo sėbrais pradėjo užkabinėti žmones; kilo peštynės, kai kurie mėgino įsismaginusius vyrukus išskirti, bet ir tie gavo. Labai negražu buvo žiurėti į kruvinus susidaužiusius vyrus. Negerai daro dr-ja rengdama pikniką su svaiginančiais gėrimais.

P. S. Šviesiunas.

STANDARD, ILL.

Streikuoja 600 darbininkų.

Liepos 13 d. sustreikavo 600 darbininkų Baree kasyklių. Streikas kįlo todėl, kad kompanija nenorėjo mokėt už rakus (akmenis).

Darbininkai sušaukė susirinkimą ir nutarė neduot dirbt mašinistams, pečekuriams ir kalviams. Buvo nutarta: jei pamatys darbininką darbinėmis drapanomis vaikščiojant prie kasyklos, bausti iki $5.00 ir išmesti iš unijos.

Antanas Kairys.

MINERSVILLE, PA.

Žuvusio angliakasio šermenįs.

Jau buvo rašyta, jog pora sąvaičių atgal kasyklose tapo užmuštas K. Poseika, užgriuvus ant jojo anglių skeveldroms.

Liepos 14 d. buvo jo laidotuvės. Pažymėtina, jog laike šermenų, prie jo karsto, musų lietuviai atlikinėjo tas pačias senovės prietaringąsias apeigas. Giedojo rožančius ir šaukė iš dangaus dvasias, kad atsiimtų velionio "dušią," nors toji, kip mainose liko, tai jau ir nebeišeis iš tenai. Buvo ir rojaus skistimėlio giesmininkų gerklėms pavylgyti.

Lydžiant į kapines lyjo lietus; žmonės ėjo pėsti per purvyną. Lydėjo velionį ir kun. Dumčius, bet jisai važiavo karietoje ir da gavo gerai užmokėti. Ar ilgai da męs mokėsime "dušių ganytojams" dolerius ir samdysime karietas tiems burtininkams?

Senas Singelis.

ROXBURY, MASS.

Vedęs vyras gyveno su svetima moteriške, policija abudu areštavo.

Nesenai atvažiavo čionai iš Montello, Mass. Juozas S—vinskis, kuris paliko Lietuvoj pačią su vaikais, ir pasiėmęs 3 "baksus" alausir porą bonkų degtinės pradėjo šokti su Barbora B—siene, kuri taipgi Lietuvoj paliko savo vyrą su 5 vaikais ir sykiu su Juozu S—vinskiu atvažiavo Amerikon. Po tų šokių ir magaryčių S—vinskis su B—siene formališkai pradėjo gyvent. Bet namų savininkui toks "biznis" nepatiko ir jis pašaukė policiją.

Atėjo nakčia du policistai ir liepė atidaryt duris. S—vinskis su B—siene suprato, kad čia bus jau negerai, parėmė duris iš vidaus ir neleidžia į savo kambarį. Bet policija bė jokių ceremonijų duris išlaužė ir abudu areštavo, nedavė jiems net apsirengti.

Teismas nubaudė S—vinskį 3 mėnesiams ant Deer Island akmenų skaldyt ir užmokėt $500, o B—sienę 2 mėnesiams kalėjimo ir 500 dolerių.

J. Mikalauskas.
A. Palubinskas.

TACOMA, WASH.

Pas mus laisvo jaunimo tėra mažas burelis, ypač merginos, laisvamanybės bijo, kaip žydas kiaulienos. Jei draugija surengia balių, tai tautiečiai atrita statinę rudžio ir traukia, kol nesusipeša; be muštynių retai apsieinama.

Čia sudegė S. Bismark Co. dirbtuvė; sudegė 3 žmonės. Daug žmonių neteko darbo.

A. Samovičius.

BRIGHTON, MASS.

Kooperacijos prakalbos.

Lietuvių kooperacija liepos 19 d. surengė prakalbas, kad išaiškinus visuomenei reikalingumą liaudies namo. Kalbėtojų buvo apie pusę tuzino, vietiniai ir iš kitur.

Visi kalbėjo apie vartotojų draugijų svarbumą, išskyrus vieną kalbėtoją, kuris pludo žydus išvadindamas juos pasmirdėliais. Jis butų likęs išmintingesniu, kad vietoj rodyti prieš žydus savo neapykantą, butų nurodęs imti nuo jų pavyzdį biznio reikaluose. Juk męs, toli gražu, prekyboj su žydais negalime lyginties.

Po prakalbų griežė L. D. K. V. orchestra ir dainavo Cambridgeaus jaunimo choras. Pagirtinas dainorių rupestingumas, kurie per trumpą laiką, jau taip gražiai susimokino ir žavėtinai padainavo.

Prie kooperacijos prisirašė 42 nauju nariu, pažymėtina, jog prisirašiusiųjų tarpe didesnioji pusė merginų. Garbė už tai lietuvaitėms, kad supranta savo visuomenės reikalus!

Buvo renkama liaudies namo statymui aukos, surinkta $41.27.

Publikos buvo pilna Roddy Hall svetainė.

K. J. Vaškys.

WORCESTER, MASS.

Prigėrė ežere besimaudydamas.

Liepos 17 d. So. Worcesterio ežerėlij besimaudydamas prigėrė Jonas Navickas. Jisai vandenije darė visokius juokus, bet patekęs į gilią vietą nugrimzdo ir nebeišsikasė, o gelbėti nebuvo kam. Velionis nepriklausė prie jokių draugijų ir neskaitė jokių raštų, apsišvietusių žmonių neapkentė ir keikė socijalistus. Jis paėjo iš Ukmergės pav., Indrioniškio val. Pagirių viensėdžio.

Reikia pastebėti, jog tame ežere šįmet prigėrė jau 8 žmonės; 2 iš jų lietuviu.

Reikia but atsargesniems su vandeniu!

Vargo Sunus.

COLLINSVILLE, .ILL.

Pilstimas iš tuščio dykan.

"Keleivio" No. 26 buvau parašęs žinutę, jog tarpe jaunimo randasi nemaža laidokų ir yra ištisa girtuoklių "gengė," kuri nepadoriai elgiasi. Kur buvęs-nebuvęs, iššoksta Metelionių Antanas ir valiai užsistot ir teisint.

Ir kam reikėjo perpilstinėti iš tuščio dykan. Tiesa, kad yra keletas susipratusių vyrukų, jog aš apie tai ir pasakiau, bet jų aš ir nekritikavau, o rašiau tik apie tuos, kurie ištiesų savo nepadorumu piktina ir padoresnį jaunimą. Gal M. A. nemato pasekmių tų vakaruškų ir bando jas nuo žmonių akių paslėpti? Sako: "Męs rengiame prakalbas!" Bet ar daug į tas prakalbas atsilanko? Ir ar daug priguli prie socijalistų kuopos? Gi iš kelių šimtų vaikinų, tik mažutė saujalė. Kam da be reikalo polemizuoti, jei ištvirkėlių visur užtenka, ne tik kad pas mus.

Senas maineris.

ST. CLAIR, PA.

Žmonės tebetiki į burtus.

Šitas miestelis stovi trįs mylios atstumo nuo Pottsville, Pa. Čia yra 4 anglių kasyklos. Vienose dirbama pilnas laikas, kitose tik po 3 dienas. Uždarbiai nevienodi. Darbas naujai atvykusiems sunku gauti.

Lietuvių yra apie 140 šeimynų ir apie tiek pavienių. Laikraščių visai mažai tesimaišo. Yra da net ir labai senoviškos dvasios žmonių tikinčių į įvairius burtus. Tulo smuklininko duktė įsimylėjo į vieną vaikiną, už kurio tėvai nenorėjo jos leisti, bet ji veržėsi eiti už jo. Smuklininkas ėjo pas burtininką, kad tas išpranašautų ar duktė už jo ištekės, ar ne. Nesenai to paties smuklininko sunus pametė $20.00, tai tėvas ir vėl važinėjo pas kelis burtininkus sužinot kas rado tuos pinigus. Burtininkas išpranašavo, jog radusi tula augšta moteriškė. Tasai pargrįžęs užsipuolė ant savo kaimynės ir net vedė ją pas ilgaskvernį prisiekt, moteriškė-gi suvis buvo ir yra nekalčiausia. Tai ką daro fanatizmas! Juk, kaip negraužia tokių žmonių sąžinė už nuplėšimą savo artimui šlovės? Ar, gal but, pas katalikus-fanatikus sąžinės nėra. Gal but, jų sąžinę atima kunigai per išpažintį įkalbėdami, jog jie turi teisę atleist nuodėmes. Juk, anot kunigų mokslo, ir didžiausis nusidėjėlis gali but šventu, bile tik jam išpažins savo nuodėmes ir darys Romos trustui biznį.

Viską žinąs.

FITCHBURG, MASS.

Blaivus piknikas.

Liepos 19 d. Liet. Jaunimo pašelpos draugija buvo parengusi blaivų pikniką. Žmonių buvo labai daug. Buvo ir prakalbų. Kalbėjo klierikas Petraitis; užsipuldinėjo socijalistus ir jų kalbėtojus.

Tas patsai vyrukas liepos 12 d. sakydamas prakalbas, kaip akis išdegęs niekino visus pirmeiviškus laikraščius ir kvietė remti "Draugą," nes esąs suvis kritiškame padėjime. Ne jau vyručiai, kad ir visai baigtų juodasai "Draugas" kapurnoties, darbininkai jo nesigailės, jei jis nori gyventi, tai tegul eina su darbininkais, ir lai ne plusta jų organizacijų.

J. Lietuvis.

BROOKLYN, N. Y.

Klerikalų prakalbos.

Liepos 10 d. Klebonijos salėje buvo parengtos prakalbos. Pirmas kalbėjo vietinis kalbėtojas, koks tai Toluba, apie tautos reikalus ir L.R.-K. Susivienijimą. Po jo prakalbai vietinis klebonas perstatė antrą kalbėtoją šiais žodžiais: "Dabar kalbės Susivienijimo prezidentas ponas Krušinckas. Kaip popiežius žino katalikybę, Rusijos caras polititiką, taip p. Krušinckas Susivienijimo reikalus." (Tai menkas žinovas. Red.)

Tai mat, tik trįs tokie gudruoliai. Tai tokios mintys pas juodosios armijos atstovus.

Jisai kalbėjo apie S. L. R.-K. A. ir ir gyrė Chicagos davatkas (šv. Kazimiero vienuolyno seseris). Sako: "Da iš lietuvių tuom tarpu nesiranda, bet toliau aš manau susilauks ir musų tauta tokių seserų, nes tai yra geru daiktu, jos yra geros mokytojos ir apsiima pigiai mokinti, už $15.00 į mėnesį." Aš pasakyčiau, jog nuo maro, bado, ugnies, karės ir nuo davatkų mokyklų — apsaugok mus Viešpatie!

Trečiasai kalbėjo "Vyčių" karalius kun. F. Kemešis iš Chicagos. Tasai atsistojęs nežinojo nė ko sakyti, sako jau tiedu viską išpasakoję ir pradėjo tą patį kartot.

Po prakalbų Krušinckas rodė "tautos ženklelius" ir atvyrutes, sako, nusipirkęs ženklelį gali lipint kitoj pusėj koperto, o jei nori gali sudeginti.

Tai ko nebeišgalvoja! Turbut greit paskelbs atlaidus už "tautos ženklelių" vartojimą.

P. G. S.

SCRANTON, PA.

Abelni bruožai.

Teko keliatą dienų paviešėti šiame patogiame miestelije. Graži kalnuota vietelė, apgyventa daugiausia vargšų angliakasių. Atvykus į čia iš didmiesčio, nieko akyvo negalima pastebėti, duluoja tik kasyklų lendynės, į kurias sulenda balti išblyškę darbininkai, o išeina iš jų kai kaminkrečiai suodini.

Apšvietimas, kiek mačiau, stovi žemai, nes čia ir suvažiuoja anglių kasti daugiau tamsųs žmoneliai — apšviestesnių mažai kas teapsigyvena. Susipratusių tai ir čia jau pradeda rasties, tik kaip matosi truksta jiems vadovų.

Teko pažinti nekurias iš čiongimių merginų, kurios kalba gražia nesudarkyta kalba ir skaito lietuviškus laikraščius.

Yra daug norinčių dalyvauti vaidinime, mylinčių dainas ir muziką, jaunuolių, bet visa bėda, jog nėra kam pamokina, nėra vadovų. Tiesa, čia yra pora garsių organizatorių, bet darbininkai nusiskundžia, sako jie mums neprieinami, su mumis ir kalbėti nenori. Reikėtų daugiau vietinei L. S. S. kuopai pasidarbuoti jaunuolių dvasinių reikalų aprupinime.

Parapijos reikalai, kaip girdėjau, stovi gana prastai. Bažnyčia, dėlei kurios parapijonai tiek daug bylinėjosi, apleista; lietuvių į ją lankosi mažai, dauguma jų eina prie neprigulmingo kn. Mickevičiaus. Žadama statyti naują bažnyčią. Senajai bažnyčiai po bylai taksas užmokėjo vyskupas, jis žada duoti naują kunigą airį ir kad lietuviai su airiais ant pusės užlaikytų bažnyčią. Žinoma, vėliau atiduota bus airiams. Taip, tai lietuvių turtą vėjas ir išnešios.

S. V. Vytautas.

DETROIT, MICH.

Žmogus be mielaširdystės.

Detroito katalikai gyvena pagal Kristaus mokslo.

Kaip jau laikraščių skaitytojams yra žinoma, jog šioje šalije siaučia didelė bedarbė, tas pats ir Detroite. Bet kas stebėtina, kad randasi galvočių, kurie iš bedarbių vargšų daro sau gerą bizį. Štai kad ir M. V—lis dirbantis Studebeker ant Fort st., šluostydamas langus ir duris ofiso, patėmijo, kad ir lietuvių nemažai stovi prie dirbtuvės vartų, daugiausia grinoriai, kuriems negavus darbo, gręsia skurdas. Tasai gerasis štai ką sugalvojo; sako šešiems vyrams: "duokite man po penkinę, o aš angliškai pakalbėsiu su užveizda ir bus darbo." Jis tą nujautė. Vaikinai nors ir paskolinę, bet sutaisė $30 ir atidavė geradėjui. Tai mat, kaip elgiamasi pagal Kristaus mokslą. Skaitytojai nemanykit, kad jis yra bedievis arba socijalistas, ne, grynas katalikas, kaip krikštolas; jis socijalistų neapkenčia, buk tie gyvena "pagoniškai" ir ne pagal Kristaus mokslą elgiasi. Ar męs, socijalistai, galime imti pavyzdį nuo to žmogaus? Ne, nes butų labai riebu. Tą gali padaryt tik žemiausios doros žmogus.

Z. Z.

KENOSHA, WIS.

Čia yra S. L.. A. 212 kuopa, į kurią priklauso pusėtinas burelis vyrų, bet merginų suvis mažai tepriklauso; kaip reikia prie saldaidainių pardavinėjimo per piknikus, tai kreipiamės prie svetimų, ir žinoma, ne visos tarpininkauti sutinka. Kuopa per susirinkimą įvykusį liepos 19 d. paskyrė 3 dolerius dovanų, išreikšdama ačiu Onai Šlekytei ir Anastazijai Glinskaitei, bet jos nesutiko imt pinigišką atlyginimą, tai paskirtų pinigų globėjas S. J. B. užprenumeravo joms abiems "Keleivį" visiems metams. Tikimės, kad josios ir ateitį patarnaus musų kuopai, už ką iš anksto vardu S. L. A. 212 kp. tariu širdinga ačiu.

S. J. B.

Pasikalbėjimas Maikio su Tėvu

— Sveikas gyvas, tėve!

— Tegul bus pagarbintas.

— Tėve, kur tu buvai prapuolęs pereitoj sąvaitėj?

— O kas tau galvoj.

— Tėve, toks šiurkštus atsakymas tau nepritinka. Vyčių generolas turi but mandagus ir ir inteligentiškas. Jei aš tavęs mandagiai užklausiau, tu gali mandagiai man ir atsakyt.

— Aš, vaike, žinau, kodėl tu manęs taip klausi.

— O gal ir nežinai.

— Žinau.

— Na, tai kodėl gi?

— Tu nori mane išjuokt.

— Visai ne.

— Jeigu ne, tai kas tau do biznis klaust, kur aš buvau?

— Nes pereitoj sąvaitėj aš tavęs nemačiau.

— Aš, vaike, ant vakacijų buvau.

— Ar nemeluoji?

— Nosar.

— O kodėl tavo dešinioji akis juoda?

— Dabar tokia mada, vaike.

— O kiek tau šita mada lėšavo?

— Tai mano biznis.

— Geriau, tėve, pasakyk teisybę: kur ir už ką tu gavai mušti.

— O iš kur tu žinai, kad aš gavau mušti?

— Tą liudija tavo išveizda.

— Ar ištikro aš taip išrodau, kaip gavęs mušt?

— Matai, jau tu nesigini! Vadinas, kailin tu gavai.

— Jes, vaike, tik tu niekam nesakyk, o aš tau papasakosiu, kaip tas atsitiko.

— Sakyk, tėve, drąsiai, niekas nežinos.

— Buvo taip. Gerbiamas musų prabaščius Mylibobas sušaukė mitingą, kad nutarti, kokia lietuviško vaisko turi but vėliava, ba, matai, vaiskas be vėliavos, tai, atsiprašant, kaip šuo be vuodegos.

— Ir tenai tave aptaisė?

— Šarap, kada aš kalbu!

— Gerai, tėve, tylėsiu.

— Susirinkus musų komitetui, pulkininkas Cibukas apėjo, kad nuo blaivininkų mitingo yra da atlikusi pusė bačkutės alaus. Ėmėm tuojaus ją ir ištuštinom. Kada mitingas atsidarė, visi viršininkai buvo jau įkaitę. Džiova Stimbiras, vadovas vyčių skyriaus po globa švento Jackaus su kupra, padarė įnešimą, kad vėliava butų balta, o ant jos numalevot šventą Jurgį ant širmo žirgo, durianti smakui gerklę. Ale pulkininkas Cibukas tuoj užprotestavo. Sako, tu, Štimbiri, nieko nežinai ir tylėk; šventas Jurgis, sako, yra olrait vyras, ale ant musų vajaunos vėliavos jis netinka; ant musų vėliavos geriau numalevot didelį stiklą ir bačkutę ir ant jos parašyt: "Šaltas alus," tai, sako, musų vaiskas turės didesnį patraukimą. Patvirtinta! sušuko visas mitingas ir pradėjo plot delnais. Ale kampe atsistojo vyras su didelia nosia ir sako, kad tas bus negerai, ba socijalistai mus išjuoks; geriau, sako, padarykim tautišką vėliavą, raudoną ir su žirgvaikiu viduryj, tokią, kaip daktaras Basanavičius nurodė ir... Ale čia vyčių prezidentas davė plaktuku į stalą ir sušuko: Sėskis, tu nieko nežinai, ba tu biblijos neskaitei. Bet tas vyras stovi ir kalba toliaus. Sako, daktaras Basanavičius tautiškuose reikaluose yra vistiek, kaip biblija. Pasidarė triukšmas. Vieni šaukia: išmest jį, jis socijalistas! o kiti rėkia: šalin raudona vėliava. Ir kažin kuomi tas butų užsibaigęs, jeigu nebutų atėjęs tuo tarpu prabaščius Mylibobas, kuris dideliu savo mokslu visus nuramino ir dėl atšaldymo visų kraujo liepė zakristijonui tuojaus pašaukti bačkutę šalto sterling eliaus. Pradėjom gert ir svarstyt. Vienas įnešė, kad reikia padaryt tokią vėliavą, kaip musų profesorius Gabrys nurodė, tai yra: mėlyną, žalią, geltoną, rusvą ir baltą, ba Lietuvos mergos iš tokių spalvų audžia sau andarokus ir todėl tos spalvos yra tautiškos. Patvirtinta! atsiliepė keli balsai. Ale amerikonai tokios vėliavos nepadarys, kiba į Vilnių reikia duot orderį, patėmijo prezidentas. Tuomet atsistojo Stimbiras ir sako, kad į Vilnių šaukties visai nereikės, ba pas jį dabar tik ką atvažiavo iš Lietuvos švogerka ir atsivežė lygiai tokį andaroką, kurį su mielu noru lietuviškam vaiskui paaukausianti. Andarokas esąs visai nedaug dėvėtas ir lygiai toks, kaip Gabrys nurodė; taigi reikią tik išardyt, prajerką užsiut, ant lazdos užkabint — ir vėliava gatava. Puiku, sušuko pulkininkas Cibukas; po tokia vėliava jauni musų vyrai spiesis, kaip avįs prie dobilų ir musų vyčiai augs, kaip tvanas. Ir butų jau viskas gerai buvę, ale pasienije atsistojo švento Jono be galvos skyriaus maršalka ir pradėjo protestuoti: ar jųs, sako, mislinat lietuvišką vaiską pastatyt jau po bobos andaroku? Kur tada musų akys bus? Visas svietas iš mųs juoksis! Pasidarė liarmas. Prezidentas kala plaktuku į stalą ir šaukia: šarap, ba uždėsiu fainą, o tas jam atšauja: tu pats šarap! Aš matydamas, kad svarstymas nueina nuo temos, kaipo generolas, užlipau ant steičiaus, išsitraukiau kardą ir moksliškai sukomandavojau: smirno! jusų generolas kalba. Ale nė vienas nenusigando, užia ir gana. Prezidentas sako, geriaut nuo steičiaus, aš čia tvarką darau, ne tu; o aš jam sakau: ir tu šarap, ba aš generolas ir ant visų vyresnis. Jis man už krutinės. Aš jam kaip šveisiu kardu — ir nukirtau vieną ausį. Tuo tarpu sekretorius prišokęs man kaip duos į akį, aš kabarkšt nuo steičiaus ir kardas kažin kur nulėkė. Kas toliaus buvo, nebemačiau. Tik pajutau, kaip polisteišine daktaras siuvo man galvą. Ir dabar da yra guzas, kaip kiaušinis.

— Tai, vadinas, turėjot manevrus, tėve.

— Jes, vaike, man taip ir prisiminė turkų vaina, kada vienam basurmanui norėjau nuimti galvą.

— Dabar eik, tėve, pasilsėti.

— Tik tu, vaike, niekam apie tai nepasakok, ba socijalistai kai išgirs, tai išjuoks visą musų vaiską. Nesakysi?

— Apie tai nesirupink, tėve.

— Na, tai ir gud bai.

BALSAS IŠ LIETUVOS.

Darbininkai, neduokit klerikalams pinigų.

Jau kelinti metai, kaip Amerikon pradėjo važiuot "pasiviešėt" įvairųs veikėjai iš Didžiosios ir Mažosios Lietuvos. Anais metais kun. Tumas ir kun. Alšauskas, pernai dras J. Basanavičius ir M. Yčas, šiemet gi, kaip laikraščiai rašo, Amerikon išvažiavo vėl du veikėjai: iš Marijampolės kun. Motiejus Gustaitis ir iš Paryžiaus J. Gabrys. Visų tų viešnagių tikslas buvo vienas: parinkti iš amerikiečių lietuvių aukų tėvynės labui, kaip paprastai yra sakoma. Nekalbėsiu čia apie pirmiau buvusias keliones ir jų vaisius — jie visiems jau žinomi. Šičia aš noriu ištarti tiktai keletą žodžių apie dabar važiuojančius Amerikon "svečius" ir jųjų tikslą.

Apie Gabrį jau yra rašę laikraščiai ir Lietuvos ir Amerikos, jo, kaipo veikėjo, abejotina vertė ir garbė visiems gerai žinoma, o jo Paryžiaus "rėkykla" tai net pragarsėjusi; tat jisai Amerikos lietuvių visuomenei taip-pat tur-but gerai pažįstamas. Kun. gi M. Gustaitis iš Marijampolės ne toks populiarus, nors ir žinomas. Jisai yra Marijampolės "Žiburio" mergaičių progimnazijos vedėjas, direktorius, Marijampolės valdžios vyrų gimnazijos prefektas, rašytojas, poeta. Išvertęs lietuvių kalbon Adomo Mickevičiaus "Krymo Sonetus," bendradarbiauja Kaune leidžiamam mėnesinį laikraštį "Draugija." "Draugijoje" spausdinama jo eilės, originalės ir vertimai. Tikslas jo kelionės, rodos, parinkti aukų "Žiburio" laikomai mergaičių keturklesiai progimnazijai Marijampolėje. Ar Gabrys rinks aukų dar ir kitiems tikslams, ar ne, pasakyti negaliu. Pagaliaus ir kun. M. Gustaitis gal but atvažiavo ne tuo vienu reikalu. Be abejo, abudu juodu kreipsis į Amerikos lietuvius, prašys dėti aukų. Papasakos, kad lietuviams reikia šelpti savieji, reikia remti lietuvių mokyklos, Marijampolės progimnazija, kalbės apie tėvynės labą, jos kulturos kėlimą, gerovę, ateitį ir t. t. Ir visa tai bus labai gražu, nes kun. M. Gustaitis, kur reikia, moka ir karštai pakalbėt. Tečiau pažvelgkime, ką jie surinktais pinigais mano stiprinti. Marijampolės mergaičių progimnazija yra lietuvių rankose — tas tiesa. Bet reik atminti, kad ją laiko klerikalai. Tie klerikalai, kurių galvos Lietuvoje yra kun. Dambrauskas, "Draugijos" redaktorius, kun. Alšauskas ir tolygųs žmonės.

Ta pati "Draugija" kun. Dambrausko leidžiama 1911 m. yra paskelbusi savo nuomones apie Lietuvą. Jos išmanymu, lietuviai yra tik Rusijos caro kampininkai, lokatoriai, stačiau sakant, jo bernai, kurie turį jam tarnauti, nesipriešinti, laukti, kol jis pats duos kokių malonių. "Draugija" ir dabar yra tokių pažiurų skelbėja. Kun. Alšauskas gi ne nuo šiandien yra intariamas šnipinėjime, pirmeivių išdavime caro valdžiai.

Tokių tai žmonių rankose yra ir minėta progimnazija. Ką ji užaugins Lietuvai? Gal but sumanių moterų, tėvynės piliečių, gerų motinų? Ne! Ji gal užauginti mums tik fanatikių, ne laisvų pažiurų moteriškių, bet dogmomis pavergtų, užnuodytomis sielomis davatkų.

Dabar, kuomet S. L. A. kelia balsą apie Lietuvos autonomiją, apie busimą Rusijos revoliuciją, kuomet kelia aikštėn Lietuvos demokratijos norus ir troškimus, kuomet amerikiečiai nori žodžiu ir darbu praplatinti tą mintį, kad Lietuva bus kada nors nepriklausoma, turės savo autonomiją, dabar nereikėtų ir šlykštu butų remti tokias įstaigas, kur auklėjama ne sumanųs kovotojai ir kovotojos už musų laisvę ir nepriklausomybę, bet klerikalų pastumdėliai ir pastumdėlės, jų dvos veikėjai ir veikėjos. Tais pinigais steigkime savo, demokratiškas mokyklas, remkime pažangiąją Lietuvos dalį, o ne tuos, kurie savo gerovės, savo politikos vardan išsižada Lietuvos ateities ir ragina nesipriešinti ir bernauti Rusijos carui. Laikas suprasti, kad ir tautiškumas turi savo ribas ir toli ne visa gera, kas tautiška lietuviška.

Svečiai kalbės su jumis gražiai ir bus dideli "pirmeiviai" bet atminkite jų varomą politiką Lietuvoje. Atminkit, kad tas abazas su davatkomis sugriovė Marijampolėje pirmeivių "Gabiją," atminkit, kad jie dirba musų juodašimčių organuose "Draugijoj" ir "Šaltinije," atminkit, kad "Žiburys" yra klerikalų draugija, o M. Gustaitis jos piminingas. Atminkit ir savo "money making spirit'o" pagalba uždirbtus centus naudokite kitiems, prakilnesniems, žmoniškesniems, doresniems tikslams!

Ne barbaras.

Suvienytos Valstijos užima 3 milijonus mylių ilgio ir pločio.

Kaip pasidaro stebuklai?

Juodas sniegas.

Nelabai senai telegramos iš Šveicarijos atnešė žinią, jog tenai ant kalnų snigo juodas sniegas. Sniegas išrodė, kaip kad butų maišytas su suodžiais. Tyrinėjimai parodė, jog tais menamais suodžiais buvo susirinkusi daugybė be padidinamojo stiklo nejžiuromų musulelių (inzektų).

Senovės laikuose, kada žmones nemokėdavo daryt moksliškų tyrinėjimų, tokie apsireiškimai buvo skaitomi stebuklais arba blogais ženklais, pranašaujančiais Dievo bausmę, nelaimę ir tt. Nepaprasti gamtos apsireiškimai visuomet nugązdina tamsius ir prietaringus žmones, bet nė vienas gamtos apsireiškimas nepasėjo tiek baimės, kaip netikėtas raudonas lietus.

Kraujo lietus.

Pavyzdžiui, 14 d. kovo, 1813 metų, Kalabrijoj, Garacijos gyventojai pamatė po pietų baisų debesį ateinant nuo jurių pusės. Jo spalva po valiai keitėsi iš tamsiai pilkos į ugningai raudoną; padangė pradėjo temti ir tuojaus pradėjo kristi dideli tamsiai raudoni lietaus lašai, kurie išrodė kaip tikras kraujas. Sutemo visai. Visi manė, kad atėjo jau svieto pabaiga. Žmonės pradėjo bėgti į bažnyčias melsties. Kunigai pradėjo šaukties į dangų ir tą liepė žmonėms daryt. Ne poilgam dangus prašvito ir "kraujo" lietus praėjo. Kunigai tuomet aiškino žmonėms, kad tai buvęs Dievo stebuklas. Dievas paklausęs maldos ir atmainęs savo bausmę.

Debesis išsisklaidė, žmonių baimė praėjo. Ištyrus tą keistą skystimą pasirodė, jog tai buvo paprastas lietaus vanduo, maišytas su tamsiai rausvomis dulkėmis, išmestomis tuomet iš vulkano.

Tais pačiais metais, spalių mėnesije, panašus apsireiškimas buvo ir Suvienytose Valstijose, netoli Piedmont, W. Va. Šitoj apylinkėj pribirėjo tuomet iš dangaus tamsiai raudonų miltų, panašių į maltą plytą. Vietomis tie milti užklojo žemę kelių colių storio sluogsniu. Sekančią dieną lijo lietus. Vanduo susimaišęs su tais miltais paliko ant žolės ir lapų raukšlėse kraujo ženklus. Kaimiečius tas apsireiškimas labai išgąsdino. Tamsųs ir dievuoti žmonės pradėjo kalbėt, jog tai ženklas, pranašaująs Dievo bausmę. Bet mokslininkai tuos miltus ištyrė ir atrado, kad buvo niekas daugiau, kaip tik išmestos iš kokio nors vulkano dulkės.

Juodas lietus.

Lapkričio mėnesije, 1819 metuose, Montreal miestas umai likos apsuptas tamsa ir tuojus pradėjo lyt lietus, taip juodas, kaip juodas rašalas. Tyrinėjimas parodė, jog tas "rašalas" yra niekas daugiau, kaip tik paprastas lietaus vanduo, maišytas su suodžiais. Apie Ohio upę tuomet siautė girių gaisras ir kįlo sunkųs debesiai dumų su suodžiais. Nuo Ohio upės į šiaures putė didelis vėjas. Suodžių debesiai likos nunešti Kanadon ir susimaišę su krintančiu lietumi nudažė jo lašus juodai, ir tokiuo budu pasidarė "stebuklas."

Kaip kartais lija gyvais daiktais.

1895 metuose, balandžio mėnesije laike audros Alliance miestelije, Ohio valstijoj, nukrito tiek daug sliekų, kad žmonės paeit negalėjo. Iš kur jie ėmėsi, sunku įspėti, bet visgi jie turėjo paeiti iš žemės, o ne iš dangaus, kaip daugelis tamsių žmonių tikėjo.

Nėra abejonės, kad vėjo sukuriai, ciklonais vadinami, išneša su vandeniu žuvis, varles ir kitokius gyvius į padanges, o paskui tie krinta žemyn ir žmonės stebisi, iš kur tas imasi. Ciklonas arba tornado yra oro sukurys, kuris kartais sukasi po 500 mylių į valandą. Pats sukurio vidurys visados yra tuščias ir tuo viduriu, tartum kaminu, ciklonas viską sukdamas traukia augštyn. Traukia netik dulkes ir šieną nuo pievų, bet kartais išneša į padanges čielas triobas ir vandenį iš prudų. O išnešti oran daiktai negali juk ant visados tenai pasilikti. Kaip tik ciklonas juos paleidžia, jie krinta vėl ant žemės. Ir tokiuo budu kartais "lija" sliekais, varlėmis, žuvimis ir kitokiais daiktais. Keli metai tam atgal toks atsitikimas buvo ir Luisvillėj, Kentucky valstijoj. Perėjus smarkiam ciklonui tapo užlietos miesto gatvės ir vandenije buvo daugybė žuvyčių.

Anglijoj lordo Eastnordo dvare sykį "prilijo" vėžiais. Škotijoj sykį "lijo" varlėmis. Kitą sykį Anglijoj prilijo jurių žolėmis.

Tamsųs ir tikintieji žmonės tokius atsitikimus skaito stebuklais.

Ką veikia kunigija?

Šis žemiau paduotas straipsnelis buvo tilpęs laikraštije "Silverton Journal."

Tula vienuolė Lasenan, iš Mary Louise vienuolyno, atėjo vėlai vakare į protestonų bažnyčią ir meldė tos bažnyčios kleboną, kad ją gelbėtų ir paslėptų nuo katalikų kunigų, kurie ją sugavę nukankinsią. Ji pasisakė, jog antrą sykį pabėgusi iš katalikų vienuolyno. Pirmą sykį ją sugavę ir pargabenę, už ką ją nežmoniškai bausdavę ir ji negalėdama tų kančių panešti, vėl nuo jų pabėgusi. Tą vakarą vienuolyne buvęs didelis pokylis, suvažiavę daug kunigų ir vienuolių, kurie nusigėrę darę su vienuolėmis visa, ką tik kuris sumanęs, bet laike vakarienės jei pasisekė nuo įkaušusių "Dievo tarnų,, pabėgti.

Kunigas ir ten buvusi moteris girdėdami vienuolės žodžius, labai nusistebėjo. Kunigo klausiman, ar vienuolės turinčios baltus nuometus (vielus) yra verčiamos prie paleistuvavimo, vienuolė atsakė, kad ne. "Ir aš pakolei turėjau baltą nuometą, nebuvau persekiojama" — sakė vienuolė.

— O kaip jie elgiasi su vienuolėmis, kurios dėvi juodus nuometus?

— Aš čia prie moterų negaliu tą visą išpasakoti.

— Ar negimsta vienuolynuose kudikiai iš kunigų priežasties?

— Labai tankiai.

— O ką jie su kudikiais daro?

— Daugybę nužudo prie gimdymo, o kitus atiduoda į prieglaudų namus, kur išmokina kunigais, arba vienuoliais.

Vienuolės kalba ir prirodymai buvo užrašyti prie liudininkų: L. Myers, C. W. Reynolds, S. Reynolds ir Grace Joung ir užtvirtinta pas nuotorą J. E. Hosmer, kuris yra redaktorium to paties "Silverton Journal" laikraščio.

Tečiaus Romos kunigija užpylė pinigais valdžią ir laikraščio redaktorius užmokėjo pinigišką bausmę už pagarsinimą tokios teisybės.

Šis atsitikimas buvo paminėtas ir laikraštij "Menace" No. 168, liepos 11 d. š.m.

Musų kunigai mėgia kitus mokinti, kad nekeltų kovos prieš ypatas, bet štai nesenai laikraščiuose kunigija pakėlė didžiausį triukšmą prieš Italijos atstovą Ernestą Nathan'ą, kuris atstovaus Italiją 1915 m., San Francisco parodoj. Mat, E. Nathanas yra laisvamanis, tai kunigija pakėlė didžiausią kovą prieš jo ypatą. Kunigų kurstomos visos katalikų organizacijos apskelbė prieš tą parodą griežtą boikotą.

Vienu žodžiu kunigija remia ir prijaučia tik tą, kas palaiko žmonėse prietarus ir stiprina jų įtekmę.

A. Booben.

Liaudies namas, ar tautos namas?

Musų laikraščiuose ir gyvoj žmonių kalboj priimta Amerikos lietuvių kolionijose statomus namus vadinti "tautiškais namais." Rašoma ir kalbama: "Buvo parengtos prakalbos tautiškam name," "renkama aukos pastatymui tautiško namo." "Buvo teatras tautiškoj svetainėj" ir t. t. Mano nuomone, tokis pasakymas yra klaidingas ir visai netinka. Tie namai ir tos svetainės, nėra visos lietuvių tautos, o tik atskiros lietuvių kolionijos, todėl ar ne geriau tiktų juos (namus ir svetaines) pavadinus "Lietuvių liaudies namais," bei "Lietuvių svetainėmis." Juk tų namų ir svetainių statymui sudeda pinigus ne vieni tautininkai, ten rasi ir klerikalų, ir tautininkų ir socijalistų centus. Mat, męs amerikiečiai užgirdę, kad Vilniuje Mokslo ir Dailės draugijos namai pavadinti "Tautos namais," pasekę juos ėmėme ir savo statomas svetaines taip vadinti, bet mums tas suvis nepritiktų.

P. Šetekšnis.

SKAUSMO IR VILTIES VALANDOJ.

Kad skausmai širdelę jauną —
Nustotų kankinę,
Suskambėt galingą dainą —
Iš laisvos krutinės.

Kad siela jausmais turtinga —
Paliautų virpėjus,
Gimt daina drąsi, galinga —
Kaip audra, kaip vėjas...

Laisva daina, daina šviesi —
Sužadintų žmones,
Pasiliet bangomis džiaugsmo,
Laisvės ir malonės.

Viršum kalnų, pašlaitėlių,
Erdvėse banguotų,
Visa gamta ją pamiltų,
Visi ją dainuotų.

Apgaubtų pasaulį margą —
Nuramintų širdis
Ir vargdieniams prispaustiemsiems —
Sužibėtų viltis.

Bet daina drąsi negimsta,
Tik troškimas lieka,
Meilė širdį smarkiau spaudžia—
Skausmas bepalieka...

Vardunas.

Vagys susiėję savo lindynėse dalijasi lobiu; kapitalistai susirinkę direktorių rumuose pasidalina tuomi, kas pasisekė nuo darbininko nusukt neužmokant už darbą, o kunigai bažnyčiose šaukia: "Saugokities, socijalistai nori padalyti turtus-" Bet apie vagius ir kapitalistus, kurie jau senai dalinasi darbininko turtus, jie nė žodelio neprasitaria.

IŠ LIETUVOS.

SODŽIUS IR SODIEČIAI.

Išleistuvės Amerikon.

Panevėžio stotij teko matyti keistą išleistuvių sceną. Važiuoja Amerikon 4 merginos, o jujų seserįs ir tėvai palydovai traukia sutartinę, tartum Jeremijaus raudą. "Amerikietės" irgi pritaria, bebudamos vagone... Štai paskutinis skambutis... jau tuč tuojaus eis traukinys. Štai jau sušvilpė ir traukia. O kiek čia ašarų, riksmo! Traukinys eina, o senutė motinėlė bėga griudama paskui traukinio... rauda kiek tik begali. Gaila jai savo vienužės dukrelės, kuri, palikusi senutę motynėlę, gal vienui viena vargelio vargti ir aimanuoti iki gyvos galvos bėga, važiuoja Amerikon... Svetimieji, matydami tokį lietuvių žmonių tamsumą, juokiasi ir stebisi. — Kam ir važiuoti ton Amerikon, sako jie: jei reikia tiek ašarų išlieti ir viešoje vietoje kvailiais pasirodyti. O musų žmonės to nepaiso ir, kaip Juozapato pakalnėj, laužo rankas ir ašars lieja.

Grįžtančią Amerikon moterį nušovė.

"Apžvalga" (No. 40) praneša apie tokį atsitikimą. Viena moteriškė parvyko iš Amerikos su dviem mažom dukterim aplankyti Lietuvoje savo tėvo. Paskui ji grįžo Amerikon. Kuomet ji, vedama dvejų vadovų, ėjo per Prusų sieną, kareivis pamatė keliauninkus ir šovė į juos. Šuvis pataikė į moteriškę. Vadovai išsislapstė, o nelaimingoji keliauninkė pakrito negyva. Mergaitės (viena turėjo 8 metus, o kita 11, pamačiusios savo motyną mirus, pakėlė didelį klyksmą. Subėgę žmonės, atrado jas beklupant prie savo močiutės lavono.

Nelaimingąsias paėmė į savo globą Tilžės policija.

Burtai su žmonėmis susigyvenę.

Utenoje (Ukm. apsk.) žiniuonys tebegerbiami. Į juos kreipiamasi dėl įvairių reikalų. Štai vaizdingas paveikslėlis. Repušio Julijonai, 24 metų merginai, atsirado raudonų dėmių veide. Tos dėmės "gražuolei" nepatiko ir ji kreipėsi į žiniuonę Šimonėlio Anelę. Žiniuonė davė buteliuką spirito su kaž-kokiomis žolėmis ir paslapčiomis įsakė gerti tą skystimėlį ir juo trinti veidą. Repšiutė ėmė gerti. Ir štai, trečią kartą išgėrusi pasijuto nebegerai. Tuojau ją nugabeno į ligoninę. Nežiurint gydytojo rupesnio, ji nebepagijo.

Didelis palikimas.

Šviekšnių T. Balsius gavęs dvidešimties tukstančių palikimą iš mirusio dėdės J. Balsiaus, buvusio žemiečių daktaro Kurske. Palikimą sudarą įvairųs procentiniai poperiai ir visokia namų manta. Palikimas jau esąs pripažintas T. Balsiui.

Skubi šienapiutė.

Šienaujama Lietuvoje su dideliu skubumu. Užmokesnis darbininkams gerokai pakilęs, nes mokama už dieną nuo 1 r. 50 k. ligi 2 rublių. Trukstant darbininkų piaunama mašinomis ne tik dvaruose, bet ir vieno kito ukininko. Dalgių, grėblių ir kitų įrankių daugiur jau pristigę,— tiek jų reikalaujama!

Kauno guber. neleido vietinei ugniagesių draugijai surengti viešą vakarą birželio 15 d. savo iždo naudai. Skaizgirio m. (Žagarės val.) jaunuomenė norėjo surengti sau šeimynišką vakarą, bet tas nepatiko klebonui ir atvykusi policija tyrinėjo suėmusi 7 žmones ir norėjo sugauti rengėjus.

"Liet. Žinios."

AUKOS

Politiškiems kankiniams.

Lawrence, Mass.

Vestuvėse J. Petrušonio su Elzbieta Kevleniute, kur buvo susirinkę keliatas laisvų ypatų sumanė parinkt aukų politiškiems kankiniams. Visi dalyvavusieji mielai tam pritarė r aukavo šios ypatos:

J. Petrušonis, A. Kevleniutė, J. Gabrėnas, L. Mikėnas, P. Gabrėnas po 50 centų; J. Kavarciejus, A. Kevlėnas, P. Kevlėnas, A. Kevlėniutė, F. Stravinskas, A. Vilkaitė, J. Lukošiunas, V. Sadauskiutė, L. Babickiutė, A. Duda po 25c.; A. Lukošiunas 20c., P. Grina 14c., M. Micinskas 10c., E. Piravskiutė 5c. Sykiu gauta $5.78.

Visi svečiai jautės užganėdinti ir linksmai išsiskirstė. Nebuvo nė torielkų nė galvų daužymo. Galėtų but pavyzdžiu ir kitiems musų lietuviams rengiantiems panašius pokylius.

P. Kevlėnas.

Pajieškojimai

Pajieškau savo vyro Felikso Valantinos, 11 metų kaip išvažiavo iš Lietuvos ir gyveno S. Bostone ir iš čia išvažiavo į Mt. Carmel, Pa. Kokie metai atgal jis rašė iš Mt. Carmel savo gentims ir nuo to laiko nieko apie jį nežinau. Aš atvažiavau 4 sąvaitės iš Lietuvos ir malonečiau butinai jį surast. Todėl meldžiu jo paties atsišaukt arba kas jį žino malonėkit man pranešti, nes aš esu su kudikiu dideliam varge.

Marijona Valantinienė,
377 2nd st., So. Boston, Mass.

Pajieškau Antano Rudis, Suvalkų gub., Rudominos gmino, Maišinų kaimo; 3 metai kaip Amerikoj; visą laiką pragyveno Elizabeth, N. J.; pra-

puolė 23 Gegužės ir nuo to laiko nežinia kur jisai randasi Jis pats ar kas jį žino, malonės pranešti.

Petras Križanauskas,
214 First st., Elizabeth, N. J.

Pajieškau švogerio Tadeušo Kurlaičio; pirmiaus gyveno West Haven, Conn. po No. 130 Highland st.; rašiau kelis laiškus, bet sugrįžo. Turiu labai svarbų reikalą kaslink paskolintų pinigų. Meldžiu jo paties atsiliepti, arba kas jį žino, pranešti.

Ona Kurelaitė (Tollaisha) (31)
120 Kishawaukee st., Rockford, Ill.

Pajieškau savo vyro Frano Tolušo kuris mane apleido vasario 17, 1914 m. su dviem mažais vaikučiais. Prašau jo paties atsišaukti ir sugrįžti atgal, kitaip vaikus atiduosu į Poor House. (31)

Petronė Tolušienė,
BOX 48 Partage, Pa.

Pajieškau apsivedimui našlės arba merginos su vaiku, ne jaunesnės kaip 30 metelių, turi buti blaivaus gyvenimo. Aš esu našlis 40 metų, vaikų neturiu—vieną turėjau ir tas mirė, tai man dabar vienam labai liudna... Jei rastųsi tokia, meldžiu atrašyti.

K. L. Stones, (31)
687 Main st., Cambridgeport, Mass.

Pajieškau brolio Juozapo Ališausko, Kauno gub., Šiaulių pav., Pėtničiškių kaimo, Šaukėnų parap., taipgi ir švogerio Juozapo Danioto, pusseserės Jievos Mockaitės ir pažįstamų; malonėkit atsišaukti patįs ar kas apie juos žino meldžiu pranešt.

Antanas Ališauskas, (32)
2116 Hamilton ave., Cleveland, Ohio.

Pajieškau dėdės Jurgio Kapočiaus, Suvalkų gub., Marijampolės pav., Pakuonio parap. Vieną kartą buvau pajieškojęs, tai man atrašė vieną laišką, bet pridavė negerą adresą ir mano laiškai sugrįžo man atgal. Malonėkit atsiųst tikrą adresą jis pats ar kas apie jį žino. Mano adresas:

F. Kapočius, (33)
3252 So. Morgan st., Chicago, Ill.

Pajieškau Onos Vaičiuliukės Suvalkų gub., Naumiesčio pav., Ziglių kaimo. Keturi metai Amerikoj; gyvena Waterbury, Conn. Malonės atsišaukti.

J. Deikus,
183 Roebling st., Brooklyn, N. Y.

Broliai Salemonas ir Zigmas pajieškova dėdės Vinco Ziuraičio Tamosbudžio kaimo, Naumiesčio apskr., Suvalkų gub. Jau apie 20 metų Amerikoj; girdėjau, kad buvo Baltimore, Md., o dabar nežinom kur. Meldžiu atsišaukti pačiam ar kas jį žinotumėte, malonėkit pranešti.

Salemonas Ziuraitis,
26 Jersey st., Ansonia, Conn.

Pajieškau Juozapo Razmino iš Pakarėmės kaimo, ir Juozapo Šimkaus Lukių parapijos, Raseinių pav., Kauno gub. Turiu reikalą kaslink dabar atvažiavusių jo brolių Izidoriaus ir Vladislovo Šimkų. Jie patįs ar kas juos žino malonėkit pranešti, už ką busiu labai dėkingas.

W. Szimkus,
P. O. BOX 353, Aurora, Ill.

Pajieškau Marijonos Lazdauskiutės po vyrui Morkunienė. 20 metų Amerikoj; pirmiaus gyveno Westville, Ill. Ji pati ar kas ją žino, malonės pranešti.

Jonas Zabrauckas,
Northern Piryte Company,
Northpines Ont. Canada.

Pajieškau draugų: Andriejaus Antanevičiaus, Dominiko Jokubaičio, Juozapo Krivicko ir draugių: Marijonos Jakubaitienės ir Palicijonos Krivickienės; pirm 10 metų gyveno Rygoje. Jie patįs ar kas juos žino malonėkit pranešti, už ką busių labai dėkingas.

George Bush,
% Arthur Plant, Garfield, Utah.

Pajieškau Kazio Vasiliausko; pirmiau gyveno Wilburton, Okla. Paeina iš Suvalkų gub., Vilkaviškio pav., Vaitkabalių gm., Griaužienių kaimo. 5 metai atgal išvažiavo į Christopior, Ill. Jis pats arkas jį žino malonėkit pranešti.

J. Masilionis,
320 Plum str., Collinsville, Ill.

Pajieškau švogerio Juozo Liutkaus, 10 metų kaip Amerikoj. Paeina iš Suvalkų gub., Marijampolės pav., Panemunio gm., Pažaislių kaimo. Pereitą žiemą gyveno Pittston, Pa. Jis pats ar kas jį žino malonėkit pranešt.

Mikolas Ramanauskas,
56 Schuyler st., Albany, N. Y.

Pajieškau Juozo Plusno, Kauno gubern., Raseinių pav., Luokės parap., 23 metai, kaip Amerikoj. Kas apie jį žinotų praneškite, nž ką busiu dėkingas.

Amb. Kentrus,
1112—14 S. 2nd st., Philadelphia, Pa.

Pajieškau apsivedimui merginos nuo 17 iki 23 metų; aš esu 23 m. pusėtinai užsigyvenęs; turiu savo biznį; geistina butų, kad mergina butų laisvų pažiurų ir nesibijotų civiliško šliubo. Platesnių žinių Kreipkitės per laišką ir su pirmu atrašymu prisiųskit savo paveikslėlį, o kiekviena gausit atsakymą. (32)

J. Sakatoski,
83 6th st., So. Boston, Mass.

ant tos žemės neapsigyvens ir nuo jųs neatims. Jei valdytų be kontrakto, tai butų pavojus. Lietuvoj budamas gali neit imti šliubo pas kunigą, jei persitikrinimai nepavelija. Apsivest gali per teismą arba budrikont pra[illegible]no gub., Telšių pav., 4 metai at[illegible] gyveno Chicapoe, Mass., dabar [illegible]žinau kur jis yra. Aš gavau laišką iš Lietuvos, kad mirė jo moteris ir paliko 3 vaikus, kurių nėra kam prižiurėt. Meldžiu žinančius jį man pranešti, už ką busiu dėkingas.

Antanas Budrik,
BOX 3, Glen st., Marlboro, Mass.

Jurgis Bakis — kriaučius, rusvų plaukų, rauplėtas, didelė nosis, įlindo per langą ir paėmė Petrui Švigeriui $125.00 ir laikrodėlį vertės $25.00. Jeigu kas apie jį praneš, gaus dovaną

Petras Švigeris,
203 So. 3rd st., Steubenville, Ohio.

JAUNAS VYRAS

Jieškau užsiėmimo prie laikraščių administracijos, knygyne, ar kitoj panašioj liet. įstaigoj. Buvęs moksleivis, nesenai iš Lietuvos. Norėčiau mokinties zecerystės, jei kurioj lietuvių spaustuvėj butų reikalingas zeceris-mokinys, bukit malonųs susirašyt šiuo adresu:

J. B—NAS,
28 Broadway, So. Boston, Mass.

ATSIŠAUKIMAS.

Aš noriu važiuot į New Mexico ar į Arizona valstiją, taigi meldžiu atsišaukti lietuvių iš tų valstijų, už ką busiu didelei dėkingas. (31)

A. Baltrukonis,
BOX 471, Collinsville, Ill.

JIEŠKAU DARBO

Esu geras fotografas, gerai apsipažinęs su tuo amatu. Sutikčiau buti kitam pagelbininku arba su kitu draugu stoti į biznį. Kam tokis butų reikalingas, meldžiu kreiptis laišku. (31)

D. L. Kissel,
3130 W. Harrison ave., Chicago, Ill.
Telephone — Garfield 2468

REIKALINGAS

Partnerys arba pusininkas prie saliuno, kadangi aš butinai turiu važiuot į Lietuvą, todėl reikalauju tokio žmogaus, kuris galėtų vset biznį. Reikalauju neženoto. Malonėkit atsišaukt tuojaus. (31)

J. A. KARSOKAS,
520 Straight st., Paterson, N. J.

KAMBARYS IŠSIRANDAVOJA

Geras kambarys su valgiu arba be valgio, šildomas žiemą garu, išsirandavoja pigiai. Pamatyt galima kožnu laiku. (33)

M. SUDYMT,
122 F street, So. Boston, Mass.

DUONKEPĖ IR NAMAS.

dailus štėbelis ir sandelničia miltams parsiduoda pigiai. Biznis vedamas jau 10 metų ir gerai eina ir tik viena keptuvė visam mieste. Bučernės keturios, apgyventas lietuviais, lenkais ir rusais. Platesnių žinių klauskite: (33)

JUOZAS RUŠĖNAS,
P. O. BOX 1353, Jewett City, Conn.

PIKNIKAS!

Rengia Moterų-Merginų "Birutės" Kliubas, Lawrence, Mass. **Subatoj, 1 d. Rugpjučio (August), 1914 Liet. Old Country Club.** Prasidės 2 val. po pietų ir trauksis iki 12 nakties.

Šitas piknikas bus vienas iš puikiausių ir linksmiausių, nes Birutės Kliubo moterįs-merginos smarkiai darbuojasi, kad publiką užganėdinti. Vakare bus iškabinėtos japoniškos šviesos, šokių salė bus papuošta žolynais ir veliavomis. Nenorintie šoktų galės suptis arba ramansuotis po pievas. Visus Lawrenco ir apielinkės lietuvius kviečiame atsilankyti. Tikietas tik 25c. **Birutės Kl. Vald.**

P. S. Jeigu butų lietus, tai piknikas bus atidėtas sekančiai subatai, 8 Rugpjučio (August).

CHICAGIEČIŲ ATYDAI.

Draugystė Šv. Petro No. 1 parengė pirmą iškilmingą **PIKNIKĄ Nedėlioj, Rugpjučio (August) 2 d. 1914.** Bus iškilmingas piknikas **Leafy Grove, Blenstrupo darže** netoli lietuviškų tautiškų kapinių. Pradžia 9 val. ryte. Įžanga 25c. porai.

Maloniai užprašom visus lietuvius ir lietuvaites kuoskaitlingiausiai atsilankyti į musų iškilmingą pikniką, nes tai bus gražiausis ir puikiausis piknikas iš visų Chicagos piknikų. Ten bus parengtos lenktynės kelių ryšių; geriausiai atsižymėjusiems bus duota dovanų. Muzika bus lietuviška, griežš lietuviškus šokius, alus skanus, cigarai kvepianti ir dėl išalkusių turėsim gerų užkandžių.

Rengimo Komitetas. (32)

PARSIDUODA FORNIČIAI IR NAMAS.

Visai nauji forničiai parsiduoda pigiai. Taipgi parsiduoda ir 2 šeimynų namas. Platesnių žinių klauskit pas

ANTANAS ARBATAVIČIA.
110 Bowen st., So. Boston, Mass.

AUTOMOBILIUS PARSIDUODA

5 sėdynių automobilius, 35 arklių sylos, 4 mašinerijom, dirbtas 1912 metuose, visai mažai važinėtas. Parsiduoda tik už 450 doleriu. Naujas prekiuoja $2,500.00. Pirkėją apsiimu išmokyt važinėt ir padėsiu gaut "lisence." Priežastis pardavimo: noriu užsidėt kitokį biznį; man reikia pinigų. Automobilių galit matyt ant 261 W. Broadway. Gyvenu ant 130 Bowen st., So. Boston. (33)

Peter Pilvenis.

PARSIDUODA

4 šeimynų namas, 12,000 pėdų žemės, randos įneša $440 per metus, po No. 87 Conterbury st., gera vieta štorui, netoli Knowles staklių dirbtuvės; parduodu pigiai—$4,200. Išvažiuoju į kitą miestą. Apielinkė apgyventa lietuviais. (32)

J. P. MURPHY,
Room 720 State Mutual Bldg.,
WORCESTER, MASS.

PARSIDUODA FORNIČIAI

Geri forničiai parsiduoda pigiai, nes išvažiuoju Lietuvon. Pamatyt gali kasdieną. (

JONAS URBONAS,
91 C st., So. Boston, Mass.

LEIDŽIASI ANT RANDOS

ant 5 Glover Court, So. Boston, 3 ruimai ir sklepas; randa—$1.50 per sąvaitę. Taipgi 4 ruimai su puikiais pritaisymais ant 3-čių lubų, randa—$2.25 per sąvaitę. Dėl apžiurėjimo raktus gausit pas (31)

JOHN J. DELAY,
15 Ward st., So. Boston, Mass.

PARSIDUODA BALTIMOREJ

Puikus trijų lubų gyvenimui namas, kuris randas po No. 203 North Fremont Ave., netoli Lexington st.; turi 10 ruimų, maudynę ir koridorių. Labai pigiai. Paklauskit pas **Lee Dornberg,** 220 Law Building, Courtland st., netoli Lexington st., **Baltimore, Md.** (33)

GERA FARMA PARSIDUODA

40 ekerių žemės su visais įtaisymais, visa aptverta, budingai, gyvuliai, padarai; 20 ekerių apsėta, o kita galima sėt. Žemė gera, auga viskas. Kas nori pirkt farmą, geras laikas dabar apžiurėt. Tik 2 mailios nuo miestuko ir netoli nuo kitų miestų. Platesnių žinių klauskit per laišką

A. GARMUS, (31)
McNaughton, Wis.

VESTUVES

(Scenai veikalas Miko Petrausko)

Toj knygoj "Vestuvės" yra dainų vyrų, merginų ir mišriems chorams; yra arijos įvairių balsų solistėms ir solistams; yra ir šokių. Dabar užsirašant ir prisiunčiant ant syk pinigus, kiekviena knyga kainuoja 3 doleriai, vėlesniai, kuomet jau bus atspausdinta kainuos 5 dol. Neužilgo išeis iš spaudos. Adresuokite:

Mr. M. PETRAUSKAS,
366 Broadway, So. Boston, Mass.

DELKO METAT ĮŠALĮ SUGEDUSIUS LAIKRODĖLIUS?

Argi jųs nežinot, kad męs galim kuonogeriausia sutaisyt. Męs dirbame dėl daugelio Chicagos ir apielinkės laikrodininkų, kodėl gi męs jums, skaitytojai, negalim to padaryt? Prisiųskit mums pašta, tas jums kaštuos tik 10 centų, o męs sutaisę sugrąžinsime; tokiu budu jųs sutaupysite keletą centų ir darbas bus kur kas geriau atliktas. Laikrodininkams, kurie prisiunčia daugiau laikrodėlių, męs taisom visai pigiai. Kreipkitės šiuo adresu:

C. NURKAT, (33)
1854 W. North ave., Chicago, Ill.

LIETUVIŠKAS EXPRESAS.

Pranešu visiems, kad aš laikau Ekspresą su pora arklių. Perkraustymams atlieku darbą kuogeriausiai ir pigiai; taipgi važiuoju ir į kitus miestus. (36)

S. SIMON'S EXPRESS,
757 Maple ave., Hartford, Conn.
Telephone: Charter 1225.

PRANEŠIMAS.

Daugumai žinomas **K. MASALSKIS,** taisau armonikus ir kitus muzikališkus instrumentus, taipgi apsijimu grajit ant vestuvių ir balių. Užlaikau krautuvėlę tabako, cigarų, kendžių ir t. t. Meldžiu atsilankyt pas mane esant reikalui, o visados rasit gerą patarnavimą. (31)

K. MASALSKIS,
1202 So. Main st., Rockford, Ill.

GERA PROGA.

Draugai ir draugės. Aš pranešu Jums, jog mane 40 kp. L. S. S. išrinko laikraščių agentu jau antri metai, ir jau užrašiau apie 400 visokių laikraščių. Todėl kas pas mane užsirašys kokį nors darbininkišką laikraštį, gausit dovanų knygelę. Beto, pas mane galit užsirašyt "Vilnį," "Lietuvos Ukininką," "Lietuvos žinias" ir "Rankpelnį." Nebukit be laikraščių. (32)

P. A. DEDYNAS,
5 Diamond st., Worcester, Mass.

KAM YRA REIKALINGAS

Pianų ir vargonų tuneris (taisytojas)

Tai kreipkitės pas mane. Sutaisau sugadintus pianų ir vargonų balsus lietuviams ir svetimtaučiams. Darbą gvarantuoju. Reikale kreipkitės šiuo adresu: (31)

LONGIN BUINIS,
719 Main Street, Cambridge, Mass.

PARSIDUODA NAMAS

su gerai ištaisytais ruimais ir trims lotais, gražioj vietoj, ant kampo 12-tos ir Wentworth ave., Chicago Heights, Ill. Vieta apgyventa plačiai lietuviais ir yra daug visokių išdirbysčių taip kad lengva gaut darbą. Parsiduoda kartu ir rakandai, parsiduoda dėlto, kad savininkas išvažiuoja į Lietuvą. Platesnių žinių klauskite pas (?)

AND. KIVERIS,
1140 Wenttwarth ave., Chicago Heights, Ill.

LIETUVIŲ DRAUGIJOS, KURIOS TURI "KELEIVĮ" UŽ ORGANĄ

LIETUV. MOKSLO DRAUGYSTĖ
Pitsburgh, Pa.

LIET. NEPRIGULM. KLUBAS.
Chicago, Ill.

Prezidentas — Jonas Vainauskas, 3239 S. Halsted st., Chicago, Ill.
Prezid. pagelb.— Jonas Šimbelis, 3253 S. Halsted st., Chicago, Ill.
Prot. rašt. — P. Keniutis, 3238 So. Halsted st., Chicago, Ill.
Finansų rašt. — Pranas Sandarga, 3251 Normal ave., Chicago, Ill.
Kasierius — Vincas Puplauskas, 922 — 35th place, Chicago, Ill.

Susirinkimai atsibuna kas paskutinę subatą kiekvieno mėnesio, 7:30 valandą vakare, "**Aušros**" **svetainėje,** po No. 3149 S. Halsted st. Metinis susirinkimas pripuola sausio mėnesij. Bertaniniai: Balandžio ir Spalių mėn. Pusmetinis Liepos mėn.

DRAUGYSTĖ ŠV. PETRO No. 1
Tawn of Lake, Chicago, Ill.

Valdyba.
Pirmininkas — Steponas **Morkunas,** 1645 W. 47th st., **Chicago, Ill.**
Pagelbininkas — Konstantas **Iovaiša,** 4600 S. Paulina st., **Chicago, Ill.**
Prot. raštininkas — K. A. **Čiapas,** 1736 W. 47th str., **Chicago, Ill.**
Finansų raštininkas—P. **Pivaronas,** 4503 S. Hermitage ave., **Chicago, Ill**
Kasierius — A. Blinstrupis, 4501 Hermitage ave., **Chicago, Ill.**

Susirinkimai buna kas antrą nedėldienį kiekvieno mėnesio 1 val. po pietų bažnytinėj svetainėj, Šv. Petro neprigulmingos parapijos, 4538—40 So. Marshfield ave., Chicago, Ill.

TĖVYNĖS MYLETOJŲ No. 1
Town of Lake, Chicago, Ill.

Tėvynės Mylėtojų Draugystės **No 1** ant Town of Lake, Chicago, Ill. **susirinkimai** atsibuna kiekvieną **pirmą** nedėldienį mėnesio 12 val. dieną, **A. J. Bieržynskio** Salėj, kampas **46 ir** Paulina sts.

Valdyba.
Prezidenas A. J. Bieržynskis, 4600 S. Paulina st., **Chicago, Ill.**
Vice- prez — F. A. Misius, 5235 S. Bishoff st., **Chicago, Ill.**
Prot. raš. — K. A. Čiapas, 1736 W. 47th st., **Chicago, Ill.**
Turtų rašt. — A. J. Kareiva, 1805 W. 46th st., **Chicago, Ill.**
Kasierius K. K. Strzyneckis, 4612 S. Ashland ave., **Chicago, Ill.**
Užžiurėtojas org. Mataušas **Silkaitis,** 3446 S. Emerald ave., **Chicago, Ill.**

LIET. PASILINKS.-DRAUGIŠKAS KLIUBAS.
Indiana Harbor, Ind.

Prezidentas — S. J. Barzdys, 2120 — 137th st., Ind. Harbor **Ind.**
Vice prezid. — Pr. Andrijauskis, 2120 —137th st., Ind. Harbor, **Ind.**
Prot. Rašt. — B. R. Yasulis, 2113—137 st., Indiana Harbor, **Ind.**
Kasierius — Antanas Mikalocz, 2112—137 st., Indiana Harbor, **Ind.**
Turtų rašt.— Pranas Budis, Room 22 Palace Hotel, Indiana Harbor, **Ind.**
Maršalka — Konstantinas **Baltunis,** 3525 Deodar st., Indiana Harbor, **Ind.**

Susirinkimai atsibuna **nedėliomis** po 15-to kožną mėnesį **1-mą valandą** po pieų, Tony Mikalocz salėje, 2112 137th st., Indiana Harbor, **Ind.**

PALAIMINTOS LIETUVOS DR-TĖ
Chicago, Ill.

Valdyba.
Prezidenas — Ed. Čepulis, 2030 S. Peoria st., Chicago, **Ill.**
Prezid. pagelb. — A. Tamkevičia, 1916 Canalport ave., Chicago, **Ill.**
Protokolų rašt. — K. Meškauskas, 1616 So. Halsted st., Chicago, **Ill.**
Finansų raštininkas — J. Syker, 5047 W. 32 st., Cicero, **Ill.**
Kasierius — L. Kaspar, 3131 So. Wentworth av., Chicago, **Ill.**
Organizaorisu — A. Tamkevičia, 1916 Canalport ave., Chicago, **Ill.**

TAUT. LIET. DR-STĖ ŠVIESOS ŽVAIGŽDĖ No. 1,
Town of lakė, Chicago, Ill.

Susirinkimai atsibuna **kiekvieną** antrą nedėldienį mėnesio Ciprijono Zotorskio Salėj, 4512 S. Wood str.

Valdyba.
Prezidentas — Augustas Barčius, 5235 Bishop st., Chicago, **Ill.**
Vice-prez — Jonas Waselkevicz, 4508 S. Wood st., Chicago, **Ill.**
Protokolų rašt. — Vlad. Šarka, 4508 S. Wood str., Chicago, **Ill.**
Kasierius — Kaz. K. Strzyneckis, 4612 S. Ashland ave., Chicago, **Ill.**
Turtų rašt. — And. Giedrimas, 4541 S. Hermitage ave., Chicago, **Ill.**
Organo užžiurėt.— F Manelis, 6050 Blackstone ave., Chicago, **Ill.**

J. MATHUS
Geriausias Lietuvio
SALONAS IR RESTAURACIJA

Sveiki geriausios rųšies gėrima ir užkandžiai. Patarnavimas prielankus. Parankiausia lietuviams užeiga.

J. MATHUS
344 Broadway, So. Boston, Mass

PIKNIKAI dabar labai madoj, bet kas iš tų piknikų, jeigu tenai nėra **Džian Bambos?**

LEIDĖS IR VYRAI—KYP KVAIT!

Dabar tik išėjo iš spaudos to garsaus saliunkyperio "spyčiai" ir kitos fonės. Kas nori linkmsai praleisti laiką ir prijuokinti savo draugus tegul tuojaus reikalauja knygos:

DŽIAN BAMBOS SPYČIAI

Daugiau juokų, negu saliune alaus

Knyga apistori, gražiais viršeliais ir su Džian Bambos feisu arba veidograpija. Joje telpa netik Džian Bambos spyčiai, bet ir šiaip daug kitokių juokų

KAINA TIK 25 CENTAI.

Pinigus galima prisiųsti per money orderį arba suvyniot kvoterį į popierėlę ir įdėti į gromatą. Adresuokite taip:

"KELEIVIS"
28 Broadway, So. Boston, Mass.

PUIKUS PIKNIKAS

Su įvairiu programu
Parengtas VII Rajono L.S.S.A.
Nedėlioj, 9d. Rugpiučio {August}, 1914
Justice Parke, Prie tautiškų Kapinių **Chicago, Ill.**
Trečia dalis pelno skirta "KOVOS" preso fondui.
Kalbės "Naujienų" Redaktorius P. GRIGAITIS ir kiti žymus kalbėtojai.
Minėtas piknikas bus vienas iš linksmiausių. Dainuos chorai, bus įvairųs šokiai, žaismės ir kitokie pamarginimai.
Visus nuoširdžiai užkviečia KOMITETAS.

Nuvažiuoti galima Archer Limit karais iki galui, Potam Jolietkarais iki daržui.

Puiki proga, Naudokitės!

EDMNNDO STEPONAVIČIO RAŠTAI $1 00
AIDO LAIKAI, eilės 50
KAS YRA TAIP, O KAS NE TAIP? 50
ANTROJI ADOMO PATI 25

Viso vertės už $2.25. Kas prisiųs $1.50 tam nusiųsim visas minėtas knygas. Užsisakant knygas prisiųskit drauge ir pinigus. (34)

S. Tiškevičius, P. O Box 438, Ansonia, Conn.

A. J. Bieržynski, Prezidentas.

New City Savings BANK

4601 SO. ASHLAND AVE., CHICAGO, ILL.

AR ŽINAI? Kada ir iš kur geriausi ir greičiausi išplaukia laivai ir kiek kaštuoja šifkortes?

Parašyk mums atvirutę, paduok savo vardą, pavardę ir tikrą adresą paminėk iš kokios ir iki kokiai vietai šifkortę nori pamokėti, o męs tuojaus prisiųsime visus paaiškinimus.

Ar siuntei kada pinigus per musų Banką?

Prisiųsk mums savo adresą, o męs atsiųsime jums musų rublių kainas ir reikalingas blankas. Susipažinę su mums, kitų Bankų niekados nejieškosit.

Męs aprupiname visus Bankinius ir seno krašto reikalus greitai, pigiai ir mandagiai. Kiekviename reikale kreipkitės pas mus.

New City Sawings Bank
4601-4603 So. Ashland ave., Chicago, Ill.

Ar turite nusipirkę gražią su daugeliu gražių paveikslų POEZIOS KNYGĄ?

Sielos Balsai

Jeigu da ne, tai skubėk!
Visose liuosose Valandose

Nes turintis tąją knygą
Turės smagų Užsilėnimą.

Tas tau draugas bus geriausias,
Ateis, kad busi liudniausis,
Užjaus skausmą, dailįs svietą
Pakils mintis netikėta,
Atgims noras, velkt, kovoti,
Reik tik kartais pasrajoti.

Graži, didelė, arti pustrečio šimto puslapių, su paveikslais, eilių knyga: **75c.**

Ta pati knyga gražiais kietais audeklo, auksuotais apdarais: $1.

Gaunama

"KELEIVIO" KNYGYNE
28 Broadway, So. Boston, Mass.

HUMORISTIKA

VYRAI IR LEIDĖS, VISI ŠARAP.

Mr. Džian Bamba sako spyčius apie rojų.

Visi kikino ant Jievos, kam ji nuskinė uždraustą bananą ir praliuzino rojų. Ale kaip žmogus gerai sau išpleinini, tai nėra jokio reikalo kikint, ba visas tas rojus nevertas buvo poros gerų šolderių. Jesary. Žinoma, šeši tukstančiai metų atgal, kada Adomas su Jieva buvo da grinoriai, tai jiems rojus galėjo but geras tinksas, ale šiandien, kada žmonės visi jau cibulizuoti, išrado muvinpikčius, visokius marmabilus ir moka runyt didelį biznį, tai į tokį rojų žmogaus ir su kvorta viskės nenusivestum. Ai beč jur laif!

Netik žmogus, ale ir bobos šiandien neitų į rojų. Ir kągi šiandien sufragistė galėtų rojuje daryti? Langų tenai nebutų kam daužyt; balot-baksų tenai nebutų, taigi negalima ir votuoti. Spyčių taipgi nebutų kam sakyt, ba rojuje nebuvo nė miestų, nė strytų, nė salių, nė kitokių auzų, tik kontras ir dac ol!

Kitos leidės irgi nenorėtų šiandien rojuje but, ba nebutų štorų, nebutų kur nusipirkt nė skrybelių, nė dresių, nė pedikotų ir nebutų j[illegible]ių madų. Tik kopusto l[illegible]ant vieno pleiso užsid[illegible]r dac ol! Tik tas butų joms gerai, kad nereikėtų dišių mazgot ir pečių šainyt.

O ką galėtų daryt vyrai? Drugštorių nėra, saliunų nėra, žmogus nė per fordžiulajų negautum išsigert. Cigarų taipgi nebutų. Nebutų ir gazietų; išrunytų tau boba su kokiu burdingierium, žmogus neturėtum kur ir pajieškojimą paduot. Ai beč jur laif!

Bai gaš, rojus šiandien butų gud for nating pleisas! Kaip pradedi žmogus rimtai eksperintuot, tai ir vaikai neturėtų ką veikti tokiame kontre, kur nėra nė muvinpikčių, nė čiujungam, nė aiskrimo, nė sorkių, nė jokių fonių. Tik tas gerai, kad tenai nebutų jiems škulės ir nereiktų niekad feisų praust —galėtų lakstyt dortini kaip nigeriai.

Ant galo Džian Bamba pasakys, kad jeigu šiandien svietas pavirstų į rojų, tai žmonės turėtų pavirsti į indijonus. Ai beč jur laif! Tada nebutų ant svieto Rusijos kontro, nebutų caro, nebutų dumos ir Yčas negalėtų gaut medalio; negana to, svietas tada nežinotų ir apie lietuvių tautą, ba nebutų Paryžiaus ir Džio Gabrys neturėtų kur atidaryt savo informeišin ofisą.

Jei šiandien ant žemės butų rojus, tai nebutų Saut Jemerikos ir Ruzveltas nebutų atradęs dešimts mailių ilgio naują rivę. Ne butų taipgi dimokratų partijos ir Wilsonas negalėtų but šito kontro prezidentu ir negalėtų gaut tokios didelės pėdės. Nebutų Meksikos ir mister Villa negalėtų su Huerta faituotis.

Nebutų tada nė tijatrų, nė inžinų, nė šapų, nė briurių, nė alaus, nė viskės, nė kitokių drinksų ir Džian Bamba negalėtų runyt nė bučernės, nė sailuno, o butų gal kaman lėberis ir nieko nežinotų nė apie biznį, nė apie kitokią geografiją. O dabar visi žino, kad Džian Bamba kypina saliuną, ba esu rait vyras ir darau skver biznį, o angelckai kalbu, kaip tikras airišis.

Jesary, rojus šiandien niekam nereikalingas, ba žmonės jau geresnių tinksų turi. Beto, kas dabar norėtų nuogas su leidėmis po rojaus bušius vaikščiot, kada tiek daug uodų yra?

Aš jums pasakysiu, frentai jus mano, kad šiandien geriausis pleisas ant svieto — tai Džian Bambos tautiškas saliunas, ba už nikelį žmogus gali gaut toki stiklą mostės, kokio nė šventas Pyteris rojuje negalėjo gaut. Jesary!

Yours truly,

Mr. Džian Bamba.

"Lietuviškojo vaisko" kariška daina.

Tegul giria šlama, užia,
Tra-ta-ta, tra-ta-ta!
O mes trauksim į karužę,
Tra-ta, tra-ta,
Tra-ta-ta, tra-ta-ta!

Sustiprinkim šiandien dvasią,
O ryt kraują liesim drąsiai.
Tų bedievių sicilistų
Ir kitokių šmikilistų,
Tra-ta-ta, tra-ta-ta!

Tu aluti, tu stiprasis,
Karėj bičiuoli tikrasis,
Jei paslis katram mus koja,
Tu padrąsink jį kovoje,
Tra-ta, tra-ta,
Tra-ta-ta-ta-ta!...

Tvirtas mokslas cicilikų,
Tvirtos kumščios katalikų,
Su tom kumščiom vos tik priėjom
Tuoj perkuną apgalėjom,
Tra-ta-ta, tra-ta-ta!

Nars šalis čia ne vergijos,
Bet lai kumščios visi bijos,
Juk jųs žinot, kad tam tyčia
Susitvėrė vaiskas vyčių,
Tra-ta, tra-ta,
Tra-ta-ta-ta-ta!...

Nagi vyrai, gale galų,
Da po vieną maukim alų,
Tegul vaiskas mus gyvuoja,
Tegul mušas ir danuoja:
Tra-ta-ta, tra-ta-ta!

O ant viršaus da po vyną
Už mus tėvą kapuciną,
Už Kemešį, mus vadovą,
Paskui leisimės į kovą:
Tra-ta, tra-ta,
Tra-ta-ta-ta-ta!...

Tegul giria šlama, užia
Tra-ta-ta, tra-ta-ta!
O mes trauksim į karužę:
Tra-ta, tra-ta,
Tra-ta-ta-ta-ta!

Paaiškino.

— Kas čia?!... Ką tamsta veiki pas mano moterį?

— Aš... tai yra... paprastai... kaip tai... aš atėjau paimti daigtus tos tarnaitės, ką čia užpernai tarnavo pas tamistą.

Nepaklusnios avįs.

Piemenukas ganė avis, kurios jo neklausydavo ir jis supykęs labai jas keikdavo. Važiavo pro šalį kunigas ir pasišaukęs piemenuką ėmė barti:

— Vaikeli, dėlko taip keiki, ar nežinai, jog tai yra didelė nuodėmė.

— Kunigėli, jog aš nekeikiu, ale kad su tomis rupu... kitaip negali.

Žinomas Vaikas.

Po vestuvių.

Po Juro vestuvių į sąvaitę-kitą susitinka jį jo jaunų dienų draugas ir klausia:

— Na, tai ką, kaip tau patinka šeimyniškas gyvenimas? Ar pakakintas esi?

Juozas nusiminė ir sako:

— Viskas, brolyti, kuogeriausia, bet prie pačios, tai negaliu priprasti ir gana.

Kunigo ir popo vežikai.

Vienas kaimietis vežė kunigą pas ligonį. Bevažiuojant keliu sutinka priešais atvažiuojant antrą vežimą, kuriame sėdėjo pravoslavų popas. Kelias buvo siauras ir jie suvažiavę nenorėjo vienas kitam duoti kelio. Kaimietis į popo vežiką sako:

— Kodėl nesuki į šalį, ar nematai, kad aš vežu kunigą?!

Popo vežikas supyko, atsisukęs ir su pirštu rodydamas į popą atšovė:

— O čia kas sėdi, ar velnias?

Puikiai susikalbėjo.

Jaunas kunigėlis, išėjęs pasivaikščioti — paklydo. Sutikęs davatką klausia:

— Davatkėle, parodyk man kelį?

— Kad, kunigeli, mano keliai "brudni," vakar bulves kasiau.

Laimingas.

Vyrukas:— Esu laimingas: sakiau, kad su tamista da pasimatysiu, dabar tas ir įvyko.

Našlė:— Ar nenorėtum tamista buti visados laimingu?...

Raišas elgeta.

Ėjo per sodžių raišas elgeta, pasiramsčiuodamas krukiais. Beeinant užpuolė jį šunis, kol jis šunis atsigynė, užmiršo kuria koja šlubas. —is.

Dukterų kaina.

— Tamsta nori vesti mano dukterį ir klausi apie dalį. Tai štai: jauniausioji gauna dalies 1000 rublių, vyresnėji — 1500, o seniausioji — 2000.

— Gal, tamsta, turi da senesnę? — klausia jaunikis.

Kunigas:— Kam Dievas davė žmogui ausis?

Vaikas:— Kad kepulė ant akių neužsmuktų...

Redakcijos atsakymai.

K. švedui.— Atsakymo Genių dėdei nedėsime, Ištiesų męs nebeišmanome, kas ten pas jus Detroite dedasi, veik kas dien gauname korespondencijų, kuriose vienos kuopos nariai stengiasi apšmeižti narius kitos kuopos. Męs jau nuo kelių girdėjome, kad tie monologai buvę sudėti naujosios kuopos išjuokimui. Kuriems-gi dabar tikėti?

J. Vilkauskui.— Negalime spausdinti, nes nepaminėjote kokios draugijos ar bendrovės liepos 17 d. susirinkimas įvyko.

Senam Singeliui. — Atleiskite drauge, polemikos nebetalpinsime, juk sveikas, pats klaidą padarei? Nenusiminkite. Klaidų nedaro tik tas kas kepurėje miega.

Vargo Sunui.— Apie tų ponų žygius męs jokių žinių netalpiname, nes per brangi musų laikraštį vieta, kad apie juos rašyti.

J. Poškai.— Męs savo korespondentų pavardžių neišduodame, jei ta žinia buvo neteisinga galite atšaukti, jei prirodysite faktais, bet męs žinome, kad to padaryt negalėsite, nes musų korespondentas rašė tą kas buvo.

Vanagui.— Eilių netalpinsime. Jau ne sykį esame rašę, jog talpiname tik gerai parašytas eiles ir jų turime iki valiai.

L. St—ui.— Eilutės da vis nėra ant tiek tobulos, kad galėtų į laikraštį tilpti. Šį kart ritmas geras, bet rymas tebešlubuoja, o ir mintis ne visur išlaikyta.

Genių Dėdei.— Pataisę patalpinsime, bet ne taip greit, nes turime anksčiau prisiųstų.

A. Jakščiui.— Pasakyti teisingai, kiek visame pasaulij yra lietuviškų laikraščių — sunku, nes nuolat dygsta naujų, tečiau sulyg apskaitliavimo jų yra apie 60. Vienose Suv. Valstijose šiandien jų yra 26, vadinas, pusė tiek kiek Europoje. Dar girdisi gimsią keletas naujų.

Gal kas paaiškintų?

Būsiu dėkingas draugams, jei kurie apsipažinę su tais dalykais paaiškins man šiuos klausimus:

1) Kaip suvirinti geležį su variu, arba žalvariu?

2) Kaip galima nulieti mašinoms paniaukas ir tam panašius daiktus; iš kokių metalų ir su kokiais prietaisais tą galima padaryti?

3) Kaip nitavojasi su auksu, bei sidabru auksiniai ir sidabriniai daiktai ir kokių prie to reikalinga vaistų?

A. Bubelis.

GERA ŽINIA LIETUVIAMS.

Pranešame visiems lietuviams, kad męs atidarėme Lietuvišką Krautuvę

BUCZERNĘ ir GROSERNĘ

Kviečiame visus lietuvius kuoskaitlingiausia lankyties į musų krautuvę. Musų tavorai geresni negu kitose bučernėse arba grosernėse.

Musų du žmonės vaikščioja ir važinėja užrašinėdami visokius daiktus, o vežimai išvežioja į kožną stubą.

Pas mus galima gauti pirmos klesos miltus ir visokius įvairiausius daiktus.

Pas mus gausite geresnį patarnavimą, negu kitose krautuvėse. Visokių daiktų galite užsisakyti. Atsilankykite į šitą milžiniską krautuvę, o męs gvarantuojame, kad busite užganėdinti. (31)

Paulukeviczius, Barukeviczius & Co
823 S. Park ave., Herrin, Ill

Akušerka

Pabaigusi kursą Womans Medical College, Baltimore, Md.

Pasekmingai otlieka savo darbą prie gimdymo, toipgi suteikia visokias rodas ir pagelbą invairiose moterų ligose.

F. Stropienė 6 Loring st., arti Eir 7th st.
SO. BOSTON, MASS.

25,000 Katalo

UŽLAIKAU GRAMOFONUS SU LIETUVIŠKOMS DAINOMS.
KOŽNAS REKORDAS PREKIUOJA TIK 75c.

Jeigu neturi mano katalogo, tai prisiųsk už 3c. pačtinę markę, o apturėsi didelį ir puikų katalogą, kuriame rasi visokių geriausių Armonikų, Skripkų, Triubų ir daugybę kitokių Muzikališkų instrumentų. Istoriškų ir maldų knygų, kokių tik randasi lietuviškoj kalboj. Gražių popierų gromatoms rašyti su puikiausiais apskaitymais ir dainomis, su drukuotais aplinnk konvertais, tuzinas 25c., penki tuzinai už $1.oo. Reikalaukite visokio tavoro pas tikrą lietuvį, o gausite teisingus tavorus. Agentams parduodu pigiau. Rašykit tokį adresą:

W. S. WAIDELIS
112 GRAND STREET, BROOKLYN, N. Y.

Telephone So. Boston. 845 M.

Dr. F. Matulaitis

495 Broadway, So. Boston.

Valandos:
Nuo 12-2 dieną ir nuo 7-9 vakare.
Nedėliems iki 3 val. po pietų.

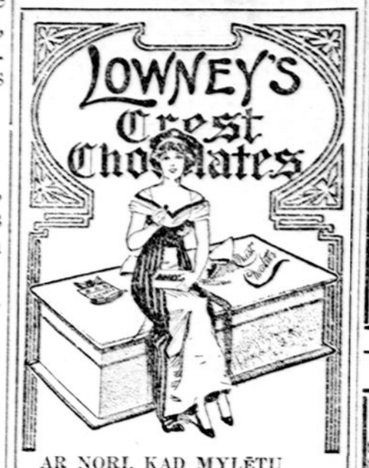

AR NORI, KAD MYLĖTŲ MERGINA?

Jeigu nori, tad pasipirk

LOWNEY'S

CREST KENDŽIŲ

o ji niekad nepamirš jųs, nes kendžių gardumas priverčia ją jus mylėt. Reikalaukit visur ir visada Lowneys Crest Kendžių. Jeigu negali gaut kitur, tai prisiųsk mums dolerį, o gausi vieną svarą geriausių Amerikoj išdirbtų kendžių.

K. ŠIDLAUSKAS
Generališkas agentas Bostonui
226 Broadway
SO. BOSTON, MASS.

Keliauk į arba iš Europos
per
White Star Linija per Bostona.

Pigios Kainos Dideli Laivai
Gražus patarnavimas

Laivai išplaukia reguliariškai iš Bostono nuo Charlestown,

Parsitrauk giminiečius ar draugus iš tevynės per White Star Liniją. Dėl ateityj reikalingų platesnių paaiškinimų arba agentų adresų Bostone ir apielinkėse, kreipkitės:

Kompanijos ofisas, 84 State St.
Geo. Bartaszius, 261 Broadway, So. Boston.
Polish Industrial Assn, 37 Cross st
P. Bartkevičia, 877 Cambridge st., East Cambridge.

[illegible] ausvomis [illegible]ulkėmis, išmestomis tuomet iš vulkano.

Tais pačiais metais, spalių mėnesije, panašus apsireiškimas buvo ir Suvienytose Valstijose, netoli Piedmo[illegible]

Siutus ir kitokius Rubus

Duokit pasiut mums!

Užtikrinam kad Jus sučėdysite pinigų ir turėsite gražius rubus. Męs imam materiją iš gerųjų firmų ir primieruojam rubą pagal žmogų, todėl nesudarko žmogaus išveizdos ir buna tvirtesni.

Gerus vyrams Siutus ir Overkotus pigiausiai ir gerai.

Musų firma randasi ir Califor nijoj, todėl męs greičiau pagau nam visokias naujausias formas.

Jeigu norite turėt gerus rubus pigei, tad ateikit pas mus.

Taipgi išvalom ir išprosinam visokias Vyrų ir Moterų drapanas.

Tikras Jusų brolis lietuvys

Z. Budreckis

222 W. Broadway, ir 20 Ames St.,
So. Boston. Mass. Montello, Mass.
Telefonas: So. Boston, 21013.

SKAITYTOJŲ ATIDAI.

Mainydami adresą, praneškit redakcijai per atvirutę, pasilaikydami žemiaus nurodytos formos. Jeigu kuriems per atvirutę neparanku pripildykit tą blanką ir prisiųskit redakcijai. Adrsesą mainyami gatvės vardą parašykit raidė į raidę taip, kaip užrašyta ant tos gatvės kampo, tada išvengsim daug nesmagumų ir patįs gausite visada laikraštį.

PERMAINAU ADRESĄ

SENAS ADRESAS:
Pavardė ir vardas.....
No..... Street,
Miestas ir valstija.....

NAUJAS ADRESAS:
Pavardė ir vardas.....
No..... Street
Miestas ir valstija.....

PASARGA: Kiekvienas "Keleivio" skaitytojas gali žinot kada prenumerata už laikraštį pasibaigė tėmijant ant adreso raudono sklypelio, kur gale skaitytojo pavardės yra numeriai. Ant keno adreso stovi numeriai 28-4, reiškia, kad pasibaigia su laikraščio No. 28 1914 m. Kurių pavardės gale stovi 15-4, tų penumerata i šsibaigė su laikr. No. 15 ir turi atnaujint ar paprašyt redakcijos, kad nesulaikytų. Taigi gerbiamieji skaitytojai, atkreipkit atidą ant šitų nurodymų ir matydami savo prenumeratą išsibaigusia tuoj atsiliepkite.

Su pagarba "KELEIVIO" Administracija.

JOHN KULBOK CAFE

Sveikas gyvas brolau! Seniai matėmės, gal jau kur nors į kitą miestą persikėliai?

O ne, da vis 'ia pat gyvenu, bet senia' tam krašte lankiaus ir nerandu JONO KULBOKO.

O, brolau, jau jis persikėlė į kitą vietą, ana ant kampo So. 1-mos ir Wythe ave. Dabar jis ten įtaisė visokius parankumus ir gražius kambarius nakvynėms. Vasarą kambariai vėsus, o žiemą šilti. Todėl visiems gali patart atsilankyti į

JONO KULBOKO CAFE
291 Wythe ave., Brooklyn, N. Y.
(21-5)

Ant 21 akmens

Gelžkelio laikrodis Šriubeliu užsukamas, vyriško didumo, ant 20 metų auksuotas su išrašytais dubeltavais viršais. Labai teisingai eina skiriamas ypatingai geležinkeliu važiuojantiems žmonėms, kuriems reikia visuomet tikras laikas žinoti. Gvarantuotas ant 20 metų Ypatingas pasiulijimas. Męs išsiųsime šį laikrodėlį ant kiekvieno adreso už $5.75 C. O. D. ir persiuntimo kaštus, su teise jums viską peržiurėt. Jei busi neužganėdintas, nemokėk nė cento. Atsiminkite, jus užmokėtumet už tokį pat laikrodėlį apie $25.00, jei pirktumet kitur. Puikus auksuotas lenciugėlis ir kabutis dykai su kiekvienu laikrodėliu.

Excelsior Watch Co.
966 Athenaeum Blg., CHICAGO, ILL

TEGUL VAKARIENE VERDA PATI

Dirbk per pusę mažiau. Virk viską su kerosinu, švaru ir pigu, ant

New Perfection
WICK BLUE FLAME
Oil Cook-stove

Naujo, Beugninio pečio.

Pradėk kept anksti po piet. Pakaitink per valandą, tada uždaryk pečių, ir vakarienė verda pati, be jokio kito darbo, karščio arba užžiurėjimo. Visą popietį gali ką nors kitką dirbt, o vakare valgys yra gatavas, karštas ir gerai išvirtas.

Tas pečius padarys viską ką ir kiti pečiai, apart brugninio virimo. Jį rasit ant pardavimo visose department ir geležinių daiktų sankrovose. Taipgi ir su 1, 2, 3 ir 4 knatais, be minėto beugnio virėjo. Parašyk, o tiesiog gausi kataliogą.

STANDARD OIL CO.
of New York
New York Buffalo
Albany Boston

F. J. Bagočius.

Tiesų Patarimai.

P. Karklas. Jei moteris, kuri turi gyvą vyrą kitoj valstijoj, gyvena su vaikinu, kaipo vedę, tai ar pats vyras atvažiavęs, arba ir pašaliniams pranešus policijai, abudu paims ir nubaus po kokį trejetą mėnesių už "adultery" ir "fornication."

J. J. Jakštis. Dabar Lietuvoj žmonės valdo žemę. absoliutiškai; paskutinis feodolizmo ženklas pranyko su išmokėjimu "vykupnos," todėl tėvas savo žemę gali parduot vaikų nesikklausęs, arba pavesti ją testamente tam, kam patinka; jis gal visą žemę atiduot bile vienam iš vaikų, o kitiems nieko, arba paskirt iš žemės po kiek katram iš vaikų jis nori duoti. Jei numirtų nepardavęs arba be testamento, tad visi vaikai yra lygus tėviškės paveldėjai ir visiems priklauso lygi dalis. Jei tėvas mirdamas paliko ukę motinai, tad ji gali su ja daryti, kas jai patinka, kaip su savo turtu. Vienok jei tėvas mirdamas testamento nepaliko, ir motina valdė žemę delto, kad vaikai buvo mažamečiai, tad ji buvo tik apiekunu ant tos žemės, o pati žemė priklausė visiems vaikams. Jeijus buvo du broliu, ir dabar motina atidavė ukę jaunesniam jum esant Amerikoj, jei jis neužsitvirtins jos ant savęs apskelbdamas jus mirusiu ir jei jam neleisi užsigyvent per 10 metų, parvažiavęs per teismą galėsi atsiimt pusę tėviškės arba jos vertės.

Broliui. Tas testamentas, apie kurį jųs rašot, nors ir mirusiojo ranka rašytas, netur čia jokios vertės. Kad testamentas butų geras, turi but netik parašas mirusiojo, but parašas trijų liudininkų, kuriems testamente nėra nieko duodama. Dabar dalykas bus taip: giminės turi paimt vietinį advokatą, anas per teismą paskirs vieną iš giminių administratorium; šis surinks mirusiojo turtą iš visur, ir atėmus iškaščius teismo, advokatas ir administracijos, į metus laiko atiduos mirusiojo pačiai ir vaikams, o jei jų nepaliko — tėvams, o jei ir tėvų nėra — lygiai visiems broliams ir seserims, arba jų pačioms, vyram ir vaikams, jei minėti broliai ar seseris but mirę.

D. Vizbaras. Žmogus budamas jum kaltas už įvairius dalykus (už ką, nedaro skirtumo) mirė, palikdamas keletą lotų savo moterei. Jųs paimkite advokatą, tasai paduos mirusiojo "estate" į teismą, kuris paskirs administratorių, uždėsite ant žemės teismišką "attachment," ir parduos tuos lotus. Už gautus pinigus pirmiausia apmokės administracijos kaštus, paskui "mortgage" jei koks buvo, paskui jums, jei prirodysit skolą, o kas liks tiems kam velionis testamente paskyrė, o jei testamente nebuvo — jo moterei ir vaikams.

V. Chuden. Vienas vaikinas per neatsargumą kito darbininko, liko sunkiai sužeistu. Pasakyti, ar gali jis gaut nuo kompanijos pinigų atlyginimui skriaudos ar ne, niekas be teismo negali. Jei advokatas galėtų atsakyti, tai kam reiktų teismo? Dabar turi abi pusės suvesti savo liudininkus prieš teisėją ir 12 prisaikintųjų; po kelias dienas yra kamantinėjamas dalykas, statomi inžinieriai, ekspertai iš vienos ir antros pusės darodymui, kad kompanija yra kalta ar ne, ir tai niekas negali pasakyti, nė pats teisėjas, kuri pusė išloš, pakol tie 12 prisaikintųjų (jury) neišneš savo nuosprendžio. Tie 12 ypatų tankiai nesutinka, ir dalykas turi but išnaujo perkratinėjamas prieš kitą 12, kol visi nesutiks. Todėl pasakyt ar išloš ar ne niekas negali. Galima tik pasakyt: jei prirodys kompanijos arba jos superitendentų, ar bosų kaltę, ne kito darbininko, blogą darbvietę, bylą laimės, jei ne — nieko negaus.

New Yorko valstijos įstatymai yra geresni, prielankesni darbininkams tokiam atvėjyj, kaip Pennsylvanijos. Tie advokatai, apie kuriuos kalbate, nelabai gerą reputaciją turi, bet tankiai su "falšyvais" liudininkais ir išlošia bylas, kurių sąžiniškas advokatas neišloštų. Bet reikia atmint, kad jie neturi tiesos praktikuoti N. Y. valstijos teismuose, tik Federališkuose, o ten bus teisiama pagal Pennsylvanijos įstatus (lex loci), nors ir N. Y. but paduota byla, nes Penn. valst. nelaimė pasitaikė.

Mano patarimas: paimkite vietinį arba iš artimo miesto gerą, sąžiningą advokatą, o jis padarys, kas bus galima.

Kupstas. Žmogus norėdamas dasižinoti ant kokio laivo pribuvo į Suv. Valstijas, turi parašyti angliškoj kalboj laišką į "Department of Labor Bureau of Naturalization, Washington, D. ." ir pasakyt: 1) savo vardą ir pavardę, kaip buvo paduota ant laivo, 2) amžių, 3) kur sėdo ant laivo, 4) kokiam mieste išlipo, 5) kokioj dienoj, mėnesij ir metuose, kaip atsimena, 6) į kokį miestą važiavo, 7) pas ką ir 8) paduot vardus visų sąkeleivių, kokius tik atsimena.

A. Kačiunas. Pakol kas dar įstatymas apie imigrantų mokėjimą rašyt dar neperėjo, ir todėl ar moka kas ar ne, važiuot gali be baimės. Jei atvažiuojantis neturi pinigų visai, tai valdžia reikalauja, kad ypatos, pas kurias važiuoja, prisiųst nors $25.00, o jei turi bilėtą iki vietai ir kokį desėtką rublių, ir yra įleidžiamas, išleidžia be niekur nieko.

Laivakorčių prekės nuolatos mainosi ir todėl negalima jų nurodyt ant ilgesnio laiko. Jųs laiškas yra perduotas "Keleivio" Agenturai, kuris pasiųs jums dabartines kainas.

J. W. Pašelpinės draugijos nėra biznio įstaigos, bet savyšelpos, vienok jos nereikalauja pinigus sudėtus laikyt bankose. Jos gali skolint pinigus ant vekselių, namų, pirkt bondus, šėrus (pajus), kas tik atneša pelną, bet visada turi atsižiurėt, kad įdėti ar paskolinti pinigai butų apsaugoti, kad nežutų. Kada jie yra saugiai, priklauso nuo daugel aplinkybių. Jei atsakyt stačiai ant jųs klausimo: "Ar pašelpinė draugija gali pirkti šėrus ko-operatyviškoj bendrovėj," tad atsakymas but: "taip, gali." Bet jei jųs išaiškintumėt tuos pavojus, su kuriais musiškės ko-operatyviškos bendrovės nuolatos kovoja — atsakymas yra stambus: "ne."

K. Kalnietis. Tamistos kaimynas nupjovėjusų medį Lietuvoj. Jųs turite paduoti jį už nuostolius į vietinį teismą. Jei jųs nėra namie, tai gali apskųst tas, kas jusų žemę dabar valdo.

Jųs turit tėviškę kurią atidavėte nuomon. Pakol nuomininkas valdo žemę sulyg kontraktą, nė jis pats, nė jusų giminės, ant tos žemės neapsigyvens ir nuo jųs neatims. Jei valdytų be kontrakto, tai butų pavojus. Lietuvoj budamas gali neit imti šliubo pas kunigą, jei persitikrinimai nepavelija. Apsivest gali per teismą arba gyvent pranešus apie tai ministerijai ir valsčiui. Parvažiavus jums nurodys ką reik daryt, nes laisvų žmonių dabar yra ir Lietuvoj.

NORTH GERMAN LLOYD

NAUJA LINIJA

Tarp BREMEN ir BOSTON

Veža pasažierius tiesiog iš Bremo į Bostoną ir tiesiog iš Bostono į Bremeną

Laivai išplaukia kas trįs sąvaitės

Dėl laivakorčių kainos bei kitų kelionės dalykuose platesnių žinių patyrimo kreipkitės prie:

OELRICHS & CO.

Užtvirtint' agentai

83-85 State St., Boston, Mass.

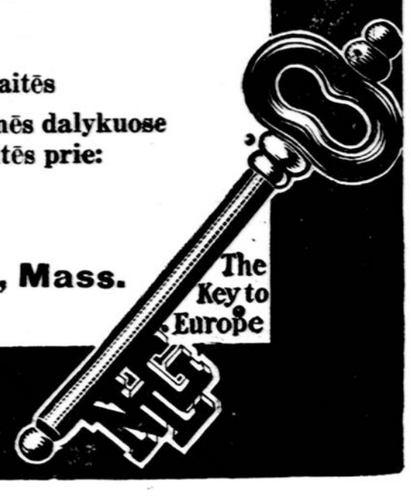

6 kvortos bonkose geriausios degtinės $4.00

Expresas užmokėtas į kiekvieną vietą Naujoj Anglijoj

1 bonka	Cognac Brandy ***	$ 1.00
1 ,,	California Brandy very old	1.00
1 ,,	Apricot Brandy, Cordial	1.00
1 ,,	Peach Brandy, Cordial	1.00
1 ,,	Pear Brandy, Cordial	1.00
1 ,,	Višniovka, Corordial	1.00
1 ,,	Malinovka, Cordial	1.00
1 ,,	XXXX Rye Whiskey	1.00
1 ,,	Kentucky Bourbon Whis.	1.00
1 ,,	Scotch Whiskey	1.00
1 ,,	Irish Whiskey	1.00
1 ,,	Malt Whiskey	1.00
1 ,,	Rock & Rye Whiskey	1.00
1 ,,	Rock Whiskye Whiskey	1.00
1 ,,	Corn Whskey	1.00
1 ,,	Gin, Holland Type	1.00
1 ,,	Jamaica Rum Type	1.00
1 ,,	GeroSeno Port Wine	1.00
1 ,,	Gero Seno Orange Wine	1.00
1 ,,	Gero Seno Peach Wine	1.00
1 ,,	Monopol Vodka	1.00

Bile 6 bonkos iš čia paminėtų gerų senų degtinių, kurių kaina $1.00 už kvortą (Jusų pačių išsirinktas) prekiuoja tik $4.00 ir ekspresą apmokam po visą naują Angliją.

H. L. GOLDEN & CO.

Importuotojai ir Daugumoj Likierių Pardavinėtojai

352-354 Harrison Avenue BOSTON, MASS.

LIETUVIAI!

Pranešu visiems, kad aš važiuoju į kitus miestus palaidoti velionis ir nė kiek brangiau nerokuoju, kaip kad Jums palaidotų vietiniai graboriai, bet visados paskaitau da pigiau. Taipgi padarau už pigią kainą pomninkus arba kryžius ant kapų ir užlaikau karietas ir automobilius visokiems reikalams. Kvietkas parduodu ir pristatau į vietą pigiau, negu kiti.

S. BARACEVIČIA,

258 Broadway, So. Boston, Mass.
Telephone: So. Boston 839-J.

Dr. B. G. WERNICK

LIETUVIŠKAS D-RAS

Gydo visokias vyrų, moterų ir vaikų ligas; net ir chroniškas ligas.

Priėmimo valandos: nuo 1 iki 4 po pietų ir nuo 6 iki 9 vakare. (33)

Telefonas,

259 Hannover st., Boston, Mass

Teisingiausia ir Geriausia

APTIEKA

Sutaisom Receptus su didžiausia atyda, nežiurint ar iš Lietuvos atvežti ar amerikoniški. Gyduolių galite gauti, kokias tik pasaulije vartoja, taipgi visados rasite lietuvis aptiekorius

EDVARD DALY, savininkas

18 Broadway, S. Boston, Mass.

Gailte reikalaut tir per laiškus o mes per ekspresą gydules prisiųsim.

PUIKI DOVANA

KNYGA SVEIKATOS bei naujausio mokslo ir ką reikia daryti apsirgus, taip-pat ir kur greit išsigydyti, lygiai ta knyga

"DAKTARAS"

parodo, kaip nuo ligų apsisaugoti.

ŠITOJ KNYGOJ "DAKTARAS" netik pamokina kaip ir kur nuo visokių ligų geral išsigydyti, bet taip-pat labai gražiai, kaip tikras tėvas pamokina ir kaip nuo visokių ligų apsisaugoti.

KNYGOJ "KAKTARAS" labai daug aprašo apie vyrų ir moterų dorą bei morališkąlytišką gyvenimą ir aiškiai, atvirai taip išdėstinėja, jog kitose knygose to visko negali atrasti. Šita knyga kiekvienam užaugusiam vyrui ir moterei labai reikalinga turėti, kad žinoti kaip ir ką daryti, seniems ir jauniems ir kaip laimingai gyventi. Čion viską negalima aprašyti, bet tik perskaičius knygą atrasite.

ŠITA KNYGA illiustruota puikiais moksliškais paveikslais ir apie žmogaus kuno subudavojimą su visokiomis paslaptybėmis užaugusiems žmonėms tinkama.

YPATINGAI serganti, nusilpnėję, suklinrę, pasigadinę per jaunystės klaidas ir varginami visokiomis, kaip paprastomis šviežiomis teip užsisenėjusiomis ligomis, šitoje knygoje atrasite tikrą rodą.

JEI sergi ant kokios nors ligos, tai pirmiau ne kaip kreipsies prie kokio nors gydytojaus, arba vartosi liekarstas, reikia perskaityt knygą "Daktaras'i, nes didelės daugybės žmonių, kurie tik perskaitė šitą knygą, išsigydė.

TODĖL, kad ta knyga dėl labo visuomenės išduota, tai kiekvienas ją apturės VISAI DOVANAI, kuris tik atsiųs keletą stampų už prisiuntimą.

REIKALAUK DAR ŠIANDIE, iškerpant šitą apgarsinimą ir adresuok teip:

The Philadelphia M. Clinic,

1117 Walnut st.,

PHILADELPHIA, PA.

TĖMYKIT VYRAI IR MOTERIŲ! Kad sergi, jautiesi kokį nors nesveikumą ir reikalauji geros, teisingos pagelbos, kad trumpam laike galėtum išsigydyt, tai atsišaukie prie Profesionališko Daktaro, Ph. M. Klinikos lietuviškoj kalboj. Rašyk arba ateik.

OFISO VALANDOS KASDIEN nuo 10 ryto iki 4 po pietų. Nedėlioj iki 3, o utarnike ir pėtnyčioj vakare nuo 6 iki 8.

J. ANDRIUŠIS

Geriausis lietuvys

Fotografistas

Traukiu paveikslus gražiai ir pigiai nežiurint skirtumo oro. Ant kiekvieno tuzino paveikslų pridėdam DOVANŲ vieną didelį. Esant reikalui einam fotografuoti į namus. Paveikslai artistiški!

J. ANDRIUŠIS

453 Broadway, So Boston, Mass.

42 Laivas 1,417,710 tonų

HAMBURG-AMERICAN LINIJA

Didžiausia Garlaivių Kompanija Sviete.

Patarnauja 74 skirtingais keliais.

VATERLAND 58,000 Tonų
950 pėdų ilgio laivas
IMPERATOR 52,000 Tonų;
919 pėdų ilgio laivas

Tiesioginė Linija tarp

NEW YORKO ir HAMBURGO
PHILADELPHIA ir HAMBURGO
BOSTONO ir HAMBURGO
BALTIMORES ir HAMBURGO
HALIFAXO ir HAMBURGO

PIGIAUSI KELIONĖ

Į SENĄ TĖVYNĘ IR IŠ TEN.

YPATINGĄ ATYDĄ ATKREIPIA ANT LITUVIŲ KELEIVIŲ

Dėl platesnių paaiškinimų kreipkitės prie

Geriausis patarnavimas STEREGIUJ ir III KABINETE, kuris su sideda iš kambarių su 2, 4 ir 6 lovoms, valgomojo kambario, maudynės, skalbinyčios ir t.t.

Del platesnių paaiškinimų kreipkitės prie

HAMBURG-AMERICAN LINE

New York, Philadelphia, Boston, Baltimore, Pittsburgh, Chicago, St. Louis, Minneapolis, New Orleans, San Francisco

arba pas vietinius agentus.

APTIEKA

galit susikalbėt

LIETUVIŠKAI IR RUSIŠKAI

Vaistus sutaisom nuo visokių ligų ir su didžiausiu saugumu. Užlaikome ir Trejų devynerių, kaina 20 c. už boksą. Galit susikalbėt pas mus savo kalba. (18)

S. FELDMAN

310 Harrison ave., Boston, Mass.

M. Gallivan Co.

Užlaiko geriausį

Elių, Vyną, Likierius ir kitokius gardžius gėrimus o taipgi ir geriausio tabako Cigarus.

Meldžiame užeiti o visados rasite gražų patarnavimą.

362 2nd st., So. Boston.

Ei, Vyrai, visi pas

YUDEIKO!

Jis užlaiko gerą Restauraciją, visokios rušies Alaus, Degtinės, Vyno ir Cigarų.

Prieinamiausia ir parankiausia vieta lietuviams.

304 Broadway ir 259 D streets, SO. BOSTON, MASS.

Profesorius medicinos

Lietuviszkas D-ras M. Ziselman.

7 Parmenter St.
Boston, Mass.

Visokias ligas gydau pasekmingiausiai. Ateikit tiesiok pas mane 1 trepais į viršų tik neikit į aptieką: mano durys baltos arba telefona duok o aš atesiu.

Ofiso valandos
Nuo 9 iki 11 ryte nuo 1 iki 2 ir 6 iki 8 vakare. Telephone 1967—3 Richmon

EXTRA! 7 NAUDINGI DAIGTAI VERTI 25 DOLERIŲ UŽ $5.85 EXTRA!

NESIŲSK PINIGŲ! Didžiausis pasiulijimas istorijoj. Tai yra negirdėta proga ant svieto. Idant supažindint žmonės su musų geležinkelių laikrodėliais ir kitais tavorais, męs pasiųsim tą elegantišką, puikiai išgraviruotą laikrodėlį, vyro arba moters, su akmenuotais viduriais, už $5.85, ir pridėsim 7 šuvių nikeliuotą revolverį, baksa Havonos cigarų, peilį, retėžėlį deviskėlą ir puikią špilkutę DYKAI. PILNAI GVARANTUOTAS laikrodėlis pats vertas $15.00, o kiti tavorai $10.00. Nepirk pigių daigtų kitur, bet pamatyk musų laikrodėlius pirma. PECIALIŠKAS PASIULYMAS: iškirpk šį apgarsinimą, prisiųsk savo vardą ir adresą, o męs pasiųsim viską ant pažiurėjimo ir prabos. Jei patiks, užmokėk agentui $5.85 ir kaštus prisiuntimo. Rašyk šiandien. (31)

FISHLEICH & CO.,

951 ATHENAEUM BLDG., CHICAGO, ILL.

"GALVOĆIUS"

Jau išėjo 4 numeriai. Telpa sekanti straipsniai:

No. 1. Biskiniai laikraščiai; maisto šaltinis ir jo gydymas; kiauliena; karbonas dioxidas; visi kovokite (apie medikališkus institutus); turi akis, bet nemato, turi ausis, bet negirdi ir kiti.

No. 2. Ar nori but didelis; drugys; oxigenas kodėl žmonės ginčijosi; kodėl varlė yra šalta; kaip reikia kvepuot; avis ir vilkas (apie medikališkus institutus) veisimasi; klausimai ir atsakimai ir t.t.

No. 3. "Pliotkiniai" botagai; fosforas; balti dantįs; apie bakterijas; klausimai ir atsakimai ir t. t.

No. 4. Diplomuoti tamsunai; kodėl kraujas teka; kraujo takai; kaip greitai kraujas teka; ar visur kraujo reikia tiek pat; ar visada kraujas teka vienodai; kraujo spaudimas: pulsas, kaip ir kaip tankiai pulsas veikia; širdis.

Kaina kožno numerio po 15c. Kas ims daugiau negu vieną numerį, tam leidžiam po 10c. Kas nori užsirašyti metams, įdėkite 1 dol.

"GALVOCIUS"

1650 Fulton st., Chicago Ill.

"Keleivio" Kalendorius

1914 metams jau atspauzdintas.

Šių metų kalendorius daug didesnis už pernykštį, 128 puslapių.

TURINYS:

Statistika:

Pasaulio kalbos — Ilgiausios ir didžiausios upės pasaulije — Jurių didumas — Didžiausios pasaulije bažnyčios — Mylios įvairiose šalyse — Didžiausi universitetai Suvienytose Valstijose — Suvienytų Valstijų gubernatorių algos ir jų tarnystės laikas — Reikšmė valstijų vardų — Ilgiausi pasaulije tiltai.

Straipsniai, eilės ir paveikslai:

Kun. V. Dembskis (paveikslas su trumpa biografija) — Prabilk, o Laike (eilės) — Gyvenimo drama (paveikslas) — Nelaimės ir susižeidimai — Kaip užlaikyt burną — Jau brėkšta (eilės) — Prietarai apie mėnulio įtekmę — Duokit man kankles (eilės) — Moteris ir socijalizmas (paveikslas) — Žiema ant pievos (eilės) — Kas tai yra ugnis? — Užkit, kaukit (eilės) — Pirmutinis jurių telegrafas — Užtemki saulute (eilės) — Šis tas iš politiškos ekonomijos mokslo — Dėdė Samas ir ateivis (paveikslas) — Nemunas (paveikslas) — Teologų mokslas — Kapitalistiško surėdymo aukuras (paveikslas) — Legališkoji kapitalistų tvarka (paveikslas) — Našlaičio tėvynė (eilės) — Lietuviai stabmeldžiai XVI šimtmetije — Ilga, plati, tvirta nugara darbininko — Vaizdelis iš streiko (paveikslas) — Čia ir dabar (eilės) — Jezus Varšavoje — Milicija pasitinka streikierius (paveikslėlis iš streiko) — Musų žemė (eilės) — Legenda — Ateiviai jieško darbo (paveikslėlis) — Poeto laidotuvės (sceniškas vaizdelis) — Kaip atsirado raštas? — Juokai.

KAINA 25 c.

"Keleivio" skaitytojams nusiųsim tik už 10 c. Kas nori tą gražų kalendorių įgyti, teiksis tuoj užsisakyti, nes vėliau gali nelikti. Suvyniokit dešimtuką į popierą, įdėkit į laišką (registruot nereikia) ir užadresuokit:

"Keleivis," 28 Broadway, So. Boston, Mass.

Gyvenimo džiaugsmai ir linksmybės, laimė ir turtas žmogaus sveikatoje!

Jau nuo keliolikos metų Brooklyne-New York gyvuoja Vienatinė ir Didžiausia LIETUVIŠKA APTIEKA

PROVIZORIAUS VINCO J. DAUNOROS

kurios tikslu yra apsaugoti savo vientaučius nuo visokių apgavikų išnaudojimo ir gydyti juos tikrai geromis ir pasekmingomis gyduolėmis nuo visokių ligų ir kuno silpnybių.

LIETUVIŠKA APTIEKA savo ilgų metų pritirimu išrado daugybę specijališkų gyduolių, sutaisytų iš šviežiausių ir geriausių gydančių medikamentų ir labai pasekmingai gydančių įvairias ligas. Tarpe kitų aptiekos sandelyje sukrautos ir gaunamos sekančios gyduolės:

Kraujo Valytojas	$1.00	Nuo galvos skaudėjimo	10c. ir .25
Gyvasties Balsamas	.75	Nuo kojų nuospaudų	10c. ir .25
Nervų Stiprintojas	50c. ir 1.00	Nuo dantų gėlimo	.10
Vaistas del Vidurių	50c. ir 1.00	Nuo peršalimo	.25
Kraujo Stiprintojas	.50	Plaukų stiprintojas	25c. ir .50
Nuo kosulio	25c. ir .50	Linimentas arba Expelleris	.25
Nuo gerklės skaudėjimo	25c. .50	Nuo plaukų žilimo	.50
Skilvinės proškos	10c. ir 1.00	Nuo Reumatizmo	50c. ir 1.00
Pigulkos del kepenų	.25	Nuo lytiškų ligų	50c. ir 1.00
Blakių naikintojas	.10	Nuo dusulio	.50
Del išvarymo soliterio	3.00	Nuo kirmėlių	.25
Anatarinas plovimui	.25	Antiseptiška mostis	.25
Nuo kojų prakaitavimo	.25	Nuo viduriavimo	.25
Gydanti mostis	.50	Kastorija del vaikų	10c. ir .25
Antiseptiškas muilas	.25	Proškos del dantų	.25
Gumbo lašai	50c. ir 1.00	Karpų naikintojas	.10

Specijališka Tikrai Lietuviška Trejanka Arba Trejos Devynieros 25c.

Taippat iš Lietuvos pargabentos visokios lietuviškos gydančios žolės, šaknįs ir t. t., kokios tik yra žinomos ir žmonių vartojamos.

Reikalaukite prisiuntimo katalogo su musų gyduolių aprašymais

Kreipiantiemsiems per laiškus arba asmeniškai duodame tikrai sąžiniškus ir teisingus patarimus kiekvienoje ligoje.

Jeigu jums brangi yra jusų sveikata, tai tuojaus reikalaukite gyduolių, rašydami arba atsilankydami į Lietuvišką Aptieką.

VINCAS J. DAUNORA, Aptiekorius,

[illegible] Bedford Avenue Kampas North 4-tos gatvės Brooklyn, N. Y.

Visokios Žinios.

KARĖ JAU PRASIDĖJO.

Leidžiant "Keleivį" spaudon atėjo žinia, kad Austrija jau formališkai apskelbė Serbijai karę ir suėmė jos du laivu. Beto, Austrijos kariumenė penkiose vietose įsiveržė Serbijon ir užėmė miestą Mitrovicą. Serbijos karalius pasakė, kad Austrija bus sutrinta.

Vokietija eina su Austrija, o Rusija siunčia savo kariumenę ant Vokietijos. Keli pulkai traukia per Lietuvą ir 25,000 kareivių stovi jau Virbaliuje.

Francuzija taipgi apskelbė mobilizaciją.

Meksikoj sumišimai nesiliauja.

Nors Huerta jau pabėgo, bet sumišimai ir skerdynės Meksikoj eina toliau. Tiesa, konstitucijonalistų pirmininkas Carranza ir laikinis Meksikos prezidentas Carbajal, kuris užima Huertos vietą, nutarė sušaukti taikos konferenciją ir manoma, kad jie susitaikys. Bet yra toks Zapata, kuris turi keliolika tukstančių savo šalininkų ir su niekuo tartis nenori. Štai 25 liepos jis užpuolė miestą Ozumba, bet po 10 valandų mušio federalė kariumenė jį atmušė. Šitam mušije zapatistų krito apie 200. Apie Guadalajara susirėmimuose su zapatistais žuvo apie 5,000 žmonių.

Austrijoj užvesta stipri cenzura.

Austrijos valdžia įvedė stiprią cenzurą. Laikraščiams uždrausta rašyti apie kariumenės judėjimą arba prisirengimą karei. Siunčiami į užsienį laiškai liepta atidarinėti ir cenzuruoti. Telegramos taip pat cenzuruojamos.

Visi geležinkeliai parubežije apstatyta kareiviais ir įsakyta šaudyt kiekvieną, kas tik bandytų prisiartint ir paliepus nenorėtų sostot.

Karė Austrijoj skaitoma ne juokais. Serbija laike Balkanų karės buvo pastačiusi 400,000 gerai ginkluotų kareivių. Su tokia spėka Austrijai prisieina rimtai skaitytis.

Kiniečių nekenčia, bet atiduoda jiems darbą.

Musų valdžia kiniečių taip nekenčia, kad net į savo šalį neįsileidžia, o tečiaus šiomis dienomis toji valdžia atidavė kiniečių firmai kontraktą kariškai ligoninei pastatyt ant Hawaii salos. Kodėl gi ne saviems? Nes kiniečiai pigiau apsiėmė.

Apskundė Rooseveltą.

Republikonų bosas Barnes apskundė bulmuzų bosą — Rooseveltą už apšmeižimą.

Jau kelintu sykiu Rooseveltui priseina eit teisman. dėl šmeižimų — tai jį kas nors apšmeižia, tai jis ką nors išdirba.

Vilniaus darbininkų streikai.

Duonkepių dirbtuvėj. Vilniuje dirba apie 40 žydų keptuvių su 200 darbininkų, tarp jų 150 moterų. Dirba 9 val.; tiek-pat nakties skyrius. Didžiausis uždarbis: vyro—14 rub. sąvaitei, moters — 7 rub. 50 kap. Dirbtuvės kuobiauriausios, tamsios, dažnai žemėse (suterėnose); oras drėgnas, tvankus. Per tai darbininkai dažnai serga, ypač galvos ir akių skausmu. Nors jau kurį laiką iškovota sutartis su šeimininku, jog kasmet vyrams turi but pridedama 1 rub. sąvaitei, o moterims 50 kap., bet šeimininkai vis apie tat pamiršta. Nekartą tenka jiems tatai priminti — streiku.

Taippat tenka streiko imties vasaros metu, nes "ponams" iš miesto išvažiuojant ir darbui besimažinant, šeimininkai skubinasi mokestį pamažinti ir paleisti labiau susipratusius darbininkus. Nuo birželio mėn. 15 (28) d. jau buvo streikų kai-kuriose dirbtuvėse; šistas darbininkų apginta.

"Vilnis."

Kanalizacijos darbininkai ir tie streikuoja.

Sustreikavo darbininkai prie kanalizacijos reikalaudami padidinti užmokesnį. Todėl šiuo tarpu kanalizacijos darbas sustojo.

Mokytoją J. Lopašinską Kauno gub. už laikymą be leidimo šaudyklės nubaudė 5 rub. ir ginklą konfiskavo.

Radinys.

Birželio 11 d. Vilniaus gatvėje ties Leskio namu kasant rasta kaž-kokio milžiniško gyvulio dantis. Sveria dantis pusdevinto svaro, ilgio jis 23 ir pusės santimetrų, pločio 13 sant. ir storio pusdešimto santimetro. Dantį rado žvyre, pridengtą dviejų metrų žemės.

Vietinės Žinios

Dėlei uždraudimo Spot Ponde žaislų.

"Keleivio" No. 26 vietinių žinių skyriuje buvo pranešta, jog policija uždraudė nedėlinėms lietuvių ekskursijoms žaisti Spot Pond pievose žaislus, o liepė eit jaunimui bažnyčion. Tuomi pasiremdamas musų korespondentas ir paabėjojo: "Ar tik nebus čia musų 'tėvelių' geradėjistė, nes kamgi policija bažnyčion siųstų?"

Dabar vėl leido Spot Ponde žaisti žaislus per šventadienes ekskursijas. Tatai paminėjęs, musų korespondentas pereitam "Keleivio" numerije vėl sako: "Dabar aišku, kaip ant delno, jog uždraudimas buvo Tamošėlio darbas."

Bet keno čia buvo darbas, tai ištikrųjų nežinia. Gali but, jog policija nieko neprašyta taip pasielgė. Kun. Žilinskas telefonavo "Keleivio" redakcijai ir sakė, kad jis policijai visai neskundė ir su tuo uždraudimu neturi nieko bendro.

Taigi musų korespondentų spėjimai, buk tas uždraudimas buvęs "kunigų" arba "Tamošiaus" darbas, buvo nepamatuoti.

Bostonas pasiliko be majoro.

Bostono majoras Curley išvažiavo ant vakacijos, nepalikdamas savo vietoj jokio žmogaus. Bostono laikraščiai už tai jį labai peikia. Sako, jis taip daug apie save mano, kad niekas nepataikytų jo kedėj sėdėti.

Pranešmas.

Rugpiučio 1 d. 8 val. vakare įvyks "Birutės" kanklių choro susirinkimas: 376 Broadway. Visi nariai malonėkite atsilankyti.

Ona Malinionytė, sekr.

D. L. K. Vytauto dr-jos susirinkimas įvyks sekmadienį, rugpiučio 2 d., 2 val. po pietų, Lietuvių svetainėj. Visi nariai privalo atsilankyti. **N. Januška**, pirm.

L. S. S. 60 kp. susirinkimas įvyks liepos 31 d., 8 val. vakare: 376 Broadway. Kviečiame draugus-narius atsilankyti kuoskaitlingiau, yra daug svarbių reikalų apkalbėjimui.

Komitetas.

Anksti 27 liepos rytą East Bostone, po No. 189 Tremont st., buvo baisus atsitikimas. Thomas Dalton, E. Bostono teismo raštininkas, atsikėlęs anksti išryto šovė iš revolverio miegančią savo pačią. Užgauta kulipkos apie ausį moteris pašoko iš miego, nežinodama, kas čia darosi. Tuo tarpu Dalton paleido šuvį į 8 metų savo sunų, paskui į vieno mėnesio kudikį, o ant galo šovė sau galvon ir ant vietos krito negyvas. Tuoj mirė ir kudikis. Didesnis vaikas sužeistas galvon ir taippat gali mirt. Moteris sužeista ne pavojingai.

Kas buvo tos kruvinos tragedijos priežastimi, tai didžiausia paslaptis.

Spot Ponde neleido sakyt Prakalbų.

Pereitoj nedėlioj į Spot Pond girias buvo išvažiavę apie 1,000 lietuvių. Drg Kurkulis pasilipęs ant akmens norėjo pasakyt prakalbą, bet policija neleido, mat reikia turėt tam tikras leidimas iš parkų komisijonieriaus.

Dabar socijalistų kuopa padavė komisijonieriui prašymą ir tikimasi, kad ateinančiai nedėliai leidimas jau bus galima gaut. Kuopa turi užtikrinus jau ir kalbėtojus.

Robinsonas nusižudė kalėjime.

Nesenai buvom rašę, kaip viename Bostono restoranų buvo nušautas policijos inspektorius Norton, kada jis nuėjo tenai su savo žmonėmis areštuoti Robinsoną, tą baisųjį žmogų, už kurio galvą buvo skyriama $2,000. Taigi dabar, prasidėjus bylai, tas Robinsonas, nenorėdamas, kad valdžia pasidžiaugtų jį bausdama, sėdėdamas kalėjime nutarė sau galą pasidaryt. Netūrėdamas jokio ginklo, jis numovė nuo čeveryko apartės blekinę dudelę, pasigalando ją ant muro ir kaip drušliaku išpiovė rankos ir kaklo arterijoje skyles. Kraujas nubėgo ir jis mirė.

Bostono krautuvininkai kviečia Wilsoną.

Spalių 5 d. Mechanics' Building'e, Bostone, atsidarys švaraus maisto paroda. Bostono krautuvininkų draugija, kuriai pavesta tos parodos tvarkymas, nusiuntė Washingtonan savo atstovą paprašyt Wilsono, kad jis teiktųsi atvažiuot tai parodai atidaryti.

Krautuvininkų draugija gavo jau iš Washingtono telegramą, kurioj pranešama, kad Wilsonas sutikęs atidaryti minėtą parodą per telegramą, o gal da ir ypatiškai busiąs.

Muštynės vokiečių piknike.

Ant Spencer Grove praėjusioj nedėlioj buvo Somervillės vokiečių piknikas. Buvo apie 200 žmonių. Į pavakarį prasidėjo ginčai ir muštynės. Mušėsi vyrai ir moterįs. Reikėjo šauktis net iš trijų miestelių policijos, kad sustabdyti tą bataliją. Trįs vokiečiai areštuoti. Vienam suskaldyta galva. Daug sužestų.

KNYGOS
"KELEIVIO" SPAUDOS

Delko žmogui reikia gert ir valgyt? Parašė D-ras A. G-mus. Naudinga knyga kiekvienam 15c

Kurgi tas viskas nyksta? Pagal K. Kautskį parašė Z. Aleksa. Kiekvienam darbininkui, kuris nori plačiau suprasti dabartinį surėdimą reikėtų tą knygą perskaityti .. 10c

Byla Detroit'o Katalikų su Socijalistais. Knygelėj atspauzdinta visas tardinėjimas kaip vienos taip ir kitos pusės, todėl bešališkai parodo ant kiek išauklėtas pas mus žiaurumas. Naudinga perskaityt lygiai katalikui kaip ir socijalistui. Su paveikslais. 25c

Lengvas budas išmokt angliškai Ši knyga sutaisyta taip lengviai ir suprantamai, kad kiekvienas gali išmokt greitai kalbėt angliškai, kuris tik bent kiek gali lietuviškai skaityti. Joje telpa netik atskiri žodžiai, bet ištisi sakiniai, pasikalbėjimai darbo jieškant, važiuojant kur nors, nuėjus krautuvėn, pas daktarą, pas barzdaskutį, pas siuvėją ir tt. Su fonetišku ištarimu ir gramatika 25c

Šeimyniškas lietuvių gyvenimas Juškevičiaus dainose. Jei nori žinot kaip senovėj lietuviai gyveno, tai perskaityk šitą knygą. Iš jos dasižinosi, kada musų pratėviai vogdavo sau žmonas, paskui pirkdavo, motinos parduodavo savo dukteris. Dasižinosi, kad vyrai turėdavo daugelį pačių, o žmonos po kelis vyrus. Labai užimanti knyga. Su paveikslais 35c
Ta pati apdaryta 50c

Žemė ir žmogus. Labai pamokinanti knyga. Iš jos sužinosi, kaip žmogus gyveno žiloj senovėj, kaip jis kovojo su gamta ir kaip civilizavosi. Kiekvienas turėtų ją perskaityti. Su paveikslais. 25c

Sielos balsai. J. B. Smelstoriaus eilės. Knyga didelė su gražiais paveikslais, popiera ir spauda graži, poezija užimanti 75c
Ta pati knyga gražiais apdar. 1.00

Dievo žmogus. Labai užimantis ir naudingas papasakojimas iš darbininkų gyvenimo 15c

Musų padėjimas. Vaizdelis iš gyvenimo. Parašytas pagal naujausius atsitikimus. 10c

Paparčio žiedas ir kitos gražios apysakos, kuriose nurodoma, kaip nekurie žmones išsitikėję į visokius burtus ir tt. 15c

Ponas ir velnias. Toje knygutėje telpa labai graži apysaka "Adomas" ir Jieva" ir kiti dalykai. Pilna juokų ir nuliudimo 10c

Per skylę ir Panelė Šv. Sasnavoje. Dvi juokingos ir kartu pamokinančios apysakos 10c

Amerikos "Macochas" arba kaip kn. Schmidtas supiaustė merginą Ona Aumuller. Knygelėj surinkti visi faktai apie kunigo Schmidto žiauruma kurie buvo prirodyti teisme. naudinga perskaityt kiekvienam 10c

Tabakas ir kaip jis žmonems kenkia ir tt. 15c

"O. S. S." arba Šliubinė iškilmė. Tai vieno akto farsas, juokingas ir geras perstatymui 10c

Nihilistai arba užmušimas caro Aleksandro II. Tragedija trijose veikmėse. Gražus teatrališkas veikalas ir nelabai sunkus perstatymui. Iš viso reikalaujamos tik 28 ypatos 25c

Žmogaus išsivystymas. Kaip ir iš kur atsirado ant žemės žmogus? Išsivystė iš bezdžionės nekurie sako. Bet iš kur atsirado bezdžionė Yra tai klausimai, kuriuos aiškiai ir nuosekliai išriša knyga. Kiekvienas turėtų ją perskaityti. Ant gražios popieros, kalba legva, su daugeliu paveikslų 35c
Ta pati apdaryta 50c

Naujausios ir visokios dainos. Įvairių autorių, naujų ir senų, rankius gražiausių dainų..... 50c

Revoliucijos giesmės. Knyga didelio formato, su gaidomis (notomis sutaisyta ant 2-jų, 3-jų ir 4-ių balsų. Lengvos mokinimui. 35c

Stabmeldiška Lietuva. Tos knygutės turinys šitoks: 1. Giria ir moterų vogimas; 2. Lietuvos moterų ir vyriškių šventės; 3. Lietuviai lieka velniais; 4. Paskutiniai lietuvių dievai 10c

Amerikoniškos Vestuvės. Dviejų aktų komedija, pajuokenti amerikiečių lietuvių vestuves. Juokinga ir lengva perstatymui 10c

Kaip senovės žmones persistatydavo sau žemę. Labai žingeidus senovės filozofų daleidimai apie musų žemės išveizdą. Su paveikslais. .. 10c

Materijalistiškasis istorijos supratimas. Jei nori žinoti, kas gimdo pasaulije įvairius nuotikius, tai perskaityk šitą knygutę. Kalba lengva ir labai aiškus išvedimai. 20c

Kur musų bočiai gyveno. Tai yra tirinėjimas, kur buvo pirmutinė žmonių lopšinė. Knyga naudinga ir pamokinanti. Parašyta Z. Aleksos, kuris daug darbo pašventė tirinėjimams lietuvių praeities 25c

RUSSIAN AMERICAN BUREAU

..**Rusiškai-Amerikoniškas Biuras** suorganizuotas sulyg Illinois valstijos įstatymų. Pamatinis jo kapitalas yra $10,000. Jo teisiškas skyrius turi advokatų galę, atlieka pardavimus, vekselius ir tt., sukolektuoja dalis Rusijoj

ir Galicijoj. Patarimus visokiuose reikaluose duoda dykai. Del kainos ir platesnių žinių rašykite į

RUSSIAN-AMERICAN BUREAU
160 N. 5-th Ave., tarp **Randolph** ir **Lake sts.**, **CHICAGO, ILL.**

Ofisas atdaras darbo dienomis nuo 8 ryte iki 8:30 vakare. Nedėliomis nuo 9 ryto iki 4 val. po pietų.

Farmos, Farmos!

Geros ukės parsiduoda pigiai Michigan'o valstijo.

Didžiausioj lietuvių kolionijoj, galima pirkt gerų farmų, gyvenamų su triobomis, sodais ir gyvuliais, taipgi turiu ir negyvenamų farmų; laukai geri, prie upelių ir ežerų, netoli nuo geležinkelio ir portavų miestų. Kaina žemės nuo $5.oo iki $75.oo už ekerį. Galima pirkt įmokant tik $100, likusius palaukiame daugelį metų pagal sutarties. Kas perka ukę, tam kelionės kaštus apmokam. Kas nori but turtingu ir sveiku, tegul perka farmą! Gera proga! Atvažiuokit čabar, tai pamatysite kokie javai ir daržovės auga. Aš aprodysiu daugelį farmų iš kurių galėsite rinkties ir praleist vakacijas ant sveiko ir tyro oro. Važiuojant, pirkt tikietą į **Peacock Lake Co.**, Mich. Atvažiavę į Peacock damokėkit 10c. kunduktoriui ir pasakykit kad išleistų ant sekančios stoties, tai 3 mailės nuo Peacock, Little Menistte River. Tai atvažiuosite ant mano farmos prie pat namo. Laiškus rašant padėk adresą taip: (35)

ANTANAS ZABIELA
Peacock, BOX 1 Lake Co.. Mich.

Legalški žmogžudžiai. Trijų aktų tragedija, paimta iš revoliucijos laikų 10c

Lytiškos ligos. Labai naudinga knyga apsisaugojimui nuo lytiškų ligų. Parašė D-ras F. Matulaitis 10c

Džian Baubos Spyčiai ir kitos fonės. Daugiau juokų negu saliune alaus. Jei nori gardžiai pasijuokt, tad nusipirk tą knygą 25c

Alkoholis ir kudikiai. Kas yra arba tikisi buti kudikių tėvais, butinai turėtų perskaityti šitą knygutę... 10c

Amžinos dainos. Yra tai geriausių Jovaro dainų rinkinys. Ant gražios popieros ir graži spauda 15c

Anarchizmas. Pagal Proudono mokslo parašė d-ras Elzbacher, vertė Briedžių Karaliukas 15c

Davatkų gadzinkos. Padidinta ir pagerinta 6-ta laida juokingų dainelių, pašiepiančių davatkas ir kitus prietarus 10c

Kaip tapti Suvienytų Valstijų piliečiu. Aiškiai išguldyti pilietystės įstatymai, su reikalingais klausimais ir atsakymais. Ji sutaisyta labai suprantamai ir sutraukta tas, ko reikalauja norint gaut pilietystės popieras 15c

Kodėl aš netikiu į Dievą? arba tikėjimo kritika. Paršė Iksas. Knygutėj tik protingi nurodymai, paremti ant faktų. Kiekvienas geras katalikas, valnamanis privalo ją perskaityti. 20c

Reikalaudami knygų kreipkitės šitokiu adresu:

"KELEIVIS"
28 BROADWAY, S. BOSTON, MASS.

Farmos, Farmos!

Nauja Lietuva parsiduoda pigiai.

Didžiausioj lietuvių kolionijoj, Michigan'o valstijoj, kur yra apsigyvenę 154 lietuviai farmeriai. Dabar yra geriausia proga tenai pirkt farmas lietuviams. Apsigyvenus aplinkui lietuviams, anglai nerimauja ir todėl labai pigiai parduoda savo farmas ir galima pirkt ant lengvų išmokėjimų. Farmą galima pirkti visokio didumo ir už visokią kainą. Galima pirkt už $8.00 iki $30.00 už akerį. Aš esu apėmes ant išpardavimo daug farmų: žemė lygi ir yra viduryj ežeras, ir tik pusė mylios nuo miestelio. Žemė derlinga ir užauga visokie javai. Galima pirkt farma imokant $100, o likusius galima mokėt kas mėnesį pagal sutartį. Materijolas budinkams pigus. Atvažiuokit tuojaus apžiurėt, nes farmos kiekvieną diena brangsta, todėl naudokitės proga. Bankai subankrutinus pinigai gal prapult arba gal kas nors pavogt. Turint farma, amžinai nereikia bijotis bedarbės, nė blogų laikų. Kurie pirks žemę, tiems kelionės iškaščiai apmokami. Važiuojant reik pirkt tikieta į PEACOCK, MICH., 3:30 po pietų gausit traina į Sauble ir tikietas prekiuoja apie 15c. Kurie važiuos į Sauble, aš [illegible] ir pasitikt. Platesniu žinių klausikit per laiška. (36)

JONAS ŽEMAITIS,
BOX 13 SAUBLE, MICH.

Gerbiamieji "Keleivie" skaitytojai! Platinkit "Keleivį," kaipo darbininkų laikraštį.

Jau išejo iš spaudos
Amerikos Macochas
arba
Kaip katalikų knnigas Hands Schmidt, papiovė merginą Oną Aumuller.

KUNIGAS HANS SCHMIDT

Knygutėj sutraukti visi faktai, kurie tapo prirodyti teisme; naudinga perskaityt lygiai katalikui kaip ir socijalistui. Kaina 10c.

Severa's Balsam of Life
(Severos Gyvasties Balsamas)

Naudingas stiprintojas atsitikimuose, kuriose randasi abelnas nusilpnėjimas, anėmija ir skilvio betvarkės, kaipo tai:

Užkietėjimas, skilvio nemalimas, dispepsija ir kepenų neveiklumas.

Jojo reputacija paremta daugelio metų pasekmingo vartojimo.
Jisai prigelbsti organizmui atlikti savo užduotį; po sunkiai ligai paskubina pasitaisymą.
Jisai pagelbsti kraujo celėms savitarpiniame pasigelbėjime.
Jisai suteikia besitaisančiajai sistemai reikalaujamos stiprybės ir užtai yra tinkamas vartojimui atsikartojaičioje karštligėje.

Kaštuoja 75 centus. Gaunamas kiekvienoje aptiekoje. Reikalaukite SEVERA'S BALSAM OF LIFE.

Knygelę "SKILVIO LIGOS" parekalavus siunčiame dovanai.

Moterįs, be skirtumo amžiuje—jaunos ar metuose—ras priderantį negalėje stiprintoją, ypatingai tinkamas jų lyčiai. Kaštuoja $1.00. Gaunamas kiekvienoje aptiekoje. Reikalaukite "Severa's Regulator." Knygelę "Sveikata Moterims" parekalavus siunčiame dovanai.

Severos Reguliatoriuje

Reikale reikalaukite ir žiurėkite, idant gautumet "Severos" gyduoles. Jeigu aptiekorius negalėtų išpildyti jusų reikalavimo, užsisakykite tiesiog nuo

W. F. SEVERA CO. CEDAR RAPIDS IOWA

Šios visos gyduolės ir visokios kitokios, kokios tik reikalaujamos, gaunamos Šidlausko aptiekoj. Jeigu kitur negauni nueik pas jį, jis turi.
Tai viena iš didžiausių aptiekų.

K. ŠIDLAUSKAS
226 BROADWAY -:- -:- -:- SO. BOSTON, MASS.

DIDELĖ NAUJIENA MOTERIMS!

Naujos mados, nauji pagerinimai! Iki šiol moters buvo vergėmis netikusių prosų, ypatingai vasaros laiku, kaitinant prosą ant pečiaus ir, per dieną prakaituoja, kaip foundre, iki išprosina sąvaitės skalbinius. Bet šiądien galite jau mesti laukan tuos senovės netikusius įrankius-prosus. Čia jums naujausios rušies "Imperial Self-Heating" prosas, kuris yra su geriausiais patobulinimais. Šitą prosą vartojant, užčėdysite 3 svarbiausius gyvenime dalykus: sveikatą, pinigus ir laiką. Rašykit man šiądien laišką, priduodant savo adresą, o gausite platesnį paaiškinimą ir kainą šių prosų per laišką. Reikalingi agentai iš visų miestelių.

M. J. DAMIJONAITIS, 903 W. 33rd St., CHICAGO, ILL.

VIENATINĖ LIETUVIŠKA
APTIEKA
Bostone ir visoje Massachusetts valstijoje.

Gyduolių galite gaut kokios tik pasaulyj vartojamos, bet ypatingai geros sekančios gyduolės:

Nuo Reumatizmo $1.00. Nuo slinkimo plaukų ir pleiskanų 75 c
Nuo kosulio, grippo ir slogos $1.00. Kraujo Valytojas $1.00.
Nuo saulės nudegimo 50 c. Bobro lašai $1.00. Nuo suirimo Nervų $1.00.
Vaikų ramintojas 25 c. Pamoda plaukams 20 c.
Nuo viduriavimo suaugusiems 50 c. Nuo viduriavimo mažiems 25 c.
Gydanti mostis nuo pučkų 50 c. Nuo prakaitavimo kojų 25 c.
Mostis ir skysčiai nuo niežų ir parkų $1.00.
Gyduolės dėl pataisymo apetito $1.00.
Gyduolės dėl suvalninimo vidurių 50 c.
Gyduolės nuo kosulio ir sunkaus kvėpavimo $1.00
Gyduolės nuo vištakių (corn's) 15, 20 ir 25 c.
Pilės dėl Kepenų ir Inkstų 75 c.
Pročkos nuo nerviško galvos skaudėjimo 10 ir 25 c.
Gumas nuo dantų gėlimo 10 c. Tikra Lietuviška Trejanka 25 c.
Visokie kvepianti muilai 10, 15 ir 25 c.
Perfumos visokių gėlių 25, 50, 75, $1.00, $2.00 ir daugiau.
Taipgi turiu visokių gyduolių vėliausio išradimo, nuo visokių paslaptingų ir kitokių ligų.

Jeigu norite gaut tikrus vaistus kurie sugrąžintų jums sveikatą, kreipkitės pas mane, o aš užtikrinu kad visame bus sąžiniškai patarnauta.

Receptus sutaisau teisingai,
nežiurint, ar jie butų Amerikos ar Europos daktarų.
Gyduolių galite reikalaut ir per laiškus, o mes prisiųsime jums expresu.

Visokiame reikale kreipkitės šituo adresu:

K. ŠIDLAUSKAS 226 Broadway kampas C st.
SO. BOSTON, MASS.