"KELEIVIS"
DARBO ŽMONIŲ LAIKRAŠTIS
Leidžia J. G. Gegužis & Co.

Prenumerata metams:
Amerikoje $1.50
Kanadoj ir užrubežiuose $2.00

Prenumerata pusei metų:
Kanadoj ir užrubežiuose $1.25
Amerikoje ..... 90¢

Apgarsinimų kainos klauskit laišku.

Kreipianties su kokiais nors reikalais, taip adresuokite:
"Keleivis," S. Boston, Mass.

KELEIVIS

"KELEIVIS"
LITHUANIAN WEEKLY
Published by J. G. Gegužis & Co.
Every Wednesday in Boston, Mass.

Represents over 4,000 Lithuanians in the City of Boston, 50,000 in New England and about 500,000 in the United States.

The Best Advertising Medium.
Advertising rates on application.

All communications should be addressed to:
"Keleivis," S. Boston, Mass.

No. 24 Telephone: So. Boston, 935-W. SO. BOSTON, MASS., 14 BIRŽELIO-JUNE, 1916 M. Telephone: So. Boston, 935-W. Metas XII.

"Entered as Second Class Matter" February 23, 1905, at the Post Office at Boston, Mass., under the act of March 3, 1879.

Rusai paėmė tris tvirtoves ir 115,000 austrų; mušis siaučia per 250 mylių.

Lutskas, Olyka, Rovnas, Dubnas ir Bučačas jau rusų rankose. Trįs didelės caro armijos atkirto austrus nuo vokiečių ir jau kad lupa juos, tai lupa. Sakoma, kad rusai paėmė jau Bukovinos sostinę ir gali paimti Lvovą. Bet užkaukazėj rusus turkai sulupė. Prie Verduno vokiečiai paėmė Vaux fortą ir paslinko mylią pirmyn. Vokietija neteko jau 3,000,000 vyrų.

Rusai šluoja austrus.

PER SĄVAITĘ PAĖMĖ TRIS TVIRTOVES IR 115,000 BELAISVIŲ.

Astrų nuostoliai siekia jau 200,000 kareivių.

Didis rusų ofensyvas prieš austrus turi negirdėtą pasisekimą. Maskolių laimėjimai tokie dideli, kad panašių jiems šitoj karėj iki šiol da nebuvo. Toks greitas žengimas pirmyn ir toks didelis belaisvių ėmmas gali but aiškinamas tiktai tuomi, kad netikėtas rusų užpuolimas visiškai sudemoralizavo austrų kariumenę, arba kad slaviški pulkai austrų kariumenėj pasiduoda rusams be mušio.

Vien tik Pereitoj subatoj paėmė 35,000 belaisvių.

Petrogradas praneša, kad pereitos sąvaitėj bėgyje rusai paėmė išviso 115,000 belaisvių, iš to skaičiaus 35,000 austrų kareivių ir 409 oficierių buvo paimta vien tik pereitos subatos mušyje. Beto rusai turi jau paėmę 130 armotų, 180 kulkasvaidžių ir neapsakomą galybę visokių karės įtaisų. Panašų grobį tik Hindenburgas buvo paėmęs, kada 1915 m. vasario mėnesyje jis sumušė rusų armiją tarp Mozurijos ežerų ir suėmė apie 100,000 rusų.

Nekuriose mušio vietose tarp austrų kilo toks sumišimas, kad jie bėgo didžiausioj betvarkėj, palikdami savo sužeistuosius ir visas karės įtaisas. Vietomis rusų raiteliai atkirto bėgantiems austrams kelią ir ėmė juos tukstančiais nelaisvėn.

Paėmė tris tvirtoves.

Pradėję užpuolimą nuo Pripečio upės, į pustrečios dienos rusai prasimušė 25 mylias per balas ir girias, kurias vokiečiai vadino nepereinamomis, ir pasiekė Lutsko tvirtovę. Vokiečiai čia skubinosi austrams į pagalbą, bet didelė rusų armija tuo tarpu įsikišo jų tarpan ir užkirto kelią priešų susijungimui. Lutskas tuojaus puolė. Neužilgo rusai paėmė taipgi Rovno ir Dubno tvirtoves. Šitos trįs tvirtovės sudaro taip vadinamąjį Volyniaus trikampį. Paėmę šitą trikampį, rusai dabar turi atvirą kelią į Lvovą, nuo kurio dabar jie jau nebetoli.

Rusų pranešimas.

Oficijalis rusų pranešimas apie tuos laimėjimas sako taip:

"Musų ofensyvas Volyniuje, Galicijoj ir Bukovinoj pereitoj subatoj davė mums naujų laimėjimų. Priešininko armijos kenčia milžiniškus nuostolius vien tik nelaisviais.

"Narsųs musų kariumenės užpuolimai meta į musų rankas tukstančių tukstančius belaisvių ir galybes visokio grobio, kurio taip greitai negalima da nė suskaityti.

"Pavyzdžiui, vienoj tik vietoj priešo fronte mes paėmėm 21 šviesasvaidį, 2 padvadas, 29 lauko virtuves, 47 traukinius kulkasvaidžių, 12,000 pudų spygliuotos vielos, 1,000 konkreto dylių, 7,000,000 konkreto brusų, 10,000 pudų anglies, milžiniškus magazinus amunicijos, ginklų ir kitokių dalykų.

"Kitoj vietoj mes paėmėm 30,000 patronų karabinams, 300 skrynių patronų kulkasvaidžiams, 200 skrynių rankinių bombų, 1,000 gerų karabinų, 4 kulkasvaidžius, du maiaku ir Nortono pernešamąją pumpą geriamojo vandens traukimui.

"Per vakarykščią dieną (10 birželio) mes paėmėm nelaisvėn vieną generolą, 490 oficierių ir 35,000 kareivių. Beto da mes paėmėm 30 armotų, 13 kulkasvaidžių ir 5 bombasvaidžius.

"Iš viso per septynias dienas savo ofensyvo mes paėmėm tris generolus, 1,700 oficierių, 113,000 kareivių, 130 armotų, 180 kulkasvaidžių, 25 bombasvaidžius ir daugybę kitokiu daiktų.

"Paėmimas šitiek belaisvių ir karės grobio liudija, kaip didelė buvo musų pergalė. Tarp kita ko reikia da pažymėti jaunos musų kariumenės narsumą, kokį ji parodė netoli Lutsko prie Stvro upės. Vokiečiai čionai skubinosi austrams į pagalbą, bet musų jaunuoliai po stipria artilerijos priedanga užpuolė juos, paėmė 2,000 belaisvių, 2 kanuoles, o likusius nugrudo atgal."

Užpuolimas buvo visai netikėtas.

Sužeisti ir paimti nelaisvėn austrų oficieriai sako, kad šitas rusų užpuolimas austrams buvo visai netikėtas. Užpuolimo išvakariuose austrai apvaikščiojo didelę vokiečių pergalę Šiaurės juroj ir linksmindamiesi gėrė konjaką ir šampaną, kaip staiga rusų užpuolimas suardė jiems visą šitą puotą ir šblaškė linksmybes. Iš kitų vėl šaltinių ateina žinių, kaip netikėtai rusų raiteliai pasirodė austrų užimtoj vietoj ir paėmė geležinkelio stotį su visu personalu. Už 15 minutų atėjo austrų traukinys su kareiviais ir karės reikmenomis. Rusai tuojaus jį apsupo ir viską suėmė. Valandai praslinkus atėjo traukinys su šoviniais ir stačiai papuolė į rusų rankas. Da kitoj vietoj taip netikėtai rusų užklupta pasidavė visa austrų divizija su dviem generolais.

Trįs rusų armijos persekioja priešininką.

Dabar tik pirmu kartu likos patirta, kad austrus muša trįs didelės rusų armijos. Viena armija įsiveržė tarp vokiečių ir austrų spėkų, kurių sparnai susieina Pripečio pietuose, ir tokiu budu vokiečiai negalėjo duoti austrams pagalbos.

Kita rusų armija žengė ant Lutsko, Olyko, Rovno ir Dubno tvirtovių, paėmė prie Stripos Bučačą ir šluoja dabar austrų liekanas Galicijon, Lvovo link.

Tuo tarpu trečia rusų armija eina pietų linkui ant Bukovinos sostinės — Černovicų. Iš Vienos jau pranešama, kad akyvaizdoje didelių rusų spėkų, austrų armijai liepta jau iš šiaurryčių Bukovinos pasitraukti.

Austrai bėga iš Černovicų.

Iš Ženevos atėjo žinių, kad austro-vengrų kariumenė evakuoja jau Bukovinos sostinę Černovicus ir bėga, nes didelės ordos rusų greitai artinasi prie to miesto dviem sparnais ir nori jį apsupti. Žinios iš Petragrado sako, kad rusai jau pasiekė Černovicų priemiestį.

Caro pulkai jau netoli Karpatų.

Berlyne ir Vienoj kilo didelė panika, nes rusų armijos eina pirmyn negirdėtu greitumu ir sudemoralizuoti austrai jau nebegali jiems atsilaikyti. Jeigu jie eis ir toliaus taip greitai, kaip ėjo pereitoj sąvaitėj, tai šios sąvaitės pabaigoj caro pulkai bus jau Karpatuose. Vokiečiai bugdo visas atliekamas savo spėkas Galicijon, kad padėjus tenai austrams laikytis.

ITALIJOS MINISTERIJA REZIGNAVO.

Pereitoj nedėlioj rezignavo visas Italijos ministerių kabinetas su premjeru Salandra priešakyje. Razignacijos priežastis buvo tame, kad Italijos žmonių atstovų butas atsisakė nubalsuoti savo pasitikėjimą valdžiai. Dabar agituojama už kabinetą, kurin įneitų visų partijų atstovai.

TURKAI SUMUŠĖ KAZOKUS.

Iš Konstantinopolio pranešama, kad po smarkaus mušio su kazokais ties Chanikinu (Persijos parubežy), turkai paėmė viršų, nuvarė kazokus tolyn ir paėmė Kazr-i-Širiną.

RUSAI PASKANDINO 13 TURKŲ LAIVŲ.

Rusų minininkai Juodoj juroj paskandino 13 turkų laivų su prekėmis.

Antras Verduno fortas paimtas.

Po septynių dienų neatlaidaus mušio, per kurį kelios kaizerio divizijos buvo visiškai sunaikintos, galųgale pereitoj sąvaitėj vokiečiai šturmu paėmė šarvuotą fortą Vaux (ištark: Vo). Tai jau antras Verduno fortas puola po vokiečių smugiais. Pirmutinis buvo Douaumont, kuri kronprinco armija sutrupino ir užėmė kokie keturi mėnesiai atgal, iš pat pradžios Verduno kampanijos. Apie keturis mėnesius vokiečiai turėjo kovoti ir dėti visas pajiegas, kad paėmus antrą fortą. Iš viso apie Verduną yra apie 20 fortų. Jeigu visi jie laikysis taip, kaip laikėsi Vaux, tai kariaudami da penkis metus vokiečiai nepaims Verduno. Tečiaus kuo daugiau fortų bus vokiečių rankose, tuo sunkiau bus likusiems gintis, todėl visi taip ilgai laikytis nelabai galės ir gali but, kad jei karė greit nepasibaigs, Verduną vokiečiai galės paimti, jeigu galės ilgiau taip atakuoti, kaip ata kavo iki šiol. O išrodo, kad jų spėkos netik neina mažyn, bet, kaip tik priešingai, nuolatos auga ir jų atakų pajiega eina vis didyn. Pastaromis dienomis jų užpuolimai buvo kur-kas jau smarkesni, negu kada nors pirma. Ir po septynių dienų nepaliaujamų atakų vokiečiai nustumė savo frontą apie mylią pirmyn. Jie paėmė pietinę dalį Cailette miško, dalį Chapitre miško, Damloupo kaimą ir Vaux fortą. Su šitu fortu vokiečiai sakosi paėmę daug kanuolių ir nemaža belaisvių, bet skaitlinių nepaduoda.

Apie Vaux forto puolimą francuzų oficialiam pranešime skaitom šitokį paaiškinimą.

"Puolimas Vaux forto ir nedidelio burelio narsių jo apgynėjų yra labai apgailestaujamas, bet visuomenės dvasia del to nenupuolė. Sena Vaux gintuvė laikėsi didvyriškai, bet pašėlusioj kovoj kareiviai per penkias dienas buvo atkirsti nuo maisto, o per 24 paskutines valandas ir visai susinešti su jai nebuvo galima. Tečiaus atsitraukiant iš forto francuzai vis da laikė aplinkines pozicijas.

"Pasilikęs forte su nedideliu kareivių bureliu komendantas Raynal ir narsus jų forto gynimas padaro įdomiausį incidentą visoj Verduno kampanijoj. Per pašėlusį bombardavimą, kuris tvėrė septynias dienas be jokios pertraukos, fortas laipsniškai likos sudaužytas į skeveldras. Per visą tą bombardavimo laiką vokiečių pulkai vienas paskui kito vis ėjo ir ėjo atakomis ant išlaukinių forto apkasų ir duobių. Visas tas atakas francuzai rėmė savo ugnies siena atgal. Vokiečių nuostoliai buvo baisųs. Bet ankšti seredos rytą Raynalio spėkos likos pirmu kart atkirstos nuo susinešimo su francuzų apkasais, esančiais apie 300 jardų į pietus nuo forto. Maisto siuntimo keliai buvo jau pirmiau sunaikinti ir garnizonui stigo valgio.

"Tuo tarpu vokiečiai atsigabeno šviežių divizijų ir suglaustomis eilėmis metėsi ant forto šturmu. Francuzai pasitiko juos ugnies siena. Suglaustos vokiečių eilės tirpo viena po kitos. Bet nepaisydami jokių nuostolių jie nesiliovę ėję urmu ir po penkių tokių atakų jiems pasisekė į suardytą fortą įsiveržti ir pavargusius jo apgynėjus apgalėti. Nuo to laiko apie gen. Raynalio ir jo žmonių likimą negauta jau jokių žinių."

LIEBKNECHTĄ GALI SUŠAUDYT.

Iš Amsterdamo pranešama, jog tenai gauta iš Berlyni žinių, kad d-rą Liebknechtą teis kariškas teismas už išdavystę. Kelios dienos atgal telegramos sakė, kad jo byla jau prasidėjo, bet tai, matyt, neteisybė, nes dabar sakoma, kad ji bus nagrinėjama šiomis dienomis.

Liebknechtas yra Vokietijos parlamento atstovas ir socialistų vadas. Jį areštavo per gegužinę demonstraciją Berlyne, kur jis agitavo prieš karę. Valdžia vadina tai "išdavyste" ir kariškas teismas gali nuteisti jį sušaudymui.

PASKANDINO ITALŲ TRANSPORTĄ SU KAREIVIAIS.

Adrijos juroj austrų submarinai paskandino italų garlaivį "Principe Umberto," kuris vežė 1,000 kareivių. Kartu su tuo garlaiviu plaukė da du transportai su kareiviais ir ginklais. Nežiurint, kad tuos laivus lydėjo kariški laivai, du austrų submarinai ant jų užpuolė ir vieną paleido jurių dugnan. Nors skęstančiam tuojaus buvo suteikta pagalba, vienok daugiau kaip pusė kareivių žuvo.

KRITO 6.000 KANADIEČIŲ.

Pereitos sąvaitės mušiuose su vokiečiais Belgijoj krito 6,000 Kanados kareivių. Pulkininkas Buller taipgi užmuštas. Kanadiečių pulkas buvo jau iššaudytas tris kartus ir dabar vėl atšauktas iš fronto, kad dapildžius spragas.

SUMUŠĖ TURKUS NETOLI TREBIZONDO.

Kaukazo fronte, Horotokopo pietuose, rusai netikėtai užklupo turkus ir sumušė juos. Giumičekohano linkui rusai prasimušė per turkų liniją, užėmė jų poziciją, paėmė daug belaisvių ir karinės medegos. Turkai paskui ėpjo kontratakomis, bet buvo atmušti.

VOKIEČIAI PAĖMĖ DAUGIAU FRANCUZŲ POZICIJŲ PRIE VERDUNO.

Berlynas praneša, kad pereitoj subatoj prie Verduno vokiečiai išvijo francuzus dar iš kelių pozicijų. Vaux forto pietuose jie paėmė francuzų fortifikacijų, daugiau kaip 500 belaisvių ir 22 kulkasvaidžiu.

TRAUKĖ PAŽEISTĄ LAIVĄ 10 VALANDŲ.

Cunard linijos garlaivis "Campania" traukė pažeistą jurių mušyje anglų skraiduolį "Warrior" 10 valandų, bet galų-gale jis nuskendo. "Campania" paėmė visus paskendusio laivo kareivius.

TAIKOS DEMONSTRACIJA PO KARALIAUS LANGAIS.

Londone gauta žinių, kad Austrijos sostinėj moterįs įtaisė taikos demonstraciją ir nuėjusios pas Schoenbrun pilį, kur gyvena Austrijos karalius, pradėjo reikalauti taikos. Policija tuojaus pradėjo demonstrantes vaikyti, bet moterįs įsiveržė pilies sodan ir ėmė po karaliaus langais šaukti, kad jis baigtų su Rusija karę. Moterįs tuoj buvo areštuotos, o pilies sargams paskui atvežta kulkasvaidžių.

NAUJAS KYNŲ PREZIDENTAS.

Mirusio Kynų prezidento Juan Šikajaus vieton likos paskirtas Li Juan Hung. Šiaurės Kynų provincijos jį jau pripažino. Pietinės turbut reikalaus pirma tulų permainų ministerių kabinete.

ANGLIJOS NUOSTOLIAI EINA VIS DIDYN.

Anglijos karės nuostoliai kuo tolyn, tuo vis didesni. Per kovo mėnesį Anglija neteko iš viso 20,424 žmonių, per balandį jau 20,511, o per gegužės mėnesį 30,237. Iš viso per tuos tris mėnesius Anglija neteko 81,172 žmonių.

650,000 AUSTRŲ PRIEŠINASI RUSAMS.

Rusai apskaito, kad jų ofesyvui dabar priešinasi nemažiau, kaip 650,000 austrų.

TARP AUSTRŲ IR ITALŲ EINA SMARKŲS MUŠIAI.

Tarp austrų ir italų mušiai nesiliauja ir italai traukias vis atgal. Austrai sako, kad nuo šio mėnesio pradžios jie paėmė jau 12,400 italų nelaisvėn, tų tarpe 215 oficierių. Italai prisipažįsta ,kad austrai atakuoja labai smarkiai. Oficijalis Romos pranešimas sako: "Posina-Astico fronte priešininkas sutraukė savo spėkas tarpe Santubaldo ir Velo Astico ir 7 birželio vakarą pradėjo užpuolimą Monte Giove ir Monte Brazome link, bet tuoj buvo musų artilerijos išvaikytas.

"Sette Communi lygumoj mušis tebesiaučia su nepaprastu įniršimu. Seredos vakare pašėlusios priešininko atakos ant musų (italų) pozicijų Campomulo klonies rytuose nesiliovė iki 11 valandai nakties. Musų pėstininkai išmušė labai daug austrų. Gavęs per vakar dieną (10 birželio) labai didelių sustiprinimų, priešininkas vėl pradėjo užpuolimą ant musų pozicijų Asiago ir Campomulo rajone, kurias pirma smarkiai bombardavo jo artilerija. Musų alpininkai su pėstininkais atkartotinai tas atakas rėmė durtuvais atgal. Tečiaus kad išvengus nesiliujančios priešo artilerijos ugnies, musų kariumenė vakare pasitraukė atgal į geresnes pozicijas."

Ir taip vis nuolatos italai traukiasi į "geresnes pozicijas," ir vis po kiek laiko tas pozcijas atiduoda austrams. Popiežiaus vaikams nesiseka.

VOKIETIJOS NUOSTOLIAI 2,924,586 KAREIVIŲ.

Nuo karės pradžios iki šių metų gegužės mėnesio pabaigos Vokietija išviso neteko jau 2,924,586 kareivių, iš kurių 734,412 buvo užmušta.

Šitas skaitlines oficialiai paskelbė Anglijos valdžia, pasiremdama taip pat oficialiais Vokietijos valdžios nuostolių raportais, skelbiamais Berlyne. Ir šitos skaitlinės da neapima visų Vokietijos nuostolių, nes čia nepriskaityta laivyno ir kolonijų nuostoliai.

Pridėjus laivyno ir kolonijų nuostolius, Vokietija bus netekus jau daugiau, kaip 3,000,000 kareivių.

FRANCUZŲ KARVEDIS LONDONE.

Vyriausis francuzų kariumenės vadas gen. Žofras atvažiavo Londonan pasikalbėti su Anglijos valdžia apie karės reikalus. Drąsus jis, kad nebijo vokiečių submarinų.

Peržvalga.

DIDŽIAUSIS PASAULIO TURČIUS.

Kas yra turtingiausis? Rokfeleris, Morganas, Rotšildas, Krupas? Ne! Iš visų turčių didžiausis turčius yra Rusijos caras. Sakoma, kad jo pajamos siekia 2,000,000 rublių kas diena, kas reikštų apie 730,000,000 rublių kas metai. Bet tai yra tik spėjimas, nes ištikrųjų caro turtų niekas tikrai nežino. "The Dayton Daily News," kurį cituoja Bostono "Evening Trascript," apie caro turtų šaltinius duoda šitokį paaiškinimą:

"Kaipo bažnyčios galvai, jam priklauso visos viešpatystės bažnyčių turtai, kurių vertė skaitoma bilionais rublių. Be to jo vardui priguli 150,000,000 akrų žemės, ant kurios stovi puikiausios girios, didžiausios kasyklos ir dirbami laukai, iš kurių galima butų išmaitinti visos tautos žmones. Negana to, iš valstybės iždo caras gauna $10,000,000 metams algos; ir jeigu jis norėtų da daugiau, tai jam užtektų tiktai parašyti reikalavimą, nes visa valdžia yra jis pats.

"Caras pats apmoka ir savo išlaidas. Tai yra, jis užlaiko savo rumus ir rezidencijas, kurių jisai turi apie šimtą. Jisai taipgi rupinasi užlaikymu visų karališkųjų šeimynų namų. Tas išviso padaro apie 30,000 tarnų, 300 automobilių, 5,000 arkilių, nedidelę armiją kareivių ir slaptą policiją. Taigi ir išlaidų jisai turi pusėtinai.

"Visos Sibiro kasykios yra ypatiška caro savastis. Dirbamoji žemė yra išnuomuota, o girios dirbamos į statomąją medegą. Visa tai neša milžiniškus pinigus."

Todėl laikraštis pastebi, kad visviena kaip ilgai karė nesitęstų, Rusijos caras bado ir vargo nepamatys, tik žmonės turi vargti ir mirti iš bado.

ANGLŲ LAIKRAŠTIS RAŠO APIE LIETUVOS NUTERIOJIMĄ.

Anglų socialistų dienraštis "The New York Call" įdėjo ilgą ir gana įdomų straipsnį apie Lietuvos išpustymą. Sakomojo laikraščio bendradarbis p. Cummings padarė šitą straipsnį iš pasikalbėjimo su p. Bulota, kurio ir paveikslą patalpino. Musų svečias karštai atsiliepia į amerikiečių širdis, kad jie kiek išgalėdami šelptų nukentėjusius nuo karės Lietuvos žmones. "New York Call" paduoda p. Bulotos žodžius taip:

"Mano šalies žmonės — skaičiuje apie 3,000,000 ypatu — karės srityje badauja. Moterų ir vaikų vargas Lietuvoje yra pasibaisėtinas. Maži kudikiai ir moters pusnuogiai turėjo be šilumos ir maisto kęsti žiemos šalčius. Šimtai tukstančių mano viengenčių liko be pastogės. Priešo šoviniai suardė jų namus. Aš noriu, kad jųs, amerikiečiai, kurie taip prakilniai pasiskubinote į pagalbą kitų kariaujančiųjų šalių aukoms, sušelptumėte ir mano viengenčius.

"Lietuva kenčia aršesnį vargą, negu kuri kita šalių, per kurias perėjo priešo armijos. Kiekvienas sklypas Lietuvos žemės dabar yra užimtas vokiečių ir visas kraštas yra nuteriotas. Priežastis, del kurios ji nukentėjo daugiau, yra ta, kad ir rusų ir vokiečių armijos atliko ant jos žemės keletą kruviniausių šios karės mušių.

"Didžiuma Lietuvos žemės buvo paimta ir vėl atimta abiejų kariumenių po du ir tris kartus. Kaikur geriausios žemės plotai išrausta ir paversta apkasais dar pirm mušių. Keli šimtai tukstančių žmonių neteko pastogės pačioje karės pradžioje. Jie buvo išvyti iš namų, nes išgriovimas trobų turėjo neva palengvinti šalies gynimą."

Anglų laikraščio bendradarbis paklausė p. Bulotos, kaip Rusijos žmonės apsieina dabar be degtinės, kaip atsiliepė į viesuomenės gyvenimą visuotinos blaivybės įvedimas. Musų svečias atsakė, kad įvedimas Rusijoj blaivybės nėra toks jau didelis progresas, kaip iš tolo rodosi. Nereikia manyti, kad uždarius monopolius tenai jau išnyko girtuokliavimas. Nėra geros degtinės, tai žmonės geria visokius nuodus. Ir p. Bulota mano, kad jei tik revoliucija dabartinės valdžios nenušluos, tai po karės Rusijoj vėl atsidarys monopoliai.

YČAS PRISIPAŽINO.

Kada socialistų laikraščiai andai paskelbė Žemaitės laišką, kaltinantį Lietuvos klerikalų draugiją mėtyme pašalpos pinigų karmelitų bažnyčioms ir ėmime sau riebių algų, tai musų tautininkų ir klerikalų spauda pakėlė didžiausį lermą už "šmeižimą" draugijos.

Bet štai dabar tos draugijos pirmininkas Yčas buvo atvažiavęs Škotijon, pasakė Glasgowe kunigų sušauktam susirinkime prakalbą ir prispirtas žmonių prie sienos prisipažino prie visko, kas Žemaitės laiške buvo rašyta. Apie šitą Yčo prakalbą ir išpažintį "Rankpelnis" rašo taip:

"Apskritai imant, visa prakalba didelio įspudžio į klausytojus nepadarė. Po prakalbai leista duot klausimus del įvairių užmetinėjimų šelpimo draugijai. Tuomet vienas iš publikos paklausė: (1) ar teisybė, kad Kaune karmalitų bažnyčiai šelpimo draugija davė 500 rublių? (2) ar teisybė, kad tuliems draugijos nariams už darbą mokama po 8 rub. dienai ir II klesos bilietą? (3) ar tikrai šelpiama visi reikalaujanti pašalpos ir darbininkai, ar tik tai draugijai geriau žinomi asmens?"

Ir čia Yčas prisipažinęs prie visko, ką "rimtieji" laikraščiai jau net po kelis kartus buvo užginčiję. Yčas netik prisipažino, bet pasakė ir tai, ko iki šiol da nežinota. Pavyzdžiui, jis paaiškino, kad —

"(1) Kaune karmalitų bažnyčiai draugija davė ne 500 rublių, bet daugiau kaip 5,000 rub. Ten buvęs net šelpimo skyrius įvestas. (2) Tuliems draugijos nariams, rupinantiesiems šelpimo reikalu, mokama ne 8 rub. dienai ir bilietas II klesos, bet mokama 15 rub. dienai. Žinoma, nurodė ir delko taip yra. Pirmiau, sako, mokėdavę po 10 rub. dienai, bet kuomet kitų tautų šelpimo komitetai: lenkų, latvių, rusų pradėję jų veikėjus paviliot, traukt prie saves, tuomet buve prispirti mokėt iki 15 rub. dienai.

"(3) Yčas paaiškino, kad ju draugija globojanti ir šelpianti: mokslevius, ligonius ir negalinčius darbo dirbti žmones. Darbininkus, kurie gali dirbti, nešelpia."

Prie šitos Yčo išpažinties "Rankpelnio" korespondentas nuo savęs prideda da šitokį komentarą:

"Pirmiau Yčas buvo pasakęs, kad visi ju draugijos nariai dirbą su didžiausiu pasišventimu, jiems rupi tik Lietuvos reikalai ir viską aukoją, darbą ir skatikus, jos išlaikymui. Dabar pats prisipažino, kad tie garbingi veikėjai, tie tautos mylėtojai, kurie tiek daug savo liežuvį plėšia del "tautos" gerovės, jie dabar, jeigu nemokės po 15 rub. dienai už darbą, spiauja ant visko ir eina pas lenkus, latvius, rusus ar kitur. Tesižina tautiečiai, tegul jie buna be jokio aprupinimo atsidurę svetimame krašte; tegul badu miršta. Ką jie giliuoja prieš veikėjo kešenių, prieš 15 rub. dienos uždarbio. Šitą tautiečiai turėtų įsitėmyti ir pagalvot, ar maža 'veikėjų' musų tautos rastusi, kurie už 15 rublių visą Lietuvą parduotų, o ką jau bekalbėti apie darbininkų reikalus!"

Dabar musų "bepartyviškiems" tautininkams ir klerikalams lieka padaryt vienas iš divejų: arba atšaukti tuos protestus, kuriuos jie rašė prieš Žemaitės laišką ir p. Bulotos prakalbas, arba išdrožti kitą tokį pat protestą prieš patį Yčą. Kitaip jų padėjimas bus labai kompromituojantis.

REVOLIUCIJA, TIK NE L.Š.F. PINIGAIS.

Pereitam "Keleivio" numeryje mes jau rašėm, kad tautininkai pakėlė didelį riksmą del drg. Pruseikos prakalbos, kurioj jis buk tai pasakęs, kad šelpimo pinigai turi but sunaudoti revoliucijos kėlimui. Dabar tiems niekeno nerinktiems L. Š. F. "globėjams" atsako pats drg. Pruseika. Jis rašo "Naujienose":

"Aš prašyčiau jųjų mažiau rupinties Lietuvos Šelpimo Fondo reikalais, nes jie ligšiol darė viską, ką tik galėjo, kad tam Fondui sektųsi kuoprasčiausia. Ar ne laikas jau butų ponams tautininkams atkreipti savo malonią atydą į skandališką nesisekimą L. Gelbėjimo Fondo? Metas jau butų pažiurėti savo panosėn.

"O dabar apie tą revoliuciją 'bernų ir kumečių' galvose, kuri į tokį strioką įvarė Chicagos ir Brooklyno tautiškus redaktorius. Man viena aišku: bernai ir kumečiai Lietuvoje, taip lygiai kaip ir skriaudžiamieji valstiečiai, daugiausia kenčia del karės vargų. Ši karė nesuilygins Lietuvos žmonių. Vargdienių padėjimas, po karei, galbuti, bus dar baisesnis, nego buvo iki karės. Klesų kova nesušvelnės, bet, veikiausia, taps dar aštresnė. Štai kodėl, mano nuomone, mums, socialistams, ir musų šalininkams **yra be galo didelis reikalas atkreipti kuodidžiausią atydą į gaivinimą ir varymą socialistiškos agitacijos Lietuvoje**, į budinimą darbininkų sąmonės, į kėlimą revoliucijos darbo žmonių galvose. Ne tik Scrantono prakalboj, bet ir prie kiekvienos progos aš vis labiau ir labiau pabriežiu tą mintį."

Vadinas, drg. Pruseika kalbėjo Scrantone ne apie ginkluotą sukilimą Lietuvoj, bet apie **revoliuciją galvose**, reiškia, apie švietimą žmonių proto. Ir tam darbui, drg. Pruseika sakė, reikėtų jau pradėt rinkti aukų. Tautininkų korespondentai drg. Pruseikos mintį iškraipė, o "rimti" jų laikraščiai pradėjo šaukti, kad Lietuvos Šelpimo Fondo aukos bus jau paleistos revoliucijai.

Taigi, anot tos rusų pasakos: Fedot, da ne tot!

NORI PAAIŠKINIMO.

Andai mes paaiškinom, kodėl musų tautininkai linksta prie klerikalų. Mes nurodėm, kad tie žmonės veik visi yra biznieriais, o jei kurie da nėra, tai tikisi jais buti. Jie tikisi pralobti, įgyti savastį. Su socialistais jiems dėtis neparanku, nes socialistai eina prie panaikinimo privatinės savasties. Klerikalai gi privatinės savasties principą gina, todėl tautininkai ir linksta jų pusėn, o neapkenčia socialistų.

"Ateičiai" tas nepatiko ir ji rašo:

"Sulig šitos 'teorijos' ir 'Keleivio' leidėjai turėtų linkti prie klerikalų, nes juk ir jie ne tik 'tikisi,' bet ir yra biznieriai, o po 'Darbininko' langais statomi 'Keleivio' namai juk taipgi visai neveda 'prie panaikinimo nuosavybės.' Ar 'Keleivis' neišaiškintų, kodėl gi jo 'teorija' taip nesutinka su praktika'?"

Vadinas, "Ateitis" nesupranta, kodėl "Keleivis" skelbia privatinės savasties panaikinimą ir tuo pačiu laiku stato namą?

Jei kas ko nesupranta, o prašo paaiškinimo, reikia paaiškinti:

"Keleivis" stato namą delto, kad namas yra reikalingas, o kitokiu budu jo įgyti negalima. Namai, mat, kaip grybai patįs neauga.

Gi privatinės nuosavybės panaikinimą "Keleivis" skelbia delto, jog yra įsitikinęs, kad vien tik tuo budu galima panaikinti darbininkų išnaudojimo sistemą ir prašalinti skurdą. Vadinas, "Keleivis" rupinasi ne vien tik savo "bizniu," kaip tai daro tautininkai, bet ir plačios darbininkų klesos reikalais; ir del to tai "Keleivio" teorija su dabartinio gyvenimo praktika ir nesutinka.

"Ateičiai" turbut nereikia aiškinti, kad šiandien socializmo teorijos praktikuot tečiaus negalima, nes da neįvyko tam tikra tvarka, taip kaip negalima plaukti tenai, kur nėra vandens.

"VAGIŲ KOMITETAS,"

"Ateitis" išspausdino p. Kavolienės papasakojimą apie šelpimą nukentėjusių nuo karės žmonių. Tarp kitko tenai skaitom:

"Vėliau atvažiavau į Voronežą. Čia daugybė lietuvių— vis tai pabėgėliai iš Lietuvos. Liudna žiurėti: daugybe basų, nudriskusių, o beveik ir nuogų. D. Kunigaikščiutės Tatjanos komitetas (komitetas susideda iš ruskių) šelpia teisingai lietuvius ir be jokio vargo galima gauti 20 kap. į dieną su tam-tikra išduota knygele. Bet 20 k. mažai, nes viskas brangu ir beveik negalima gauti pirkti.

"Yra ir lietuvių komitetas, kuris susideda iš kunigų:— kun. Olšauskio, kun. Tumo, p. Poderio ir kitų. Tas komitetas tai tikrai vagių komitetas. Jie šelpia savo gimines: pusseseres, švogerius ir turtingus, o biednas turbut nėra gavęs cento, o jeigu kuris ir gavo, tai turėjo vaikščioti pas juos po sąvaitę laiko kol gavo 20 kap."

Vis daugiau ir daugiau panašių balsų pradeda girdėtis apie kuniginės draugijos veikimą.

GEOGRAFIJA KALTA.

"Laisvė" rašo:

"Męs, socialistai, esame tos nuomonės, kad didžiausias karės kaltininkas yra kapitalizmo sistema, slaptoji diplomatija ir karalių bei carų familijų gobšumas. Bet Londono lietuvių kunigas, p. Matulaitis, yra kitokios nuomonės. Savo pasveikinimo kalboj Rusijos dumos atstovams, kurie M. Yčo vedami, apsilankė Londono lietuvių klebonijoj, tasai kunigas tarp kitko pasakė, jog trįs milionai lietuvių del geografiško padėjimo atsidurė baisiausiame padėjime.

"Ne kapitalizmas ir ne carų gobšumas, bet geografija kalta! Riebu, stora, kunigiška ir kvaila!"

NESUSIPRATIMAS DĖLEI "MADE IN GERMANY.

Tarp "Laisvės" ir "Keleivio" įvyko nesusipratimas. Mat drg. Smelstorius "Keleivyje" padarė "Laisvei" užmetimą, kad ji neteisingai išsireiškė, buk airių revoliucija buvo "made in Germany" (padaryta Vokietijoj).

"Laisvė" tuomi labai įsižeidė ir sako, kad ji kaip tik tokią nuomonę kritikavo. Ji juodu ant balto parodžiusi, kad Airijos revoliuciją pagimdė amžiais tvėręs toj šalyje skurdas, o ne vokiečiai.

Ant nelaimės mes to "Laisvės" numerio jau neturim ir todėl negalim pasakyti, katroj čia pusėj buvo klaida. Mes jau parašėm draugams "laisviečiams," kad jie teiktųsi mums tą numerį prisiųsti, ir kaip tik jį gausime, nesusipratimą atitaisysime.

Tuo tarpu gi galime tik užtikrinti, kad pyktis mums del to nereikės.

2,000 AIRIŲ SĖDI ANGLIJOS KOLĖJIMUOSE.

Amerikos airių organas "The Irish World" gavo žinių, kad del Airijos sukilimo dabar Anglijos kalėjimuose sėdi 2,000 airių. Sukilimas buvo apėmęs visą Airiją, išskyrus tik Ulsterio provinciją. Ulsteris, kaip jau žinoma, apgyventas yra protestonų ir nenori, kad katalikiškoji Airija gautų savyvaldą, nes tuomet protestonai, kaipo mažuma, negalėtų išrinkti į valdžią nė vieno savo atstovo ir butų visur katalikų skriaudžiami.

Rašydamas toliau apie airių sukilimą "The Irish World" sako, kad anglų kariškas teismas iš viso buvo pasmerkęs miriop 67 revoliucijonierius, o 50 buvo sustatyta ties muro siena ir sušaudyta be teismo. Juos užkasė ant Glasnevino kapinių visus vienoj duobėj. Iš teismo nuteistųjų buvo sušaudyta tik 15; kitiems mirties bausmė pakeista kalėjimu.

Per sukilimą Dubline civilių žmonių buvo užmušta 180, o sužeista 604. Iš tų paskui da 216 mirė.

S.L.A. Seime Dr. Šliupas susirėmė su Bulota.

Drg. Pruseika prisiuntė mums pluoštą žinių iš SLA. seimo, kuris buvo pereitoj sąvaitėj Pittsburge, bet kadangi pereitos sąvaitės "Keleivis" buvo jau spaudoj, tai talpiname jas šiame numeryje.

Seimas šįmet buvo visai neskaitlingas: vos tik 83 delegatai. Žymesnių Susivienijimo veikėjų iš toliau nebuvo. Chicagą atstovavo tik tokie vyrai, kaip Graičiunas, Drangelis. Gugio ir Balučio nebuvo. Socialistų ir šiaip pažangesnių žmonių buvo nedaug. Taigi seimą valdė atžagareiviški tautininkai. Posėdžių pirmininku veik vienbalsiai buvo išrinktas St. Gegužis iš Šenadorio, o raštininku — "Vienybės Lietuvninkų" redaktorius P. Norkus, kuris į padėjėjus sau pasiskyrė liudnos atminties buvusį kadaise "Tėvynės" redaktorium Jokubyną.

Prieš seimo atidarymą tautininkai turėjo savo "Sandaros" susirinkimą, bet nieko ypatingo tame nebuvo. Tautininkai pasiskundė, kad jų partijai nesą kas veikti.

Buvo prieš Seimą ir vakarėlis Pitt Hotelyje, kur dalyvavo apie 90 asmenų. Vakarėlyje kalbėjo d-ras Šliupas, d-rė Baltrušaitienė, Bračiulis, Račkauskas ir svečiai iš Lietuvos: Bulota ir Žemaitė. Tarp Bulotos ir Šliupo įvyko susikirtimas. Mat Šliupas pripasakojęs daug nesąmonių apie lietuvių respubliką. Žinoma, ne pati respublikos idėja yra nesąmonė, bet tie budai, kokiais tautininkų lyderis mano respubliką atsiekti. Mat jo budai, tai ne revoliucija, ne organizavimas liaudies spėkų, bet diplomatija: kelionė į Washingtoną, papasakojimas vienam-kitam amerikonui, kaip lietuvių kalba yra sena, kokių narsių kunigaikščių Lietuva yra turėjus ir t. t.

Laike tų prakalbų kilo skandalas. Bulota atsistojęs kalbėti ėmė kritikuoti Šliupo nesąmones. Kritikavo mandagiai. Nurodė, kad respublika yra puikus idealas, bet tokiais budais, kaip d-ras Šliupas mano, ji neįkunijama. Bulota nurodė, kad norint išgelbėti Lietuvą, reikia organizuoti darbo žmones, iš kurių beveik ir susideda lietuvių tauta. Jokios kelionės į Rymą čia negelbės.

D-ras Šliupas taip **įširdo**, kad sukeikė ir pasakė, jog tokiam žmogui, kaip Bulota, jisai **nepaduosiąs rankos**. Salėje (jau buvo 11:30 nakties) kilo demonstracija. **Dauguma publikos demonstratyviškai plojo Bulotai.** Tautininkų dalelė inirtusiai šaukė ant Bulotos. Bulotos argumentai buvo tvirti ir, nors labai mandagiai išreikšti, sumušė Šliupo svajones į dulkes.

Kaip vokiečiai valdo Lietuvą

Lenkų laikraštis "Dziennik Poznanski" praneša, kad "Koelnische Zeitung'os" korespondentas buvo aplankęs Lietuvą ir ką tenai matęs, visa aprašęs. Šitą jo aprašymą "Dziennik Poznanski" atpasakoja taip:

Lietuvos ir Kuršo vyriausiuoju viršininku esąs lauko maršalas von Hindenburgas. Jis, drauge su slaptuoju patarėju Lodendorfu ir generaliuoju kvatermeisteriu Eizengartu Roše, sprendžiąs visus didžiuosius reikalus. Vietos, kurias aplankęs korespondentas, yra padalintos apygardomis: Kuršas, Lietuva (buvusioji Kauno gub.), Vilnius, Suvalkai, Gardinas ir Baltstogė (Belostok). Apygardą valdąs vadinamasis Kreishauptmann'as; prie jo esąs taikos teisėjas, žiurįs teismo bylas. Miestus valdą burmistrai, skiriami iš Vokietijos. Valsčiuose likę tie patįs viršylos ir vaitai. Kiekviena apygarda esanti padalinta, sekant rusų sistema, apskritimis.

Kuršo apygarda:

Kuršas apimąs beveik visą Kuršo gub., išskyrus rytų jos dalį. Kuršo plotas esąs 27,000 ketv. kilometrų didumo. Šito krašto administracija daugiausia susidedanti iš vietos gyventojų vokiečių; butent jie skiriami esą miestų ir apskričių tarybų nariais. Vokiečių santykiai su latviais buvę pirmiau neprietelingi, dabargi pagerėję. Kuršo gyventojų didžiuma išėjusi kartu su rusų kariumene. Del to laukų ukis stingąs reikiamos priežiuros.

Lietuvos apygarda arba Kauno gubernija:

Lietuvos apygarda apimanti 34,000 ketv. kilometrų plotą. Apygardos valdymo centras esąs Tilžėje, kadangi Šiauliai sudegę, o Kaunas, budamas tvirtuma, valdomas tiktai kariumenės valdžios. Lietuvos viršininku esąs kunigaikštis Izenburgas. Vokiečiams atėjus ši apygarda buvusi skurdo pilna. Visi rusų valdininkai ir mokytojai išbėgę. Mokyklos buvusios uždarytos. Gyventojų dalis išsikrausčiusi dar prieš vokiečiams ateinant. Laukus padėjusi nuvokti kariumenė. Mokyklos organizuoti buvę labai sunku, bet ir organizuotosiose mokslas ėjęs dideliu vargu. Iš pradžios mokytojais buvę pakviesti lietuviai iš Prusų. Kadangi gyventojai esą labai atkaklųs katalikai, tai tie mokytojai neturėję pasitikėjimo. Tad jų vietosna buvę pastatyti kareiviai ir unteroficieriai, kurie šiek-tiek mokėję lietuviškai. Mokslo vadovėliai reikėję gabenti iš Prusų. Tose miestų mokyklose, kur mokiniai žydai, esą makama vokiškai. Oficijaliniai skelbimai esą spausdinami vokiečių ir lietuvių kalba. Tose Lietuvos apygardose ir vietose, kur gyvena lenkai, busianti vartojama ir lenkų kalba, gyventojams prašant.

Vilniaus apygarda:

Vilniaus apygarda apimanti didesnę pusę buvusios Vilniaus gub. (18,000 ketv. kilom.) Didžiausia bėda esanti — tai pristatyti Vilniaus miestui maisto, nes jame esą apie 200,000 gyventojų. Vilnius misdavęs pirmiau savo apielinkėmis per 200 kilometrų aplinkui. Dabargi visa reikią gabenti iš Vokietijos. Vilniaus burmistru esąs paskirtas vokietis. Atėję vokiečiai mieste rade 18,000 vaikų mokslo amžiaus, 8,000 gimnazistų ir tik 150 mokytojų. Tik vokiečiams inėjus Vilniun, lietuviai, kurių čia buvę nedaug, tuojaus kreipėsi į vokiečius su savo pretenzijomis. Žydai noromis prisiėmę mokyklose vokiečių kalbą. Lenkai turį savų mokyklų ir dvi privatini gimnaziji. Toliaus korespondentas rašąs, kad lenkai turėję Vilniuje privatinių mokyklų, kurios del mokesnio didumo (200 rub.) negalėjusios išplėsti savo veikimo. Del to lenkų jaunimas noromis lankęs vokiečių gimnaziją Goldingene (w Goldyndzie, vadinasi Kuldygoje). Tai esą ne taip, sako "Dz. Pozn." Nei Vilniuje, nei visoje Lietuvoje nebuvę nei vienos privatinės lenkų mokyklos, ir laisvės metais nebuvę leidžiama netgi tikybos mokyti lenkų kalba. Jei lenkų jaunimas vykęs Kuršan, tai tik del to, kad nenorėjęs lankyti darančių daug intakos (rusifikuojamų) vyriausybės mokyklų.

Suvalkų apygarda:

Suvalkų apygarda (10,000 kilom.) — buvusioji Suvalkų gubernija. Joje visa administracija ir mokykla esą sutvarkyta taip-pat, kaip ir Vilniaus apygardoje.

Gardino ir Baltstogės apygardi apimti tuotu miestu su jų apielinkėmis. Čia mokyklose daugiau esą leidižama lenkų kalbos, kaip tikrojoje Lietuvoje. Esą teisiama rusų įstatymais, butent įstatymų Rinkiniu ("Svod Zakonov") ir 1913 metų bausmių įstatymais. Vyriausybės kalba esanti vokiečių. Mokyklos, kiek galima, esančios organizuojamos tikybos reikalavimais. Pradedamosiose mokyklose mokoma gimtąja mokinių kalba, tik žydų mokyklose — vokiečių kalba, nes ši laikoma jų gimtąja kalba. Mišrosiose mokyklose vaikai mokinasi vokiškai, lenkiškai ir, kur reikią, lietuviškai. Administracija esanti laikoma mokesniais, kuriuos žmonės moką senoviškai, muito mokesniais ir monopolija.

Redakcijos pastaba: Tame padalinime į apygardas vienas dalykas mums išrodo labai keistas — tai tas, kad Lietuvos apygarda vadinama tik Kauno gubernija, lyg kad Vilniaus ir Suvalkų apygardos butų jau ne Lietuva.

RUSŲ NELAISVĖJ MIRĖ 17,000 AUSTRŲ.

Iš 80,000 austrų belaisvių Orenburge 17,000 mirė jau nuo bado, šalčio ir ligų. Apie tai praneša Amerikos ambasados Austrijoj narys, kuris austrų valdžiai prašant buvo nuvažiavęs rytų Rusijon ir tyrinėjo belaisvių gyvenimą. Abelnai apskaitoma, kad Rusijoj išmirė jau trečia dalis visų karės belaisvių.

ANGLIJA IMS VISĄ NORVEGIJOS ŽUVĮ.

Anglija padarė su Norvegija sutartį, sulyg kurios Anglija apsiima išpirkti visą atliekamą Norvegijos žuvį, kie tik Norvegijos žvėjai gali pabauti. Tuo Anglija išplėšė Vokietijai didelį kąsnį maisto, nes iki šiol visą Norvegijos žuvį išpirkdavo Vokietija. Iš visų Europos šalių Norvegija turi daugiausia išvystytą žvejybos pramonę.

AUSTRAI PAĖMĖ 36,500 ITALŲ.

Austrai praneša, kad nuo to laiko, kaip jie pradėjo ant austrų užpuolimą, jie paėmė jau 36,500 belaisvių ir 300 kanuolių. Tarp belaisvių esą daugiau, kaip 700 oficierių.

Už pagarsinimus nei redakcija, nei administracija neatsako. Skaitytojai patįs turite save daboti ir jokiems daug žadantiems už maža pinigų apgarsinimus netikėti ir pinigų nesiųsti nepersitikrinus jųjų žadamais daiktais. Dažniausia tokie skelbimai esti tik pigi apgavystė ir iš negudrių žmonių pinigų viliojimas.

KORESPONDENCIJOS

CLEVELAND, OHIO.

Kaip Romos agentai mulkina ir išnaudoja darbininkus.

Ir kas šiame dvidešimtame amžiuje nepasakys, kad Romos agentai pavertė bažnyčias ir klebonijas į mulkinimo ir biznio įstaigas? Vargu kas rasis ir iš pačių katalikų, kuris norėtų tatai užginčyti. Tą liudija faktas, kad tai vienur, tai kitur kįla jau ir karštų katalikų neužsiganėdinimas sauvališkais "tėvelių" šeimininkavimais.

Čia aš privesiu pavyzdį iš savo kolonijos, butent Clevelando kunigėlio ir parapijonų santikių.

Prieš dešimtį metų tasai "trijų pėdų milžinas" dirbo mainose ir gal niekados nesitikėjo buti jokiu kunigu. Bet nežinia iš kur pasisuko besispardydamas mulas ir "patropijo" pataikyti jam į apykaklę. Ši atsisuko atbula... ir nuo tos dienos per mulą "pašventytas" pasiliko kunigu.

Gal taip ir nebuvo, bet žmonės taip juokiasi.

Išėjęs iš mainierių į "Dievo tarnus" mainose juk nedirbsi, nes tenai tokių ponų nereikalauja. Reikia jieškoti kvailių, kurie uždyką duotų pinigų ir į rankas da bučiuotų. Atvyko jis į Clevelandą.

Čia užtiko kaip tik šiltą ir pelningą jam vietą. Iš karto "dvasiškam tėveliui" darbas sekėsi neblogiausia. Per keliatą metų savo darbavimosi surinko apie 1,500 parapijonų; nupirko medinę koplyčią; įgazdino žmones pekla, velniais; iškeikė socialistus, pirmeivius ir kitus, kurie nenorėjo duoti jam pinigų ir rankų nebučiavo. Žodžiu sakant, viskas ėjo kaip ant sviesto. Bet to neužteko; reikia kas naujo sugalvoti, kad biznis eitų dar geriau. Ir štai jis apskelbė, jogei reikia statyti naują, murinę bažnyčią ir čystą, gražią kleboniją. Parapijonįs iš to dideliai nusistebėjo, o daugelis net pasipiktino, sakydami: "Nejaugi kunigas eina iš proto! Dar tik-ką spėjome užbaigti mokėti skolas už senąją koplyčią, o jau nori naujos, murinės bažnyčios ir kelis kart tiek didesnės paskolos..." Subruzdo visa parapija ir didesnė pusė (900) katalikų pabėgo nuo bažnyčios ir nuo viso to mulkinimo. Tas nepaprastai "tėvelį" nugązdino.

Pereitais metais buvo išdirbęs tam tikrus plakatus, kuriuos išsiuntinėjo per pačtą visiems užsiregistravusiems į parapijos knygas žmonėms. Reikalavo $25 ant statymo naujos bažnyčios ir $6 už velykinę kortelę. Prietam ir daugiau pridurė: "Kas neužsimokės reikalaujamus pinigus ant bažnyčios ir už velykinę kortelę, tasai be jokių pasipriešinimų bus atmestas nuo kunigo, spaviednės, bažnyčios ir Dievo."

Vienok žmonės neatkreipė į tai atydos ir nedavė kunigui reikalaujamų pinigų. Tik tada kunigas pajuto, kad jau bus negerai ir per pamokslą pasakė, kad kas kiek duos, tiek imsiąs.

Iš viso to matyt, kad "dušių ganytojams" nerupi žmonių susipratimas, apšvieta ir mokslas; jiems rupi tik kuodagiausia pristatyt su augštais bokštais bažnyčių ir paskui gąsdint tenai žmones velniais ir kitokiais išmislytais baubais. Tai ko trokšta Romos agentai! Mokyklos ir mokslas jiems neduoda nieko gero, nes mokytas žmogus melo neklausys ir nesiduos save taip išnauoti.

Darbininkai! Nejaugi mums nereikia apšvietos ir mokslo?! Juk mes bėgome iš savo tėvynės tik dėlto, kad buvo suvaržytas musų judėjimas. Šion laisvės šalin ėjome pasipelnyti ir šiektiek įgyti sau mokslo. Bet šiandien, kaip matyti, mes nė svajoti nesvajojam apie tai. Mums daugiau rupi padėti Romos agentams statyti su dideliais kryžiais bažnyčias, šiltas ir gražias klebonija, negu savo buvio pagerinimas.

Pagalvokime darbininkai! Jau laikas sustoti tikėjus į burtus ir prietarus, laikas susiprasti ir nusikratyti nuo savo sprando tamsybės jungas! O bažnyčios, kurios jau senos ir puva, tegul ir sugriuva, naujų daugiau nestatykime, nes jos ne mums tarnauja, o tik Romos trusto bizniui.

S. Šilkasparnis.

LOWELL, MASS.

Musų tėvelio "gerumas."

Gegužės 25 d. čionai kalbėjo gerb. Žemaitė ir Bulota apie nukentėjusių nuo karės lietuvių vargus. Aukų surinkta L. Š. Fondan ir "Žiburėliui" $41.21.

Pagal Lowellio lietuvių skaitlių, tai tokia suma išrodo visai maža.

Priežasties reikia jieškoti tulų kapitalistiškos tvarkos apgynėjų politikoje. Apgarsinimus dalinant netoli bažnyčios musų dvasiškas tėvelis, pagarsėjęs tarp vietos lietuvių katalikų savo "gerumu," pašaukė policiją, kad dalintojus areštavus. Policija dalintojų neareštavo, tai tėvelis po mišparų bažnyčioje iškeikė socialistus ir uždraudė savo ištikimoms avelėms lankyties į kokius-nors socialistų sušaukiamus susirinkimus. Tasai tėvelio burnojimas gal da daugiau butų užkenkęs ir Bulotos prakalboms. Bet kadangi LSS. 205 kuopa prieš kelias sąvaites užkvietė draugijas dalyvauti rengime Lietuvos šelpimo reikale prakalbų, tai prisižadėjusios dalyvaut draugijos savo pasižadėjimo nesulaužė. Tiesa, D. L. K. draugija buvo nutariusi aukaut L. Š. Fandan $15.00; šv. Juozapo Draugija — $10; Aušros Vartų Draugija — $5. Tas buvo ir plakatuose pagarsinta, kad prakalbas rengia bendrai su LSS. 203 kp. šios minėtos draugijos, tečiaus pažadėtų savo aukų jos nedavė. Kodėl? (Gal da atiduos? Red.)

Badaujantieji ir laukiantieji iš musų pagalbos gali padėkoti kunigijos juodai politikai, kuri net ir taip šventą darbą, kaip mielaširdystė, ardo, jeigu tas darbas neneša naudos kunigijos bizniui. Bet žmonės tiki veidmainiams ir pildo jų nedorus įsakymus.

Bulota ir Žemaitė puikiai išaiškino, kaip klerikalai rupinasi ir globoja nuo karės nukentėjusius. Žmonės, rodosi, galėjo aiškiai suprasti, kas naudojasi jų suaukautais ir per kitus fondus klerikalams siunčiamais pinigais, tečiaus aišku, kad neprotauja.

Lowelliečiai, susipraskime kurlink mus veda tėveliai?

Pinavijos žiedas.

LAWRENCE, MASS.

"Preparedness."

Ir šio miesto administracija tarnaudama kapitalo reikalams sumanė pavaryt agitaciją už ginklavimąsi. Kadangi šiaip kitomis dienomis nesitiki didelio žmonių entuzijazmo ir triukšmo, tai nusprendė išnaudoti 4-tą liepos tam tikslui. Išsiuntinėjo visoms vietos draugijoms pakvietimus dalyvauti parodoj 4-tą liepos. Žmonės nesupranta ką reiškia tas "preparedness," kas suprastų, tai tiems užtyli parodų tikslą, kad manytų, jog tai bus tik apvaikščiojimas sukaktuvių Amerikos Neprigulmybės Dekleracijos. Tuo tarpu tokia už apsiginklavimą paroda yra kaip tik išniekinimu tų idealų, nes ten užreiškiama, jog esame liuosi nuo imperijos despotizmo, o čia norima pavtrsti Amerikos respubliką imperijalistiška valstybe kapitalistų naudai. Reikalaujama ginklų ir armijų, kad butų kuo kapitalistam darbininkų kovą už savo buvį nuslopinti.

Musų vietinės net ir lietuvių draugijos rengiasi jau tą pakvietimą išpildyt, t. y. paroduot už apsiginklavimą, rodos, jau užmiršo, ką apsiginklavimas surengė Europai, o ypač musų tėvynei.

Čia noriu atkreipti darbininkų domą į faktą, kad juos šaukiama geląsti peilius ir kalti durtuvus, kad tais peiliais ir durtuvais paskui juos pačius skersti. Žmonės, pagalvokite, ar daug turime proto, sužiniai gamindami mėsininkams peilius, kad jie tais peiliais mus skerstų? Kaip žemai pastatome save tokiu savo beprotišku darbu.

Lawrence turime 5,000 lietuvių, jie visi darbininkai. Jiems tas kapitalistų apsiginklavimas nepranašauja nieko gero, vien baisenybes. Jeigu jau savo protestais prieš ginklavimąsi mes negalime pertikrinti tuos apmulkintus nesusipratėlius, kurie pritaria niekšiškiems savo klesinių priešų siekiams, tai bent mes neprisidėkime prie tų nesusipratėlių. Mes galime savo organizacijose priimt atsakančias rezoliucijas ir jas paduoti miesto administracijai, kaipo atsakymą į tą jos pakvietimą, užreikšdami, jog mes pasipiktiname ir pasmerkiame visokius imperialistų grobimo ir pavergimo bandymus. Mes darbininkai esame tautų brolybės ir laisvės šalininkai ir pasmerkiame karę, kuri tuos principus žmonių kraujuose paskandina. Taigi, šalin karė!

V. Želionis.

MONTELLO, MASS.

Musų judėjimas.

Gegužės 23 sandariečiai turėjo prakalbas. Kalbėjo ponas Jonas, daktaras Šliupas! Jis trumpai aiškino Lietuvos istoriją, potam nupeikė kunigų-klerikalų partiją, taip jau nepamiršo ir socialistų, buk šie nepripažįsta tautystės ir t.t. O sandarą išgyrė. Užbaigus kalba pasipylė klausimai. Į tulus atsakinėjo. Į paklausimą: "Ar sandara pripažįsta klesų kovą?" atsakė šiaip: "Dabar klesų kovos nėra, visi lygųs, ypač Amerikoj, ir mes nepripažįstam; aš storas, o jųs ploni ir norite mane suvaržyt!" Matot, kaip daktaras supranta klesų kovą! Kuomet darbininkai sustreikuoja, reikalaudami duonos kąsnio, tuomet kapitalistai pavaišina švino kulipkomis. Vadinas, "lygieji" turčiai žaidžia vargšų gyvastimis... puiki lygybė! Ir Šliupo nuomone, tų "storų" ponų "plonieji" darbininkai neprivalą varžyti.

Geg. 28 LSS. 17 kp. įvyko prakalbos. Kalbėjo "Kel." redaktorius S. Michelsonas apie klesų kovą ir klerikalų, tautiečių ir socialistų partijų tikslus. Paskui kalbėtojas aiškiai nurodinėjo, kaip socialistai pripažįsta tautas ir kovoja už jų liuosybę, ir socialistai pildė Vilniaus seimo nutarimus, užtai caro valdžia pasiuntė ant kartuvių, o kitus Sibiro tyruose kankina! Sakyti, socialistai nekovoja už tautos ir Lietuvos laisvę, yra spjaudymas ant kapų žuvusiųjų už Lietuvos liuosybę! O jųs, tautiečiai, nurodykit man kokis tautietis nukentėjo už Lietuvos laisvę? Musų tautininkai paraudonavo it žemvuogė nuo saulės... ir tyli. Reiškia, negali parodyt. Kalbėtojas užinteresavo publiką. Susirinkusieji sumetė padengimui lėšų $6.00. Širdingai ačiu.

Gegeužės 28 "Vienybės" buvo mas-mitingas su prakalbomis. Kalbėjo Česnulevičius apie draugijų naudingumą. Į draugiją prisirašė 17 naujų narių. "Žiburėlio" (vaikų) choras gražiai padainavo, vadovaujant A. Stankiukui.

Geg. 27 Vyčių vaikų buvo balius. Vaikai apkabinėti kokiais ten sparnais ir kitokiais barškalais atvaizdino "aniuolus," viršui jų galvų įtaisyta lentyna ir ant jos raitėsi raudona merga, butent "panelė švenčiausia." Tėvai ir motinos pagalvokit, kaip jusų kudikius mulkina.

Kariškas Žvalgas.

BROOKLYN, N. Y.

Mockaus prakalbos.

Ir musų didmiestį aplankė kun. M. Mockus. Jam čia surengė trejas prakalbas L. Apšvietos draugija. Visos prakalbos pavyko visai gerai. Nors ir įžangos buvo 10c., bet žmonių susirinkdavo daug, o ypač paskutinį vakarą — apie 600 ypatų.

Jis tikėjimo dogmas taip moka kritikuoti, jog ir tamsiausias katalikas gali suprasti. Priegtam dar vartoja ir humorą, kas publikai patinka. Ką tik nepaims kritikuoti, iš visko padaro tik juokus.

Jis išveda, pagal biblijos, jog dievas tverdamas Adomą jam įputė savo kvapą ir tik tuomet Adomas buvo gyvas ir krutėjo; kol Dievas kvapo nebuvo įputęs, Adomas buvo gabalas molio. Vadinas, Dievo kvapas, tai dušia. Na, ir tau, žmogau, kunigai liepia ganyti dušią, kad ji nepapultų į pragarą. Jųs, žmonės, į tai tikit ir ganot tą dušią. Jųs viską kunigams atiduodat, kad tik tą dušią išgelbėjus iš pragaro. Jųs meldžiatės, pasnikaujat, žemę kaktoms trinat ir vis tik todėl, kad vargšė dušia nepapultų velniukui. Bet kuomet jųs paklausiu, ar matei dušią, kokia ji yra ir kur ji randas? Atsakysite "nematėm, nežinom." Jeigu nematėt, nežinot, tai ką jųs ganot? Ogi jųs ganot ne ką kitą, kaip tik bibliško Jahovos kvapą.

Na, ir sakykit, Dievas sutvėrė velnius, kad jie gaudytų Dievo kvapą-dušią ir pekloj degintų! Į ką tas panašu? Tegul bus, jog tas kvapas yra dušia, tai koks jums striokas, kad tas pats Dievo sutvėrimas velnias pagaus Dievo į tave įpustą kvapą? Jeigu degs, tai nekas kitas, kaip tik paties Dievo kvapas.

Ir taip Mockus visai tikėjimo dogmas trupina, kad net patįs katalikai pradeda juoktis iš savo nežinystės ir katalikiško tikėjimo kvailybių. Aš sakau, jo prakalbos kunigams tukstančius dolerių iš kišeniaus iškrausto.

Bedalis Vaclovas.

WORCESTER, MASS.

V. Jakubauskas bylą laimėjo.

"Keleivyje" jau plačiai buvo rašyta apie tai, kaip Švento Jurgio Draugija atsisakė išmokėt Kazimiero Jakubausko posmertinę V. Jakubauskui, velionio tėvui. V. Jakubauskas patraukė draugiją teisman, už tai draugija išmetė V. J. iš savo narių skaitliaus. V. J. apskundė teisman šv. Jurgio Draugiją antru kartu. Gegužės 12 d. įvyko teismas ir V. Jakubauskas bylą laimėjo. Draugija netik pomirtinę turi išmokėti mirusio savo nario artimiausiai velionio giminei — t. y. V. Jakubauskui, bet ir patį V. J. priimti atgal į draugystę.

Reikia pasakyt, kad draugija yra po kontrole vietos klebono. Tik jo rupesčiui pasidėkojant ir buvo bereikalingos tos tąsynės. Jei draugija nebutų klausiusi savo patarėjo ir butų išmokėjusi teisotai prigulinčią V. Jakubauskui pomirtinę, nebutų buvę tų bylų ir lėšų dėlei jų vedimo. Klebonui vadovaujant draugijai pasidarė nemažas nuostolis. Štai po teismo draugijos susirinkime, kad pradėta bartis už tai, jog reikės V. J—ui išmokėti ir jį patį atgal į draugystę priimti, tulas p. T. D. net tokį savo sumanymą paduoda, kad paties J. V. skura užmokėt jam posmertinę. Ką tas reiškia?

Antra "Marijos Vardo" moterų draugija irgi to paties tėvelio globojama taipgi panašiai pradėjo elgtis. Tos draugijos narė ponia O. Žolinskienė sirgo keliatą sąvaičių, bet draugija atsisakė išmokėt pašalpą. O. Z. apskundė draugiją teisman. Ir šią draugiją teismas privertė prigulinčią O. Žolinskienei pašalpą išmokėti.

Prie ko veda draugijas toks kelias? Prigulinčius nariams pinigus vistiek turi išmokėti, bet prie to ir bvloms iš savo kasos leidžia pinigus, o taipgi ir iš tų savo narių, kurie priversti per teismą jieškot teisybės, atima nemaža jiems brangaus skatiko. Ar tai katalikiškai?

Žiaurus.

EASTON, PA.

Bulotos ir Žemaitės prakalbos.

Geg. 30 d. čionai įvyko L. S. S. 42 kuopos ir Laisvės Draugijos surengtos L. Š. Fondo naudai prakalbos. Kalbėjo iš Lietuvos svečiai, gerb. Bulota, Bulotienė ir Žemaitė. Bulota savo prakalba atvaizdino netik baisenybes tos karės, kuri sunaikino Lietuvą, bet ir tą klerikalų politiką, kokią jie varo naudodamiesi suaukautais nukentėjusiems pinigais. Taigi ir iš gerb. Bulotos prakalbos išvedimas yra vien tas, kad užsitikėtinu Amerikos lietuvių visuomenei fondu gali buti vien tik L. Š. F. Aukų čia surinkta $65.61.

Gerb. Bulotienė apsakė, kaip Yčas pasirupino palikti badu mirti moksleivius, kurie pasipiktina kunigijos politikavimais. "Žiburėliui" eastoniečiai suaukavo 17 dolerių 87c.

Reikia pridurti, kad susirinko prakalbų klausyti vien tik pirmeiviai. Jų skaitlius neperėjo 90 asmenų, tečiaus pasirodo, kaip jie duosnųs gelbėjimui savo nelaimingų brolių. Verti pagyrimo!

Tą pačią dieną vakare gerb. rašytoja Žemaitė kalbėjo M. P. Draugijos surengtame susirinkime. Čia surinkta aukų $5.10. Apmokėjus susirinkimo lėšas, likusius $3.60 perduota L.Š. Fondan.

V. Stankus.

SHENANDOAH, PA.

Gražus koncertas.

Birželio 5 d. įvyko čia Teatrališkos kuopos surengtas koncertas. Koncerte dalyvavo taipgi iš Mahanoy City užkviestas LSS 46 kuopos choras. Koncerto programas buvo gana platus ir margas. Vadovaujant ir diriguojant gerb. K. Bubniui sudainuota keliatas solo, duetų, kvartetų ir chorališkų dainų. Chorai dainavo vienų vyrų ir maišytais balsais. Viso sudainuota 22 dainos. Visos sudainuota gerai. Ypatingai publiką žavėte-žavėjo M. Žvingiliutės solo "Ko vėjai pučiat" ir K. ir M. Vilčinskiučių duetas "Kada noriu, verkiu."

Publikos, pagal Shenandoah'rio lietuvių skaitliaus, buvo nedaug, bet kurie buvo, tie išsinešė malonius įspudžius.

Prie progos noriu pastebėti, kad yra pas mus tokių tėvų, kurie bijosi leisti savo dukteris mokinties dainuoti arba lošti. Mat, sako, "socialistai išves iš gero kelio." Bet tie patįs žmonės atėję į koncertą, gerisi tais darbais, kurie visai nerandami ant jų "gerojo" kelio. Mergaitės mokindamosios ko-nors gražaus, prakilnaus, nedaro savęs blogesnėmis. Jeigu jau jųs, seniai, dabojate savo dukteris, tai, beabejonės, daug nusikalstate prieš dorą ir tų savo dukterų ateitį, nematydami, kas veikiasi katalikiškose gužynėse, į kurias jųs joms nedraudžiate lankyties.

Korespondentas.

N.S. PITTSBURGH, PA.

Drg. Pruseikos prakalbos.

LSS. III-čio rajono surengtą maršrutą atlikdamas drg. L. Pruseika laiko prakalbas, tveria Mot. Progres. Susivienijimo, L. Soc. Sąjungos, Darb. Lit. Dr-jos kuopas ir stiprina šiap-jau draugjias. Pasakė Pittsburgho apielinkėj 17 prakalbų.

Jo prakalbos aiškios ir pasekmingos. LSS. 55 kuopa padidėjo 4 nariais. Kalbant kooperatyviškai draugijai susitvėrė Mot. Progr. Sus. kuopa. Šią pastarąją vienok vyrai, kurių moterįs buvo susirašiusios, jau vėl išardė.

A.P.L.A. 1 kuopos kliubas tariasi su S. L. kliubu del suvienijimo abiejų kliubų vienan. Laukiama gerų rezultatų.

A. P. L. A., L. M. K. D. ir S. L. draugijos rengia bendrą pikniką. Pelnas skiriamas nuo karės nukentėjusių pašalpai. Piknikas įvyks 2 d. liepos Keystone Parke.

L. M. Kooperatyviškai draugijai sekasi. Beveik kiekviename susirinkime gaunama vis naujų narių. Privatiški biznieriai dantis griežia ir stengiasi bendrą darbą ardyti. Intrigos neša blėdį patiems intrigantams.

Dvasia šventa.

CARNEGIE, PA.

Kas veikiama.

Pradedant šių metų pradžia, baigiant gegužės mėnesio pabaiga, šio sezono laiku musų vietos pirmeiviai darbavosi sulyg savo išgalės.

LSS. 108 kuopa sausio mėn. surengė dvejas kun. M. X. Mockui prakalbas, kas nemaža sugadino sveiko kraujo mulkintojams, Romos agentams. A.P.L.A. 3 kuopa vis mano pradėti kovą prieš alkoholį, bet neprisirengia pradėti.

LSS. 108 kuopa gegužės 22 d. buvo surengusi smagų vakarą be svaiginančių gėrimų. Užtai publikos buvo mažai. Už skrajojančios krasos laiškus dovanas gavo: Francė Kutkiutė — gyvų gėlių bukietą; Em. Abraičiutė — dežutę saldainių.

Šventakupris.

Kas mums rašoma

Carnegie, Pa.— Viršutinėse dirbtuvėse čionai darbai eina gerai, ir uždarbiai nevisai menki; mokama paprastiems darbininkams nuo 24 iki 30c. už valandą. Dirba daugiausiai po 10 valandų į dieną. Darbas čia gana sunkus.

Anglių kasyklose dabar streikas. Darbininkai iš padarytos su kompanija sutarties nepatenkinti, nes jų pakeltos mokesties pasirodė toli neužtenka pakilus pragyvenimo brangumui.

Carnegietis.

Des Moines, Ia.— Geg. 28 dieną LSS. 160-ta kuopa statė scenoje dramą "Išganymas." Sulošta nepergeriausiai. Nėra ko daug norėti nuo paprastų darbininkų, dagi pirmu kartu scenoj pasirodžiusių. Bet visgi pagirtina, kad veikia. Kai-kurie artistai, jei tik tolesniai darbuosis meno srityj, gali išsilavinti į gerus lošėjus.

Publikos susirinko ne visai mažai. Linkėtina, kad musų veikėjai darbuotųsi ir tolesniai, o nauda iš to bus didelė.

Pelnas to vakaro paskirtas L. Š. Fondan.

Z. Kalvis.

Weaver, Ill.— Birželio 2 d. per šią apielinkę perėjo smarki audra. Ledai nematyto didumo (kai citrinos) netik išdaužė daržoves, bet ir iškulė namams langus, kur nebuvo langinyčių, kad apsaugojus stiklus. Daugeliui žmonių pramušė ir galvas. Farmeriams išmušė daug vištų, ypač viščiukų.

Veaverietis.

Manchester, N. H.— Lietuvių Jaunuomenės Ratelis kad sustiprinus save, 13 gegužės surengė prakalbas, pasikviesdamas Šv. Juozo sąjungos sekretorių Ramanauską ir vyčių generolą Karosą iš Bostono. Tie ažuot sustiprinus, išniekindami pirmeivius ir jų laikraščius, kaip tik užkenkė savo klerikališkam rateliui. Ratelis pakriko. Daugelis jo buvusių narių likosi užgautais tų spykerių šmeižtais ir atsimetė nuo ratelio. Dabar mano tverti sau kitą, liuosą nuo klerikalų globos. Tas ratelis tik ir numarino LSS. kuopelę, daugelis laisvesnių draugų per du metu darbavosi ratelyje ir kas ant galo išėjo?

A. K.

Woonsocket, R. I.— 31 gegužės sustreikavus čia American Wringes Co. darbininkams, reikalaujant pakėlimo mokesties 15%, kompanija tuojaus panaudojo policiją ir streiklaužius.

Birželio 5 d. streikieriams pasiuntus savo pikietus, policija išvaikė juos į visas puses. Areštuoja kiekvieną, kas arčiau prie dirbtuvės prieina.

Prisiėjus man arčiau pro dirbtuvę eiti, kad išvažiuoti Franklinan, policija mane suėmė, teisėjas nuteisė, kad turiu užmokėt $26.10 Už ką? Streiklaužiai, tarp kurių atsirado ir lietuvių, matomai papirkti liudijo, kad girdėję, jog aš atkalbinėjau darbininkus nuo darbo! Jeigu ir taip butų, tai koks čia prasižengimas? Bet taip nebuvo, nes prie dirbtuvės niekam apart streiklaužių arti prieit negalima.

Tai mat kokių judošių darbininkai da tarp savęs turi. Savo vergiją nesigėdija ginti net tokiais budais.

St. Navickis.

KĄ SAKO MISLINČIUS.

Kas tai yra alga?

— Taip, tamista. Sakai, kad mano filozofijos nesupranti, nes aš kalbu apie tuos dalykus, kurie nuo kasdieninio gyvenimo labai atitolinti. Išeina, kad tamista aiškiai gali suprasti tik tuos dalykus, su kuriais nuolat gyvenime susiduri. —

— Tamista sakai taip... Pamąstyk, ar tamista pats sau nemeluoji? —

— Nugi pažiurėkime. Tamistos alga, tai yra tas dalykas, kuris nesiskiria nuo tamstos kaip tas šešėlis. Tai dalykas, apie kurį turi atminti gulant, keliant, valgant ir dirbant. Bet ar tamista supranti, kas tai yra alga?

— Sakai, supranti ir tokie dalykai irgi nereikalingi aiškinti. Aš tamistai parodysiu, kad šio klausimo — kas tai yra alga — milijonai žmonių teisingai negalėtų atsakyti. Jei tamsta sutiksi nors retkarčiais mane aplankyti, aš bandysiu paaiškinti, kas tai yra alga. — Sakai, tamista žingeidauji. Labai gerai. Žingeidavimas yra svarbiausiu mokslo, civilizacijos ir žmonijos tobulinimosi akstienu. Kas žingeidauja, tas jieško teisybės. Kas tą jieškomą teisybę patyrė, tas vienu laipsniu augščiau stojo žinijoj ir tobulybėje. Prie patyrimo teisybės turime eiti žingsneliais, kiekvieną užpakalyje savęs paliekamo kelio pėdą netik apžvelgdami, bet ir apčiuopdami, kad drąsiai galima butų paskui pasakyti, jog **tikrai žinome tą kelią, kuriuo ėjome.**

— Nesikarščiuok, tamista, be kantrybės negal but progreso. Kad galėtum suprasti, kas tai yra alga, pradėsime nuo tau pažįstamo Visgeidžio šeimynos. Jis turi žmoną ir ketvertą vaikų; gyvena jie prastoj, sveikatai neatsakančioj lušnioj, prie siauros, pilnos nešvarumų gatvelės. Jo žmona serga reumatizmu, du jaunesni kudikiai baisiai kosti ir nuolat išbalę. Visgeidis gauna algos 9 dolerius į sąvaitę. Už butą, susidedantį iš dviejų kambarių ir virtuvėlės, jis namo savininkui moka $2.25 į sąvaitę. Jam atlieka $6.75. Už maistą šešiems per sąvaitę jis išmoka visus atliekamus.—

— Sakai, kad už 1 dolerį vienas žmogus išsimaitint per sąvaitę negali. Kaipgi negali! Juk Visgeidis turi turėt ir drabužį sau, savo žmonai ir keturiems kudikiams. Sergančiai žmonai ir dviems jaunesniems kudikiams reikia daktaro ir gyduolių.

— Ir vėl tamsta ginčiji, kad iš tokios algos negalima išgyventi. Tamista sakai, kad tyrinėjimo komisija New Yorke anais metais dalykus ištyrus užreiškė, kad ant Manhattan salos vyras su moteria ir su trims nedirbančiais kudikiais negali išgyventi, gaudamas $900.00 į metus. Tas pat galima sakyt apie Bostoną, Buffalo, Philadelphiją ir Chicago, o taipgi ir apie gyvenimą kituose didmiesčiuose. Tečiaus tuose didmiesčiuose gyvena keliasdešimtis milijonų šeimynų, kurių tėvai uždirba tik po $460 į metus.

Bet aš grįžtu prie Visgeidžio šeimynos. Tamista sakai, kodėl jis nepasijieško sau tokio darbo, kuris duotų jam didesnę algą. Taip, jis seniau gaudavo 12 dolerių į sąvaitę algos. Jis turėjo darbą švino dirbtuvėje. Po kelių metų darbo jis greit nuseno. Jam daktaras uždraudė tą darbą dirbti; pasakė, kad jis gavo taip vadinamą ligą "lead poisoning." Buvo kiek susitaupinęs, bet sveikatos atitaisymui senai visus išleido. Sveikata vienok nesugrįžo. Jis tankiai sirguliuoja ir džiaugiasi, kad jo visai iš darbo nepavaro. Jo vietą užimti laukia daugelis da stiprių vyrų. Jis pirma samdėsi savo šeimynai gyvenimą už 15 dolerių mėnesiui, bet neišmokėjo randos ir namų savininkas paėmė geriausius jo rakandus. Su likusiais rakandais, su žmona ir vaikais jis delto atsikraustė čia, kur moka tik 9 dol. į mėnesį. Jis tankiai nedirba. Aną vasarą jų dirbtuvė stovėjo ištisus du mėnesiu uždaryta. Namų savininkas, krautuvininkas ir mėsininkas tečiaus per tą laiką Visgeidžių šeimynai be užmokesčio nedavė nei buto, nei drabužio, nei maisto.

— Tamista nerimauji. Sakai, tokie dalykai nėra galimi. Visgeidis turi eiti vogt, pasiust ar nusižudyt. Gal prie to prieis, bet kolkas panašiai su juo da neatsitiko. Badauja ir šaukiasi negirdžiančio Dievo susimylėjimo. Jo vyriausioji mergaitė, kuriai šiemet ant šventos Onos šukaks 14 metų, iki vienuoliktų metų lankė mokyklą. Ilgai jos lankyt negalėjo, nes mergaitės ją išjuokdavo, kad ji apdriskėlė. Ji atsisakė eiti mokyklon ir su ašaromis ėmė prašyti tėvo, kad ją leistų dirbtuvėn dirbti. Tėvui buvo gaila kudikio, bet bučeris, namų savininkas ir krautuvininkas reikalavo iš jo pinigų, o jis buvo be darbo. Nuėjęs padarė neteisingą paliudijimą, kad mergaitė jau baigus 13 metų amžiaus, ir įstatė ją dirbtuvėn. Jinai uždirbdavo 2 doleriu į sąvaitę. Visus atiduodavo tėvams. Ją ir dirbtuvėje draugės išjuokė ir kvaile vadino už tai, kad buvo apiplyšus ir visuomet susiraukus, nes visuomet buvo alkana. Vieną sykį jos draugė susimylėjo ant jos. Pamokino ją kaip galima gaut pavalgyt ir net įvairių smagumų neturint pinigų. Tik reikia gražiai į vyrus šypsotis ir žaisti akimis. Onutė išgudrėjo ir Visgeidžiai jau nežino, kur jinai randasi.... Prisiėjo pasiųsti darban vyriausį vaiką, kuriam užvakar sukako 12 metų. Jis gavo darbą pardavinėti gatvėse didžiuosius turčių dienraščius. Reikia pasakyt, kad greit išmoko ubagauti. Per dieną jis kartais uždirba 50 centų. Didelė tėvui parama.

— Kaip gerai sekasi ir neperdaug alkanas, o da sugalvoja kokį melą ir pradeda garsiai šaukti, tai praeiviai apsigaudami perka laikraščius, kad patenkinus sensacijomis savo tuščią žingeidumą, ir Algirdukas tuo budu į sąvaitę uždirba 2 doleriu, kartais su centais.

— Tamista sakai, kad nors mergaitė jau žuvo kur paleistuvystės baloj, bet iš vaiko išaugs puikus žmogus. Iš mažens išmoksta kaip sau pagelbėti, kad nebuti tokiu mulkiu, kaip jo tėvas. Taip, gatvė tą kudikį išmokina visko, kas tik didmiesčių gatvėse perisi. Išmokina ubagavimo, apgavystės, melo ir vagystės. Andai eidamas gatve pats savo akimis mačiau, kaip italijonui nunešus į vieną stubą bananų, Algirdukas prišoko prie palikto vežimo su vaisiais ir, pagriebęs porą bananų, nėrė kai lydeka užkaborin. Vaisių pardavotojas matė, bet kur tu pavysi vaikėzą. Dingo kai kamparas ir viskas. Vargšas italas grąsindamas kumsčia ir keikdamas nustumė savo vežimą toliaus, susiramindamas minčia, kad jis vagilių pažįsta ir pasigaus...

— Ar tamista supranti kas yra alga? — Pagalvok. Kitusyk papasakosiu daugiau.

Kaip susidėjo pasakos apie Adomą, Jievą ir jų vaikus.

Tankiai atsitinka, jog du tos pat legendos variantai ilgainiui ne tik lieka atskiromis legendomis, bet dar viena kitą papildo, kaipo jos tąsa. Panašiai atsitiko ir su legenda apie Adomą ir jo ainius. Legenda apie Adomą, kaipo žydų prabotį, gana sena: ji užsimezgė dar matriarchato laikais. Nors mes su tos legendos variantais susipažinę vien iš variantų, jau perdirbtų užrašytojais, nors jos turinys smarkiai sudarkytas ačiu tik patriarchališkoms įtekmėms, viešpatavusiomis užrašymo laikais, vienok, kaip toliau mes pamatysim, matriachato liekanos dar ir joje matosi. Tiesa, ir kitose žydiškose patriarchališkų laikų legendose aiškiai matosi matriarchato laikų liekanos. Laikas nespėjo išbraukti jų.

Įvairųs tyrinėtojai mano, jog legendiški (pasakiški. Red.) Kaino ir Sifo ainiai, tai įvairių legendariškų kilčių bočiai. Ištikrųjų gi tai tos pat legendariškos ypatos ,tik apipasakojamas dvejose paraleliškose legendose —variantuose. Tųjų gi paraleliškųjų legendų, ką ilgainiui dirbtinu budu liko sujungtos į vieną, skirtumas tame, kad tikrojo Kaino ainiai priklauso prie laikų, pereinamų nuo matriarchato prie patriarchato, o Sifo arba antrojo Kaino (Kainano) ainiai priklauso jau prie grynai patriachališkų laikų. Dalykas tame, jog išpradžių buvo tik viena legenda, ką pasakojo kaip žydai paeina nuo Kaino. Ši legenda susidėjo matriarchato laikais. Pereinamoj gadynėj nuo matriarchato prie patriarchato liko įvestos atsakančios atmainos į legendą. Matriarchato laikuose, paėjimas skaitėsi pagal motiną. Tėvas tuomet nebuvo svarbus. Tųjų laikų legendos paduoda vien motinų, žinoma legendiškų, vardus.

Pereinamoj gadynėj, nuo matriarchato prie patriarchato, legendų tvėrėjai pramotes pamaino pratėviais. Patriarchato gi laikais visos pramotės lieka išguitos: legendoj viešpatauja vien pratėviai. Vienok nebuvo tokios kilties, kurioj patriarchališki santikiai umu laiku užviešpatautų; be to dar ilgai ir patrarchato laikais gyvavo ir dar vis gyvuoja įvairios matriarchato laikų liekanos. Šis apsireiškimas atsakančiai atsispindi ir legendose. Greta patriarchališkų legendų dar vis gyvuoja matriarchališkos; tankiai gi vienos ir kitos susipainioja tarp savęs. Taip, padėkim, nors visur pas airijonus viešpatauja patriarchatas, bet ligšiol žmonių pasakose, jų padavimuose ne maža randasi matriarchališko elemento. Šios liekanos rodo, jog ir Arijoj kadaise buta matriarchališkų laikų, kuomet ir susidėjo atsakančios legendos. Nuo jų mes dabar turim vien likučius. Panašiai buvo ir su žydiškomis legendomis. Greta grynai patriarchališkų, randasi taipgi nemaža matriarchališkų elementų. Prie pastarosios ryšies legendų priklauso taipogi pasakojimai apie Adomą ir jo ainius. Sulyg manęs, pasakojimai apie Kainano ainius priklauso prie vėlesnių laikų, kada paėjimas pagal tėvą jau pilnai užviešpatavo; o pasakojimuose apie Kaino ainius atsispindi pereinami laikai nuo matriarchato prie patriarchato.

Prisižiurėkim arčiau pirmiems "Buities" skyriams.

Žmonės paeina nuo žemės ir gyvasties. Kadangi seniausi žydų bočiai savo naminius dievus, kuriais tankiausiai budavo mirusieji bočiai, lipino iš molio, tai ir žydų pratėvis Adomas, tai yra Žemė-Žmogus, liko nulipintas iš molio. Vienok, moliniai žmonės be gyvasties. Ir prisiėjo iš žemės, iš molio gyvastį išimti, kad paskui suvienijus ją su Žeme-Žmogumi daugiau žmonių gauti. Ir ve: iš molio nulipintas žmogus (Adomas) gauna žmonos Gyvastį (Jievą). Adomas ir Jieva išpradžių gimdo Kainą, ką užsiima žemdirbyste, o vėliau jau—Abelį—piemenį. Tarp Žemdirbio ir Piemens prasideda nesusipratimai, ir Žemdirbis užmuša Piemenį. Taip legenda skelbia.

Kaipgi galėjo buti ištikrųjų? Veikiausia taip buvo: Tais laikais, kada tvėrėsi legenda apie Abelio užmušimą, žydų bočiai užsiimdavo žemdirbyste, prieg to žemdirbystė buvo pirmuose savo besiplėtojimo laipsniuose. Tokiais gi laikais žemdirbiais tankiausiai budavo moterįs; vyriškiai gi užsiimdavo kaimininkyste, medžiokle bei karėmis. Delei to ir Abelio užmušėją Kainą persekioja vyriškių Dievas Jahva. Be to, legenda apie Kaino ainius dar perimta matriarchato laikų dvasios liekanomis. Nors tų laikų žydai ir užsiimdavo žemdirbyste, bet kiti žydų bočiai, arba bent vyriškiai, arba jų kaimynai buvo kaimininkais. Jei kaimininkais buvo tų pat genčių vyriškiai, tai aiškųs lieka mums nesusipratimui tarp žemdirbių ir kaimininkų (piemenų): tai lytiški tų laikų nesusipratimai, kada vyriškiai pradeda paveržti moteris. Jei taip buvo, tai išpradžių pasisekimas buvo moterų žemdirbių pusėj; vienok toliau viršų ima vyriškiai-piemens, nuo kurių tai vardo Jahva išguja Kainą, tai yra, paveržia moteris. Vienok šioj legendoj greičiausiai atsispindi nesusipratimai tarp žemdirbiškų ir piemeniškų gentų ar kilčių. Žemdirbiai paprastai laikosi tulos kokios-nors gyvenimo vietos; kaimininkai kilnojasi iš vietos į vietą; jie bastunai. Tarp žemdirbių, ką paprastai ramesni ir mažiau karžygiški negu piemens, ir kaimininkų eina nuolatiniai nesusipratimai ir vaidai, nes kaimininkai mėgsta apiplėšti žemdirbius, kaipo labiau turtingus. Tai ve šitas nesusipratimas gal ir atsispindi vaiduose tarp Kaino ir Abelio.

Legenda pasakoja, jog Kainas užmušė Abelį. Galima daleisti, jog nuolatiniai kaimininkų užpuldinėjimai ant žemdirbių privertė pastaruosius griebtis už ginklo, ir žemdirbiški gentai susimeta, susijungia, kad atremti bendrą priešą, ir gal tame susirėmime žemdirbiams pasisekė neramius kaimynus (Abelį) arba apgalėti, arba išguiti iš savo apielinkės, arba ir stačiai išnaikinti. Dabar žemdirbiai lieka patįs ir ramiai sau begyvena. Bet neilgai. Legenda sako, jog dievas Jahva, veikiausiai kaipo vyriškių—kaimininkų dievas, keršija už savo tarno nuskriaudimą ir išguja Kainą iš jo motiniškai-tėviškos žemės. Kainas persikelia į Nodų šalį, kur ir apsiveda. Galėjo buti taip: Sukultų kaimininkų likučiai kreipiasi prie giminiškų arba kitų piemeniškų gentų ir su pastarųjų pagalba priverčia žemdirbius, gal savo nuolatiniais užpuldinėjimais, išsinešti į kitą žemę. Šie išsinešusieji žemdirbiai ir buvo, sulyg manęs, senobiniais legendiškais žydų bočiais.

Bet gal kas suriks: Jei taip, tai žydai Kaino ainiai! Ir ištikrųjų, žydai buvo legendariško Kaino, Kaino-žemdirbio ainiais, tai yra, žydų bočiai kadaise sutvėrė legendą apie jų protėvius žemdirbius. Kad taip buvo, toliau geriau suprasime.

Bet kįla dar viena abejonė: Kodėl žydai, savo legendų tvėrėjai, Dievą Jahvą privertė stoti Abelio šalininkų, o Kaino, savo pratėvio, priešu? Nereikia užmiršti, jog mes neturim seniausio tos legendos varianto; pas mus randasi vien vėlesnių laikų perdirbtas pasakojimas, pritaikytas jau prie bastuniškai-piemeniškų žydų supratimų. Seniausioji legenda apie Kainą tveriasi dar matriarhato laikais, tuomet Jahva dar nėjo prieš žemdirbį, nes tuomet ir paties Jahvos dar nebuvo; jis atsiranda kartu su Sifo atsiradimu. Bet kuomet pas žydus pilnai užviešpatavo patriarchatas, kuomet vyriausiu žydų dievu liko baisusis Jahva, tuomet prisiėjo ir legendą atsakančiai taisyti. Be to galėjo atsitikti, jog naujoj apsigyvenimo vietoj žemdirbiški gentai susidėjo, susiliejo su piemeninkiškais, ir pastarieji paėmė viršų. O jei taip, tai vyriškių-piemenų dievas negali padėti žemdirbiui; jisai padeda vien saviems kaimininkams. Ir ištikrųjų, Kainas Nodų žemėj veda žmoną, tai yra, žemdirbiai naujoj gyvenimo vietoj susilieja su vietiniais gyventojais. Iš kitų gi legendų mes žinom, jog legendariški žydai — tai nuolatiniai bastunai, ką nuolat kilnojasi iš vietos i vietą. Toki bastunai negali tinkamai užsiimti žemdirbyste. Matomai, jie labiau buvo piemenimis, kaip artojais. Ir prisieina užtai legendoj Jahvą siųsti prieš Kainą, ir prisieina net patį Kainą pakeisti Kainanu (Sifo anuku).

Senesniame variante apie žydų bočius mes randam, jog pas **Kainą** buvo sunus Enochas; pas Enochą—Iradas (sulyg kai-kurių komentatorių, Gaidadas); pas Iradą — Mechialis (sulyg kom. Maleleilas); pas Mechialį — Matuselis; pas Matuselį — Lamechas, ką turėjo dvi žmonas: Adą ir Cillą. Ados vaikai: Javalas ir Juvalas; pas Cillą buvo sunus Tuvalkainas (sulig kom. Tovel) ir **duktė Noema.** Ados sunus Javalas — tai kaimininkų botis; jo brolis Juvalas — griežėjų botis. Cillos sunus Tuvalkainas — kalvis, ką dirbo iš vario ir geležies daiktus. Ir taip, mes matom, jog pas Kainą lieka sekantieji anukai: Javalas **kaimininkas,** Juvalas—**griežėjas,** Tuvalkainas — **kalvis** ir **Noema — moteris,** tai yra, tarp Kaino ainių mes randam kaimininkus, bet nerandam žemdirbių, nors Kainas ir buvo žemdirbiu.

(Toliaus bus).

Skaitytojų pastabos.

Kaip sau norit, bet tie socialistai, tai žmonės be logikos. Prie kiekvienos progos jie užsipuola ant kunigų, kam kunigai gązdina žmones velniais ir pragaru. Girdi, kam apie tokias baidykles pasakot, juk tokių dalykų visai nėra!

Teisybę sakant, žinomas daiktas, velnio nėra, bet mužikams to juk negali pasakyt. Pasakytum jiems, kad nėra nė pragaro, nė velnio, nė vienas kvailys tuomet mišių neužpirktų.

Kunigas.

* * *

Popiežius uždraudė katalikams Amerikoje šokti. Turbut jis jau dažinojo, kad lietuviai katalikai net pobažnytiniuose sklepuose šokius rengia. Popiežius pabijojo, kad katalikai neįsikraustytų su "tango" stačiai bažnyčion, todėl ir uždraudė jiems rengti šokius. Bet veltui tas "šventas tėvas" savo galvą "klapučina." Pirmiau išstips visi Amerikos šunįs, negu katalikai pames šokius.

* * *

"Ateitis" prašo "Keleivio" paaiškinti, kaip tokia "teorija" išeina, kuomet "Keleivis" nepripažįsta privatiškos nuosavybės, o tuo tarpu statosi sau namą. Tur-but "Atetitis" manė, kad "Keleivis" to "keblaus" klausimo negalėdamas išaiškint, ims ir pasidalys tuo namu su "Ateičia," taip kad jai nors "kičinas" tektų. Adomas.

* * *

Kalvis iš savo profesijos įpratęs meluoti (3 kartus muša į priekalą kol sykį užgauna kuju į kalamą geležį) anuosyk "Ateityje" ant kiekvieno teisybės žodžio prikalė po tris žodžius melo, o paskui ant galo apsiverkė, kad bosai persekioja darbininkus už apvaikščiojimą savo gegužinės šventės.

Nėra ko verkti, ponas kalvi. Tamistos, beabejo, tie bosai nepersekioja, nes pasmerki visokį darbininkų protestą prieš išnaudotojus ir prispaudėjus.

Jeigu tamistai pikta, kad darbininkai trauko tuos pančius, kokius jiems tamista su panašiais sau kalviais nukalėt, tai pasidžiaugkit nors tuo, kad "karės parodoj" da pasirodė burelis avinų, reikalaujančių, kad kaltumėt peilius, kuriais jie bus skerdžiami. Tirpintojas.

* * *

"Darbininkas" aimanuoja, kad laisvamaniai rašo dievą su mažąja **d.** Mat tiems "Darbininko" mokintiems vyrams, net ir ponams Ditkams, pamačius parašytą dievą su mažąja **d,** sunku dasiprotėti apie katrą iš visos begalinės eilės dievų laisvamaniai kalba.

Well, o jei šie pastarieji pradėtų rašyti su didžiąja **D,** tai vėl musų teologai nežinotų apie kokius dievus kalbama: ar apie Dievą-Jautį, ar apie Dievą-Žaltį.

Panteistas.

Gerbiami Svečiai važiuoja Chicagon.

Gerbiamieji musų svečiai iš Lietuvos, Bulotai ir Žemaitė, vyksta jau Chicagon. Jie žadėjo buti tenai jau 16 birželio. Jų priėmimu ir prakalbų rengimu rupinasi Chicagos Draugijų Sąjunga.

Chicagiečiai ruošiasi priimti svečius iškilmingai ir mes tikimės, kad aukaudami jie neapsileis savo draugams rytų valstijose.

Rengėjai prakalbų turėtų visuomet atsiminti, kad svečiai tik dabar atvažiavę iš Lietuvos, nesusipažinę da su šios šalies tvarka, nemoka anglų kalbos ir todėl visados reikia juos ant stoties pasitikti, o išvažiuojant palydėti. Labai butų gerai, kad Chicagos Draugijų Sąjunga paskirtų tokį žmogų, kuris Chicagoje ir jos apielinkėse visados važiuotų kartu su svečiais. Juk nereikia užmiršti, kad svečiams reikia šio-to ir nusipirkti, o nežinant kalbos nė krautuvių tas juk labai sunku. Net ir valgyt sunku užsisakyti ko nori, jei angliškai nemoki. Nors p. Bulota vartoja francuzų ir vokiečių kalbas, bet amerikonai kitaip nemoka, kaip tik angliškai.

Rooseveltas ir Hughes nominuoti kandidatais.

Pereitoj sąvaitėj Chicagoj buvo republikonų ir "progresistų" konvencijos, kurių tikslas buvo nominuoti busiantiems prezidento rinkimams kandidatus ir išdirbti programas. Republikonai nominavo vyriausiojo šalies teismo (supreme court) teisėją Hughes (ištark: Juz), o "progresistai" — Rooseveltą. Nė vienas kandidatų konvencijoje nedalyvavo. Kada jiems pranešta telegrafu, kad jie nominuoti, teisėjas Hughes tuojaus rezignavo iš dabartinės savo vietos ir priėmė nominaciją. Rooseveltas gi nominaciją "atmetė." Ištikrųjų gi tai jis neatmetė, tik padarė gudrų manevrą. Jis pastatė savo partijai tokią išlygą: "Aš negaliu priimti kandidaturos, pakol republikonų kandidatas nepaskelbė, kaip jis žiuri į svarbiuosius šalies klausimas. Todėl jei konvencija nori, kad aš bučiau kandidatu, tegul ji palieka mano kandidaturą komiteto rankose. Jeigu komitetas matys, kad republikonų kandidato deklaracija sutinka su šalies reikalais, tada komitetas gali skaityti mano atsisakymą priimtu. Bet jeigu komitetas pono Hughes pozicija bus nepatenkintas, tada..." tada Rooseveltas "runys." Ir kada jis "runys" po tokių ceremonijų, tai tas turės jau reikšti, jog republikonų kandidatas yra neatsakantis Amerikos reikalams.

Gudrus manėvras, ar ne?

Demokratai turbut statys tą patį savo Wilsoną.

Darbininkams tečiaus visi tie ponai yra lygųs, nes visi jie yra kapitalistų kandidatai. Darbininkai turi savo kandidatą ir už jį privalo balsuoti; t. y. drg. Benson, kurį nominavo Amerikos Socialistų Partija.

ŠAUDO STREIKIERIUS.

Pietų Amerikoj, Talaros miestelyje buvo sustreikavę žibalo išdirbystės darbininkai. Streikui slopinti buvo pašaukta kariumenė; įvyko susirėmimas ir kareiviai pradėjo darbininkus šaudyt. Streikas likos sulaužytas.

IŠ AMERIKOS.

SUDEGINO AMERIKOS KONSULIATĄ.

Meksikoj prasidėjo didelės demonstracijos prieš amerikonus. Durangos mieste demonstrantai uždegė Amerikos konsuliatą, paskui nutraukė nuo jo žvaigždėtą vėliva ir valkiojo ją gatvėmis. Konsuliatas sudegė. Amerikos valdžia uždraudė amerikiečiams važiuoti Meksikon.

UŽMUŠĖJYSTĖ TARP KAZIRNINKŲ.

Birželio 11 d. Lawrence, namuose po nr. 24 Tylor str. keliatui kazirninkų susiginčijus, kaip paprastai prie kazirių, kilo peštynės. Tulas Hariton išsitraukęs revolverį šovė į Konstantiną Bondaruką (sako, jis yra rusas), pataikydamas jam į pilvą. Mirtinai sužeistas Bondarukas ligonbutyje mirė. Užmušėjas ir kiti kazirninkai pabėgo. Jų vardai nežinomi. Policija tyrinėja ir jieško šoviko.

SUFRAGIZMAS "PUOLA"

Chicagos stambieji laikraščiai paskelbė, kad sulyg apskaitymo, tai sufragisčių skaičius Amerikoje labai mažinasi.

Iowa valstijoj visuotinas balsavimas pereitą sąvaitę 4,655 balsų didžiuma atmetė sufragisčių reikalavimą pripažinti moterims lygias politiškas teises.

Lousiannos legislatura taipgi atmetė 60 balsais prieš 49 sufragisčių reikalavimus.

Buržuazija tuomi matomai džiaugiasi ir skelbia, kad sufragizmas puola, nes valdančioji klesa moterų nepripažįsta žmonėmis. Tas nepripažinimas moteries lygum žmogumi negali amžius tęsties, delto senovės liekanų apgynėjai negali girties savo pergale.

SENATAS UŽTVIRTINO.

Jungtinių Valstijų augščiausiojo teismo teisėju prezidentas Wilsonas, kaip jau yra žinoma, paskyrė Bostono advokatą (žydą) Louisą D. Brandeis'ą. Delto buvo kilęs triukšmas. Stambiosios korporacijos sušuko per savo agentus, kad L. Brandeis negali užimti augščiausio teisėjo vietos, nes mat jis persekiojąs trustus. Po 5 mėnesių ginčų ir triukšmų senatas galų-gale užtvirtino prez. Wilsono pasirinkimą. Balsavimas, ar Brandeis ileisti į teisėjus ar ne, davė šiokį rezultatą: už balsavo 47 senatoriai, prieš 22. Trįs republikonai balsavo už, o tik vienas demokratų balsavo prieš.

OPIUMO REIKALE.

Jungtinių Amerikos Valstijų viršiausias teismas išdavė savo nuosprendį, kad priimtas 1914 metais įstatymas, uždraudžiantis pardavinėti narkotikus, ypač opiumą, paliečia tik tuos, kurie narkotikus pardavinėbut baudžiami.

ja. Bet tie, kurie turi opiumo ir vartoja patįs sau, sulyg to įstatymo jie negali bu tbaudžiami.

Jungtinių Valstijų federalė valdžia uždėjo augštą muitą ant įvežamo opiumo ir baudžia pardavinėtojus. Pardavinėti opiumą tokiu budu galima suvaržyti ir be įstatymo. Taip aiškina viršiausias teismas, sakydamas, kad ypatos turinčios opiumą ir vartojančios jį "sau" su drausme visai nesusiduria. Taigi atidaroma varteliai, pro kuriuos galės pardavinėtojai išbėgti, kada reiktų stot prieš atsakomybę.

Vis tai kapitalistiškai.

PROGRESYVIŠKIEJI BALSUOS UŽ WILSONĄ.

Teodorui Rooseveltui atsiakius priimti kandidaturą nuo Bulmoozerių partijos, tos partijos delegatai sugrįžę iš Chicagos aplankė Rooseveltą jo rezidencijoje Oyster Bay ir turėjo su juo slaptą pasikalbėjimą. Jie dabar paskelbia, kad visi progresyviškosios partijos nariai ateinančiais rinkimais balsuos už demokratų kandidatą, bet niekad už senos republikonų partijos kandidatą Hughes'ą. Jie taipgi apskelbia, kad Progresyviškųjų partija nepasiliauja gyvavus, nežiurint, kad šiais rinkimais ir pasilieka be kandidato.

GELBĖJIMUI LIETUVIŲ ATEIVIŲ.

Seattlyj D. L. K. Gedimino lietuvių draugija savo mėnesiniame susirinkime yra priėmusi nutarimą nešti pagalbą atvykstantiems per San Francisco lietuviams ateiviams. Draugija pasiėmė sau uždavinį suteikti patarimus atvykusiems į Seattle, Wash. portą savo broliams, bet reikalui esant gelbėt nuo grąžinimo jų atgal ir gelbėti materijališkai. Tuo tikslu išrinko komitetą, kurin įneina Aleks. Kalvaitis, Jurgis Madelackas ir Baltr. Sitko. Susižinoti su tuo komitetu galima sekančiu antrašu:

A. Kalvaitis, 210 Main st., Seattle, Wash.

VILLA PAĖMĖ AMERIKIEČIŲ KARIUMENĖS MAISTĄ.

Iš Washingtono pranešama, kad Meksikoj, netoli Namiquipos, Villa paėmė 14 trokų maisto, skiriamo ameriikečių kariumenei.

Villa atima amerikiečiams arklius, atima jiems maistą, bet amerikiečiai negali jo surasti ir gana. Tikra misterija.

HUGHES BUSIĄS AMERIKOS "VALDONAS."

New Yorko gubernatorius pasakė, kad republikonų nominuotasai į prezidentus kandidatas Hughes yra tinkamiausis žmogus buti šimto milionų žmonių **valdonu.** Demokratų organai tuo "pasipiktino" ir sako, kad "valdono" mums nereikia. Prezidentas turįs but žmonių "tarnas," o ne "valdonas." Bet klausimas, ar labai žmonėms "tarnauja" demokratiškas Wilsonas?

MEKSIKIEČIAI AKMENIMIS BOMBARDUOJA AMERIKONUS.

Iš Chihuahua City (Meksikoj) pranešama, kad meksikiečiai tame mieste turėjo didelius protesto susirinkimus, reikalaudami, kad Carranzos valdžia išvarytų amerikonų kariumenę iš Meksikos. Po mitingų minia padariusi demonstraciją gatvėse ir akmenimis bombardavo visus amerikonų apgyventus namus.

GERAS DERLIUS.

New Yorko birža apskaito, kad šiemet Jugtinėse Valstijose pasėliai atneš farmeriams pelno 250 milijonų dolerių. Visose valstijose derlius užsisako labai gerai. Ypač ženmvuogių, sako, bus surinkta mažiausiai už 20 milijonų dolerių. Žemvuogės da niekad taip neužderėjo.

DEMOKRATŲ KONVENCIJA.

Šioj sąvaitėj St. Louis mieste prasidės demokratų konvencija. Massachusetts, Maine ir New Hapshire valstijų delegatai išvažiavo panedėlyje iš Bostono specialiu traukiniu.

SUFRAGISTĖ VAŽIUOJA Į ST. LOUISĄ.

Per republikonų ir progresistų konvencijas Chicagoj sufragistės rengė parodas ir demonstracijas, reikalaudamos, kad republikonai įrašytų į savo programą reikalavimą moterims balsavimo teisių. Bet vietoj reikalavimo, republikonai tik įrašė, kad jie pritaria moterų balsavimui.

Nepatenkintos republikonų pasielgimu, sufragistės dabar pilasi iš visų pusių į St. Louisą, kur šioj sąvaitėj demokratai laiko savo suvažiavimą. Čia jos taipgi rengs demonstracijas ir reikalaus, kad demokratų konvencija įrašytų savo platformon "balsavimo teisę moterims."

DVILIPIAI DVINAI.

Keturi metai atgal laikraščiuose buvo daug rašoma apie dvilipes mergaites, kurios gimė Bostono ligonbutyje kruvon suaugusios. Daktarai norėjo daryt operaciją ir vieną kudikį nuo kito atskirti, bet bijojo, kad kartais nebutų mergaitės surištos bendru organizmu. Ir mergaitės auga kruvoj. Dabar jos gyvena Holyoke, Mass., ir joms sukako jau 4 metai. Vienos vardas Margaretė, kitos — Marė; tėvų pavardė — Gibb. Mergaitės suaugusios per šoną ir labai vargsta.

EKSPRESO KOMPANIJOS PELNIJO $6,691,000.

Amerikos ekspresų kompanijos, kurios pereitais metais turėjo $596,000 nuostolių, šįmet į aštuonis mėnesius padarė $6,691,000 gryno pelno.

AMERIKONIŠKOS ATMATOS EUROPOS ŽMONĖMS ŽUDYTI.

Columbus, Ohio, miestas paskelbė, kad vietos amunicijos dirbtuvės turėjo pelno 75,000 dolerių, kuriuos joms atnešė tatai, ką namų šeimininkės išmeta lauk mešlynan. Iš daržovių žievių ir išmetamų riebalų, kuriuos kaipo atmatas metama arba pigiai parduodama tamtikriems atmatų rinkėjams, amunicijos fabrikos perdirba į gliceriną, o iš tos vėl daroma sprogstanti medega, kuri siunčiama Europon karės laukan.

Sakoma, kad ir kitų miestų išmatos neša didelį pelną amunicijos fabrikantams Amerikoje.

TRAUKINYS UŽBĖGO ANT DARBININKŲ.

Cleveland, Ohio, miestan 12 birželio einantis iš New Yorko ekspresinis traukinys, kad buvo dėlei tirštų rukų susivėlinęs 2 valandomis, delto nesitikėta jo ateinant ir ant tų pačių bėgių pastatyta darbinį vagoną su 200 darbininkų. Traukinys atbėgęs trenkė į vagoną su visu smarkumu. 2 darbininkai ant vietos likos užmušti, 3 mirtinai sužeisti, o daugybė lengviau sužeista. Užmuštųjų ir nuo žaizdų mirusiųjų vardų nesužinota.

TRAUKINYS SU DELEGATAIS SUDUŽO.

Pasažierinis traukinys, ant Louisville, Henderson ir St. Louis gelžkelio, netoli Ovensboro, Ky., stoties susidaužė. Trįs miegamieji vagonai nuvirto nuo bėgių ir tuoj užsidegė. Ugnis tuoj sunaikino vagonus ir iki šiol nežinoma, kiek juose žmonių žuvo.

Tarpe pasažierių sudužusiame traukinyje buvo Kentucky valstijos gubernatorius A. O. Stanley ir buvusis gubernatorius McCreary. Visi tie pasažieriai specialiu traukiniu važiavo į St. Louis į Demokratų partijos konvenciją.

SUKILIMAS SAN DOMINGOJ.

Jungtinių Amerikos Valstijų kariumenės vadas, admirolas Capertan, praneša iš San Domingos, kad pavestoj jo valdžiai territorijoj sandomingiečiai sukilo. 200 revoliucijonierių Monte Christi užpuolė amerikonų kariumenės abazą, bet likosi nuveikti. Iš amerikonų pusės nuostolių nebuta.

MIESTO VALDOMAS SALIUNAS.

Wisconsino valstijoje Altoona miestelyje, kuris auri savo savistovį čarterį, panaikinus privatinius saliunus likosi įkurtas vienas saliunas, kurį valdo miesto valdžia ir kur dirba miesto pastatyti žmonės. Pasekmės labai geros. Svaigalai neparduodami del pelno neneša blėdies žmonėms, nes tame saliune darbininkams leistina parduot tam pačiam žmogui tik vienas stiklas ar pavimui du. Apsvaigusiam čia jokiu budu svaigalų nusipirkt negalima.

DAUGIAU KARIUMENĖS MEKSIKON.

Birželio 12 d. iš Bostono išsiųsta dvi artilerjos kompanijos, taipgi ir iš kitų Naujos Anglijos miestų išviso išsiųsta 15,000 vyrų Meksikos pasienin.

DR-STĖ B. P. LIET. DARB. COURTNEY, PA.

Šiuomi pranešame visiems sąnariams, kad šiais metais Draugystė turi daug ligonių ir negali išsimokėt, todėl nutarta pakelt mėnesinę mokestį 25c. daugiau. Visi nariai nuo dabar turės mokėt mėnesinės po 75c. iki nesuplauks į iždą užtektinai pinigų. (24)

Ad. Poteliunas, rašt.

"Keleivio" Kalendorius.

Dabar sugrįžo daug "Keleivio" Kalendorių iš Anglijos. Todėl kurie norite, galite užsisakyt. Kaina 25c. "Kel." skaitytojams 10c.

"KELEIVIS,"
28 Broadway,
So. Boston, Mass.

AUKOS LIETUVOS ŠELPIMUI.

HERRIN, ILL.

D. L. K. Vytauto draugijos piknike 4 d. gegužės suaukauta L. S. Fondan $3.30. **M. Poliskie.**

Pinigus $3.30 priėmiau.
K. Šidlauskas, LŠF. iždi.

Pajieškojimai.

Juozas Baginskas, kurio moteris su vaiku Lietuvoje, 31 gegužės išvažiavo su svetimo vyro moteria Bane Lakštauskiene. Čia jojo paveikslas

ir jeigu tuos žmones pamatysite, meldžiu duot man žinią. Kuris pirmasis praneš, duosim $15.00 atlyginimo.

Petras Lakštauskas,
142 Washington st., Peabody, Mass.

Pajieškau draugų Jono Blazgio, Jono Augustainio, Antano ir Justino Damijonaičių, visi Suvalkų gub., Naumiesčio pav. Meldžiu greit atsišaukti. (25)

C. Semen,
ANYOX, B. C., Canada.

Pajieškau brolio Jono Matulevičiau, Suvalkų gub., Augštosios Panemunės, pirmiau gyveno Michigan, vėliaus dirbo mainose. (25)

Simanas Matulevičius
17 C street, Detroit, Mich

Andrius Vanagas, Kauno gub., Raseinių pav., Švekšnos parap., iš rusų kariumenės pajieško per žemiau pasirašusią savo brolių Jurgio, Adomo ir Kazimiero Vanagų, taipgi seserų Rozalijos ir Barboros ir kitų savo giminių Amerikoj. Kreipkitės del pletesnių apie jį zinių šiuo adresu:

Agota Brazaičiutė, (24)
BOX 128, Simsbury, Conn.

Pajieškau savo žmonos Bronislavos Jasikienės. Ji išvažiavo 24 gegužės su kitu vyru iš Stoughtono ir pasiėmė su savim mergaitę Elzbietą 7 metų ir bernaitį 1 metų 9 mėnesių, to-

dėl pranešu, kad apsisaugotumėt ir malonėsit man pranešti. (24)

Pranas Jasikas,
201 Perry st., Stoughton, Mass.

Pajieškau seserėno Liudviko Bagočiaus, Kauno gub., Telšių pav., Pavandenės parap., Milvidiškių kaimo.

Jonas Rupeika, (24)
BOX 506, Huntington Sta., N. Y.

Pajieškau dėdės Martino Alsio, 25 m. Amerikoj. gyveno Springfield, Ill., iš Triškių miestelio, Kauno gub., ir pusseserės Elzbietos Alsaitės.

Aleksandra Alsis, (24)
E. E. Taylor Co.,
New Bedford, Mass.

Pajieškau Jokubo ir Jono Augustaičių, Vilniaus gub., Trakų pav., Jezno parap., Vilunėlių kaimo. Taipgi Antano Brazionies, Pakrovo kaimo. Gyveno Illinois valstijoj. (24)

Jonas Bražionis,
420 Wooster ave., Akron, Ohio.

Pajieškau apsivedimui apsišvietusios, laisvų pažiurų merginos, nuo 18 iki 26 metų amžiaus. Aš 27 metų, blaivas, inteligentiškas ir turiu gerą darbą. Su pirmu laišku medžiu paveikslo. (24)

Br. Uišinas,
695 Edgewood ave., Akron, Ohio.

Pajieškau apsivedimui merginos, nuo 18 iki 22 metų amžiaus, aš esu 24 metų, laisvų pažiurų, tokių pažiurų reikalauju ir draugės. Su pirmu laišku meldžiu ir paveikslo. (24)

P. Bartašius,
986 East Market st., Akron, Ohio.

Pajieškau apsivedimui merginos ar našlės ne visai jaunos, mylinčios dorą gyvenimą. Ypač pažįstamųjų meldžiu atsišaukti, platesnes žinias suteiksiu per laišką.

Aug. Kilevicz. (24)
BOX 113, Bearcreek, Mont.

Pajieškau brolio Antano Dulkio, Kauno gub., Raseinių pav., Aleksandrowsko valsčiaus, Vanagų sodos. Turiu labai svarbų ir neatidėtiną reikalą susižinoti su juo, delto meldžiu kas žino pranešti. (25)

Antanas Ogintas,
520 Hughitt Ave., Superior, Wis.

Pajieškau draugo Stanislovo Kaulauskio, Kauno gub., Panevėžio pav., Smilgių valsčiaus, Manaitų kaimo, gyvena Philadelphia, Pa.

Mikas Gelažius,
814 Beaver ave.,
N. S. Pittsburgh, Pa.

Pajieškau dėdės Vincento Dilio, Slepsiškių sodžiaus, Švedasų parap., Kauno gub. Taipgi savo pažįstamų Marės Rudikaitės, V. Zavės, A. Gimbulaitės ir kitų.

P. Rimkus,
528 Joseph ave., Rochester, N.Y.

Pajieškau pusbrolio, Jono Čenkaus. 5 metai atgal gyveno Haverhill, vėliaus mačiau New Yorko valstijoj. Turiu lavai svarbų reikalą. Jis pats, ar kas jį žino malonės pranešti.

Jonas Verseckas,
45 Light st., Wes Lynn, Mass.

Pajieškau brolio Vinco Balčiulio, Kauno gub., Panevėžio pav., Velizių valsč. Kairių kaimo. Metai tam atgal išvažiavo iš Chicagos, kas žino malonės apie jį pranešti.

Antanas Balčiulis,
8436 Vincennes ave., Chicago, Ill.

Pranešu visuomenei, kad apsisaugotų Juozo Puplausko, kuris balandžio 24 d. apleido mane, palikdamas dideliame varge su 3 kudikiais. Jis 26 metų, tams-geltonais plaukais, apskritaus veido, rudų akių, kairėj pusėj turi dvilypį dantį, mikčiojant šneka, 6 pėdų augštas. Keturi metai kaip iš Lietuvos. Kalba lietuviškai, lenkiškai ir biskį angliškai. Visą laiką gyveno Minesville, N. Y. Dirbo geležies kasykloj. Kas patėmys, meldžiu pranešti. (27)

Mrs. Anna Puplauskienė,
BOX 112, Minesville, N. Y.

Pajieškau apsivedimui merginos, nuo 19 iki 26 metų amžiaus, aš esu 24 metų, turiu gerą darbą. Su pirmu laišku meldžiu paveikslo.

Joseph Laukis,
21 Rose st., New Haven, Conn.

Pajieškau Dominiko Kažukausko, Kauno gub., Vilkmergės pav., Vižanų parap., Varkujų sodžiaus.

Petras Vėgėla,
418 Lafayette ave., Racine, Wis.

Pajieškau brolio Jono Kakulskio, Kauno gub., Telšių pav., Alsėdžių parap., Alkų kaimo, 11 metų kaip Amerikoj.

Jos. Kakulski,
5324 So. 33rd st., Omaha, Nebr.

Pranešu visuomenei, kad apsisaugotų nuo Frano Markuno ir Kazio Balčiuno. Jiedu turi ilgas rankas. Franas juodais plaukais, 5 pėdų, 5 colių augštas, Kazys 5 pėdų 7 colių augščio, rudais plaukais. Jiedu apvogė mane. Malonėkite kas suseks juos man pranešti.

Jos. Kukulski,
5324 So. 33rd st., Omaha, Nebr.

Aš Pranas Petrauskas jieškau savo sesers, ji pirmiau gyveno Cambridge, Mass., 113 Gore st. Ji pati arba kas apie ją žino, meldžiu pranešti, už ką atlyginsiu. (26)

Frank Petrauskis,
1223 Forest ave., Lima, Ohio.

Pajieškau Stanislovo Rolis, su kuriuo kartu atkeliavova iš Argentinos New Yorkan 1913 metais. Jis iš manęs pasiskolinęs pinigų išvažiavo į Pittsburgą. Jo paties meldžiu atsisaukti ar kas jį žino pranešti.

St. Zurlik,
432½ W. 25th str., New York, N. Y.

Pajieškau sunaus Felikso Turauskio, Kauno gub., Šiaulių pav., Viekšnių parap., Žibikių sodos, gyveno Philadelphijoj.

Antanas Turauskas,
733 Winewood st., Detroit, Mich.

Pajieškau Jono Bagdono, Kauno gub., Pavandenės parap., Žviržų sodos, gyveno Scranton, Pa.

Paul Caspar,
401 7th str., Windber, Pa.

Pajieškau brolio Antano Gražio, nuo senai gyvena Rochester, N. Y. Labai prašyčiau kas apie jį žino man pranešti.

Rozalija Patumsienė,
575 Grand st., Jersey City, N. J.

Pajieškau brolvaikių Onos Gilvidaitės, Povilo Šlapelio ir P. Dauko. Visi Kauno gub., Vilkmergės pav., Šimanių parap. Taipgi ir kitų draugų prašau atsišaukti.

T. Jurėnas,
P. O. BOX 62, Lewiston, Me.

Pajieškau brolių Antano ir Jono ir Matulevičių, Suvalkų gub., Seinų pav., Leipunų gmino, Vilkininkų kaimo, taipgi tetos Ono Glanesauskiutės, meldžiu atsišaukti.

Antanina Višniauskiutė,
1811 Peoria Road, Springfield, Ill.

Pajieškau pusbrolių Pijaus Stankevičiaus, Vilkaviškio parap. Opšrutų kaimo ir Juozo Kilkevičiaus, Pilviškių parap., Dabruliškės kaimo, abu Suvalkų gub.

Jieva Stankevičiutė-Tamašauskienė
2318 N. 15th st., Springfield, Ill.

Pajieškau apsivedimui merginos, nuo 25 iki 30 metų amžiaus, laisvų pažiurų, mylinčios blaivą ir dorą gyvenimą. Su pirmu laišku meldžiu paveikslo. (26)

Petras Jakubonis,
BOX 18, Van-Lear, Ky.

Pajieškau savo vyro Antano Sabeckio, kuris mane paliko su mažais vaikais. Nenorėdama atiduoti vaikų į prieglaudos namą, kad galėčiau eit dirbtuvėn sau duoną pelnyt, meldžiu vardan tų nelaimingų kudikių sugrįžti. Jeigu kada del savitarpinio nesusipratimo įžeidžiau, prižadu to vengti, tik meldžiu sugrįžk. (Labai bučiau dėkinga, jei kas priduotų man jo antrašą).

Mrs. Katie Sabecki,
626 Blaine st., Danville, Ill.

APSISAUGOKIT!

Birželio 6 d. prasišalino iš So. Bostono Vincas Daubara, neužmokėjo apie $50 gaspadinei ir paėmė $30 nuo Jievos Zajenkauskiutės. Daubara yra Suvalkų gub., nuo Naumiesčio. Kas apie jį sužinosit, meldžiam pranešt.

Agota Draugelienė, (25)
164 Bolton str., So. Boston, Mass.

PRANEŠIMAS JUOZAPUI TACKI.

Mes apturėjom nuo Jusų žmonos Kotrynos laišką, kurį laikraštyje ištisą talpint neparanku. Ji labai gražiais žodžiais išdėsto kad nieko blogo nemanė daryt ir meldžia sugrįžti. Laiška, kurį 5 gegužės siuntėt, ji gavo. Priduokit savo adresą, o mes prisiųsime tą Jusų žmonos laišką. Jos adresas sekantis: (25)

Kotrina Tacki, % Fred Kaeser
Brunce ave., Strafford, Conn.

Pajieškau apsivedimui merginos, nuo 17 iki 30 metų amžiaus, apsišvietusios, mokančios anglų kalbą, kad pagelbėt vedime biznio. Aš esu jaunas vaikina-vertelga. Meldžiu su pirmu laišku paveikslo.

Jonas Mačys,
2220 Callowhill st., Philadelphia, Pa.

Pajieškau apsivedimui merginos, nuo 17 iki 20 metų amžiaus, laisvų pažiurų, mylinčios dorą gyvenimą, mokančios skaityti ir rašyti anglų kalboj. Aš esu 20 metų, turiu gerą darbą. Su pirmu laišku meldžiu paveikslo.

Chas. Kavaliauskas
20 Crosby st., So. Lawrence, Mass

Pajieškau švogerio Petro Zenkevičiaus, Suvalkų gub., Marijampolės pav., Balbieriškio valsčiaus, gyveno Philadelphijoj, paskui Torrington, Conn.

Vincas Mežys,
1720 Carlton st., Philadelphia, Pa

Pajieškau brolio Vilimo Ribinsko. Suvalkų gub., Seinų pav., Leipunų parap. Vilaikių kaimo.

K. Ribinskas,
42 Felawre st., Hartford, Conn.

Pajieškau pusbrolių Igno ir Jono Stelmokų, Vilniaus gub., Trakų pav., Jundiliškių kaimo, Ig. Stelmokas gyveno Scrantone.

Barnasius Stelmokas,
106 Falor ave., So. Akron, Ohio.

Pajieškau švogerio Andriaus Szuikausko, Požerių kaimo, Kazimiero Bambulio Antininkų kaimo, Paulinos Martinkaitės Gaidėnų kaimo; visi Kauno gub., Raseinių pav., pirmasai Girdiškių parap., pastarieji Kaltinėnų parap. Meldžiu atsišaukti.

Juozapas Jankauskas,
BOX 399, Mc Donald, Pa.

Pajieškau savo brolio Petro Jaronio Senabudžio kaimo, Gudelių valsč., Marijampolės pav., Suvalkų gub.

Juozas Jaronis,
1506 Hamilton ave.,
Grand Rapids, Mich.

Pajieškau draugo Petro Bartaškos Suvalkų gub., Kalvarijos pav., Kalvių kaimo. Yra svarbus reikalas.

Tony Bendrick,
85 Co. C. A. C. Fort Casey, Wash.

Pajieškau draugo Juozo Sukacko, Vilniaus gub., Trakų pav., Varėnovalsčiaus. Geraitės kaimo.

V. L. Grigonis,
25 Suffield st., Worcester, Mass.

Pajieškau apsivedimui merginos, ar našlės ne jaunesnės 20 metų ir ne senesnės 35, nežiurint kokių pažiurų jinai butų. Aš esu 28 metų. Su pirmu laišku meldžiu paveikslo.

Antanas Gostautas, (26)
11917 Calumet ave.,
Kensington, Ill.

Pajieškau Mikolo Karalevičiaus. Girdėjau gyvenąs apie New Yorką. Paeina iš Adomavos, Pumpėnų valč., Panevėžio pav. Meldžiu atsišaukti.

Stasys Jasilionis,
30 Hazel st., Binghamton, N.Y.

Pajieškau pusbrolių Povilo ir Emilijos Sakalauskų; girdėjau gyvena Chicagoj. Antano Krikščiuno iš Žadžiunų kaimo, Šiaulių pav. Rapolo Krikščiuno, girdėjau, gyvena New Yorke. Taipgi Vinco Navicko, Veronikos Kutaučiutės abu iš Radviliškio ir Kaz. Braciuko iš Šiaulių. Turiu daug svarbių reikalų, malonėkit atsišaukti.

Antanas Krikščiunas,
5 Reed Pk., Rochester, N. Y.

REIKALINGAS KRIAUČIUS

Mokantis gerai siuti kostumeriškus koutus. Darbas ant visados. Mokestis gera: nuo 15 iki 20 dol. į sąvaitę. Kreipkitės pas (26)

F. G. BULTRUM,
759 Springwells ave., Detroit, Mich.

MONTELLO, MASS.

Pirmas toks didelis Teatras

"BYRUTĖ"

Dviejų veiksmų istoriška Melodrama.

Vaidins

Lietuvių Mokslo Draugystės Choras,

po vadovyste komp. M. Petrausko

SUBATOJ,

24 BIRŽELIO-JUNE, 1916

LIETUVIŲ SALĖJ,

ant Main str., kampas Vine, Montello.

Sėdynių kaina: 75c., 50c., 35c.

Tikietus pirkti iškalno galima pas Choro narius; pas Jocas Brothers, 116 Ames st., pas A. Liutkų, 670 Main st. ir pas D. Lapeikį, 77 Crapo str., Bridgewater.

Kviečia visus **KOMITETAS.**

Parsiduoda Farma!

75 akrų žemės, nauja, 7 ruimais stuba, naujas kluonas ir tvartai (banė), vištinyčios, stuboj steam šiluma, miesto vanduo. Šalimais randasi krautuvės reikalingiems daiktams nusipirkti. Čia taipgi arti moterų kepurių dirbtuvė, kur galima gaut darbas. Tik keliolika minučių kelio iki elektrikinio gelžkelio stoties.

Savininkė nori greit parduot iš priežasties savo senatvės. Kreipkitės pas

MRS. E. S. LAWRENCE,
BOX 316 West Upon, Mass.

PARSIDUODA FARMA.

60 akrų išdirbtos žemės, 40 akrų ganyklų ir miško, 20 akrų juodžemis su moliu, ir smėlis. Triobos kuogeriausios, visos mašinos reikalingos ukyje. Pora jaunų arklių ir 9 karvės, 3 kiaulės ir apie 30 vištų. Visa tai parsiduoda už 3,800 dolerių. Geriausiai pirkt tiesiog iš savininko. Platesnių žinių kreipkitės pas (23)

J. R.
R. 7, BOX 52, Stevens Point, Wis.

PARSIDUODA DU NAMAI.

Labai geroj vietoj, netoli nuo Fordo dirbtuvės, parsiduoda pigiai! Abu namu už $13,000, įnešt reikia tik $3,000, o kitus ant išmokesčio po $100 į mėnesį. Randos gaunama po $125 mėnesyje. Platesnių žinių klauskite. (26)

F. J. WALANTIEJUS,
136 Grey ave., Highland Park, Mich.

PASINOUDOKITE, VAIKINAI!

Parsiduoda puikus, geroj tvarkoj sportiškas automobilius, mažai važinėtas, tik už $200 (du šimtu). Priežastis pardavimo ta, kad savininkas važiuoja į vakarines valstijas. Kreipkitės tuojaus šiuo adresu:

JOSEPH A. ŽILINSKAS,
Watertown st., East Lexington, Mass.
Tel. Lex. 146-M.

Paskutinė Proga!

Pasinaudokite, jei manote pirkti sau lotą Dorchesteryje, netoli Neponset, 5c. trumpo važiavimo kelionė į visas puses aplink Bostoną, 10 min. ėjimo į gražią jurių maudynių vietą. Lotas parsiduoda už 250 dol., kuomet visi kiti čia parduodami po 500 ir 800 dolerių už vieną. Bet aš parduodu savo už pusę kainos dabar, delto pasinaudokite. Galima auginti vištas ir karvelius, gražus sodnas čia pat. Tokis pigumas už lotą negreit pasitaikys, delto pasinaudokite. Atminkit, kad šis apskelbimas bus laikraštyje vieną kartą. Delto užsirašykit sau antrašą ir atvažiuokite bei ateikite apžiurėti bile laiku.

FRITZ NEEDER,
42 Swains Pond ave., Melrose, Mass.

Tikri ne Pinigai!

30 netikrų popierinių
GERAI PADARYTŲ PINIGŲ UŽ 25c
(Stampas priimu). (25)

CHAS. P. URBAN,
122 Riverdale ave., Yonkers, N. Y.

HUMORISTIKA

GERAS PARAPIJONAS PRAGARE.

(Kaip ir feljetonas.)

Klebono Mylibobo parapijoj kilo streikas. Žmonės pradėjo nebeiti bažnyčion, išpažintin, neėmė šliubų ir nenešė krikštyt vaikų. Priežastimi to visko buvo tas, kad klebonas Mylibobas nenorėjo pripažinti komiteto, kurį parapija buvo išrinkus kasai pridaboti.

Visus streikierius kunigas apšaukė bedieviais, socialistais, maištininkais ir da kitokiais vardais. Bet buvo keliatas žmonių, kurie laikė klebono pusę. Tuos kunigas vadino gerais parapijonais ir tvirtino, kad jie eis stačiai į dangų užtai, kad neprisideda prie streiko. "Geras katalikas, kuris bijo Dievo ir guodoja bažnyčios šventos įstatymus, negali streikuoti jokiu budu," aiškino prabaščius ir vis pridurdavo: "Doras žmogus turi klausyti savo viršininkų!"

Vieną gražų nedėldienio rytą atėjo parapijos komitetas bažnyčion ir pareikalavo, kad kunigas atiduotų parapijos kasą.

Kunigas sušuko:

— Šalin, šliuptarniai!

Ir liepė "geriems" parapijonams "maištininkus" iš bažnyčios išmesti. Bemesdami "geri" parapijonai juos ir apkulė, o kunigas pasakė, kad streikieriams taip ir reikia. "Kas priešinasi senai tvarkai, tas yra anarchistas, nepripažįsta valdžios ir tokį visados reikia nubausti," paaiškino klebonas.

"Geri" parapijonai tuos kunigo žodžius gerai įsitėmijo ir visuomet kartodavo:

— Kas priešinasi senai tvarkai, tas yra anarchistas, nepripažįsta valdžios ir tą reikia mušti.

Pet pasitaikė taip, kad klebonas Mylibobas suvalgęs čielą žasi apsirgo ir laimingai išleido savo kvapą. Prieš mirsiant pasišaukė savo gaspadinę ir užrašė jai $50,000, kuriuos jisai klebonaudamas buvo už šliubus ir krikštus susidėjęs. Neužmiršo ir ištikimųjų savo parapijonų, kurie per parapijos streiką buvo skebais ir laikydavo jo pusę. Vienam jų paliko užtai senas savo kelines, kitam pantaplius, trečiam lietsargį, ketvirtam cibuką nuo pypkės ir t.t.

Tuo tarpu tame mieste sustreikavo kriaučiai. Gerieji parapijonai, tie ką skebavo per parapijos streiką, nuėjo ir čia skebauti. Prie dirbtuvės susirėmė su streikieriais ir vienas tų gerųjų parapijonų likos užmuštas. Traukia jis į dangų ir beldžiasi tenai į duris.

— Kas tu toks? — paklausė šventas Petras iškišęs galvą.

— Aš geras parapijonas...

— Kaip vardas?

— Jokubas Raudonosis.

— Kodėl tu vadiniesi "geru parapijonu?"

— Paklausk tamsta apie tai musų klebono Mylibobo, jis tai geriau paaiškins — atsakė "geras parapijonas."

— O kur jis yra?

— Jis nesenai mirė; jis turi but danguje... Pažiurėkit į knygas, gal surasit.

Šventas Petras peržiurėjo knygas.

— Tokio pas mus nėra.

Parapijonas užsimąstė.

— Na, tai pasakyk, ką tu esi gero padaręs, kad vadini save "geru parapijonu?" — paklausė dangaus vartininkas.

— Kada buvo parapijoj streikas prieš kunigą, tai aš neprisidėjau... vienam streikieriui da ir per pakaušį užvažiavau, kam buntavojasi — aiškino "geras parapijonas."

— Tai tu skebas!

— Nosary...

— O kada tu mirei?

— Aš nemiriau, mane streikiriai užmušė...

— Streikieriai užmušė?

— Jesa... Nuėjom per streiką dirbt ir užmušė.

— Vadinas, tu skebas! Eik į peklą!

Ir šventas Petras užtrenkė sunkius dangaus vartus.

Eina Jokubas į pragarą ir nusiėmęs prieš Belzebubą kepurę sako:

— Padėk Dieve!

— Tylėk, durniau!— sušuko įpykęs pragaro kunigaikštis.— Ar tu nematai, kad visi mano darbininkai streikuoja? Jau trečia diena, kaip visi katilai užšalę.

— Tai gal aš galiu čia darbo gauti? — paklausė parapijonas.

— O ar tu pataikysi kurti ugnį po katilais?

— Aš net ir majoru pataikyčiau but, netik po katilais kurinti.

Velnias nusijuokė.

— Gerai, tuojaus parodysiu darbą. Tie latrai, mano vyrai, visi streikuoja. Ve! ar girdi, kaip jie bliauja ant savo mitingo?... Norėčiau numušti algas ir išardyti uniją, ale gerai laikosi, šėtonai.

Belzebubas nuvedė Jokubą Raudonosį prie milžiniško katilo ir parodęs geležiniu savo pirštu tarė:

— Šitam jegamasčiui anglių ir smalos nesigailėk. Pilk, kiek tilps, nes tai yra latras iš latrų. Gyvendamas ant žemės liepdavo žmonėms turtų nerinkti, o pats plėšdavo koja primynęs. Iš bėdinų darbininkų susirinko $50,000, o mirdamas paliko juos savo mergai. Pirmeiviškus laikraščius jis taipgi keikdavo. Na, žodžiu sakant: latras ir melagis.

Jokubas Raudonosis tuojaus pagriebė spatą ir nagi versti anglį po katilu.

Staiga katile pradėjo kažinkas stenėti ir keikti. Jokubas pažiurėjo augštyn ir pamatė galvą, kuri buvo raudona, kaip išvirtas vėžys. Tai buvo klebonas Mylibobas. Pamatęs savo parapijoną pilant po katilu anglį, kunigas suriko:

— O tu gyvuly! Prakeiktas streiklaužy! Ar tu nežinai, kad pragare dabar visuotinas streikas?... Ar tu jau užmiršai, kad aš tau dovanojau senas kelines, o tu dabar nori iš manęs sriubą išvirti, a? Begėdi, tu!...

Iš pradžios Jokubas Raudonosis susimaišė, bet tuoj atsiminė kunigo mokinimą ir tarė:

— Kas priešingas senai tvarkai ir kelia streikus, tas yra anarchistas, nepripažįsta valdžios ir tą reikia mušt.

Tai sakydamas, skebas pylė spatu kunigui Mylibobui į kaktą ir vėl ėmėsi už savo darbo.

Klebonijoj.

Kunigas žiurėdamas per langą daržan:

— Katriuk, Katriuk! — kurgi mano kelinės?

Katriuka užsimiršime:

— Pažiurėk į mano kambarį, gal ten rasi.

Žengia tėvo pėdomis.

— Ar tamista balsuosi, kad panaikinus kapitalo viešpatavimą?

— Ne. Kapitalas buvo geru mano tėvui, turi but geras ir man.

Redakcijos atsakymai.

Sopulukui.— Eilės neeiliškai parašytos, o žodžiuose juoko nėra, nors juokais pavadinti. Pašaipa netikusi, nes išniekinama tik tula, matomai autoriui nepatinkama, ypata. Tokių raštų nedėdame.

P. Klemkai.— Apie tą iškilmingą Gudo šliubą parašykite "Kardui." "Keleivis" tokiomis žiniomis neindomauja.

Medeliui. — Vyčiai turi savo laikraščius, tegu ten apie juos ir rašo. Mums nėra reikalo. Verčiau parašykite kartkartėmis šį bei tą iš pirmeivių judėjimo.

L. Binkui.— Už draugiškumą ačiu. Bet ginčyties su "Lietuva" dėlei jos neišmintingo užmetimo mes nenorime.

Chistoperiečiui. — Apie "kirpimą avelių" nedėsime. geriau parašykite ką-nors indomesnio.

Nauji Raštai

Dvasios gyvenimo Mechanika, parašė prof. Dr. Max Verworn, liuosai vertė d-ras A. Garmus ir A. Rimka, išleido Tėvynės Mylėt. Draugija. Skaitymo 32 puslapiai, kaina nepažymėta. Knyga butų naudinga, tik techniškoji jos pusė, ypač įrišimas, formatas ir viršeliai, gadina skonį.

Apysakos: Paskutinė ašara: Geras žmogau, ar nematei? Kerštas: Kol saulė patekės... Parašė Kazys Puida, išleido "Vienybė Lietuvninkų." 238 puslapių, kaina 7 5centai.

Darbininkai, Vienykimės ir kas tai yra Socializmas? Parašė F. V., išleido "Darbininkas," kaina 5c. Nieko įdomaus ir nieko naujo šitoj knygutėj nėra, vis tai senos kerikalų pasakos apie socializmo "negerumą."

Kaip Geriau?
Pirkti ar randavoti Farmą?
Geriau randavoti negu pirkti

Broliai darbininkai. Neklausykite agentų, kurie nori gauti tiktai "commission" ir nepirkit farmų vien tik su kelmais arba kokį pieskyną, o jei ir išvalytą ant didelės skalos, tad ir maža nauda. Beto jųs galite nė nepajausti, kaip tą kitas agentas parduos kitam, jeigu neužmokėsite skolos paskirtu laiku. Geriausiai pirma pasirandavot ir ištirt farmų gyvenimą. Aš parduodu visus gyvulius, padarus su užsėtais javais ir užmokėta randa. Ant šio meto viskas yra, ko tiktai reikia ant farmos. Gali kad ir šiandien eiti ir gyventi be jokio vargo. Parduodu tiktai už $850.00. Minėta farma yra viena mailė į rytus nuo miesto Fountain, Mich., kur galima viską parduoti ir ko reikia nusipirkti. Norinčiam eiti ant farmos tai yra gera proga. Del platesnių žinių rašykit žemiau paduotu adresu.

Lauksiu greito atsakymo.

A. Adomavičius
Fountain, Mich.

Ant 21 akmens

Gelžkelio laikrodis šrubeliu užsukamas, vyriško didumo rašytais dubeltavais viršais ant 20 metų auksuotas su iš Labai teisingas ypatingai gelžkeliu važiuojantiems žmonėms, kuriems reikia visuomet tkras laikas žinoti. **Gvarantuotas ant 20 metų. Ypatingas pasiulyjimas.** Mes išsiųsime šį laikrodėlį ant kiekvieno adreso už $5.75 C. O. D. ir persiuntimo kaštus, su teise jums viską peržiurėt. Jei busi neužganėdintas, nemokėk nė cento. Atsiminkite jųs užmokėtumėt už tokį pat laikrodėlį apie $25.00 jei pirktumėt kitur Puikus auksuotas lenciugėlis ir kabutis dykai su kiekvienu laikrodėliu (23)

EXCELSIOR WATCH CO.
906 Athenaeum Bldg. CHICAGO, ILL

Ar nori buti gražus?

Jeigu taip, tai nusipirkite Mosties, kurią išdirba Mentholatum Co. ir visi daktarai ir aptiekoriai pripažįsta geriausia.

Ištepant moste veidą prieš einant gult per kelis vakarus padaro veidą **tyru ir skaisčiu.** Mostis išima visokius spuogus ir dėmes (plėtmus) saulės nuedegimus ir lašus. Kaina dėžutės 50c.

Merginoms, kurios nori buti raudonos, mes turime prie tos mosties pritaikytą **odos pudrą**; vakare reik ištepti moste veidą, o ryte patrint su musų pudru, veidas palieka **skaisčiai baltas-raudonas.** Tas pritinka ir vyrams. **50c. ir $1.00.**

Odos Muilas tikrai išgydo spuogus, jeigu jie nepaeina nuo sunkios ligos. Kaina 25c.

Jeigu jusų kvapas dvokia, mazgokite dantis kasdien su muilu. Dantįs palieka balti ir kvapas kvepiančiu. Muilo kaina — 25c.

Pinigus galite siųst money orderiu ar 2-centinėmis stampomis. (26)

J. RIMKUS,
BOX 36, Holbrook, Mass.

Lietuviai Apsigindkite!

NUSIPIRKITE SAVO NAMUS, **jums randos išmokės juos ir senatvei turėsite dailų pragyvenimą.** Apdrauskite (inšiurikite) namus ir rakandus (forničius), kad nelaimei atsitikus galėtumėte kitus nusipirkti, apsaugokite dirbtuves ir darbininkus, apsaugokite automobilius, arklius ir vežimus nuo visokių nelaimių.

Aš virš minėtus darbus atlieku kuogeriausiai. Turiu patsai gerą patyrimą gyvendamas čia Amerikoje per 30 metų. Esu tikrai atsakantis už visokį savo darbą, turiu State Broker Insurance License, esmi Notary Public, Justice of the Peace, Auctioneer, ir Agentas.

PARDUODU NAMUS, FARMAS ir LOTUS. Kviečiu visus Lietuvius ir Lietuves atsilankyti į mano ofisą.

MICHAEL CORAN,
366 Broadway,
South Boston, Mass.

S. Baracevičius

GRABORIUS.
Palaidoju visuose aplinkiniuose miestuose.
PATARNAVIMAS GERAS IR PIGUS.
Didelį palaidoju už 45 dolerius, mažą už 15 dol.

Parduodu Paminklus ir Kvietkas. Užlaikau automobilius greitam susinešimui. Atsitikus reikalui meldžiu kreiptis prie manęs, aš pribusiu greičiau, negu vietiniai graboriai, nes mano automobilius stovi visados ant kelio.

S. Baracevičius
258 Broadway, So. Boston, Mass.
Telefonas: So. Boston 839-J.

Lietuviai Kriaučiai

Visokius Vyrams Drabužius Siuvame ant Užsakymo Išvalome, sutaisome ir išprosiname senus.

Vienintėlė Kriaučių kompanijs So. Bostone, kur visame duoda gerą ir gražų darbą už prieinamą kainą.

PASIUDINK PAS MUS SIUTĄ O NEŠIOSI IR DŽIAUGSIESI

Todėl, kurie norit pasisiudint gerą siutą, išvalyt arba suprosit, kreipkitės pas mus.

SOUTH BOSTON CUSTOM TAILORING CO.
278 Broadway, So. Boston.

Dabar yra daug svarbių gyvenime apsireiškimų, o uždarbiai neblogi, todėl susipratę darbininkai nepamirškite praplatint "Keleivį."

APTIEKA

Teisingiausia ir Geriausia

Sutaisom Receptus su didžiausia atyda, nežiurint ar iš Lietuvos atvežti ar amerikoniški. Gyduolių galite gauti, kokias tik pasaulije vartoja, taipgi visados randasi lietuvis aptiekorius.

Galite reikalaut ir per laiškus, o mes per ekspresą gyduoles atsiųsime.

EDVARD DALY, Savininkas
18 Broadway, So. Boston.

Galite reikalaut ir per laiškus, o mes per ekspresą gyduoles atsiųsim.

Mokiname Angliškai

Visose dalyse Amerikos ir Kanados

Vienintelė mokykla, kurioj kiekvienas gali išmokti Angliską kalbą, labai trumpame laike, šios mokyklos naujausia ir tobulingiausia metoda. Mokiname per laiškus, visose šalyse, už labai mažą atlyginimą; teipjau klesose dienomis ir vakarais. Jeigu nori išmokti greitai Anglių kalba, ateik ar rašyk platesnių žinių.

American School of Languages
731 W. 18th st., Chicago, Ill.

AR NORI, KAD MYLĖTŲ MERGINOS?
Jeigu nori, tad pasipirk

LOWNEY'S

CREST KENDŽIŲ,
o ji niekad nepamirš jus, nes kendžių gardumas priverčia ją jus mylėt. Reikalaukit visur ir visados Lowneys Crest Kendžių. Jeigu negali gaut kitur, tai prisiųsk mums dolerį, o gausi vieną svarą geriausių Amerikoj išdirbtų kendžių

K. ŠIDLAUSKAS
Generališkas agentas Bostone.
226 BROADWAY,
So. Boston, Mass.

KAM LEIDI SLINKTI SAVO PLAUKAMS?!

Neturėsi daugiau kaltunuotų, rėsvų, krintančių, pleiskanuotų, apmirusių, žodžiu—liguistų plaukų—ko turėtumei visuomet gėdinties, nes tas daro Tau neapsakomą nemalonumą—jeigu tik umai pradėsi vartot musų sutaisytus plaukams vaistus "Dermafuga". Geresnių plaukams vaistų už "Dermafugą" nėra!

"Dermafuga" padarys tą, kad Tavo plaukai bus tankųs, švelnųs ir skaistųs! Oda Tavo galvoje bus tyra, pleiskanos išnyks ant visados, o plaukai niekad daugiau neslinks. Busi patenkintas savo plaukais! Ne pavydėk kitų puikiems plaukams, nes pats gali turėti dar dailesnius!

Reikalaujant prisiųsime Tau pačta suvis dykai išbandymui "sampilą". Prisiųsk 10c stampomis persiuntimo lėšų, gausi išbandymui dėžutę "Dermafugos" veltui, sykiu ir brošiurą, užvardytą: "Puikųs Plaukai".

ARGIL SPECIALTIES CO.,
Dept. 12
P. O. Box 37, Philadelphia, Pa.

Siutus ir kitokius Rubus

DUOKIT PASIUT MUMS

Užtikrinam, kad Jųs sučėdysit pinigų ir turėsite GRAŽIUS RUBUS. Mes imam materiją iš gerųjų firmų ir primieruojam rubą pagal žmogų, todėl nesudarko žmogaus išvaizdos ir buna tvirtesni.

GERUS VYRAMS SIUTUS IR OVERKOTUS PASIUVAM PIGIAI IR GERAI.

TAIPGI IŠVALOM IR IŠPROSINAM VISOKIAS VYRŲ IR MOTERŲ DRAPANAS.

Tikras Jusų brolis lietuvis

Ant. Januška

222 W. BROADWAY,
SO. BOSTON, MASS.
Telefonas: So. Boston—21013

KUNIGŲ CELIBATAS

Šita knyga, parašyta kunigo G. Towsend Fox'o, išėjo dabar iš spaudos lietuvių kalboj. Todėl kas nori žinot, kodėl katalikų kunigai nesiženija, turėtų ją perskaityt.

Knyga parašyta lengvai suprantama kalba, atspausdinta ant gražios popieros ir paduota daug faktų apie kunigų celibatą. Pinigus galima siųst Adresą parašykit taip: ir įdėjus į prastą laišką. 25c. įvyniojus į popierą

"KELEIVIS," SO. BOSTON, MASS.

PINIGAI

REIKALINGI VISIEMS, TODEL KURIE JŲ TURITE, NEUŽMIRŠKITE TŲ, KURIE DABAR KENČIA BADĄ.

MES NUSIUNČIAME VISUR:
KARĖS BELAISVIAMS Į VOKIETIJĄ;
UŽIMTOSE VOKIEČIŲ VIETOSE LIETUVOJE, jeigu turite dabartinį jų adresą;
PEBĖGĖLIAMS į RUSIJĄ, kurių turite adresus;

SUJIESKOME TUOS, KURIE PASILIKO LIETUVOJE ARBA PABĖGO Į RUSIJĄ.

LAIVAKORTES į visas pasaulio dalis geriausia gaut pas mus. ADVOKATO PATARIMAI ir visokios rųšies dokumentus padarome atsakančiai.

F. J. BAGOČIUS
28 BROADWAY, SOUTH BOSTON, MASS.

25,000 KATALIOGU DYKAI

SU LIETUVIŠKOMIS DAINOMIS REKORDAI TIK 65c.

Jeigu neturi mano katalogo, tai prisiųsk už 3c. pačtinę markę, o turėsi didelį ir puikų katalogą, kuriame rasi visokių geriausių ARMONIKŲ SKRIPKŲ, BRIUBŲ, ir daugybę kitokių MUZIKALIŠKŲ INSTRUMENTŲ, ISTORISKŲ IR MALDŲ KNYGŲ, kokių tik randasi lietuviškoj kalboj. Puiktausias koncertinis Armonikas su 76 ir 102 raktais. Kainos labai prieinamos. Naujausias Lietuviškas Sapninikas, dydžio 5x6½ su 310 paveikslėlių. Kaina 50c. Reikalaukite visokio tavoro pas tikrą lietuvį, o gausite teisingus tavorus. Agentams parduodu pigiau. Rašykit tokį adresą:

W. S. Waidelis 112 GRAND ST., BROOKLYN, N. Y.

REIKIA ŽINOTI, KAD TIK DAUNOROS "TREJOS DEVYNERIOS" YRA TIKRAI LIETUVIŠKOS.

Jų tik ir reikalaukite aptiekose, bet jei nerasite, tai rašykite žemiau padėtu adresu, prisiunčiant 35 c., o tuojaus apturėsite.

REIKALINGI AGENTAI ANT GERŲ IŠLYGŲ.

"TREJOS DEVYNERIOS" (Trajanka), tai ištikimiau sias lietuvių draugas—gydytojas įvairiose negalėse bei ligose.

F. J. BAGOČIUS.

Prasižengimai ir bausmės.

North Dakota — I laipsnio: kalėjimas 10 metų arba daugiau; II laipsnio: kalėjimas nuo 7 iki 10 metų.
Ohio — I laipsnio: kalėjimas nedaugiau 20 metų.
Oklahoma — I laipsnio: kalėjimas nuo 20 iki 30 metų; II laipsnio: kalėjimas nuo 10 iki 20 metų.
Oregon — I laipsnio: kalėjimas nuo 10 iki 20 metų; II laipsnio: kalėjimas nuo 5 iki 15 metų.
Pennsylvania — 7 laipsnio: kalėjimas iki 20 metų ir pinigais nedaugiau $4,000.00; II laipsnio: kalėjimas nedaugiau 12 metų ir iki $2,000.00 pinigais.
Rhode Island — I laipsnio: kalėjimas nedaugiau 10 metų.
South Carolina — I laipsnio: kalėjimas 10 metų arba daugiau arba mirtis elektros kedėj.
South Dakota — 1 laipsnio: kalėjimas 10 metų arba daugiau; II laipsnio: kalėjimas nuo 7 iki 10 metų.
Tennessee — I laipsnio: kalėjimas nuo 5 iki 21 metų; II laipsnio: kalėjimas nuo 2 iki 21 metų.
Texas — I laipsnio: kalėjimas nuo 5 iki 20 metų.
Utah — I laipsnio: kalėjimas nuo 2 iki 15 metų; II laipsnio: kalėjimas nuo 1 iki 10 metų.
Vermont — I laipsnio: kalėjimas bile kokiam laikui ir iki gyvai galvai; II laipsnio: kalėjimas iki 10 metų ir pinigais nedaugiau $1,000.00.
Virginia — I laipsnio: mirtis elektros kedėj; II laipsnio: kalėjimas nuo 5 iki 10 metų.
Washington — I laipsnio: kalėjimas 5 metams arba daugiau: II laipsnio: kalėjimas nedaugiau 10 metų.
West Virginia — I laipsnio: amžinas kalėjimas arba mirtis ant kartuvių; II laipsnio: kalėjimo 5 metai arba daugiau.
Wisconsin — laipsnio: kalėjimas nuo 7 iki 14 metų; II laipsnio: kalėjimas nuo 3 iki 14 metų.
Wyoming — I laipsnio: kalėjimas nedaugiau 21 metų.
Pasarga: Valstijos, kurios turi laipsnius, padalina pagal tai, ar namas padegtas yra žmonių apgyventas ar ne, ar padegimas yra dieną ar naktį, ir tam panašiai.

ĮSILAUŽIMAS Į NAMUS (BURGLARY).

Alabama — I laipsni: kalėjimas nuo 1 iki 20 metų.
Alaska — I laipsnio: kalėjimas nuo 2 iki 15 metų; II laipsnio; kalėjimas nuo 1 iki 5 metų.
Arizona — I laipsnio: kalėjimas nuo 1 iki 15 metų; II laipsnio: kalėjimas nedaugiau 5 metų.
Arkansas — I laipsnio: kalėjimas nuo 3 iki 7 metų.
California — I laipsnio: kalėjimas nuo 1 iki 15 metų; II laipsnio: kalėjimas nedaugiau 5 metų.
Colorado — I laipsnio: kalėjimas nuo iki 10 metų.
Connecticut — I laipsnio: kalėjimas iki 25 metų; II laipsnio: kalėjimas nedaugiau 20 metų.
Deleware — I laipsnio: mirtis ant kartuvių; II laipsnio: kalėjimas nedaugiau 20 metų.
Florida — I laipsnio: kalėjimas nuo bile kiek iki gyvai galvai; II laipsnio: kalėjimas nedaugiau 20 metų.
Georgia — I laipsnio: kalėjimas nuo 1 iki 20 metų.
Idaho — I laipsnio: kalėijams nuo 1 iki 15 metų; II laipsnio: kalėjimas nedaugiau 5 metų.
Illinois — I laipsnio: kalėjimas nuo 5 iki 20 metų; II laipsnio: kalėjimas nuo 1 iki 20 metų.
Indiana — I laipsnio: Kalėjimas nuo 10 iki 20 metų; II laipsnio: kalėmas nuo 1 iki 14 metų.
Iowa — I laipsnio: kalėjimo bile metų eilė iki gyvos galvos; II laipsnio: kalėjimas nedaugiau 25 metų.
Kansas — I laipsnio: kalėjimas nuo 10 iki 21 metų; II laipsnio: kalėjimas nuo 5 iki 10 metų.
Kentucky — I laipsnio: kalėjimas nuo 2 iki 10 metų.
Louisiana — I laipsnio: mirtis ant kartuvių; II laipsnio: kalėjimas nedaugiau 14 metų.
Maine — I laipsnio: kalėjimas ant bile kiek metų; II laipsnio: kalėjima nuo 1 iki 10 metų.
Maryland — I laipsnio: kalėjimas nuo 3 iki 10 metų.
Massachusetts — I laipsnio: kalėjimas nuo 10 metų iki gyvai galvai; II laipsnio: kalėjimas nedaugiau 20 metų.
Michigan — I laipsnio: kalėjimas nedaugiau 20 metų; II laipsnio: kalėjimas nedaugiau 15 metų.
Minnesota — I laipsnio: kalėjimas 10 metų arba daugiau; II laipsnio: kalėjimas nedaugiau 10 metų.
Mississippi — I laipsnio: kalėjimas iki 25 metų; II laipsnio: kalėjimas nuo 7 iki 15 metų.
Missouri — I laipsnio: kalėjimas 5 metus arba daugiau; II lapsnio: kalėjimas 2 metus arba daugiau.
Montana: — I laipsnio: kalėjimas nuo 1 iki 15 metų; II laipsnio: kalėjimas nedaugiau 5 metų.
Nebraska — I laipsnio: kalėjimas nuo 1 iki 10 metų.
Nevada — I laipsnio: kalėjimas nuo 1 iki 15 metų; II lapsnio: kalėjimas nedaugiau 5 metų.
New Hampshire — I laipsnio: kalėjimas iki 25 metų: II laipsnio: kalėjimas nedaugiau 15 metų.
New Jersey — I laipsnio: kalėjimas iki 7 metų ir $2,000.00 pinigais.
New York — I laipsnio: kalėjimas 10 metų arba daugiau; II laipsnio: kalėjimans nedaugiau 10 metų.
North Carolina — I laipsnio: mirtis elektros kedėj; II laipsnio: kalėjimas nuo bile kiek metų iki gyvai galvai.
North Dakota — I laipsnio: kalėjimas 10 metų arba daugiau; II laipsnio: kalėjimas nuo 5 iki 10 metų.
Ohio — I laipsnio: kalėjimas nuo 5 iki 30 metu arba iki gyvos galvos; II laipsnio: kalėjimas nuo 5 iki 10 metu.
Oklahoma — I laipsnio: kalėjimas nuo 7 iki 20 metų; II laipsnio: kalėjimas nuo 2 iki 7 metų.
Oregon — I laipsnio: kalėjimas nuo 3 iki 10 metų.
Pennsylvania — I laipsnio: kalėjimas iki 10 metų ir $1,000.00 pinigais.
Rhode Island — I laipsnio: kalėjimas nuo 5 metu iki gyvos galvos; II laipsnio: kalėjimas nedaugiau 10 metų.
So. Carolina — I laipsnio: kalėjimas nuo 5 metų gyvai galvai.
So. Dakota — I laipsnio: kalėjimas 10 metų arba daugiau; II laipsnio: kalėjimas nuo 5 iki 10 metų.
Tennessee — laipsnio: kalėjimas nuo 5 iki 15 metų; II laipsnio: kalėjimas nuo 3 iki 10 metų.
Texas — I laipsnio: kalėjimas nuo 2 iki 12 metų.
Utah — I laipsnio: kalėjimas nuo 1 iki 20 metų; II ilaipsnio: kalėjimas nuo 6 mėnesių iki 3 metų.
Vermont — I laipsnio: kalėjimas nedaugiau 15 metų ir pinigais iki $1,000.00.
Virginia — I laipsnio: kalėjimas nuo 5 iki 18 metų; II laipsnio: kalėjimas nuo 3 iki 10 metų.
Washington — I laipsnio: kalėjimas ne mažiau 5 metų; II laipsnio: kalėjimas nedaugiau 15 metų.
West Virginia — I laipsnio: kalėjimas nuo 5 iki 15 metų; II laipsnio kalėjimas nuo 2 iki 10 metų.
Wisconsin — I laipsnio: kalėjimas nuo 5 iki 15 metų; II laipsnio: kalėjimas nuo 3 iki 8 metų.
Wyoming — I laipsnio: kalėjimas nemažiau 14 metų.
Pasarga: Nekurios valstijos įsilaužimą turi padalinusios į laipsnius. Laipsniai priklauso nuo to, į kokius namus, kokiose aplinkybėse ir kokiam laike prasižengėlis įsilaužė.

UŽPUOLIMAS SU TIKSLU UŽMUŠT.
(Assult With Intent to Kill):

Alabama — kalėjimas nuo 2 iki 20 metų.
Alaska — Kalėjimas nuo 1 iki 15 metų.
Arizona — Kalėjimas nuo 5 metų iki gyvai galvai.
Arkansas — Kalėjimas nuo 1 iki 21 metų.
California — Kalėjimas nuo 1 iki 14 metų.
Colorado — Kalėjimas nuo 1 metų iki 14 metų.
Connecticut — Kalėjimas nuo 10 iki 30 metų.
Deleware — Kalėjimas nedaugiau kaip 5 metai.
Florida — Kalėjimas iki 20 metų.
Georgia — Kalėjimas nuo 2 iki 10 metų.
Idaho — Kalėjimas nuo 1 iki 14 metų.
Illinois — Kalėjimas nuo 1 iki 14 metų.
Indiana — Kalėjimas nuo 2 iki 14 metų ir iki $2000.00 pinigais.
Iowa — Kalėjimas nedaugiau
Kansas — Kalėjimas nedaugiau kaip 10 metų.
Kentucky — Kalėjimas nuo 1 iki 5 metų.
Louisiana — Kalėjimas iki 20 metų.
Maine — Kalėjimas nuo 1 iki 20 metų.
Maryland — Kalėjimas nuo 2 iki 10 metų.
Massachusetts — Kalėjimas iki 10 metų.
Michigan — Kalėjimas nuo 1 dienos iki gyvai galvai.
Minnesota — Kalėjimas nuo 5 iki 10 metu.
Mississippi — Kalėjimas iki 10 metu.
Missouri — Kalėjimas iki 10 metų.
Montana — Kalėjimas nuo 5 iki 10 metu.
Nebraska — kalėjimas nuo 2 iki 15 metų.
Nevada — Kalėjimas nuo 1 iki 14 metų.
New Jersey — Kalėjimas iki 12 metu ir pinigais iki $300.00.
New York — Kalėjimas iki 10 metu.
North Carolina — Kalėjimas nuo 1 iki 20 metu.
North Dakota — Kalėjimas nuo 1 iki 10 metu.
Ohio — Kalėjimas nuo 1 iki 15 metu.
Oklahoma — Kalėjimas nedaugiau 10 metu.
Oregon — Kalėjimas nuo 1 iki 10 metu.
Pennsylvania — Kalėjimas iki 7 metu ir pinigais nedaugiau $1000.00
Rhode Island — Kalėjimas nuo 1 iki 20 metu.
South Carolina — Kalėjimas iki 20 metu.
South Dakota — Kalėjimas nedaugiau 10 metu.
Tennessee — Kalėjimas nuo 3 iki 21 metu.
Texas — Kalėjimas nuo 2 iki 7 metu.
Utah — Kalėjimas nuo 1 iki 20 metu.
Vermont — Kalėjimas nedaugiau 10 metu ir pinigais nedaugiau $1000.
Virginia — Kalėjimas nuo 1 iki 10 metu.
Washington — Kalėjimas 5 metai arba daugiau.
West Virginia — Kalėjimas nuo 2 iki 10 metu.
Wisconsin — Kalėjimas nuo 1 iki 15 metu.
Wyoming — Kalėjimas nedaugiau 14 metu.

PLĖŠIMAS (ROBBERY):

Alabama — Kalėjimas 10 metų ir daugiau, arba mirtis ant kartuvių.
Alaska — Kalėjimas nuo 1 iki 15 metu.
Arizona — Nedaugiau kaip 5 metai kalėjimo.
Arkansas — Kalėjimas nuo 3 iki 21 metu.
California — Metai kalėjimo arba ir daugiau.
Colorado — kalėjimas nuo 3 iki 14 metu.
Connecticut — Kalėjimas nedaugiau 7 metu.
Deleware — Kalėjimas iki 12 metu.
Florida — Kalėjimas iki 20 metu.
Georgia — Kalėjimas nuo 4 iki 20 metu.
Idaho — Kalėjimas nuo 5 metų iki gyvai galvai.
Illinois — Kalėjimas nuo 1 metų iki gyvai galvai.
Indiana — Kalėjimas nuo 1 metų iki 14 ir pinigais nedaugiau $1000.00.
Iowa — Kalėjimas nuo 10 iki 20 metu.
Kansas — Kalėjimas nuo 10 iki 21 metu.
Kentucky — Kalėjimas nuo 2 iki 10 metu.
Luoisianna — Kalėjimas nedaugiau 14 metu.
Meine — Kalėjimas bile kokiam laikui, pagal teisėjo nuožiuros.
Maryland — Kalėjimas nuo 3 iki 10 metu.
Massachusetts — Kalėjimas iki gyvos galvos.
Michigan — Kalėjimas nuo bile kiek iki gyvos galvos.
Minnesota — Kalėjimas nuo 5 iki 40 metu.
Mississippi — Kalėjimas nedaugiau 15 metu.
Missouri — Kalėjimas, 5 metai arba ir daugiau.
Montana — Kalėjimas nuo 1 iki 20 metu.
Nebraska — Kalėjimas nuo 3 iki 15 metu.
Nevada — Kalėjimas 5 metai arba ir daugiau.
New Hampshire — Kalėjimas iki 30 metu.
New Jersey — Kalėjimas nedaugiau 15 metu ir pinigais nedaugiau $1,000.00.
New York — Kalėjimas nedaugiau 20 metu.
North Carolina — Įstatymuose nėra tokio prasižengimo; baudžia kaipo už vagystę.
North Dakota — Kalėjimas, 1 metai arba ir daugiau.
Ohio — Kalėjimas nuo 1 iki 15 metu.
Oklahoma — Kalėjimas 10 metu arba daugiau.
Oregon — Kalėjimas nuo 10 metu iki gyvai galvai.
Pennsylvania — Kalėjimas iki 10 metu ir pinigais nedaugiau $1,000.00.
Rhode Island — Kalėjimas nuo 5 metu iki gyvai galvai.
South Carolina — Įstatymuose tokio prasižengimo nėra; baudžia kaip už vagystę.
South Dakota — Kalėjimas nuo 10 iki 20 metu.
Tennessee — Kalėjimas nuo 5 iki 15 metu.
Utah — Kalėjimas nuo 5 metu iki gyvai galvai.
Vermont — Kalėjimas iki 20 metu ir pinigais nedaugiau kaip $1,000.
Virginia — Kalėjimas nuo 8 iki 18 metu arba mirtis elektros kedėj.
Washington — Kalėjimas 5 metai arba ir daugiau.
West Virginia — Kalėjimas 10 metu ir daugiau.
Wisconsin — Kalėjimas nuo 3 iki 10 metu.
Wyoming — Kalėjimas nedaugiau 14 metu.

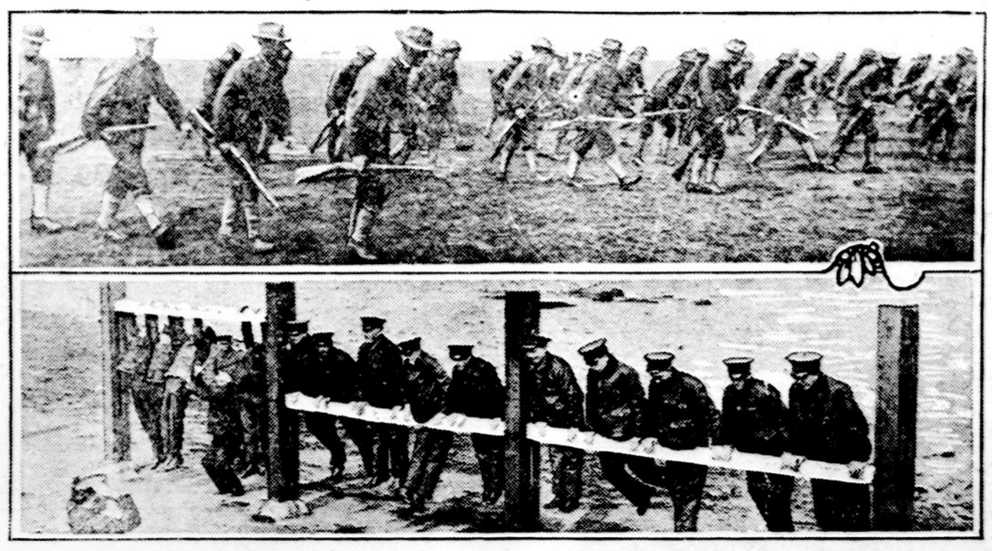

Photo by American Press Association.
Ant paveikslėlio parodyta Amerikos kariumenė: viršuje kareiviai jieško Villos, o apačioje naujokai mankštosi.

Protokolas

Susivažiavimo Liet. Kooperatyviškų draugijų Massachusetts valstijoj.

21 Gegužės, 1916 m., So. Bostone Lietuvių Labdarystės svetainėje, 2 val. 45 min. po pietų, atsidarė posėdžiai.

1. Išrinkta komisija mandatams sutvarkyti.
2. Pribuvo delegatai iš sekančių ko-operacijų Massachusetts valstijos:

West Lynno, Montellos,Cambridge'iaus, Hyde Parko, Norwoodo, Lowellio, Gardnerio, Hudsono, Brightono, So. Bostono.

(Del stokos laikraštyje vietos delegatų vardus išleidžiam. Rd.)

3. Rinkimas tos dienos komiteto: nominuota kandidatai ant pirmininko ir balsuota slaptu balsavimu.

1. K. Baranauskas gavo 9 bal.
2. V. Kudirka 6 balsus.
3. J. Gabalis 6 bals.

Kadangi du antrieji ant vice-pirmininko gavo vienodai balsų, tai atsibuvo perbalsavimas ir gavo balsų: V. Kudirka 14 ir J. Gabalis 5.

Pagal daugumą balsų pasiliko pirmininku K. Baranauskas, vice-pirmininku V. Kudirka.

Jonas Gabalis viešu balsavimu išrinktas nutarimų raštininku ir išrinktasis komitetas užėmė savo vietas.

4. Skaitytas protokolas pereito suvažiavimo "sąryšio kooperaciju." Protokolas vienbalsiai priimtas.

5. Buvo priimami raportai komiteto ir komisijų: "Ko-operacijų sąryšio" pirmininkas Pėža nepribuvo. Raporte vice-pirmininko A. Lakačauskio nepasirodė nieko naujo.

Raporte centrališko sekretoriaus M. Akelaičio pasirodė, jog So. Bostono kooperacija buvo padavusi centrui sumanymą, kad kartu susitarus su kitom kooperacijom pirkti produktų ir tam pritarė Cambridge'aus, Norwoodo, Lynno ir Brightono kooperacijos.

"Sąryšio Kooperacijų" komitetas turėjo vieną suvažiavimą del sušaukimo konferencijos.

Per visą laiką turėjo susirašinėjimų 30 laiškų, išlaidų padaryta 90 centų.

Raporte komisijos pirkimo prekių pasirodė, jog negalima nieko nuveikti del stokos kapitalo.

Viršminėtos komisijos vienas narys B. Ajauskas nepribuvo su raportu.

6. Skaityta laiškas nuo J. Baltrušaičio buvo priimtas ir padėtas apsvarstymui.

7. Buvo skaitomi raportai kooperatyviškų krautuvių ir jų apyvartos:

1. West Lynno turi pelno apie $600.

2. Montellos nepridavė savo atskaitos raštiškai, bet gyvuoja labai gerai.

3. Cambridgeaus 1915 m. apyvarta: Įnėjimų $32,242,41.
Išėjimų $31,638.85

Pelno $608.56

Šėrų parduota 125 po $15.00.
Krautuvė verta $3,500.00.

4. Hyde Parko krautuvė verta $2,700.00.

5. Norwoodo apyvarta $30,-614.64. Pelno per paskutinius metus $325.00. Šėrų parduota 111 po $5.00.

6. Lowellio krautuvė įkurta 22 lapkričio 1915 m. su kapitalu $470.00; už šėrus buvo įplaukę $600.00; išlaidų buvo pirm krautuvės atidarymo $130.00. Mėnesinė krautuvės apyvartą $180.00. 20 gegužės 1916 m. narių buvo 151, po $5.00 šėras; krautuvės prekės ir rakandai neša apie $825.00. Skolų nėra.

7. Gardnerio 1915 m. įplaukų buvo $23,521.71.

Išlaidų	$23,220.44
Pelno	$301.27
Rakandai krautuvės	$677.00
Tavoras	$750.00
Išduota ant knygučių kostumeriams	$4,229.01
Blogų bilų	$4.56
Nemokėtų bilų yra	$1,031.76
Akcijų parduota 110 po $5.00	
Krautuvės turtas ..	$3,889.25

8. Hudsono kooperacijos krautuvės turtas $1,700.00
Per sąvaitę įplaukia $400.00
Akcijų parduota 65 po $10.00
9. Brightono daro apyvartos per metus $85,934.67
Akcijų parduota apie 250 po $15.00.

Stato nuosavią krautuvę su svetaine, vertės apie $25,000.00. Kostumerių turi virš 600. Turi dvejus išmokėtus 6 šeimynų namus.

10. So. Bostono. Šėrininkų turi 200 po $15.00.
Apyvarta 1915 m. $49,044.54
Kostumerių yra apie 400 ir dauguma jų nešėrininkai. Nuošimčio už išpirktus tavorus kostumeriams išmokėta $911.00.
Krautuvėn įdėta $2,392.31.
Krautuvės turtas $4,876.73.

11. Nutarta, kad Massachusetts valstijos centrališkas "Sąryšis Kooperacijų" nebutų panaikintas ir kad kiekviena kooperacija, norinti priklausyti prie "Koop. Saryšio," turi mokėt įstojimo $2.00 ir mokesties į centro iždą kas metas po 50c. nuo kiekvieno tukstančio dol. savo apyvartos.

12. Išrinkta komisija iš 3 ypatų, kuri parašys "sąryšio kooperacijų" įstatų projektą. Komisijon įnėjo: 1. B. Kontrimas, 2. M. Balčiunas, 3. J. Babilas. Nutarta, kad ta komisija perduotų savo nutarimus kiekvienai kooperacijai apsvarstyt ne vėliau mėnesio laiko nuo dienos susivažiavimo.

13. Rinkimas "sąryšio kooperacijos" centro komiteto. Nominuota viešai, o rinkta slaptu balsavimu:

Ant pirmininko: 1 A. Lakačauskas 11 balsų, 2. B. Kontrimas 4; 3. J. Gabalis 7. Pirmininku A. Lakačauskas, o vice-pirmininku — J. Gabalis.

Ant sekretoriaus: 1. M. Balčiunas gavo 14 balsų; 2. J. Joniunas 2; 3. B. Kontrimas 5. Lieka sekretorium M. Balčiunas.

Ant iždininko: 1. B. Kontrimas gavo 12 balsų; 2. W. Kroll 2; 3. V. Kudirka 7. Iždininku pasilieka B. Kontrimas.

14. Nutarta, kad "kooperacijų sąryšio" iždininkas butų po kaucija $100.00 ir kad iždininkas butų kontroliuojamas koop. sąryšio komiteto.

15. Pajudintas klausimas apie išleidimą brošiurėlės kooperacijų naudai. Pavesta atlikt "koop. sąryšio" komitetui, kurio užduotim yra susižinoti su visom kooperacijom.

16. Nutarta, kad kas 3 mėnesiai butų mokama kiekvienos kooperacijos prideranti duoklė į "kooper. sąryšio" iždą.

17. Pakeltas klausimas apie generalį agentą pirkimui prekių visoms kooperatyviškoms krautuvėms pasilieka kooperacijų apsvarstymui iki sekančio suvažiavimo.

18. Esant progai, kadangi yra įneštas bilius į Massachusetts legislaturą del panaikinimo visokių stempų ir kuponų, nutarta parašyt vardan susivažiavusiujų kooperacijų rezoliuciją, pasmerkiant stempas ir kuponus, kaipo visuomenės išnaudojimą ir paremti tą bilių, kad jis taptų įstatymu. Pavesta darbas atlikti sekretoriui su pirmininko parašu.

(Tą bilių gubernatorius jau atmetė ir "stempos" pasilieka ant toliaus. Red.)

19. Nutarta laikyti sekantis susivažiavimas gegužės mėnesyje 1917 m., o vietą turi aprinkti "kooper. sąryšio" komitetas.

20. Nutarta konferencijos protokolą patalpint vietiniuose laikraščiuose.

Susivažiavime dalyvavo svečiai: A. Rimka, "Ateities" redaktorius ir kunigas F. Kemėšis, direktorius "Šv. Juozapo Darbininkų Sąjungos." (Ar daugiau "svečių" nebuvo? Red.)

Susivažiavimas uždaryta 7-tą val. 40 min. vakare.

Protokolo raštininkas

Jonas Gabalis,
59 Wexford st (rear),
Brighton, Mass.

Tel.: 2787-J.
Dr. David W. Rosen
Kalba Lietuviškai, Lenkiškai, Rusiškai ir Vokiškai.
GYDO VISOKIAS LIGAS.
Valandos:
Nuo 8 iki 10 ryte. Nu 2 iki 3 dieną. nuo 7 8 vakare.
321 HANOVER STREET, BOSTON, MASS.

Turėk Savo Namą!
Kam mokėt brangias randas namų savininkams, kada už tuos pinigus gali nusipirkt savo namą. PER PASKUTINIUS DU METU MES PARDAVĖM 500 NAMŲ LIETUVIAMS, apie už pusę milijono dolerių vertės ir jie visi užganėdinti
Dabar mes turime daugybę gerų namų ir lotų ant lengvų išmokėjimų. Tik biskį įmokėk ir turi savo namą!
Mes parupinam taipgi pirmą ir antrą paskolą, duodame statymams (construction) paskolą ant lengvų išlygų ir žemo nuošimčio.
Musų patarimas dykai. Kalbame lietuviškai.
JOHN A. SMITH & CO.
(Real Estate Exchange)
18 TREMONT ST., Room 323, BOSTON, MASS.

Seniausias rusiškai-amerikoniškas Gydytojas Bostone
Dr. B. L. BERNARD
195 Dorchester st., So. Boston.
Musų specijališkumas yra privatiškos moterų ir vyrų ligos.
Priėmimo valandos: nuo 1 iki 3 ir nuo 6 iki 7 vakare.
Telefonas So. Boston 864.

Prie išsinarinimo ir įsipjovimui
Tuojau įtrink D-ro Richter'io
PAIN-EXPELLER
Nuo 50 metų nesuvadžiojantis ir lietuvnikų numylėtas naminis budas
Tikras tiktai su pažymėta marke "IKARA"
25c. ir 50c. butelluikas visose aptiekose arba stačiai nuo
F. AD. RICHTER & CO.
74-80 Washington Street, New York, N. Y.

Advokatas ir Notarijušas
Kazis Krauczunas,
Veda provas visuose teismuose ir atsilanko į visas valstijas ant pakvietimo. Taipgi duoda patarimą per laiškus.
403 Lyon Build., Seattle, Wash.

Tel. Richmond 311.
Dr. Wm. A. Green
259 HANOVER STREET, BOSTON, MASS.
Gydo visokias moterų ir vyrų ligas
Mano specijališkumas, tai gydymas užsisenėjusių ligų.
Visokis patarimas dykai.

M. GALLIVAN CO
Užlaiko geriausį
ELIŲ, VYNĄ LIKERIUS IR KITOKIUS SKANIUS GĖRIMŲ.
Taipgi ir geriausio tabako Cigarų
Meldžiame užeiti, o visados rasite gražų patarnavimą.
362-366 2nd st., So. Boston.

KELIAUJANTIS KRIAUČIUS
Siuvam visokius MOTERIŠKUS ir VYRIŠKUS RUBUS. Taipgi parduodam tavorus jardais kitiems kostumeriškiems kriaučiams arba šiaip ypatoms, kurie pareikalauja. Visokį tavorą perkant pas mane galit gaut pigiau. Aš važinėju po Mass. ir Conn. valstijas ir ant pareikalavimo pribunu visur. Reikale adresuokit:
P. Šimkonis 48 Millbury str., WORCESTER, MASS.

"KARDAS"
Mėnesinis Illiustruotas Žurnalas
Pašvęstas naikinimui prietarų ir tamsos iš tarpo Lietuvių.
"KARDAS"
visuomet papuoštas gražiais ir juokingais paveikslais
"Karde" telpa pamokinanti ir juokingi pasiskaitymai
"Kardo" turtingumas iš kalno užtikrintas, kadangi "Kardo" redaktorium yra žinomas visuomenės veikėjas ir publicistas Drg. BAGOČIUS.
Minėti faktai kalba, jog kiekvieno lietuvio pareiga užsirašyti "Kardą"
Kaina metams $1.00 Užrubežyje $1.25c.
Pavienis numeris 10c.
Del pažiurėjimo siunčiam tik tiems, kurie prisiunčia 10c.
Adresuokit šitaip: "KARDAS"
149 Millbury St. Worcester, Mass.

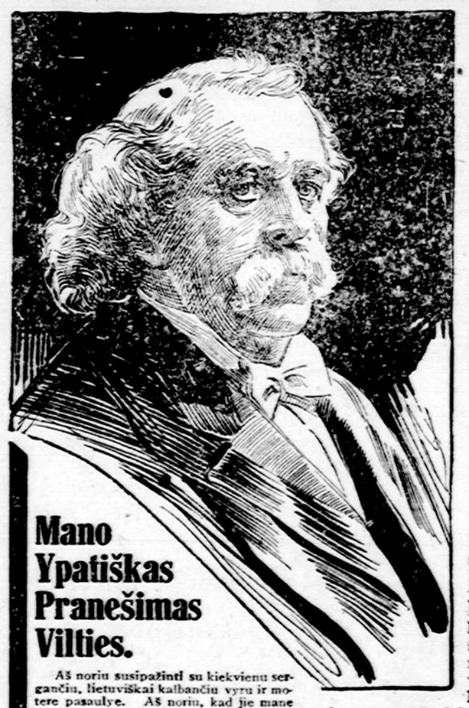

Aš noriu susipažinti su kiekvienu sergančiu, lietuviškai kalbančiu vyru ir motere pasaulye. Aš noriu, kad jie mane žinotų, kaipo teisingą drauga ir geredari — kad žinotų kas aš esu—kuomi aš esu—ka aš esu padaręs praeityje ir kad žinotų apie prakilnų darbą, kurį aš dabar veikiu. Iš mano paveikslo jus galite matyti, kad aš užsiėmiau medicinos praktikavimu per daugelį, daugelį metų. Mano plaukai dabar yra pabalę dėlei mano ilgų metų mokslo, tirinojimų ir patirimo. Aš atidžiai studijivau ir tirinėjau tas senas, chroniškas, giliai įsisėdusias ligas, taip sunkiai gydomas ir apie kurias kiti daktarai taip mažai žino. Aš noriu, kad kiekvienas sergantis ir nusimines vyras bei moteris savo negales man atneštų. Aš jiems teisingai patarsiu. Leiskite man buti jusų draugu ir geradariu. Parsisiųsdinkite mano Dykai Duodamą Knygą ir skaitykite **mano pranešima vilties.**
J. Russell Price, M.D.

PILVO LIGOS
Dyspepsija ir Nevirinimas, Jaknų Negalės, Tulžingumas, Prietvarius, Raudonosios Gyslos (hemoroidai), Reumatizmas, Kataras, Dusulys, Veiksminiai širdies Sutirimai gali buti pasekmingai gydomi Tamistos namuose už labai mažą užmokestį.
Mes taip-gi norime Jums pasakyti apie musų pasekmingą metodą naminio gydymo tokių smarkių ir chroniškų ligų kaip Syfilis arba Kraujo užnuodijimas, Odos Ligos, Gonorea, Nerviškas Nusilpnimas, Sukrekėjimo Striktura, Puslės bei Inkstų Negalės ir ligos Lytiškai-šlapimo organu, kurios vyrus taip tankiai kankina.
BRANGI 96 PUSLAPIŲ KNYGA SIUNČIAMA DYKAI.
Parsisiųsdinkite kopiją tos knygos šiandien. Joje pasakyti aiškus faktai aiškioje, paprastoje kalboje. Ji yra sandėliu žinijos ir užturi tokias informacijas ir patarimus, kokius kiekvienas vyras bei moteris turėtų žinoti ir sekti—ypač svarbi tiems, kurie ketina apsivesti. Jeigu norite žinoti, kaip jums gali buti sugražinta jusų senų laikų **svaikata, stiprybė ir gyvingumas,** jus turite tuojaus parsisiųsdinti šitą **dykai duodamą knygą** ir patirti faktus apie tokias negales. Nesiųskite mums pinigų—siųskite tiktai savo vardą ir adresą aiškiai parašytą ant **dykai duodamos knygos kupono,** esančio apačioje. Liankite mokėję sunkiai uždirbtus pinigus už niekam nevertus vaistus, bet skaitykite šitą **brangu vadą į sveikatą** ir pasinaudokite jos laiku paduotais patarimais. Jus patirsite savo kentėjimų priežastis ir kaip jusų negalės gali buti prašalinamos.
DYKAI DUODAMOS KNYGOS KUPONAS
Parašyk savo pilną vardą ir adresą, iškirpk ir siųsk mums šiandien. Neužmiršk užlipinti stempą, kad laiškas pas mus ateitų greitai.
DR. J. RUSSELL PRICE CO., L 1101 — 9 So. Clinton St., Chicago, Ill.
Gerbiamieji:—Meldžiu man tuojaus pasiųsti visai dykai, apmokėta pačta jusų brangią medikališką knygą.
Vardas ir pavardė .....
Gatvė ir No. .....
Miestas ..... Valstija .....

VISOKIOS ŽINIOS

SĄJUNGININKAI IMA GRAIKIJĄ NAGAN.

"Keleivyje" buvom jau rašę, kad bulgarų kariumenė užėmė kelis fortus ant Graikijos žemės. Šitą atsitikimą sąjungininkai tuojaus išaiškino, kad Graikijos karalius, kuris turi vedęs kaizerio seserį, leido bulgarams užimti tas tvirtoves delto, kad kaizeris to norėjo. Ir to užteko, kad sąjungininkai uždėtų ant Graikijos geležinę savo ranką. Visų pirmiausia jie pranešė Graikijos valdžiai, kad jie negali ja pasitikėti, nes ji aiškiai padeda jų priešininkui stiprinti savo pozicijas. Tuo pasiremdami, jie pareikalavo, kad mobilizuota Graikijos kariumenė butų tuojaus paleista. Toliaus jie prašalino Salonikos uosto graikų komendantą, o jo vieton paskyrė francuzų generolą. Paskui sąjungininkai paskelbė liglaikinę Graikijos pakraščių blokodą. Visi graikų laivai Francuzijos ir Anglijos uostuose likos sulaikyti. Geresniam Graikijos klausimo apkalbėjimui Londonan atvyko vyriausis francuzų kariumenės vadas gen. Žofras. Graikijos parlamentas nusigandęs jau paskelbė, kad pusė graikų armijos jau paleidžiama. Sakoma, kad sąjungininkai projektuoja išvyti Graikijos karalių su visa jo šeimyno, kuri nesulaikomai traukia tą šalį Vokietijos pusėn.

KITCHENER GALI BUT DAR GYVAS.

Anglijoj yra viltis, kad karės ministeris Kitchener, kurio laivas buvo pereitoj sąvaitėj paskandintas, gali but dar gyvas. Skraiduolis "Hampshire,' kuriuo jis plaukė, žuvo tik 2 myli nuo Orkney salų. Dabar 12 išsigelbėjusių žmonių vanduo išnešė prie krašto ir jie sako matę, kad Kitchener atsisėdo valtin. Išviso nuleista penkias ar šešias valtis, bet ant jurių buvo didelės vilnis ir jos likos išblaškytos. Gali but, kad jos žuvo, bet gali but, kad prisiirė prie kokios neapgyventos salos, kurių apie Orkney salyną yra gana daug, ir laukia tenai pagalbos.

VOKIEČIAI APIE KITCHENERĄ.

Vokiečiai atsiliepė apie Kitchenerą su pagarba. Laikraščiai pašventė daug vietos jo biografijai ir nuopelnams. Veik visa Vokietijos spauda pripažįsta jį buvus gabiausiu Anglijos kariumenės organizatorium. Tečiaus vokiečių laikraščiai nesitiki, kad jo žuvimas daug permainytų Anglijos padėjimą ir kad vokiečiams butų iš to kokią nors nauda. Šovinistiški organai tečiaus nesigaili žuvusiam savo priešui tulžies. Berlyno "Lokal Anzeiger," "Tages Zeitung" ir kiti užsipuola ant jo, kaipo ant žiauraus despoto. Jie nurodo, kad visos Kitchenero karės buvo vedamos daugiausia prieš nuogus ir beginklius laukinius, o burus jisai apgalėjęs vien tik marindamas juos badu. "Tagliche Rundschau" irgi neslepia savo neapykantos, bet taipgi pripažįsta jam ir garbę. "Jis buvo garbingas priešas," rašo tas laikraštis. "Jis niekados neatsilankė Vokietijon pagerbti musų mokslus arba kariškus manevrus. Jis niekad neištarė mums prielankaus žodžio ir niekad nenuduodavo mylįs mus. Jis neveidmainiavo. Ir jam numirus mes atiduodam jam už tai garbę. Jis buvo žiaurus, bet jis buvo vyras."

Vietinės Žinios

Policija šaudo susirėmime su streikieriais.

Tarp Cambridge'aus policijos ir streikuojančių namų statytojų utarninko rytą įvyko smarkus susirėmimas. Ant Massachusetts ave. tenai statomi nauji namai ir kilus statytojų streikui darbas buvo jau senai pertrauktas, bet 13 birželio keliatas italų atėjo dirbti, o policija atsistojo juos saugot. Dasižinojo streikieriai ir tuojaus subėgo mesti skebus iš darbo laukan. Policija liepė streikieriams atsitraukti, bet tie nesitraukė. Policija perpykus, kad jos neklauso, išsitraukė lazdas ir šoko streikierius vaikyti. Bešvaistant lazdomis, vienam policmonui buožė išslydo iš rankos ir nulėkė į minią. Streikieriai pasigavę buožę pradėjo tašyti pakaušį pačiam policmanui. Policija ėmė šaudyt į orą. Tuo tarpu pribuvo daugiau policmanų ir streikierius išvaikė, o du vadu areštavo.

Bostono ir apielinkių socialistiškų kuopų bendras piknikas.

Kaip rengėjai skelbia, rengiamas bendromis spėkomis Bostono ir apielinkės miestų socialistiškų kuopų piknikas gražioje vietoje Caledonia Grove, 17 birželio, bus vienas didžiausių lietuviškų piknikų, kokie kada Bostone buvo. Tikimasi daugybės svečių net iš tolimesnių miestų. Rengėjų dedama pastangos, kad piknikas butų gražiausiu ir smagiausiu liuoso laiko praleidimu, kad sustiprinus draugų energiją tolesnei kovai už buvį.

Laike pikniko bus taipgi laimėjimas dovanos: $12 vertės paveikslo. Kas turite tikietus paveikslo laimėjimui, visi bukite, kad matyt savo akimis, kas paveikslą laimės.

Kad ir butų tą dieną lietus, tai nereikia nusigąst, nes ten yra didtlė svetainė, kurioj galima linksmintis taip-pat, kaip ir ant oro.

Spėjmai nepamatuoti.

Nesenai sustreikavus rubsiuviam, vienas lietuvis vaikinas, J. R., pasiliko streiklaužiauti. Ir daugumas So. Bostone pradėjo kalbėti, buk tas streiklaužys yra liet. socialistų 60-tos kuopos narys. Minėtas asmuo pereitą žiemą ateidavo pas socialistus ant diskusijų ir visados persistatydavo save "bepartyvišku," o kas tie yra "bepartyviškieji," tai aiškint jau nereikia. Iš to jau aišku, kad jis nėra socialistas, bet atbulai, jis yra iš "vidurinės sriovės" žmogus, toks-pat, kaip ir jau žinomas "kalvis." M. Stalioraitis.

Nubaudė lietuvius fotografistus.

So. Bostono teismas nubaudė po $10 du lietuvių fotografistu, Franą Laurinaitį ir Juozą Valeikį, "už darymą nedėlioj nereikalingo darbo." Jiedu traukė nedėlioje fotografijas. Bet kada cukernė dirba nedėliomis, tai policija nemato. Mat turtingos kompanijos gali ir šventadieniais daryti biznį, tik bėdinam žmogui nevalia: jis turi eit bažnyčion. Tai kapitalistų tvarka.

Apie Bostoną deda minas.

Šiomis dienomis kariškas Amerikos laivynas daro apie Bostoną bandymus su minomis. Keturiasdešimts minų buvo pastatyta ir vėl išimta bėgyje dviejų valandų laiko. Sako, kad minos yra tikriausia pakraščių apsauga nuo priešo.

Mirė.

Namuose po nr. 30 Broadway pasimirė Marijona Gečaitė, 45 metų amžiaus mergina.

Velionė buvusi karšta katalikė. Ji neprigulėjo prie jokių pašalpinių draugijų. Jinai buvo pilnai atsidavusi kunigų politikos įtekmei, delto po mirties net vienuolės rubais parėdė. Tečiaus jai mirus kunigai mažai atkreipia atydos. Mat sauso nieks neklauso. Sargas.

Degtinė užmušė vaiką.

Pereitoj subatoj Chelsea ligonbutyje mirė nuo degtinės John Nadler, penkių metų vaikas. Jo namai yra po No. 86 Elm st., Chelsea. Pėtnyčioj jis rado klazete paintę degtinės ir visą išgėrė. Degtinė jį užmušė.

Namų statytojų daugiau kaip 25 smulkių kontraktorių darbininkai 12 birželio sugrįžo darban po trumpo streiko. Jie reikalavo 37½c už valandą paprastiems darbininkams ir 42½c už valandą amatninkams. Jų reikalavimas išpildyta.

LSS. VI rajonas rengia pikniką ant Liepos 15 d., Lawrence, Mass.

Apielinkės draugijos bei kuopos malonėkite nieko tą dieną nerengti.

M. M. Plepis.
LSS. VI raj. org.

Lietuvos Dukterų ir Sunų draugija laikys savo mėnesinį susirinkimą birželio 21, 7 val. vakare, Lietuvių salėje. Yra kas tai nepaprasto kas reikalinga visiems nariams apsvarstyt.

Komitetas.

Ateinančioj nedėlioj salėje po nr. 364 Washington st., Bostone bus vienas didžiausių koncertų — grajis 400 muzikantų. Sako, tikimasi 10,000 publikos.

Charles River upėj Cambridge'aus policija pereitoj subatoj rado nežinomo žmogaus kuną. Lavonas svėrė 240 svarų, turėjo 6 pėdas ugio ir galėjo but apie 60 metų amžiaus.

Šiomis dienomis buvo areštuotas ir pastatytas po $40,000 kaucijos Harry A. Jane, kuris tarnaudamas Stoneham National Bankoj išvogė apie $41,000 pinigų.

Bostono ir Maine geležinkelio valdyba pasiulė savo darbininkams 5% daugiau algos. Mat jie pagrąsino streiku.

Vėlyvas ir šlapias pavasaris padarė farmeriams Bostono apielinkėj $5,000,000 nuostolių.

Natalija Lee gavo iš F. J. Connolly $450 už tai, kad ją įkando jo šuva.

Pirmutinės birželio dienos Bostone labai šaltos ir lietingos.

Pabrango jautiena mėsa.

Parsiduoda Sztoras

ČEVERYKŲ, DRAPANŲ IR GRAMAFONŲ.

Vieta yra apgyventa Lietuviais ir lenkais ir per 10 metų toje vietoje yra tas štoras. Biznis eina gerai. Yra gera proga lietuviui, dviem arba vienam. Reikalaujas apie $2,500.

Atsikreipkit tuojaus šiuo adresu:
L. Š. (?)
28 Broadway, So. Boston, Mass.

J. MATHUS

Geriausias Lietuvio SALONAS IR RESTAURACIJA.

Sveiki geriausios rųšies gėrimai ir užkandžiai. Patarnavimas prielankus.

Parankiausia Lietuviška užeiga.

J. MATHUS

342 Broadway, So. Boston, Mass.

DIDŽIAUSIAS PIKNIKAS

Rengia 60, 67 ir 71 kuopos L. S. S-gos S. P.

Subatoje, 17 Birželio-June, 1916 m.

Prasidės 10 val. ryte ir trauksis iki nakties

CALEDONIA GROVE, CHARLES RIVER,
Spring Street, West Roxbury, Mass.

Tai yra puikiausia vieta visoj Bostono apielinkėj; svetainė randasi ant vandens ir viena iš didžiausių, kur gali šokti 1000 porų. Orkestra bus viena iš geriausių, kuri griežš visokius šokius. Gražus daržas su puikiais žolynais, kur galima bus žaisti visokius žaislus, taipgi ant upės randasi valtįs, kur galima pasiirstyt ant vandens.

Todėl visi yra kviečiami ir visi busite užganėdinti. Saldųs valgiai ir šalti gėrimai bus suteikiami. KOMITETAS.

PASARGA: Važuojantiems iš Bostono, reikia imti eleveitę South iki Forest Hills, o iš ten paimt karą Charles River Bridge, ir nuvežš iki daržui. Iš Bostono 5cen tiktai iki piknikui.

Didelis Išpardavimas Žemės Lotų.

Ant Overlook Haverhill, Mass.

Žemė randasi ant Observatory Ave. ir Silver gat., art. Tiltona bokšto. Dideli žemės lotai parsiduoda nuo $99 iki $2.99 ir keletas augštesne kaina.

Pardavimo dienos: Ketvergais, Petnyčiomis ir Subatomis po pietų. Brangias dovanas duodame už dyka atėjusiems ant vietos pardavimo. Lietuviai agentai Nedėldieniais buna visą dieną, kur aprodo lotus ir paaiškina visus rekalingus dalykus.

Vietinis ofisas randasi po No. 175 Washington St.

Maynard Land Co. Providence, R.I.

Į "Keleivio" Skaitytojus.

Gerbiamieji:— kurių prenumerata pasibaigė malonėkite atnaujinti, nes sulyg krasos taisyklių priversti busim sulaikyt. Taipgi meldžiame ir savo draugus pakalbint užsirašyti "Keleivį" kaipo tikrai darbininkišką laikraštį, kuris prie kiekvienos progos šventai gina darbininkų reikalus.

Mainydami adresą butinai turit priduoti SENAJĮ ir NAUJAJĮ adresus. To nepadarius, permainyt adreso negalima. Mainant adresą užtenka parašyt atvirutę, nes tas pigiau ir parankiau.

Daugelis skaitytojų mainydami adresą arba klausdami ko-nors, parašę laišką neužklijuoja ir prilipina tik už 1c. markę. Persergime visus, kad tokių laiškų niekados nesiųstų, nes Amerikoj ar laiškas užlipytas ar neužlipytas, turi but pridėta markė už 2c., kitaip tą laišką numeta arba reikia už jį primokėt adresatui.

"Kel." Administracija.

$5.00 KIEKVIENAM

Už išdalinimą mųs apgarsinimų. Mes prisiųsime jums apgarsinimus visai dykai ir užmokėsime po 50c. už kiekvieną parduotą jųsų draugams, pažįstamies arba bile kam. Išdalyk 10 apgarsinimų ant dienos į atliekamą nuo darbo laiką ir uždirbk $20.00.

Atsišaukit pas

International Novelty Company,
1154 Lincoln Ave., Utica, N. Y.

Mokinkis siut Czebatus

IR UŽDIRBK AUGŠTAS ALGAS.

Mes išmokiname minėtą amatą nuo pradžios iki galui. Kreipkitės ypatiškai arba rašykite. 27)

GOODYEAR SHOE SCHOOL,
146 Court st., Brockton, Mass.

M. ANDRIUŠIUTĖ,
(Andrews)
MOTERIŠKŲ RUBŲ SIUVĖJA.

Nelauk vasaros, nes tąsyk busime užsivertę darbu, užsisakyk vasrinius drabužius dabar, kada galim greičiau ir pigiau pasiuti. Darbą gvarantuoju. Taipgi aš turiu ir gatavų dresių visokios mieros ir kainos prieinamos.
324 E STR., kampas Broadway,
SO. BOSTON, MASS.

D-RAS ST. ANDRZEJEWSKI

Vienatinis lenkiškas

DANTŲ DAKTARAS.

Užtaisau pasigadinusius dantis ir dedu naujus. Laiką gvarantuoju. Ištraukiu dantis be jokio skausmo

176 HARRISON AVE., BOSTON.

Rainkotų ir Siutų Dirbtuvė

LIETUVIŠKA DIDŽIAUSIA IR GERIAUSIA.

Mes dirbame RAIKOTUS ir SIUTUS, Vyriškus, Moteriškus ir Vaikams. Dirbame del KRAUTUVIŲ, AGENTAMS ir PAVIENIAMS iš geriausios materijos ir pigiau negu kita kokia dirbtuvė. Materijas mes imame iš didelių firmų ir daug ant karto, todel mes gaunam kur-kas pigiau ir geresnę materiją, todėl galime ir pigiau padaryt.

Lietuviai, kurie norite tik turėt STIPRIUS IR GERUS RUBUS PIGIAI, visados kreipkitės pas mus. Tolimesnieji per laišką; o vietiniai ypatiškai.

Kriaučiams, Agentams ir Krautuvininkams sampelius pasiunčiame dykai.

Travlers Raincot Coampany

G. A. Romanas, savininkas,
3 Harrison Ave.,
kampas Essex St.
BOSTON, MASS.

Ei, Vyrai, Visi Pas

YUDEIKO!

Jis užlaiko gerą Restauraciją, visokios rųšies Alaus, Degtinės Vyno ir Cigarų.

Pirmiausia ir parankiausia vieta lietuviams.

304 Broadway ir 259 D Streets
SO BOSTON, MASS.

Telephone: Back Bay 4200

DAKTARAS

Fr. Matulaitis

GYDO VISOKIAS LIGAS.
PRITAIKO AKINIUS.

Valandos:
Nuo 1 iki 3 dieną.
Nuo 7 iki 9 val. vakare.

419 BOYLSTON STR.
Suite 419, 420 ir 421,
Netoli didžiojo miesto knygyno,
BOSTON, MASS.

Lietuviszkas D-ras M. Ziselman

7 Parmenter St.
Boston, Mass.

Visokias ligas gydau pasekmingiausiai. Ateikit tiesiok pas mane 1 trepais į viršų tik neikit į aptieką: mano durys baltos arba telefona duok o aš atesiu.

Ofiso valandos
Nuo 9 iki 11 ryte
nuo 1 iki 2 ir 6 iki 8 vakare. Teleph. Richmond 2623-J

H. S. Stone, Oph.D.

Akių Specijalistas.

10 m. So. Bostone.
399 Broadway,
SO. BOSTON, MASS.

Telefonas, Dickinson 3995 M.

Dr. Ignotas Stankus,

1210 S. Broad St. Philadelphia, Pa.

OFISO VALANDOS Nuo 9 iki 11 rito, „ 2 „ 4 po piet., „ 7 „ 8 vakaro
NEDELIOMIS „ 9 „ 11 rito, „ 1 „ 4 po piet.

Nevirškinimas, užkietėjimas, skilvio nemalimas, sustirusios kepenįs ir toki simptomai, kaip liežuvio aptraukimas, apetito netekimas, abelnas neveiklumas, mažakraujystė ir skilvio netvarkos padaro ligonį labai sergančiu. Kodėl neimti

SEVERA'S Balsam of Life

(Severos Gyvybės Balzamas) laiku ir tokiu budu neleisti ligai toliaus išsiplėtoti? Šio vaisto veikmė yra greita ir labdaringa. Jisai yra atstatančios vertės toniku. Jisai padaro vidurius reguliariškai veikiančiais, paliuosuoja nuilsimą, atgaivina ligonį ir sumažina priepuolių aštrumą. Jojo raminančioji veikmė daro jį puikiu vaistu pasimainančiame karštyje ir drugyje. Jisai sustiprina silpnuosius ir yra patariamas moterims jų sirguliavimuose. Kaina 75c už bonką.

Pilvo Skaudėjimas. Mr. M. Sobkowiak, Coburg, Westville, Ind., parašė mums: "Mano patį turėjo pilvo skaudėjima. Paėmus jai Severos Gyvybės Balzamo, skaudėjimas sustojo."

Pirkdami vaistus, prašykite Severos vaistų ir butinai reikalaukite, kad duotų Jums tai, ko Jųs reikalaujate. Aptiekos pardavinėja Severos Vaistus. Jeigu jųsų aptiekorius neturėtų tų vaistų, kurių Jųs reikalaujate, tai užsisakykite jų tiesiog iš mųsų.

W. F. SEVERA CO., Cedar Rapids, Iowa

Geriausiai garsintis "Keleivyje," nes nėra Amerikoje miesto, kur "Keleivio" nebutų.

Geriausia Lietuviška **Aptieka** So. Bostone ir apielinkėj

Gyduoles sutaisome ir prisiunčiame visokias, kurios tik pasaulyje priimtos ir yra vartojamos.

Šidlausko KRAUJO VALYTOJAS, geriausis vaistas namuose, todėl reikalaukit visur.

Ypatingai geros šios gyduolės:

Nuo prakaitavimo kojų	25c	Tikra Lietuviška Trajanka	35c
Gydanti mostis nuo pučkų	50c	Mostis ir skysčiai nuo niežų	1.00
Nuo viduriavimo mažiems	25c	Gyduol. pataisymui apetito	1.00
Nuo viduriavimo suaugus.	50c	Gyd. suvalninimui vidurių	50c
Pamoda plaukams	20c	Gyduolės nuo kosulio ir sunkaus kvėpavimo	1.00
Vaikų ramintojas	25c	Gydu. nuo "kornų" 15, 20 ir	25c
Nuo suirimo nervų	1.00	Pilės del Kepenų ir Inkstų	50c
Bobro lašai	1.00	Proškos nuo nerviško galvos skaudėjimo	10 ir 25c
Nuo saulės nudegimo	50c	Gumas nuo dantų gėlimo	10c
Nuo slinkimo plaukų ir pleiskanų	75c	Visokie kvepianti ir medikališki muilai	10, 15 ir 25c
Kraujo Valytojas	1.00	Blakėms ir tarakon. nuodų	25c
Nuo kosulio, gripo ir slogos	1.00		
Nuo Reumatizmo	$1.00		

Perfumos visokių gėlių, 25c., 50c., 75c., $1.00, $2.00 ir daugiau. Taipgi turiu visokių gyduolių vėliausio išradimo, nuo visokių paslaptingų ir kitokių ligų.

Jeigu norite gaut tikrus ir gerus vaistus, kreipkitės pas mane, o aš užtikrinu, kad visame jums bus sąžiniškai patarnauta.

VISOKIUS RECEPTUS SUTAISAU TEISINGAI

nežiurint ar jie yra Amerikos, ar Europos daktarų.

Gyduolių galite reikalaut ir per laiškus, o mes prisiųsim jums ekspresu.

Visokiame reikale kreipkitės šiuo adresu:

K. Šidlauskas

PROVIZORIUS

226 Broadway, Kampas C st. So. Boston, Mass.

Gražiausių Dainų ir Naujausių EILIŲ KNYGA

Papuošta daugeliu spalvuitų puikių paveikslų, 223 puslap. didžio, apie 150 įvairių eilių, tinkamų deklamuot ant viešų susirinkimų.

Knygoje trijų rųšių eilės:
TAUTIŠKOS, ŠEIMYNIŠKOS IR DARBININKIŠKOS.

Tai gražiausia ir turtingiausia eilių knyga lietuvių kalboje. Kiekvienas turėtų papuošti savo knygyną minėta knyga.

KAINA TIK 75 CENTAI.

Ta pati knyga drutais audimo apdarais — $1.00.

SIELOS BALSAI

PALINKSMINS JUSŲ LAISVAS NUO DARBO VALANDAS.

Kiekvienas nusipirkęs tą knygą pasidžiaugs. Pinigus geriausia i siųst "Money Orderiu," popierinius galima siųst tiesiog paprastam konverte, užrašius aiškiai adresus savo ir "Keleivio" ir prilipyt už 2c. markę.

"KELEIVIS," SO. BOSTON, MASS.