"KELEIVIS"
DARBO ŽMONIŲ LAIKRAŠTIS
Leidžia J. G. Gegužis & Co.

Prenumerata metams:
Amerikoje $1.50
Kanadoj ir užrubežiuose $2.00

Prenumerata pusei metų:
Kanadoj ir užrubežiuose $1.25
Amerikoje ..... 90¢

Apgarsinimų kainos klauskit laišku.

Kreipianties su kokiais nors reikalais, taip adresuokite:
"Keleivis," S. Boston, Mass.

KELEIVIS

"KELEIVIS"
LITHUANIAN WEEKLY
Published by J. G. Gegužis & Co.
Every Wednesday in Boston, Mass.

Represents over 4,000 Lithuanians in the City of Boston, 50,000 in New England and about 500,000 in the United States.

The Best Advertising Medium.
Advertising rates on application.

All communications should be addressed to:
"Keleivis," S. Boston, Mass.

No. 25 Telephone: So. Boston, 935-W. SO. BOSTON, MASS., 21 BIRŽELIO-JUNE, 1916 M. Telephone: So. Boston, 935-W. Metas XII.

"Entered as Second Class Matter" February 23, 1905, at the Post Office at Boston, Mass., under the act of March 3, 1879.

Rusai paėmė Bukovinos sostinę Czernovicus ir paskandino 12 vokiečių laivų.

Galicijoj austrams į pagelbą pribuvo vokiečių generolo Linsingeno armija. Tarpe rusų, kurie dabar eina ant Kovelio, ir teutonų, kurie nori juos sustabdyti prie Styro ir Stochodo upių, siaučia baisus mušis. Bukovinoj rusai po smarkaus mušio persikelė per Pruto upę, paėmė Černovicus ir veja austrus galvatrukčiais į Karpatų kalnus. Paimtų nelaisvėn teutonų skaičius siekia jau 170,000 Austrų nuostoliai apskaitomi į 300,000 vyrų. Italai tapgi pradėjo ofensivą. Amerika rengiasi į karę su Meksika.

Bukovinos sostine jau rusų rankose.

Bukovinos sostinė Černovicai jau rusų rankose. Mušys del šito miesto buvo labai atkaklus. Ypač smarki kova ėjo pakol rusai persikėlė per Pruto upę, ant kurios austrai išsprogdino visus tiltus ir sustatę visas savo kanuoles ant kito kranto priešinosi visomis jiegomis. Nežiurint tečiaus baisios austrų ugnies, pereitos nedėlios naktį rusai pasistatė per upę plaukiančius tiltus ir persikėlė Černovicų pusėn. Austrai tuomet leidosi bėgti, o rusai juos vytis. Miestas, kuris nuo baisaus rusų bombardavimo esąs visai sugriautas, tuojaus buvo užimtas kazokų. Rusai čia sugavo da 1,000 austrų ir paėmė daug karės grobio. Pabėgusius iš Černovicų austrus kazokai dabar vėjasi galvatrukčiais į Karpatų kalnus.

Dabar rusai veržiasi prie Kovelio ir Lvovo, norėdami paimti svarbiausius geležinkelių punktus. Austrams į pagalbą čionai pribuvo vokiečių generolas Linsingenas su savo armija ir dabar prie Styro ir Stochodo upių tarp slavų ir teutonų eina milžiniškos imtynės. Berlynas sako, kad rusai atakuoja su negirdėtu narsumu, bet vokiečiai savo kontratakomis vietomis rusus atmuša. Tai tik tiek Berlynas gali šiuo kartu pasigirti.

Vėliausios žinios iš Petrogrado sako, kad apie Černovicus rusai paėmė da 3,000 belaisvių. Iš viso dabar rusai turi apėmę nuo 5 birželio arti 170,000 belaisvių, 163 kanuoles, 266 kulkasvaidžius, 140 prietaisų bombboms mėtyt ir 32 minoms mėtyt. Beto da paimta daugybė amunicijos, maisto, vagonų, drapanų, virtuvių ir kitokių karės įtaisų.

Austrų nuostoliai išviso apskaitomi jau į 300,000 kareivių.

Rusų nuostoliai taipgi turi but sunkųs, bet visgi jie negali but taip dideli, nes nelaisvėn jų visai mažai pateko. Iš viso jų pateko gyvų į priešininko rankas per visą šitą ofensyvą tik 3,000 vyrų.

ŽUVO DU LAIVAI NUO MINŲ.

Iš Amsterdamo pranešama, kad tenai pribuvo 32 jurininkai norvegų laivo "Erkendal," kuris užėjo ant minos ir likos sudraskytas. Kita žinia iš Kopenhagos sako, kad švedu laivas "Heidi" nės išsigelbėjo.

NAUJA RUSŲ KARĖS TAKTIKA.

Paskutiniuose mušiuose su austrais rusai pradėjo vartoti naują ir gana gudrią taktiką. Visų pirmiausia jie atidaro baisią artilerijos ugnį, kuri tęsiasi kelias valandas ir paskui staiga sustoja. Austrai tuomet, suprantama, laukia pėstininkų antpuolio ir pradeda greitai rengtis, kad jį atmušus: stato kulkasvaidžius ir prietaisas bomboms mėtyt, traukia į priešaki kuodaugiausia rezervų ir stato raitelius gatavai. Tuos prisirengimus rusų karvedžiai tėmija ir laukia.

Tečiaus vietoj eiti atakomis, prie kurių austrai jau pasirengė, rusai išnaujo atidaro artilerijos ugnį ir užberia priešininko pozicijas šoviniais, kaip ledais. Austrų tarpe kįla didžiausis sumišimas ir skerdynė darosi da kruvinesnė. Ir kada priešininkas lieka visiškai sudemoralizuotas, tada rusų pėstininkai leidžiasi atakomis ir ima pozicijas su tukstančiais belaisvių.

AUSTRŲ ORLAIVIAI BOMBARDAVO VENECIJĄ.

Nedėlios naktį austrų oro laivynas buvo nulėkęs šiaurės Italijon ir metė bombas ant Mestre stoties (5 mylios nuo Venecijos) ir bombardavo visą geležinkelį nuo tos stoties iki San Dona di Piave. Paskui orlaiviai nulėkė Venecijon ir bombardavo arsenalą. Austrai sakosi pridarę italams daug militariškų nuostolių, bet italai sako, kad austrų bombos užmušė tiktai keliata vaikų, o kariškos įstaigos nė kiek nenukentėjo.

Italai smarkiai šaudė austrų orlaivius iš tam-tikrų kanuolių, bet nė vieno nenušovė.

RUSAI UŽPUOLĖ HINDENBURGĄ.

Baranovičių šiaurėje rusai smarkiai bombardavo vokiečių pozicijas. Kada rusų artilerija, rodėsi, jau sumaišė vokiečių pozicijas su žeme, tuomet puolėsi rusų pėstininkai tas pozicijas užimti. Jie ėjo atakomis septynis kartus, bet kiekvieną kartą vokiečiai juos atmušė.

80,000 AUSTRŲ APSUPTA.

Iš Petrogrado telegrafuojama, kad kairysis rusų sparnas žaibo greitumu apsupo 80,000 austrų, kurie bėgo iš Černovicų.

Visas rusų frontas dabar gula ant Lvovo ir paimti nelaisvėn vokiečiai sako, kad Galicijos sostinę teutonų kariumenė jau apleidžia.

RUSAI IŠGELBĖJO ITALIJĄ IR VERDUNĄ

Rusų ofensyvas sulaikė austrų besiveržimą Italijon ir sumažino vokiečių spaudimą ant Verduno. Apskaitoma, kad nemažiau kaip 50,000 vokiečių paimta nuo Verduno ir 4 divizijos iš kitų vietų Francuzijoj, kad sulaikius rusų pirmyneigą. Austrai taip-pat buvo priversti paimti daug spėkų iš Italijos fronto ir siųsti jas prieš rusus. Tokiu budu austrų žygis prieš italus turėjo sustoti ir italai dabar pradėjo varyti austrus atgal. Taip-pat liovėsi vokiečių užpuolimai ant Verduno. Paskutinėmis dienomis prie Verduno jau francuzai užpuola, o vokiečiai tik ginasi.

Tečiaus nereikia manyti, kad rusų ofensyvas buvo pradėtas vien tik tuo tikslu, kad pagelbėjus francuzams ir italams. Rusai užpuolė austrus delto, kad matė austrų silpnumą. Daug kariumenės ir kanuolių iš rusų fronto austrai buvo nusiuntę prieš italus. Rusai tai pamatė ir užpuolė juos.

VOKIETIJOS KANCLERIS PAŠAUKTAS DVIKOVON.

Žymus vokiečių visuomenės veikėjas d-ras Wolfgang Kapp pašaukė Vokietijos kancleri Bethmann-Hollweggą dvikovon už įžeidimą garbės. Mat d-ras Kapp parašė knygutę, kur aštriai kritikuojama dabartinio Vokietijos kanclerio politika. Atsakinėdamas į daromus jam toj knygutėj užmetimus, kancleris pavadino knygutės autorių d-rą Kappą "visuomenės nuomonės piratu." Kapp užtai nusiuntė kancleriui pakvietimą į duelių. Kancleris šitą pakvietimą tečiaus atmetė, paaiškindamas, kad jo padėjimas valstybėje neleidžia dabartiniu karės metu statyti savo gyvastį pavojun. Kapp dabar paskelbė laikraščiuose, kad jis lauks, pakol karė pasibaigs ir tuomet pašauks kancleri prie ginklo.

TURKAI IŠKAPOJO 1,000 KAZOKŲ.

Iš Konstantinopolio pranešama, kad Irako fronte, Šemdinano rajone, turkai iškapojo 1,000 kazokų, paėmė daug gyvulių, telefoną ir daug tiltams statyti medegos.

Be to,turkai sakosi paskandinę du rusų kanuolininku ir tris laivus su amunicija, gi keturis kitus laivus uždegę ir keturis didelius amunicijos magazinus ant upės kranto sunaikinę.

Vienok turkams daug tikėti negalima, nes jie visuomet meluoja.

Vokiečiai gali but išvyti iš Lietuvos.

Nesulaikomas rusų pirmyn ėjimas pradėda grasinti dideliu pavojum visai teutonų linijai Rusijoj. Karės dalykų žinovai sako, kad jeigu rusai paims Lvovą, apie ką jau rodos negalima ir abejoti, ir pasistums da toliaus į vakarus, tai vokiečių armija noroms-nenoroms bus priversta trauktis iš Lietuvos atgal, nes kitaip jos šonas liks atidengtas rusų atakoms. O jau kada priešininkas užpuola iš šono tai tuomet labai prasti piragai.

Jei kaip, taip rusai vėl gali atsiimti Lietuvą.

UŽMUŠTAS GARSIAUSIS VOKIEČIŲ LAKUNAS.

Sakoma, kad garsiausis vokiečių lakunas kapitonas Boelkė likos užmuštas prie Verduno. Boelkė lakstydavo Fokkerio sistemos orlaivyje ir sunaikino jau apie 14 sąjungininkų orlaivių. Už jo gabumus kaizeris atrašė jam ypatišką laišką su pagirimais ir padėkomis. Boelkė visados nešiodavo ilgą geltoną šaliką ir tokio pat dažo buvo jo orlaivis. Lygiai su tokiu orlaiviu pereitoj sąvaitėj prie Verduno susirėmė francuzų lakunas Roger Ribiere. Mušyje vokiečių lakunas likos nušautas ir nupuolė į vokiečių pozicijas. Puolant paskui jį plevėsavo ilgas geltonas šalikas, todėl manoma, kad tai buvo tas pats Boelkė.

MUŠYS BALTIJOS JUROJ

Baltijos juroj Švedijos pakraštyje rusų karės laivynas, susidedąs iš minininkų, kontramininkų ir submarinų, užpuolė kelioliką vokiečių prekinių laivų, kuriuos lydėjo du nedideli skraiduoliai ir ginkluoti žvejų laivai. Prasidėjo mušys, kuris tvėrė 45 minutas ir išleista apie 200 šuvių. Berlynas prisipažįsta, kad šitam mušyje vokiečių skraiduolis "Herzmann" buvo paskandintas. Iš Švedijos gi pranešama, kad be to rusai paskandino skraiduolį "Koenig von Sachsen" ir 10 laivų su prekėmis.

BULGARAI RENKASI RUMUNIJOS PASIENYJE.

Iš Atėnų atėjo žinių, kad bulgarų spėkos pradėjo jau traukti iš Salonikos fronto Rumunijos pasienin. Jei tas teisybė, tai butų lyg ir ženklas, kad Rumunija gali prisidėti prie sąjungininkų. Ypač jai gera proga dabar, kada rusai taip muša austrus.

SKEFFINGTONO UŽMUŠĖJAS PADARYTAS "BEPROČIU."

Anglų pulkininkas Bowen Colthurst, kuris per airių sukilimą be jokio teismo nušovė laikraščio "Irish Citizen" redaktorių Skeffingtoną, buvo atiduotas karės teismui ir atrastas kaltu žmogžudystėj, bet teismas taipgi "atrado," kad tuomet pulkininkas buvo nepilno proto ir todėl bausti jo negalima. Jis buvo pilno proto prieš tai ir pilno proto yra dabar, bet toje valandoje, kada jis nušovė nekaltą žmogų, jis buvo "beprotis." Ar ne išjuokimas tiesos?

JAPONIJOS KARALIUS SVEIKINA CARĄ.

Rusijos caras gavo nuo Japonijos mikados šitokį telegramą:

"Su dideliu džiaugsmu aš priėmiau linksmių žinių apie didelę šaunios jusų kariumenės pergalę Galicijoj. Tų svarbių karės nuotikių valandoj aš trokštu išreikšti Jusų Didybei karščiausį savo pasveikinimą.

Jošihito."

Kaip greit "susidraugavo!"

SAKO, ANGLIJOS LAIVYNAS SUMAŽĖJO 600,000 TONŲ ĮTALPOS.

Berlyno laikraščiai apskaito, kad Anglijos laivynas šioj karėj neteko jau 600,000 tonų įtalpos. Kitais žodžiais kalbant, 600,000 tonų įtalpos sudaro paskandinti Anglijos laivai. Skaitant aplamai po 10,000 tonų ant kiekvieno laivo, tas reikštų 60 laivų.

DU SOCIALISTAI ĮNĖJO ITALIJOS MINISTERIJON.

Pereitam "Keleivio" numeryje jau rašėm, kad rezignavo visas Italijos ministerių kabinetas, nes žmonių atstovų butas atsisakė nubalsuoti jiems savo pasitikėjimą. Dabar išrinktas jau naujas kabinetas, kurin tarp kitų ir du socialistai įnėjo. Premjeru paskirtas Paulo Boselli.

NUBAUDĖ UŽ MAITINIMĄ KARĖS BELAISVIŲ.

Amsterdamo laikraštis "Telegraaf" rašo, kad vokiečių kariškas general-gubernatorius Belgijoj uždraudė gyventojams išeiti iš namų nuo 2 val. po pietų iki 8 val. ryto. Tokia bausmė uždėta ant žmonių už tai, kad Belgijos gyventojai be vokiečių leidimo duodavo rusams belaisviams pavalgyt (rusai belaisviai dirba Belgijoj laukų darbus).

DUBLINE JAU VĖL RIAUŠĖS.

Pereitą nedėldienį airių sostinėj Dubline vėl buvo riaušių. Draugija "Sinn Fein" (reiškia: męs patįs) įtaisė po pamaldų demonstraciją ir ėjo su žalia vėliava. Kareivis, kuris norėjo tą vėliavą iš moteriškės atimt, likos apmuštas. Tuomet šoko policija ir vėliavą atėmė. Ant policijos tuomet šoko minia ir prasidėjo riaušės. Demanstrantai savo vėliavą išgelbėjo ir paslėpė.

SOCIALISTŲ TAIKOS KONFERENCIJA. ATIDĖTA.

Tarptautinis Socialistų Biuras paskelbė, kad socialistų taikos konferencija, kuri pirma buvo paskirta ant 28 birželio, dabar lieka atidėta iki 31 liepos. Amerikos socialistus toj konferencijoj atstovaus drg. Morris Hillquit iš New Yorko.

AUSTRUS MUŠA JAPONŲ KANUOLĖS.

Londone gauta iš Petrogrado žinių, kurios sako, kad už dabartinį rusų pasisekimą reikia padėkot didžiulėms japonų kanuolėms. Tos kanuolės esančios daug smarkesnės, negu iki šiol rusai vartodavo, ir jų šoviniai esą užtaisomi nauja, tik dabar japonų išrasta sprogstamaja medega, kurios naikinamoji pajiega esanti pasibaisėtina.

BERLYNAS LEIDO FRANCUZIJAI MAITINTI SAVO BELAISVIUS.

Iš Paryžiaus pranešama, kad vokiečių valdžia leido francuzų valdžiai nuolatos siuntinėti francuzams vokiečių nelaisvėj duonos ir drabužių.

"HAMPSHIRE" ŽUVO NUO MINOS.

Skraiduolis "Hampshire," su kuriuo Kitcheneras nuskendo, buvo paskandintas ne vokiečių submarino, bet žuvo nuo minos. Tokį paaiškinimą dabar išleido Anglijos valdžia.

SMARKUS ŽEMĖS DREBĖJIMAS.

Anksti 16 birželio rytą vidurinėj Italijoj smarkiai sudrebėjo žemė. Stipriausis siubavimas buvo apie Forti ir Rimini miestus. Nelaimių tečiau nebuvo.

ANGLAI UŽĖMĖ PERSŲ MIESTĄ.

Iš Teherano pranešama, kad anglų gen. Sykes su buriu kareivių užėmė Kermaną, svarbiausį pietvakarių Persijos miestą.

Kare tarp Amerikos ir Meksikos.

Meksikos prezidentas Carranza (ištark: Karranca) prisiuntė pereitą nedėldienį Washingtonan reikalavimą, kad į septynias dienas butų iškraustyta iš Meksikos visa Amerikos kariumenė. To nepadarius, po septynių dienų Meksika skaitys esanti su Amerika ant karės papėdės, o visus Amerikos kareivius Meksikoj skaitys užpuolikais ir kaipo tokius juos vaišins.

Kaipo atsakymą į Meksikos ultimatumą, Wilsono administracija tuojaus paskelbė visos šalies milicijos mobilizaciją. Į 48 valandas įsakyta susirinkti mobilizacijos punktuose visiems valstijos milicijos skyriams: pėstininkams, raiteliams, artilerijai, saperams, sanitarams, lauko ligonbučiams ir kitiems.

Amerikos generolas Funstonas turi Meksikos pasienyje 50,000 paprastų Suv. Valstijų kareivių ir sakosi meksikiečių nebijąs. Jis pataria tuojaus įsiveržti Meksikon su visa armija ir užimti tenai pakraščio geležinkelius. Be to da Meksikoj yra gen. Pershingo armija (del jos tenai buvimo ir kilo šita audra), bet ji esanti jau iš trijų pusių meksikiečių apsupta ir gali but visiškai atskirta ir sunaikinta.

Meksikoj taipgi paskelbta mobilizacija. Vienoj tik Chihuahua provincijoj stoję apie 50,000 meksikiečių. Gali but, kad su Carranza susivienys ir Villa. Meksikiečiai tikisi amerikiečius sumušti.

Amerikos spauda karės svaiguliu pasigėrus šukauja kaip proto netekus, kad amerikiečiai eina ginti savo vėliavą. Laužiasi svetimon šalin ir tas vadinasi "ginti savo vėliavą."

ITALAI PRADĖJO UŽPUOLIMĄ.

Austrai norėjo parsitraukti iš Italijos fronto daugiau spėkų prieš rusus, ot italai taipgi pradėjo užpuolimą ir austrai negali paimti iš tenai nė vieno kareivio. Sakoma, kad italai atsiėmė jau apie 45 keturkampes mylias žemės, kurią austrai buvo užėmę.

BOMBARDAVO BULGARIJOS PAKRAŠTĮ.

Iš Salonikos pranešama, kad pereitoj sąvaitėj sąjungininkų laivynas bombardavo visą Bulgarijos pakraštį nuo Porto Lagos iki Dedegačo. Gyventojai bėgo Bulgarijos gilumon.

Peržvalga.

DELEI VIENYBĖS PRIEŠ KLERIKALUS.

Skaitytojai turbut da atsimena, kad metai ar daugiau tam atgal "Keleivis" jau ragino socialistus ir pažangiuosius tautininkus suvienyti savo spėkas, kad galėjus pasekmingiau kovoti su augančia klerikalizmo šmėkla. Mums rodėsi, kad tokia vienybė yra galima ir butinai reikalinga, tečiaus musų draugai tam nepritarė. Dabar tankiai apie tokios vienybės reikalingumą užsimena "Ateitis," bet socialistų spauda žiuri į tą klausimą vis skeptiškai. Pavyzdžiui, "Laisvė" rašo:

"'Ateities' redaktorius gązdina mus, socialistus, gązdina ir savo partijos žmones. Gązdina didžiu klerikalizmo pavojum. Jisai piešia baisų įsigalėjusio klerikalizmo paveikslą ir nurodo, kad toji įsisiubavusi klerikalizmo vilnis, jeigu tik nebus suturėta, nušluos visas pirmeiviškas musų įstaigas, užslopins visą progresyvį judėjimą. Kad atsigynus nuo klerikalizmo, ponas 'Ateities' redaktorius šaukte šaukia visus pirmeivius, visus socialistus prie vienybės, prie sutarimo, prie bendro veikimo.

"Gražus tai žodžiai, nėra kas besakyti, bet mes pasivelysime priminti 'Ateities' redaktoriui, kad taip vadinami pirmeiviai veik visuomet buvo uoliausi klerikalų draugai ir jų darbo rėmėjai. Ne su socialistais dėjosi pirmeiviai, kad apgalėti klerikalus, bet su klerikalais, kad **apgalėti socialistus.**"

Ir čia "Laisvė" nurodo "Ateičiai" visą eilę atsitikimų, kaip Lietuvos pirmeiviai iš "Lietuvos Ukininko" pataikavo klerikalams, o ant socialdemokratų ir leidžiamos jų "Naujosios Gadynės" užpuldinėjo; kaip "Lietuvos Žinių" ponai lenkė galvas prieš kun. Tumą, kaip jie rėmė Olšausko "Saulę," ir t. t. ir t. t.

Panašiai kalba ir "Kova."

Bet argi visi tie praeities dalykai turi but tokiu jau užkerėtu įstatymu, kad visur, visados ir visi tautininkai turi sekti "Lietuvos Ukininko" ar "Lietuvos Žinių" pirmeivių taktika? Galime nesutikti su tautininkų pažiuromis tenai, kur jų pažiuros nuo musų pažiurų skiriasi; bet negalime nesutikti su tuo, kad auganti klerikalų galybė pažangiam musų judėjimui yra laibai ir labai pavojinga; ir negalim užginčyti to fakto, kad kuo daugiau socialistai su tautininkais kariauja, tuo daugiau stiprėja klerikalai.

TVERIAMA NAUJAS LAISVAMANIŲ SUSIVIENIJIMAS.

Kun. Mockaus sumanymu tveriama naujas lietuvių laisvamanių susivienijimas, kuris prigulėsiąs prie amerikiečių laisvamanių organizacijos "Rationalist Association of North America" ir gyvuosiąs po jos čarteriu. Lietuvių skyrius vadinsis "Teisybės Ieškotojais," angliškai — "Truth Seekers." Pirmutinė "Teisybės Ieškotojų" kuopa yra susitvėrus Detroite. Mums prisiųsta tos kuopos ir atsišaukimas, kame aiškinama tokio susivienijimo lietuviams reikalingumas ir patariama tvert tokių kuopų kitose lietuvių kolonijose. Kur yra nors penki asmens, kurie "nori platint laisvamaniškus reikalus ir sutinka su laisvamanių principais," sakoma atsišaukime, tenai gali jau tvertis kuopa ir gauti čarterį. Del platesnių informacijų patariama kreipties tokiu antrašu: Teisybės Ieškotojai, P. O. Box 1233, Detroit, Mich.

KURGI PASIDĖJO $19,000?

"Darbinikas" 69-tam savo numeryje rašo, kad 9 birželio Philadelphijoj buvo antrasis klerikalų "Tautos Fondo" seimas ir kad iš sekretoriaus raporto paaiškėjo:

"kad ligšiol surinkta esą arti $52,000.00. Iš tų išsiųsta sušelpimui nukentėjusių nuo karės $19,000.00, apie porą tukstančių išleista politikos reikalams (tarp tų ir delegatų kelionei). Kiti pinigai tebėsą nesiųsti, nes ligšiol nebuvę tikros žinios, ar galima busią siusti pinigus tiesiai į vokiečių užimtą Lietuvą. Dabar esą fonde arti $14,000.00 šelpimui pinigų."

Vadinas, klerikalai patįs prisipažino, kad iš $52,000 surinktų Lietuvos šelpimui aukų jie išsiuntė iki šiol vos tik $19,000, o tečiaus jie rėkė visa gerkle, kad Lietuvos Šelpimo Fondas surinktas aukas laikosi Bostone. Rėkė apie tai klerikalai, rėkė ir dešinieji tautininkai, kad Lietuvos žmonės miršta badu, o socialistai laikosi surinktas aukas savo kišeniuje ir nesiunčia. Atžagareiviškų tautininkų organai "Lietuva" ir "Vienybė L." net kurstė žmones, kad jie pareikalautų iš LŠF. savo aukų atgal. Kodėl gi jie dabar nekursto žmonių, kad atsiimtų savo aukas iš klerikalų "Tautos Fondo?"

Bet tai da ne viskas, kad klerikalai laikosi surinktus pinigus klerikališkam savo krepšyje. Įsitėmykim da, ką sako paduotos čia pačių klerikalų skaitlinės. Jos parodo, kad išviso klerikalai surinko nukentėjusiems nuo karės žmonėms šelpti arti $52,000. Iš tos sumos $19,000 jie jau išsiuntė ir da arti $14,000 šelpimo pinigų turi savo fonde. Reiškia, šelpimui jie duoda tiktai $33,000, kuomet išviso tam tikslui surinkta $52,000! Kur yra da $19,000?

KAS BUTŲ, JEIGU TOKIE VALDYTŲ LIETUVĄ?

S. L. A. seime dalyvavo "Vienybės Lietuvninkų" redaktorius P. Norkus. Sulyg SLA. konstitucijos gi jis negalėjo buti delegatu, nes da neišbuvo Susivienijime tiek laiko, kiek reikalaujama. Todėl prieš jo mandatą tuli delegatai užprotestavo. Bet didžiuma tautininkų tą protestą atmetė. Iš šito incidento "Naujienų" korespondentas p. Jurgelionis daro šitokį išvedimą:

"Dalykas, žinoma, čia ne Norkuje, nors tautininkai labai greiti aiškinti, buk čia liečiama Norkų, kaipo Norkų, kaipo tautininką. Nuo jo buvimo ar nebuvimo seime visvien niekas neatsimainys, nei jis šildo, nei jis šaldo. Bet čia konstitucija laužoma, daroma precedentas, kad konstituciją galima laužyti, jeigu tik to norisi. Sakytum, kad tautininkai to nemato... Bet jie tą mato, supranta aiškiai, o vienok sužiniai laužo konstituciją. Ištikro, tokiu apsireiškimu negalima atsistebėti. Juk jis parodo nei mažiaus nei daugiau, kaip tą, kad tautininkai gali atsižadėti ir **pačio konstitucijinio pamato, gali tapti tikriausiais anarchistais** ir dar blogiau negu anarchistais by tik pastačius ant savo. Bėda tai autonomiškai Lietuvai kurioj tokie anarchistai pradėtų savo tvarką daryti."

"METODOLOGIJOS DAKTARAS" NEATSILAIKO.

Kun. Maliauskas, kuris atvažiavęs Amerikon taip garsiai buvo pasigyręs žinojimu "metodologijos," dabar įsileido su "Naujienomis" į diskusijas apie socializmą ir manė Markso mokslą sumušiąs į dulkes. Bet jis labai apsiriko. Mat perdaug vyras pasitikėjo savo "metodologijos" galybe. "Naujienos" jį taip sušveitė, kad iš išdidaus "metodologijos daktaro" paliko tik pasigailėjimo vertas mokinys, kuris atsistojęs į kvotimus nemoka atsakyti į mokytojaus klausimus.

Matydamas, kad socializmas jam perdaug kietas riešutys, "metodologijos daktaras" metėsi teologijos dirvon. Bet "Naujienos" ir čia jį sukirto. Pavyzdžiui, jis pradėjo aiškinti šitokią "metologiją:"

"Jei pasitaiko tokių piktadarių tarp žmonių, kurie krikščionystės vardą nešioja, jie yra piktadariais delto, kad krikščionystės neklauso, kad jie tame dalyke nuo krikščionystės pasitraukia, tai yra, kiek jie piktadariauja, tiek tuomet ir tame dalyke jie nebėra krikščionįs"

"Naujienos" jam į tai atsako:

"Senas ir nusidėvėjęs triksas! Jisai visai nepasiekia savo tikslo išteisinti krikščionybę, o tiktai pastato ant juoko jo autorių. Sulig ta 'metodologija' išeina juk, kad pasaulyje nėra ir niekuomet nebuvo nė vieno 'čielo' krikščionio, o vis tiktai 'daliniai' krikščionįs,— nes kiekvienas žmogus 'griešija' ir todėl kiekvienas jų, pagal Maliausko 'metodologija,' yra netekęs didesnės ar mažesnės dalies krikščionybės. Kun. Maliauskas, sakysime, kuris visose savo prakalbose ir pamoksluose keikiasi, meluoja ir kursto žmonyse neapykantos jausmus, veikiausia neturi savyje jau nė tiek krikščionybės, kiek juodumo panagėse arba logikos savo galvoje."

Net gaila, kaip tam "metodologui" nesiseka.

Paklaidos atitaisymas

Nors "Laisvės" redakcija atsisakė kalbėti su "žmogiuku" dėlei įžeidžiančio ją straipsnio "Made in Germany," ir bereikalingus savo reikalavimus pastatė "Keleivio" redakcijai, ažuot kad pareikalavus iš pasirašiusio po duotoju straipsniu pasiaiškinimo, kuo jis rėmėsi, darydamas jai neteisingą ir skaudų užmetimą, tečiaus aš visgi skaitau sau už priedermę paaiškinti nors aplinkybes, leidusias įvykti paklaidai ir dėlei jos nesmagumams. Anksčiau klaidos atitaisymo padaryt negalėjau, neturėdamas —kaip jau ir "Keleivio" redakcija pasakė — to "Laisvės" numerio, kame juoda ant balto skamba visai kas kita, negu tatai, kuo remdamasis padariau tą savo "Laisvei" pastabą ne su tikslu ką-nors įžeisti ar keno garbei kenkti, vien gindamas dalyką.

Gegužės 17 d. gavau nuo man gerai žinomo draugo iš Pennsylvanijos A. V. D. iš anglų laikraščio iškarpą apie sušaudymą Airijos revoliucijonieriaus drg. James Connolly. Tas draugas savo laiške, kuriame tarp jo paties parašytų eilučių buvo prilipdyta kelios citatos, kurias jis sakąs iškirpo iš "Laisvės," prašė manęs pabriežti sulyg jo paduoto siužeto ar sugestijos straipsnelį. Neturėdamas "Laisvės" po ranka, aš ir palaikiau visą tą nurodymą už gerą pinigą. Dabargi akyvaizdoje fakto skaityčiau savo privalumu atsiprašyti "Laisvės" redakciją už padarytą jai skaudų ir neteisingą užmetimą, bet "Laisvės" redakcija to nelaukus ir nereikalavus pati pasiskubino neskupiai atsiteisti....

Todėl tikiuosi, kad šio pakaks, kad visą tą ypač man nemalonų nesusipratimą paleidus užmaršon.

J. B. Smelstorius.

Nuo Redakcijos: Kadangi pats drg. Smelstorius dalyką paaiškina, todėl aiškinti tą patį redakcijai savo vardu jau nėra reikalo, nė prasmės. Redakcija tikisi, kad šiuomi tas menkas nesusipratimas bus jau užbaigtas.

Tautininkų Sandaros Seimo komedija.

Šalia SLA. seimo Pittsburge musų tautininkai atliko ir savo Sandaros seimą. Plačiai apie tai rašo "Naujienose" p. Kl. Jurgelionis. Po teisybei, tai nebuvo jokis seimas, bet komedija. Tautininkai ir patįs nežinojo, kokį savo mitingui duot vardą, nes vadino jį visaip: "pasikalbėjimu," "posėdžiu" ir "konferencija."

Jų tas posėdis, pasikalbėjimas ar konferencija — rašo p. Jurgelionis — nepripažino sau galutino sprendimo teisės, ir jų nutarimai jų pačių yra skaitomi tik patarimais kada nors busiančiam jų Sandaros seimui. O seimas, sako, galėsiąs įvykti tik tada, kada Karuža parvažiuosiąs iš Europos (pabučiavęs popiežiui į pantaplį, jeigu jam ta malonė bus suteikta).

Daug laiko tautininkų konferencijoj buvo pašvęsta tokiems klausimams, kaip "kas tai yra liaudininkai?" "Kaip Sandara turi kontroliuot savo organus?" "Kaip užlaikyti Sandaros čielybę?" ir t.p. Tie visi klausimai sukosi apie p. Rimką. Ir šitų klausimų svarstymuose gerai apsireiškė tautininkų pobudis. Jie savo akmenis suvynioja į permatomą šilką ir svaido tais akmenimis sakydami viens kitam, kad tai esą ne akmenįs, o tikrai šilko kamuoliai. Paskui jie visi dedasi, buk jie visi tiki, kad jie svaidėsi tik šilku, ir ramiai eina toliaus viens kitam duobių kasti. Taip, Širvydo pasekėjai ne vieną akmenį atsivežė Rimkai, kad jam gerai sudrožus, o Rimka priėmė tuos akmenis už šilko kamuolius. Jokio konflikto galų-gale tarp Rimkos ir Širvydo armijos neišėjo. Visi užganėdinti, visi tiki, kad taip išėjo, kaip kam norėjos.

Kaip žinia, p. Rimka labai nesutinka su širvydine frakcija. Jisai vadina save liaudininku. Todėl opiausis p. Rimkos klausimas išsikišo, kada reikėjo išaiškinti, kas tai yra liaudininkai, ir buvo paduotas apsvarstymui Širvydo straipsnis tilpęs "V. Liet.," kuriame jis iškoneveikia liaudininkus ir Amerikos ir Europos. Jau čia ir Graičiunas ir Liutkauskas ir Ramanauskas šoko duoti vėjo Rimkai, o Rimka tik prašė nurodyt, kame esą jo prasižengimai. Rodės, kad jau turės pasiaiškinti, koks-gi yra skirtumas tarp liaudininkų ir "širvydinių." Bet nepasiaiškino. Norkus (konferencijos sekretorius) skaito Širvydo straipsnį apie liaudininkus iš "Vien. Liet." Po to kįla karštesnės diskusijos (be jokio įnešimo ant stalo). Šliupas paaiškina, kad čia esąs nesusipratimas, nes žodis liaudininkas reiškiąs tą patį ką demokratas, tik vienas žodis esąs lietuviškas, o kitas graikiškas. Bet Ramanauskas ir Graičiunas spiriasi, kad čia ne tame dalykas; čia reikią kalbėti apie taktiką. Graičiunas sako: "Čia taktika kitoniška. Čia principas išardytas. Liaudininkai nenori skaitytis su Philadelphijos seimo nutarimais." Rimka sako, kad reikėtų tą apsvarstyti ir jis norėtų nurodymų, kame čia jo (Rimkos) ištikrųjų prasižengta. Šliupas tada pasako: "Uždaryt diskusijas." Paremta. Diskusijos uždarytos. Duotas įnešimas: nesvarstyt Širvydo straipsnio. Už įnešimą 13, prieš 2, susilaikė 3.

Šliupas įneša, kad platformoj prie žodžių "svarbiausia rupi tautos-lietuvystės palaikymas" pridėt žodžius: "ir laisvės ir demokratijos auklėjimas." Priimta. Norkus, atsiminęs, klausia: "Tai kaip-gi vadinties: ar liaudininkais ar demokratais?" Šliupas atsako: "Tebuna demokratai." Ir su tuo užsibaigė "liaudininkų klausimas" ir p. Rimka vėl pasiliko "brolio" Širvydo kompanijoj.

Tautininkų konferencija buvo vedama ir klausimai svarstomi taip kaip mažų vaikų. Prie to viskas ėjo be tvarkos. Originaliai paduoti įnešimai buvo pačių inešėjų užmirštami, arba balsavimui buvo paduodami visai priešingoj prasmėj. Daugelis jų net nežinojo, apie ką kalba. Net žodį "autonomija" nevisi vienaip suprato. Chicagos daktarėlis Drangelis prisipažino, kad jis da nėra skaitęs knygutės "Lietuvos klausimas karės metų," kur kalbama apie autonomiją. Bet patįs tautininkai to visai nematė. Jiems rodėsi, kad jie čia viską žino, jiems čia viskas aišku kaip ant delno.

Pastebėtina, sako p. Jurgelionis, kad musų tautininkai, kuriems buk taip rupi tautos reikalai, visai tarytum nematė, kad jų posėdyje randasi tokie žymųs ir užsitarnavę veikėjai tautos labui, kaip Žemaitė ir Bulota, ir nė sykio nepaklausė jų mažiausio paaiškinimo jokiame reikale, kurio patįs aiškiai neišmanė.

Partija ar ne partija?

Įdomiausia tečiaus yra tai, kad musų tautininkai da nežino, kas yra jų Sandara. Padėkim, jie pakėlė klausimą: "Kaip Tautininkų Sandara turi tvarkyties: ar kaipo partija ar kaipo federacija?" Taip buvo pastatytas klausimas, bet ištikrųjų tas klausimas reiškė: ar tautininkų Sandara turi but partija ar ne partija? Liutkauskas sakė, kad Sandara neturi but partija ir kad į ją galėtų prigulėt ir socialistai "bile tik kovotų už Lietuvos autonomiją." Šliupas sakė, kad taip negerai ir kad Sandaros seimas prieš Suv. A. Valstijų prezidento rinkimus turės nutart, su kuria partija Sandara veiks išvieno, ir už kurios partijos kandidatą blsuos.— Po to Šliupas patarė (visai ne prie klausimo) išmest iš Sandaros platformos ketvirtojo punkto tuos žodžius, kuriuose sakoma apie gerbimą kiekvieno tikėjimo. "Nei mes tikėjimų gerbėme nei negerbiame, mes juos galime tik toleruoti." Šliupo patarimas tapo priimtas vienbalsiai.

Bradchulis, grįždamas prie klausimo, davė įnešimą, "kad S-dara tvarkytųs kaip federacija." Tas vėl reiškė, kad Sandara nebutų partija. Po diskusijų, kuriose visokių dalykų sumaišyta, tapo priimta tokia Rimkos rezoliucija: "Konferencija pripažįsta, kad Sandara butų politikinė kulturinė organizacija paremta federacijos pamatais."

Organo Klausimas.

Graičiunas duoda įnešimą: "Kol Sandara nepajiegia nusamdyti redaktorių, tai kad organuose butų oficiališki laiškai (?) nuo valdybos ir kad valdyba cenzuruotų visus raštus." (Taip žodis žodin įnešimas skambėjo.) Bieržinskas paremia. Prasideda ilgos diskusijos, kalba Žemaitis, Graičiunas, Liutkauskas, Ramanauskas, vis duodmi pipirų Rimkai ir "Ateičiai." Diskusijose Graičiuno įnešimas tampa užmirštas, ir tada Bradchulis duoda naują įnešimą, kuris skamba žodis žodin: "Taktika organo turi buti absoliutiškai priežiuroj Sandaros Pildomosios Tarybos." Norkus sako, kad nieks iš to neišeis, Šliupas sako, kad kritika yra reikalinga. Bet Graičiunas ginčijasi, kad ne apie kritiką reikią kalbėti ir sako: "'Ateitis' gali spjaudyti ugniu ir vandeniu... Bet jei bus organu, tai negali spjaudyti ugniu ir vandeniu." Drangelis sako, kad jam patikęs Bradchulio įnešimas. Rimka kalba prieš įnešimą. Bradchulis paantrina savo įnešimą ir įnešimas tampa priimtas.

Šliupas atsikelia ir sako: "Įnešimą duodu, kad susilaikytume niekus kalbėję." Bet to įnešimo nieks neparemia ir jis nupuola.

Paima naują klausimą: "Pritraukimas T.M.D. ir S. L.A. ypatingai autonomijos klausime." Prie ko tas "pritraukimas" turi traukti, iš to sakinio niekas nesupras, bet tautininkams čia viskas aišku ir Brooklyno Liutkauskas tuojaus ima šitam klausime balsą. Papasakojęs, kad Autonomijos Fonde nedaug pinigų ir nebus iš ko nusiųsti Europon savo atstovą, jis duoda tokį įnešimą: "Šis posėdis turi išrinkti komisiją, kuri atsikreiptų prie SLA. ir TMD. prašydama paremti aukomis autonomijos klausime." Norkus tuo tarpu atsiliepia turįs laiškų į SLA. ir TMD. seimus. D-ras Rutkauskas įneša: "Patvirtint laiškus" (visai jų neskaičius). Norkus vėl atkartoja savo įntšimą, kad SLA. ir TMD. "paremtų autonomijos klausime." Ką "paremtų," nežinia, bet tautininkai to visai neklausia ir priima įnešimą vienbalsiai. Prašymo komisijon pirmininkas paskiria: Liutkauską, Šalčių ir Drangelį. Šalčius atsisako ir pataria: "paskirkit rimtesnius žmones." D-ras Šliupas jam užreiškia: "kad pirmininkas paskyrė — negali atsisakyt." Ir Šalčius apsiima.

Šitam savo posėdyje tautininkai taipgi "nutarė," kad jų partija neturi da jokios programos. Pagalios jie atrado, kad programos jie ir negali turėti, nes jie neturi ir nežino ką ton programon dėti.

Galų-gale perskaityta Karužos laiškas, kur jis praneša apie savo kelionę į Rymą. Išklausę tą laišką tautininkai pradėjo ploti delnais.

Kodėl vokiečiai pergali.

Visas pasaulis stebisi, kad vokiečiai per dvejus metus laiko galėjo ne tiktai laikyties prieš tokią daugybę priešų, bet da ir pergalėti juos. Šito "stebuklo" paslaptį atidengia francuzas senatorius Henri Beranger straipsnyje, tilpusiam Paryžiaus laikraštyje "Matin." Jisai rašo:

Francuzijoje jau senai nėra nė vieno kareivio, nė civilio žmogaus, kuris nebutų supratęs, kad geležis šioje kraėje yra karalius. Iš geležies dirbama armotos, granatos, kulkasvaidžiai ir kariški pabuklai visokios rųšies. Kam truksta geležies, tam umiausiu laiku turi išsekti drąsa. Todėl nereikia stebėties, kad Vokietija iš pačių pradžių pasirupino įgyti sritį Briey, kuri pristatydavo mums 90 nuošimčių musų geležies išdirbystės, ir kad ji atakuoja Verduną tikslu užtikrinti pastovų tos srities valdymą...

Idant supratus visą tos problemos (klausimo) tragiškumą, reikia žinoti, kad sritis Briey kaip tik yra tas mušio laukas, kuriame turės but nuspręsta geležies viešpatavimo klausimas tarpe Vokietijos ir Francuzijos. Sritis Briey guli, lyg koks milžiniškas karės raktas, numestas tarpe Metzo ir Verduno, lygiam atstume nuo tų dviejų tvirtovių, prie Lotaringijos rubežiaus. Ar šitas faktas neaiškina, kodel vokiečiams taip svarbu paimti Verduną; taip-pat svarbu, kaip butų mums paimti Metzą?

Ištikimos skaitlinės, kurios tapo surinktos prieš karę ir po jos prasidėjimo, parodys kiekvienam francuzui tikrą dalykų stovį: Vokietija prieš karę gamindavo 28,000,000 tonų geležies, kurios 21,000,000 tonų pareidavo iš tos Briey srities dalies, kurią prijungė Vokietija 1870-71 m. Francuzija gamindavo kasmet 22,000,000 tonų geležies, kurios 15,000,000 tonų duodavo ta Briey srities dalis, kuri paliko francuzų rankose.

Prasidėjus karei, Francuzija, kuri neteko visos Briey srities, buvo priversta imti beveik visą geležį iš Anglijos ir Amerikos. Vokietija užėmė Briey sritį kartu Francuzijoje ir Luxemburge... ir čia ačiu tam prie savo geležies išdirbystės, kuri prieš karę nešdavo jai 28,000,000 tonų, pridėjo dar 15,000,000 tonų iš musų žemės ir 6,000,000 iš Luxemburgo — reiškia, 28 ir 15 ir 6 milionai, kas sudaro 49 milionus tonų savo ir savo bendrų reikalams.

Jeigu mes atsiminsime, kad Vokietija Rheino geležies dirbtuvėse iš 100 tonų žalios geležies pagamina 92 tonų plieno, tai Vokietija turi karės tikslams visokios rųšies, kartu ir laivynui, kokius 45,000,000 tonų plieno. Mes-gi ne tiktai nesusilyginome su Vokietija geležies gaminime, bet dar atidavėme jai 90 nuošimčių musų geležies išdirbystės ir 80 nuošimčių plieno išdirbystės, kuriomis mes naudojomės prieš karę.

Ištiesų, šitos skaitlinės meta daug šviesos ant tų nuotikių Europos karės laukuose, kurie mums iki šiol buvo maža tesuprantami.

("Naujienos.")

JURIŲ MUŠYJE DALYVAVO VISAS VOKIEČIŲ LAIVYNAS.

Berlynas prisipažįsta, kad jurių mušyje, kuris įvyko šiaurės juroj 31 gegužės, dalyvavo visas Vokietijos kariškas laivynas. Vokiečiai sako, kad anglų taipgi buvo visas laivynas, kuris turėjo apie 20 drednautų. Anglai tečiaus tai užginčija. Bet kaip ten ištikrųjų buvo, tai sunku sužinoti. Giriasi ir vieni, ir kiti. Anglai sakosi taip vokiečius sumušę, kad be šešių mėnesių kaizerio laivynas negalės ant jurių pasirodyt; vokiečiai gi šukauja, kad jie supiškinę Anglijos armadą. Ištikrųjų gi, tai teisybė gal bus tame, kad ir vieni ir kiti gavo į kailį. Vokiečiai jau prisipažįsta, kad geriausis jų laivas "Lutzow," o taipgi "Rostock" ir "Elbing," kurie pirma nebuvo paskelbti, nuėjo jurių dugnan. Tokiu budu vokiečių nuostoliai siekia 18 laivų, butent: 3 šarvuočiai, 2 sunkųs skraiduoliai, 5 lengvi skraiduoliai, 8 ar 9 naikintojai ir vienas submarinas. Anglija sakosi, kad jos nuostoliai pasilieka tie patįs, ką buvo iš pat pradžių paskelbti, t. y. šeši skraiduoliai ir 8 naikintojai; išviso 14 laivų. Bet vokiečiai tvirtina, kad keturi anglų drednautai taipgi buvo paskandinti. Jų vardai esą: "Warspite," "Birmingham," "Princess Royal" ir "Marlborough." Anglai rėkia, kad vokiečiai meluoja. Visi keturi šitie laivai stovį Anglijos uostuose.

Už pagarsinimus nei redakcija, nei administracija neatsako. Skaitytojai patįs turite save daboti ir jokiems daug žadantiems už maža pinigų apgarsinimus netikėti ir pinigų nesiųsti nepersitikrinus jųjų žadamais daiktais. Dažniausia tokie skelbimai esti tik pigi apgavystė ir iš negudrių žmonių pinigų viliojimas.

KORESPONDENCIJOS

AMSTERDAM, N. Y.

Kuniginis režimas.

Atvykęs į čionai aš nemaža nustebau radęs žmones taip griežtais vieni kitų priešais. Pažanginiai žmonės labai nusiskundžia ant vietos kunigo, kuris sufanatizuotas savo parapijonų minias pavertė aklais savo reakcijai įrankiais.

Kaipo laikraščių agentas aplankęs kitas vietas, užėjau į tulą kepyklą. Neradus nę prie Main st. Neradus man ten savininko, patarta ateit ryt. Ant rytojaus negavęs progos ten nueiti, nuėjau trečią dieną. Radau čia apart kitų vieną storą, neaiškios išžiuros veidu žmogystą, kuri, kaip tuoj patyriau, esanti kepyklos savininku. Kadangi buvo vakaras, tai pašaliniams išėjus savininkas uždarė priešakines krautuvės duris, užsuko žiburį ir įsivedė į užpakalinius kambarius, kur buvo kelios moteriškės. Minimas "savininkas" man išrodė nužiurėtinai; nemandagus, neramių išverstų akių žvilgsniais baugino ir idijotiškumu juokino. Pažvelgus į tą keistą "apveizdą," galima tuoj buvo spręst kad prieš save matai girtuoklį. Užimtas reikalu ir namiškiams žinant kas esu ir kokiu reikalu atėjau, neturėjau laiko ilgai studijuoti tą asmenį, nes štai viena merginų nusiskundžia, kad jinai imanti "Ateitį," bet jai nepatinka, esą bedieviškas laikraštis. Paaiškinu, kad nieko blogo da tame nėra. Skaityti galima visokius raštus. Savininkas paklausia ar turiu "Naujienas" ir "Keleivį," nes jis tik tuos laikraščius teskaitąs. Padaviau jam tų laikraščių egzempliorius. Pavartė, praskleidė "Keleivio" lapą ir sako: "Paaiškink, ką čia rašo." Nieko "blogo" ten neradęs, gardžiai nusijuokiau ir padaviau "Draugą," sakydamas, kad šis, beabejonės, jam geriau tinka skaityti. Žmogpalaikis įniršo. Akįs da labiau išsivertė, tirštos seilės pradėjo trykšt iš burnos, tarsi pašėlęs pašoko nuo suolo sugniaužtomis kumščiomis, tik moteriai patraukus jį iš užpakalio vėl kai lepšė sudribo. Sėdžiu ir šypsausi, nes visa scena man daugiau išrodė juokinga, negu tragiška. Baimė, kokią manyje pirmas susitikimas su tuo žmogumi buvo pažadinęs, dabar visiškai apleido. Man žiurint į tą vargšą lyg darėsi graudu, kad žmogus paverstas į tokį gaivalą. Jis prisispyręs idijotiškai kartojo savo reikalavimą: "paaiškink, ką tas reiškia." Matydamas, kad su pamišusiu nėra kas veikti, pasikėliau, susiėmiau savo laikraščius, pastebėdamas, kad eitų išsimiegotų, o ryt aš atėjęs paaiškinsiu tai, ko jis nori. Jis pašoko vėl, bet susitikęs su rusčiu drąsiu mano žvilgsniu, lyg susimaišė ir pradėjo žvalgyties, kaip kad ko laukdamas ar jieškodamas.

Ant ryt man kitiems papasakojus tą mano apsilankymą kepykloj, visi stebėjosi, kaip aš išnešiau čielą savo kailį. Girdi, tai pagarsėjęs mušeika, kunigo dešiniojį ranka. Sako, kad ir mane čia žinomą vaikiną, kurio vietos gydytojai negalėjo pagydyt ir išsiuntė ant farmų. Mušeikos pastatyti po kaucija.

Agentas J. K.

BERRISO, ARGENTINA.

Socialistų pokilis.

Balandžio 30 d. Ensenadoj socialistų buvo parengti pietųs paminėjimui 1 gegužės. Pokilyje dalyvavo daug žmonių. Ižanga buvo $1.50, tai rengėjams liko ir pelno.

Pavalgius pietus buvo trumpos prakalbos, paskui šiaip draugiški pasikalbėjimai ir diskusijos ant įvairių klausimų. Vėliaus nutarta eiti Berrisan (Ensenada yra nuo Berriso atskirtas tik užtaka), kad ten laikyti prakalbas. Svečiai susitvarkė į eiles, demonstratyviškai ėjo Berrisan, šukaudami: "Lai gyvuoja tautų brolybė! Lai gyvuoja socializmas!"

Berriso mieste kertėje gatvių Montevideo ir Geneva demonstrantai sustojo ir čia kalbėtojai laikė savo prakalbas. Žmonių klausyties socialistiškų prakalbų čia susirinko didelė minia. Kalbėjo drg. A. Rotger, aiškindamas, ką reiškia darbininkams jų gegužinė šventė. Antras kalbėjo Dr. Enrique Dickmann, labai vaizdžiai atvaizdindamas šiandieninį netikusį draugijinį surėdymą; iš ko kįla pragyvenimo brangumas ir kaip visa tai galima prašalinti. Minia entuzijastiškai aplaudismentais patvirtino kalbėtojų argumentus. Trečias iš eilės kalbėjo da drg. F. Del Carlo. Jis kalbėjo trumpai. Po prakalbų užkviesta čia susirinkusią publiką ant 9 val. vakare į socialistų centrą Ensenadą, kur da buvo prakalbos, į kurias susirinko daug žmonių.

Tą pačią dieną norėjo surengti prakalbas ir ponai patrijotai, bet jiems nenusisekė, nes žmonių susirinko labai mažai. Tai jie nors išpludo socialistus. Bet ir čia nelaimė: vos pradėjo niekint socialistus, publika pradėjo šaukt: "lai gyvuoja socializmas!" ir beveik visi išėjo iš svetainės.

Apie 9 val. vakare daugybė žmonių susirinko į socialistų sušaukiamą susirinkimą, kur laikė prakalbas drgg. J. Aguirre Bengva, ir J. P. Bolinio. Publikos simpatija socialistams čia buvo išreikšta karštais delnų plojimais.

Gaila, kad mes lietuviai čia savo kalbėtojo neturėjome. Dauguma musų brolių da mažai žino vietos kalbą.

Genys margas.

CLEVELAND, OHIO.

"Du Broliu."

Birželio 4 d. čia lietuvių scenoj buvo pastatyta L. Laisvės Draugijos rupesčiu veikalas "Du Broliu." Lošė Mirtos Choro artistai. Kaipo nuo neprofesijonalų-artistų daug reikalauti negalima, tečiaus galima visgi pasakyti, jog sulošė gerai.

Žmonių atsilankė gana daug, nežiurint, kad oras jau šiltas ir daug žmonių liuosu nuo darbo laiku važiuoja į laukus tyresniu oru atsikvėpti. Teatras ir abelnai vakaras publiką užganėdino. Apart vaidinimo buvo taipgi įvairių pamarginimų: dainų, deklamacijų ir ant galo šokiai.

Vakaras visais atžvilgiais pavyko. Linkėtina, kad musų artistai rengtųsi ateinančiam sezonui. Musų kulturos dirvoj da daug darbo mus laukia. Ilsėdamies neužmirškime apie rytojaus priedermes.

B. Venalaitė.

CHRISTOPHER, ILL.

Blaivybė ir vaidmainystė.

Šiame miestelyje įvykdinta blaivybė, mat uždarė smukles, kad nebutų kur pasigerti. Ir tuo pačiu laiku dirbama svaigalai, parduodama jie žmonėms daug brangiau, negu smuklėse gaudavo nusipirkt, ir girtuoklystė savo keliu klesdėte-klesti. Ypač aplink lietuvių ir lenkų stubas kamštukų ir bonkų tarsi sėte prisėta.

Žmonių tamsumo neprašalinus,visokios paviršutinės reformos ir kapitalistų veidmainingi pikto naikinimai neneša žmonijai naudos. Ypač musų brolių darbininkų tamsumas da labai-labai storas. Skaito laikraščius labai mažas nuošimtis, dauguma gyvena kaip kad jų tėvai baudžiavų laikais gyveno. Daugelis, berods, priguli prie SLA. vietinės kuopos ir gauna organą "Tėvynę," bet iš tų retas kuris kada pažvelgia į jos puslapius, negut pažiuri į "pikčių," jeigu yra tilpęs ir atvaizdina "karę." Rudis ir baltakė — tai mylimiausi draugai. Apie tų žmonių šeimyniską gyvenimą, apie gerus iš jo pavyzdžius mažiems kudikiams, turbut, jau nėra reikalo nei minėti. Negana kad pasigėrusieji ant jaunų įspudingų kudikiškų protų daro visukenksmingiausius įspudžius, bet tuos mažus kudikius nuodija tais alkoholio nuodais, kuriais užmuša savo protą ir visokį doros pajautimą. Geria tėtė, geria mama, gerk ir tu mažuli. Tuomi nutildo alkaną kudikį. Atsižvelgus gi į tuos kudikius nekartą širdį suspaudžia ir prabėga mintis, kam draugija leidžia tokiems elementams gimdyti kudikius, jeigu pagimdžius jie juos tuoj žudo. Motina pasigėrusi su kumutėmis "šneka" apie kitų "griekus," apskretęs, užmirštas kudikis šliaužioja po nešvarią aslą. Radęs numestą nučiulptą galą cigaro ar cigareto, ar anglies šmotelį bei kas papuolė į rankutę, ima ir dedasi sau burnelėn.

Ar galima stebėties, kad nelaimingi sutvėrimėliai be laiko eina į kapus? Tiesa, jų išskina tukstančius skurdas, bet nemažiau išžudo ir tėvų tamsumas.

Birželio 10 d. čia pas tulą lietuvį buvo taip vadinamas "balius." Tokie baliai rengiami paeiliui del garbės dievaičio. Kaip paprastai, taip ir šiuo kartu, kad alkoholiaus putų galvose perdaug prisirinko,apsvaigėliai susiskaldė sau galvas. Kraujais aptaškė netik grindis, bet ir sienas ir langus. Vienas iš tų patrakėlių nubėgęs atsinešė net bučerišką iš mėsinyčios peilį, kad skersti žmones, tik pasisekė iš pasiutėlio peilį atimti ir tuo budu apsaugot gal ne vieną nuo iškeliavimo kitan svietan. Peštukus nuo išsižudymo apsaugojo policijos lazdos, pančiai ir storos kalėjimo sienos. Ataušusius ant rytojaus paleista iš kalėjimo iki teismo, kuris paskirtas ant 16 d. birželio. Vis tai tamsumo vaisiai.

Bobos vaikas.

PHILADELPHIA, PA.

Piknikas.

Nedėlioj, Birželio 11 d. L. M. P. S. A. 11 kuopa turėjo pikniką Fairmount Parke. Nors diena buvo ukanuota ir net tarpais lietus linojo, vienok žmonių buvo nemažai. Piknike buvo valgių, nesvaiginančių gėrimų, žaismių ir lenktynių. Už žaismes ir lenktynes buvo skiriamos dovanos. Pirmą dovaną vyrams (baksą cigarų) laimėjo drg. J. Stanelis; antrą dovaną (pypkę), laimėjo B. Krasnauskas. Už žaismes laimėjo pirmą dovaną E. Šukienė — paduškaitę. Lenktynėse A. Gričiunienė laimėjo kepurę, K. Liutkuvienė — paveikslą rėmuose, ir V. Mačiutė špilkoms paduškaitę. Buvo dar ir šiaip visokių žaismių. Dovanas skyrė nekurios susidėjusios 11 kuopos narės.

Vakare ant aštuonių publika išsiskirstė. Visi buvo užganėdinti. Kuopai liks kiek-nors ir pelno.

Birutė.

PHILADELPHIA, PA.

Katalikai vėl sustabdė kun. Mockaus prakalbas.

Liet. Keliaujantis Knygynas buvo surengęs kun. Mockui misijas net per keturias dienas. Pirmą dieną, 7 birželio, kalbėjo Majestic salėje. Žmonių, nepaisant lytingo oro, prisirinko gana daug ir visi klausėsi su didžiausiu žingeidumu. Tarpe publikos atsirado ir keli vyčiai, kurie buvo atsinešę dvokiančių bombų; primėtė ant žemės tarpe sėdynių. Viena truko, bet daugiau vyčiai negalėjo užsmardint, nes tuoj pristojo policistas vieną iškrėtė, o kiti dumė per duris. Tą vakarą viskas užsibaigė pasekmingai. Ant rytojaus, t. y. 8 birželio vėl turėjo atsibuti prakalbos toj pačioj salėj. Pusė po septynių žmonių prie salės susirinko daugybė, bet į salę negalima įeit. Tuoj visi suprato, kad čia jau kaž-kas yra. Nueina į distriktą prie policijos leutenanto, klausia kame dalykas, kad salė uždaryta, leutenantas atsako, kad gavęs iš City Hall pranešimą sulaikyti prakalbas, girdi, nelegališkos. Galiaus visi išsiskirstė. 9 ir 10 birželio turėjo įvykti prakalbos Metropolitan salėj, ant Fairmount ave. 9 birželio ateina salės savininkas pas renegėjus ir praneša, kad ir čia sulaikyta prakalbos. Rengėjai nueina į City Hall pas policijos viršininką, klausia, kodėl prakalbas sulaikė. Policijos viršininkas atsako, kad gavęs daug grasinančių laiškų, o taipgi ir žodžiu sakę jam, kad jeigu nebus sulaikytos Mockui prakalbos, katalikai yra prisirengę užpult ir busiąs didelis kraujo praliejimas. Tuo pasiremdama ir del šventos ramybės policija ir sulaikius šias prakalbas.

Mes tam tikime, kad kunigas galėjo suorganizuoti katalikų armiją, nes jau jam ne naujiena. Anais metais, tą visi philadelphiečiai žino, jis buvo sudaręs skerdynę bažnyčioj, tai nieko ypatingo salėj.

Tomis pat dienomis Philadelphijoj, kada buvo rengiamos šios prakalbos, atsibuvo L. R. K. A. seimas. Reingėjai nei nežinojo, kad tos prakalbos pasitaikys sykiu su tuo katalikų seimu. Tokiu budu kunigai dėjo visas savo pastangas, kad tik sulaikius tas prakalbas.

Dabar žmonės yra visi pasipiktinę iš šio katalikų pasielgimo. Rengėjai paėmė advokatą ir renka piliečių parašus, kad atradus teisybę, kad nebutų suvaržyta laisvė žodžio šioj laisvoj šalyj. Kiekvieno philadelphiečio yra pareiga prie šio darbo prisidėti, kam galint parinkti aukų savo tarpe. Aukas priiminės Liet. Keliaujantis Knygynas per **St. Griciuną, 1024 Melon st.,** Philadelphia, Pa.

Daug laisvamanių draugijų irgi prisidės prie to darbo. Todėl subruskime, vyrai, kur tik ir kuom tik galime, kad nedavus užsisėsti juodajai armijai ant musų sprando.

Philadelphietis.

JERSEY CITY, N. J.

Kun. M. Mockaus prakalbos.

Pasidarbavus Jerses ir Hobokeno nekuriems draugams liko surengta kun. M. Mockui prakalbos.

Pirmu kartu jersiečiai išgirdo kun. Mockaus prakalbą, kuri, kaip patyriau, kiekvienam patiko. Kun. Mockus kalbėjo iš "šventraščio," kas tai yra tikėjimas ir į ką žmonės tiki. Kunigas Mockus išperė kailį visiems dievams ir jo sunams, bet pačiam didžiajam dievui "dangaus gaspadoriui" užvis daugiausiai teko. Girdi, ir katalikų dievas taip galingas, kad ir pelės gali suėsti. Išimkit tą dievą iš to aukso puoduko ir padėkite ten, kur pelės vaikščioja, o pamatysite, kad to dievo nebus nė skutelio. Tai tokia toji dievo galybė, prieš kurią žmonės-katalikai iš baimės dreba ir vis kalba: "dieve visogalis." Labai skaudžiai kalbėtojas uždrožė Romos juodvarniams, pradedant nuo "švento tėvo" ir baigiant klebonijos tėveliu. Publika delnais plojo veik po kiekvieno svarbesnio sakinio. Paskui kun. Mockus siulė $100 tam, kuris pripažins, kad neteisybę kalbėjo, bet matyt, kad niekas neištiesė rankos, kad paimt pasiulymą. Aš nesuprantu, kodel katalikai negalėtų kun. Mockų sukirsti (sukritikuoti) ir gauti tą $100, juk tai pinigai.

Ant prakalbų buvo ir vietinio klebono tėvas Budrevičius, bet nabagas taip "apsišvietęs, kad senį reikėjo išvesti antron pusėn durų. Da vienas senas katalikas buvo prisiųstas nuo bažnyčios padalyti plakatų tiems bedieviams. Nors plakatai buvo ir pašventinti, bet užbaigus prakalbą liepta tam seniui dalinti.

Pas mus laisvų draugijų ar socialistų plakatai užginta dalinti katalikų tarpe, bet katalikam tie prakeiktieji neužgina.

Kun. Mockaus prakalba žmonėms yra naudinga.

Girdėjęs prakalbas.

WESTVILLE, ILL.

Socialistų konvencija.

Birželio 4 d. čionai įvyko Vermilion ir Edgar pavietų socialistų konvencija dėlei nominavimo kandidatų į kongresmanus ir valstijos legislatorius. Konvencija buvo North Hall svetainėj, Westvillėj. Konvencijoje dalyvavo ir LSS. 26 kuopos delegatai.

Posėdžio pirmininkas atidaręs sesiją apreiškė, kad draugai jau yra nominavę tinkamu kandidatu į Jungtinių Valstijų kongresmanus drgą T. L. Dundulį, kas ant lietuvių socialistų delegatų padarė didelį įspudį, tolygiai ir ant paties drag. Dundulio. Jis trumpoj savo prakalboj padėkavojo draugams už išreikštą jam užsitikėjimą, bet atsakė, kad nominacijos nemanąs priimti. Pirmininkas drg. Demlaw padarė ilgą paaiškinimą, nurodydamas, kad drg. Dundulis yra tinkančiu kandidatu kaipo atsižymėjęs savo rimtumu ir populiariškumu, delko galima tikėties daug balsų rinkimuose. Antras kalbėjo drg. Scolpe, kuris taip-pat nurodinėjo, kad priėmus drg. Dunduliui kandidaturą galima butų tikrai laukti didelio skaičiaus balsų, jeigu ne pilno išrinkimo į skiriamą vietą. Tečiaus drg. Dundulis ir antru kartu atsisakė, ilgoj savo kalboj išaiškinęs priežastis, del kurių tatai daro. Drg. Dunduliui kandidaturos nepriimant lėkosi nominuotas anglas, drg. G. C. Myers iš Parris, Ill.

Konvencija užsibaigė tą pačią dieną. Svarstyta klausimas labai rimtai ir be bereikalingų ilgų ginčų, delto daug svarbių nutarimų padaryta.

Kirkužis.

MONTELLO, MASS.

Sriovinė kova.

Birželio 4 dieną čia buvo įšventinimas klieriko. Trįs buriai avinų maršuodami gatvėmis džiaugėsi, kad busią daugiau kirpikų. Avinyčion net ir "laisvamaniai" skverbėsi, kad matyt jauną piemenį, kuris spaudė jų galvas, vadinas, egzaminavo, ar visų aviniškas protas. Da vienas "dvasiškas tėvelis" nusiskųsdamas sušuko: "Mes kenčiam nuo visų, vardan Kristaus." Taip, vardan Kristaus "tėveliai" užlaiko po dvi gaspadines, o vargo su tokiomis pinigų kruvomis irgi nemaža. Ar tai ne kančia?

Vietos sandariečiai draugijų susirinkimuose socialistus pravardžiuoja partizantais, juodadiržiais, tautos spaugais ir t. p. Užtai draugijos prašalino sandariečius iš "Žiburėlio" (vaikų) draugystės komiteto, kaipo netinkančius dalyvauti prie vaikų, su tokiom burnelėm. Da sandariečiai atbėgo pas Montello anglių kompaniją ir skundė, buk Michelsonas "boikotavęs" kompanijos biznį. (Mat 28 geg. S. Michelsonas kalbėjo LSS. 17 kuopai, bet jokio boikoto neskelbė.) Kompanijos savininkai lietuviai ir gerai žinanti S. M. tik nusijuokė iš sandariečių kvailumo. Juk tas yra šlykštus, juodas darbas, tas parodo, kad tarpe sandariečių ir kuniginių nėra skirtumo.

Birželio 3 "Žiburėlio" vaikai sulošė teatrą, vieno akto operetę "Tarnaitė Pamokė." Po vadovyste p. M. Petrausko visi puikiai užduotis atliko.

Kariškas Žvalgas.

FITCHBURG, MASS.

Bagočiaus paskaita.

Birželio 4 d. Liet. Jaun. Draugijos rupesčiu surengtas įvyko čia viešas lietuvių susirinkimas, kame paskaitą skaitė F. J. Bagočius. Paskaitos tema buvo "Dievai." Prelegentas nurodinėjo ir išaiškino, kas tai yra tie dievai, prieš kuriuos žmonės klupčiauja ir meldžiasi. Musų katalikai mano, kad yra tik jų vienas dievas iš trijų ypatų susidedantis, bet nežino, kad tokį jų dievą kvailu išmislu vadina kitokių tikėjimų žmonės. Kiek tikėjimų, tiek ir skirtingų dievų žmonių fantazija sau prifabrikavo. Katras iš tų visų dievų yra geresnis — tai nei pats gudriausias velniukštis nepasakytų, jei toksai sutvėrimas butų. Bet kaip dievai, taip ir jų priešai velniai, tai tik žmogiškos sergančios vaidentuvės vaisiai, o iš sergančios vaidentuvės nieks gero ir teisingo juk išeit negali. Gi bibliškasis dievas, kaip jį prelegentas atvaizdino, jau netik kad negali but įasmenavimu visko, kas gera ir kilta, bet bjauriausias mišinys pikto ir gero. Toks minties mišinys negali but gerbiamas žmonijai idealas.

Reikia pasakyti, kad F. J. Bagočius puikiai užinteresuoja publiką. Jo paskaita daugeliui išvaikė iš galvos prietarų rukus.

Publikos buvo apie šimtas su viršum, visi ramiai užsilaikė. Tik tuli du dievų avinėliai išsigandę išbėgo. Sako, parėję namo nei žodžio ištart negalėję iš to įniršimo ir apmaudo, kad negalėjo savo kumščiomis apgint savo dievų. Vargšai.

V. B. Šimanauskas.

Kas mums rašoma.

Colo. Springs, Colo.— Šis miestelis savo išvaizda labai gražus. Stovi 5984 pėdų augščiau jurių paviršiaus. Iš vakarų pusės da atskirtas nuo tolesnio pasaulio augštais kalnais, nuo kurių viršunių sniegas niekad nenutirpsta. Vasaros laiku dienomis buna šilta, bet naktimis dažnai reikia viršutinių storų rubų. Vasaromis į čia privažiuoja daug žmonių sveikatos pataisyti. Mat oras labai sveikas. Miestelio gatvės labai švariai užlaikomos ir išpuoštos gėlynais.

Lietuvių čia nėra, nes nėra jiems tinkamų sunkių darbų.

D. Pilipauskas.

Waterbury, Conn.— Birželio 25 dieną, antru kartu čia bus statoma scenoje pagarsėjęs veikalas "Marija Magdalietė." Šiuo kartu lošė tie patįs aktoriai, kurie ir pirmu kartu lošė, bet vadovaujančioj rolėj dabar lošė vienas iš gabiausių artistų-lošėjų F. J. Bagočius iš Bostono. Kas skaitė recenzijas anais metais Bostone lošto veikalo "Magdalietė," kame Flavijaus rolę lošė F. J. Bagočius, tam lengva įsivaizdinti, kokį įspudį jis padarys savo lošimu ir Waterburyje.

Veikalą stato septynios progresyvės draugijos bendromis spėkomis. Pelnas skiriamas pašalpai nukentėjusių nuo karės lietuvių. Laukiama kuopuikiausio pasisekimo.

Bobos vaikas.

Lewiston, Me.— Birželio 4 d. įvyko čia LSS. 105 kuopos surengtos prakalbos. Kalbėjo iš Bostono atvažiavęs M. Dusevičius. Publikos susirinko gana daug, ir, rodosi, prakalba ant visų padarė gerą įspudį. Buvo ir klausimų, į kuriuos kalbėtojas davė savo atsakymus. Aukų lėšoms padengti suaukauta $6.22, už ką reikia aukautojams varde prakalbų rengėjų tarti ačiu.

Tos pačios dienos vakare laikė prakalbą nesenai iš Lietuvos atvykęs vietinis kunigas, papasakodamas apie vokiečių gudrumus ir rusų kvailumą.

Teisybės Vaikas.

STOKA DARBININKŲ RUSIJOJ.

Iš Petrogrado korespondentas Chicago Daily News laikraštin praneša, kad Rusijos valdžia partraukia 500 tukstančių darbininkų iš Korejos, Mandžurijos ir Persijos, kad užimtų vietas darbininkų, kurie likos pašaukti karėn. Kiniečiai ir korejiečiai jau dirba įvairius darbus fabrikose ir laukuose. Nesenai valdiškoji komisija išvažiavo Persijon, kad ten pasamdyti 100 tukstančių darbininkų laukam dirbti. Tie mongoliškos rasės darbininkai tečiaus gali dirbti tik rytų pusėj nuo Volgos. Tik specijalį valdžios leidimą gavusieji gali persikelt per upę vakarų pusėn. Po karės taipgi visi jie turės grįžt atgal į savo šalį.

VOKIETIJOJ NEUŽDERĖJO JAVAI.

Buvo rašoma, kad Vokietijoj šįmet labai gražiai uždereję javai ir kad duonos busią 30 nuošimčių daugiau, negu pereitais metais. Bet ištikrųjų taip visai nėra. Berlyno laikraštis "Berliner Neuste Nachrichten" rašo, kad uždereįimo apskaitliavimas buvo perdėtas ir priduria, kad šįmet javai išrodo daug prasčiau, negu pereitais metais, o šalčiai da ir tų pačių daug sunaikino.

10-metės V. Dumos Sukaktuvės.

Balandžio 27 dieną sukako lygiai 10 metų nuo tos dienos, kada vaisiumi įtemptos, sunkios kovos už liaudies valdžios idėją, kovos, 1905 metais plačiausių minių judėjimu virtusios, Taurydos rumuose pirmą syk tautos atstovų kalba suskambėjo.

Ir I Duma nebuvo tikras visos tautos balsas, nes rusų įstatymai daugybei neturtingų sodžiaus ir miesto gyventojų nedavė teisės dalyvauti rinkimuose. Be to, visoje šalyje buvo uždrausta laisvais reikalais rinktis tartį, daugelyje vietų buvo karės stovis ir teismai, kas taip pat liaudžiai kliudė siųsti Dumon tuos žmones, kuriems jie ištikrųjų pasitiki. Nedemokratingi rinkimų įstatymai, visokių valdininkų, valdininkėlių rinkimuosna kišimasis, politinių partijų persekiojimas — visa tai vertė į busimąją Dumą žiurėti labai nepasitikinčiai.

Iš antros pusės, tai, kas buvo gauta, kaipo vaisius didelės, daug kainavusios kovos, išrodė perdaug jau menku, palyginus su tais obalsiais, kurių vardu kova buvo vedama. Jautėsi, kad įgytasis laimėjimas yra vaisius toli gražu neužbaigtos kovos, kad tai tik nedidelis valdžios nusileidimas, o ne pilna liaudies pergalė.

Busimieji rinkimai pilnai tegalėjo patenkinti tik liberalus, kurie taip pat tų rinkimų tobulais vadinti nedrįso, bet per pačią Dumą jie vylėsi tuos rinkimų įstatymus pataisysią. Vis delto jų išaikvotoji energija pilnai apsimokėjo. Jie jautėsi gavę daugiau, negu buvo tai kovai spėkų išaikvoję, ir atsidėję rengėsi prie rinkimų. Jie jautėsi galį atvirai darbuotis.

Atbulai. Tos partijos ir visuomenės grupės, kurios ant savo pečių visą sunkumą nešė, kovodamos už demokratų idealus, tuomi, kas buvo atsiekta, nieku budu pasitenkinti negalėjo. Menkas teises beturinti Duma jiems visai menkos vertės įstaiga rodėsi. Tosios partijos ir grupės, priverstos buti nelegalėmis, negalėjo savo jėgų išplėsti ir pilnai rinkimuose dalyvauti. Jie manė, kad šiokia tokia galimybė jau dabar šiek-tiek laisviau kalbėti klaidingas iliuzijas liaudyje sutvers ir kliudys šalies pasiliuosavimo darbui. Jie nutarė rinkimus boikotuoti, atsisakyti Dumoje, ir liaudį šaukti tokios taktikos laikytis, aiškinant jiems galimus buti blėdingus Dumos rinkimuose dalyvavimo vaisius.

Tokia taktika pasisekimo neturėjo, ir galintieji dalyvauti rinkimuose demokratiniai gaivalai prie urnų ėjo. Ir, nežiurint į tai, kad liberalai rinkimuose beveik visai sau konkurentų neturėjo, Dumon didelis skaičius pakliuvo tų, kurie Dumoje kodetų kompanijoje nenorėjo buti. Dauguma ukininkų atstovų sudarė "Darbo Kuopą" ir patį kariją Dumos sparną užėmė.

(Cenzuros išbraukta.)

Pirmoji Duma daugelio spėliojimus apvylė. Apsiriko valdžia, kuri, duodama plačių teisių ukininkams, manė konservatyvaus, nesusipratusio parlamento sulaukti. Apsiriko ir kairiosios parlamentijos, kurios tikėjosi, kad tokiais nepatenkinančiais įstatymais renkama Duma bus jei ne juodašimtė, tai ir ne pažangi. Tikruma parodė ką kita. Viešpatautjąs tuomet revoliucijos upas padarė tai, kad, nežiurint visokių administracijos kliudymų ir trukdymų, Duma likosi "liaudies rustybės" pavidalas. Suprantama, kad tokių darbų, kurie valdžios butų pakenčiami, ji varyti negalėjo, taigi nei valdžios, nei nedidelio pakliuvusių Dumon kairiųjų partijų atstovų burelio, mačiusio Dumoje tik įrankį organizuoti plačiasias liaudies mases, nepatenkino. Dargi liberalai, pasiduodami bendram upui, savo organinį darbą Dumoje kreipė į tai, kad paskiau butų sušaukta Duma naujais, platesniais įstatymais besivaduojant.

Pirmose Dumos gyvenimo dienose pasirodė, kokia bedugnė stukso tarp jos ir biurokratų. Tai, kas buvo jaučiama šalyje, įnešta ir Dumos tribunon. Pirmų pirmiausia Duma atsiminė apie tuos, dėlei kurių ji galėjo susirinkti. Pirmas jos žodis buvo — laisvės kovotojams amnistijos reikalavimas. Visoj Dumoj nebuvo nė vieno balso, kas tam butų priešinęsis. Tuomi Duma įgijo sau simpatijų ir tų, kurie pirmiau žiurėjo į ją nepasitikėdami.

Šalyje tuomet pradėjo siausti baisi reakcijos audra. Ukininkų atstovai gaudavo tukstantis širdis plėšiančių telegramų, nurodančių klaikius malšintojų darbus. Žmonės buvo kariami, šaudomi, užmušami. V. Duma priima įstatymų sumanymą, kuriuomi mirties bausmė visai panaikinama.

Mes čia neminėsime visų tų klausimų, kuriuos I Duma svarstė. Tiek tiktai, kad į kiekvieną gyvenimo keliamą klausimą ji atsiliepė karštai ir aiškiai. Toksai karo prokuroras Pavlovas Dumoje buvo sutiktas šuksniais: "ko tas, galvažudys!" Atstovų kalbos, pilnos rustybės, pasibjaurėjimo valdžia, lyg vėjo po visą šalį buvo išnešiojamas. Į Dumą visos šalies domės buvo nukreipta.

Bet Duma pamatė, kad ji viena, liaudies nepadedama, savo spėkomis nieko nepadarys. Valdžios priešinimasis visokiems didesniems sumanymams buvo toks didelis, kad nieko tikrai naudinga liaudžiai gyveniman visai nebuvo galima įvesti. Valdžia nesykį duodavo suprasti, kad Duma pašaukta statyti ne kokioms naujenybėms, bet gali, tik šiam bei tam pataisyti ir tai tik valdantiems nurodant. Tuo metu, kai buvo reikalaujama visą valstijos tvarką pakeisti, valdžia įneša Dumon sumanymą dėlei paskyrimo pinigų skalbyklai prie Dorpato universiteto. Tai buvo tuomet, kai iš visų rusų kampų į Dumą plaukė valsčių, sodžių ir t.t. įgaliotiniai, visokių prašymų su tukstantimis parašų, patarimų, įsakymų nešini. O iš Dumos tribunos atstovai skundėsi nieko padaryti negalį, ir prašė liaudies pagalbos.

Visa kas lichoradiniai pradėjo judėti. Subruzdo ir biurokratai. Apsivylę savo spėliojimais, dėlei Dumos upo jie pradėjo galvoti, kaip čia iš tokio kėblaus padėjimo išėjus.

Tuo tarpu Duma reikalavo atsistatymo ministerių. Buvo aišku, kad su jais Duma sugyventi negali.

Stambieji žemvaldžiai, Dumos noro "peržengti šventas nuosavybės teises" išgązdinti, sudarė "Bajorų Susivienijimo Tarybą," kuri aiškiai pasakė, kad Duma rengianti revoliuciją ir "reikia griebtis priemonių..." Kada buvo priimtas sumanymas išleisti "atsišaukimą" į gyventojus, kad jie ramiai užsilaikytų ir lauktų žemės klausimą išrišant, Duma tapo išvaikyta.

Pirmosios rusų Valstybės Dumos amžius buvo neilgas: Duma gyvavo tik 72 dieni. Bet per tą trumpą laiką ji suspėjo daug padaryti, liaudžiai išaiškindama tikrąjį dalykų stovį. Ji aiškiai parodė, kad geruoju biurokratai nuo savo privilegijų neatsisakys, ir dabartinėje tvarkoje demokratiniai reikalavimai buti patenkinti negali. Iš Dumos tribunos buvo garsiai paskelbti darbo žmonių reikalavimai. Tada visiems paliko aišku, kad doresnis šalies sutvarkymas negalimas, iki ministeriai nebus priversti atsakyti už savo darbus prieš liaudies išrinktą Dumą, nes prieš valdžios sauvalę ir geriausius Dumos sumanymus niekais pavers. Galop, Duma ir dar vieną svarbų darbą atliko: joje pasaulis užgirdo balsus prislėgtų tautų, pasisakiusių, kad jos gyvuoja, vargą, priespaudą kenčia. Pavergtosios tautos Dumoje gavo prijautimo savo veržimuisi į geresnį, laisvą gyvenimą.

"J. L." — L. S.

Kaip susidėjo pasakos apie Adomą, Jievą ir jų vaikus.

Arčiau prisižiurėjus, žemdirbių mes galim jieškoti vien Noemoj; geriau pasakius **Noemuose.** Į šias visas legendariškas ypatas prisieina žiurėti ne kaipo į atskiras ypatas, bet kaipo į ištisas bendrijas arba jų atstovus. Mat, senovėj kiekvienas visuomeniškas susibendravimas (gentai, fratrijos, kiltįs ir tautelės) turėjo taip savo asmeninius vardus, priklausančius visiems susibendravimo nariams, taip kuopų atstovus. Legenda, pereidama iš kartos į kartą, persidirbdavo, ir užsimiršdavo jos turinys ir užtai gentų, fratrijų (ir taip toliaus) vardai likdavo ypatiškais, atskirų asmenų vardais. Tankiai gi kokios nors kuopos nuveikimai likdavo priskirti prie kuopos atstovo nuveikimų. Šiuo ar tuo keliu ištisos kuopos žmonių legendose pavirsdavo į atskiras ypatas. Tai individualizmo viešpatavimo pasekmė.

Kitame Kaino (jis tenai jau Kainanas) ainių variante moterų visai mes nerandam. Šiame gi variante mes susiduriam net su trimis, jei neskaityt Jievos. Pas Lamechą — dvi žmonos: Ada ir Cilla. Pas Cillą duktė Noema. — Gal dvejose Lamecho žmonose apsireiškia kilties ar tautelės skylimas ant kaimininkų ir žemdirbių. Gana to, jog iš dviejų Ados sunų vienas, Javalas, yra tų kaimininkų piemenų butis, ką gyveno bandose, tai yra, ką su savo kaiminėmis bastės iš vietos į vietą. Antrasis gi Ados sunų, Juvalas, griežėjas. Gal iš piemenų tarpo išsiskyrė griežėjai, ką išpradžių linksmino save, kaimines beganant. Cillos gi ainius prisieitų priskirti prie žemdirbių. Ir ištikrųjų, tarp jos vaikų randam sunų Tuvalkainą, užsiimantį kalvyste; kalvyste gi galėjo užsiimti labiau apsivedusieji ant vietos. Be to šiek-tiek žemdirbystei pakilus reikalingos žagrės ir kiti ukiški įrankiai, kuriuos ir gamina kalvis. Cillos gi duktė Noema gal ir yra tikraja žemdirbių atstove: atsiminkim, jog senovėj pirmoji darbo diferencija turėjo ir lytiškus pamatus: moters užsiimdavo namų darbais, valgio ir drabužio gaminimu, toliau daržininkyste ir pagaliaus medžiokle; vyriškiai gi vis labiau likdavo žuvininkais, medžiotojais, karžygiais ir pagaliaus piemenimis.

Ir taip, Ada ir Cilla, o ypač Noema, rodo mums, jog matriarchališkas elementas iš šio legendos varianto dar ne visai išnykęs, ir rodo, jog šioji legenda tvėrėsi dar tais laikais, kada moters nebuvo visai atstumtos nuo pirmenybės laukų darbuose.

Dabar prisižiurėkim vėlesnių laikų legendai. Toj legendoj Kainas pavirsta į Kainaną, Yradas persiverčia į Javedą (arba priešingai); Enochas ir Mechialis mainosi savo vietomis; pas Lamechą nematom jo žmonų ir iš trijų jo sunų ir dukters **Noemos** lieka tik vienas **sunus Noi** (Nojus); bet už tai pas Nojų matom tris sunus. — Sulyg legendos pas Kainaną buvo sunus Maleleilas; pas Maleleilą — Jaredas; pas Jaredą — Enochas; pas Enochą — Matuzelis; pas Matuzelį — Lamechas; pas Lamechą — Nojus; pas Nojų — Semas, Chamas ir Jafetas. Nei pas vieną iš jų nerandam dukterų, nei pas vieną iš jų nematom žmonų. Tiesa, apie kiekvieną jų yra pasakyta, jog jis pagimdė dar sunus ir dukteris; vienok, tai paprastai dirbtina, vėlesnių laikų prisaga, kada legendos užrašytojas patėmijo, jog taip skaitant, kaip seniausioji legenda pasakoja, išeitų, buk tvanui užėjus žmonių buvo vien Nojus su savo vaikais. Maža to, Kainano ainiams vyriškiams prisieitų patiems gimdyti savo sunus, nes nėra iš kur žmonų imti. Šių "nesusipratimų" pataisymui ir reikėjo kiekvienam tėvui dar sunų padovanoti ir prisiėjo apie dukteris nebeužmiršti. Dabar tvanui atėjus, ir daug žmonių galėjo buti, ir vyriškiams yra iš kur žmonas sau imti. Senų legendų nepilnumas likos dapildytas.

Ir taip abu legendos variantai labai artimi sau. Net nėra tokio didelio prieštaravimo tarp Lamecho vaikų. Pas pirmojo varianto Lamechą buvo **duktė Noema;** pas antrojo varianto Lamechą mes matom **sunų Noi.** Pas Noemą buvo **trįs sunųs.** Panašumas labai didelis. Jei atsiminsim, jog pirmojo ir antrojo varianto Lamechų bočiai beveik tie patįs, tai nenoroms pakils klausimas: ar kartais neatsirado Nojus iš Noemos? Juk negalima daleisti, kad abu pasakojimai apie Kaino ir Kainano ainius butų vien pripuolamai panašųs. Prisieina jieškoti gilesnės priežasties. Sulyg manęs yra tik vienas kelias išrišti šį painų klausimą: butinai prisieina pripažinti, kad pasakojimai apie Kaino ir Kainano ainius, tai tos pat legendos variantai. Juk laikui bgant labai lengva buvo iš Mechialeilo ir Irado padaryti Maleilą ir Javedą, arba priešingai; pagaliaus, šie vardai ir stačiai galėjo buti perrašytojo iškreipti, sudarkyti. Be to legendom beeinant iš kartos į kartą lengva buvo atskiroms legendariškoms asmenims vietomis persimainyti. Pagaliaus, Noema legendoj galėjo gyvuot tik tol, kol buvo dar gana stiprios matriachatų laikų liekanos. Patriarchatui gi pilnai užviešpatavus nebegražu buvo žydams tarp savo bočių turėti moterį (Noemą). Ir prisiėjo iš moters Noemos padaryti vyriškį Nojų. Jei liko perkeista Noema į Nojų, tai nebereikalingi daugiau jos broliai. Vienok, tie broliai veikiausiai buvo trijų, kokių nors visuomeniškų kuopų atstovais, prisiėjo papildyti legendą ir duoti Nojui tris sunus vieton trijų Noemos brolių.

Legendos istorija tuom neužsibaigia. Greta pilnai reformuotos, pilnai patriarchališkos legendos apie Kainano ainius, o ypač apie Nojų, dar vis gyvuoja pusiaumatriarchališka legenda apie Kaino ainius ir apie Noemą ir jos brolius. Ir pasirodo, buk vieni žydai paeina nuo Noemos, kiti nuo Nojaus.

Dar kartą privedu tos legendos variantus:

I variantas:

Kainas
Enochas
Iradas (Gaidadas)
Mechiaelis (Maleleilas)
Mafhusalas
Lamechas
Noema.

II variantas:

Kainanas
Maleleilas
Jaredas
Enochas
Mafhusalas
Lamechas
Nojus

Taip Noema, taip Nojus to pat Kaino ainiai. Ir prisieina Kainą skaldyti pusiau, kad iš jo dvi ypatas pagaminti. Iš vieno Kaino gaunasi du: Kainas ir Kainanas, ir prie to Kainanas ne Adomo sunus. Vienok, vėl nauji prieštaravimai. Seniausioji legenda pasakojo, jog žydai buvo Adomo ainiai. Pas Adomą gi žinom tik du sunu: Kainą ir Abelį. Abelis užmuštas, tai žydai gali buti vien Kaino ainiais. Tuo tarpu šio dalyko prisieina išvengti, nes reikia šalintis Kaino, ką praliejo piemenio kraują. — Senoviniai žydai, kaip ir kitos tautos, skaitė save dieviškais, dievų ainiais. Žydų dieviškumas pažymimas įvairiose legendose. Parankiausiai pasirodė žydams buti Jahvos ainiais. Kainanas — Jahvos ainys. Jahva iš molio lipina pirmą žmogų, pirmą savo sunų ir įkvėpia į jį savęs dalį, dvasią. Jahva įdeda naują sėklą ir Jieva pagimdo trečią sunų, Sifa. Sifas gauna į sunus Enosą, o pas Enosą jau matom Kainaną. Tokiu tai keliu Kainanas neva visai atsiskiria nuo Kaino, ir jis kartu lieka Adomo ainiu, — tik jau ne sunumi, bet proanukiu. Jis kartu neperstoja giminiuotis ir su Jahva. Nuo Sifo sunams (Enoso užgimimo), kaip legenda sako, ir prasidjo Jahvos garbinimas (Jahva arba Jahova, tai žydų dievo vardas. Iš jo išsivystė dabartinis katalikų Dievas. Red.)

Pagaliaus, veikiausiai jau žydiškos rašliavos laikais, kada susitvėrė žydiškos tautos (izraelitai ir judėjai), abi legendos — variantai liko suvienytos, ir dabar mes matom vieną Kainą kaipo Adomo sunų, o kitą — kaipo jo praanukį.

Tokiu tai budu iš vieno Kaino pasidarė du: tikrasis Kainas, kvepiantis dar matriarchato liekanomis, ir Kainanas, tikrasis patriarchališkųjų laikų tvarinys. Tokiu tai budu Nojus atsirado iš Noemos. Panašios metamorfozos matos įvairių tautų legendose. Visur, kur tik vyriškiai viršų imdavo, jie senas legendas perdirbdavo ant savo kurpaliaus. Jie nuversdavo dieves ir ant jų vietos pastatydavo dievus. Jie išguidavo pramotes, kad pakviesti pratėvius. Tokia fabrikacija smarkiasuiai eidavo pas semitus ir arijonus, kada jie plačiau pradėjo užsiimti kaimininkyste. Kol vyriškių rankose buvo nedideli turtai, kol jie dar neturėjo kaiminų ir vergų, svarbiausią rolę lošė moters: pagal jas vedėsi paėjimas; jos gamindavo valgį, jos prirengdavo drabužį, jos padėdavo pamatus ateities daržininkystei ir žemdirbystei, vyriškiems gi pakakdavo pristatyti žuvienos. Bet gana buvo vyriškiams praturtėti kaiminėmis, gana buvo kaiminių prižiurėjimui priversti belaisvius, kaip visas vidurinis tų laikų gyvenimas nuodugniai persimainė. Moters nustojo savo pirmenybių; vyriškiai liko viešpataujančia lyčia. Moterų paveržimas ne tik nuodugniai atmainė visą visuomenišką surėdymą, bet kartu perdirbo ir tų laikų žmonių pažiuras. Persimainė žmonių tikėjimas, persimainė ir jų legendos. Su šiomis atmainomis ir prisieina skaitytis senovines legendas betyrinėjant.

Baigiant straipsnį apie Kainą ir jo ainius, turiu pridurti, jog Kaino išgujime už Abelio užmušimą dar atsispindi tų laikų paprotis keršyti už užmuštąjį. Už užmušimą buvo užmušimas. Bet su keršijimo apsilpnėjimu, užmušimą ne visuomet laukė užmušimas. Galima buvo atsipirkti, arba užmušėją laukė išgujimas. Išgujimas iš tėvynės skaitėsi lygiu mirčiai — ir ve kodėl Jahova-keršinčius neužmuša Kainą, bet pasikakina jo išgujimu.

Zigas Angarietis.

Mainierių Skyrius.

Mainieriams žinotina.

Priėmus mainierių unijos su kasyklų savininkais sutarties išlygas (agreement) Pottsvillės mainierių suvažiavime, tik darbininkams pradėjus dirbti pradėta suprasti, ką reiškia toji minėto seimo priimta ir pilnai nesuprasta sutartis, kurią padarė unijos viršininkai su angliniais baronais.

Per tris dienas buvo aiškinama, kad tai geriausia sutartis, kokios da niekad kietos anglies mainieriai neturėjo; kad tai didelis darbininkų laimėjimas. Ir po tokio išaiškinimo ketvirtą dieną suvažiavimas nubalsavo priimti.

Delegatai sugrįžo iš suvažiavimo ir tą patį išaiškino savo lokaliuose. Darbininkai džiaugėsi, iki kol neišdirbo sąvaitės. Pasirodė, kad sutartis yra apgavinga. Kuone visose kietos anglies kasyklose kilo suirutės ir streikai.

Viršiausiu darbininkų reikalavimu buvo 8 valandų darbo diena. Kasyklų savininkai reikalauja, kad darbe išbuti 8 val. ir tik paskui eiti namo. Yra tokių vietų, kad po žeme reikia eiti visą valandą laiko iki prieinama išėjimas iš kasyklų. Tas tai kompanijos reikalavimas ir sukėlė daugelyje vietų mainierių protestus, išreiškusius jų streiku. Bet tie streikai jau yra laužimu priimtos sutarties. Mainierių unijos viršininkai seime aiškino delegatams, kad kompanija pripažįsta 8 valandų darbo dieną, bet kaip pripažįsta, pasirodė tik sutartį priėmus. Aiškinta ir manyta, kad taip bus, kaip nuo 1912 metų, t. y., kad ėjimas į darbą ir iš darbo skaitysis į darbo laiką. Taip darbininkai ir darė, bet už tai užvaizdos pradėjo atstatydinti darbininkus nuo darbo. Žinoma, ne visus antsyk, bet po du, po vieną. Darbininkai užsistojo už savo draugus ir kilo streikai.

Budavo mainieris atlikęs savo darbą galėdavo eiti namo kad ir nuo 10 val. ryte. Sulyg naujos sutarties negali apleisti mainų, neišbuvęs 8 valandas prie darbo. Nori, gulėk kasyklose ir gerk gazus ir dulkes, arba dirbk išlėto, kad darbo užtektų visai dienai; bet išeisi tuoj darbą atlikęs, sulaužysi sutartį ir turi eiti lauk iš darbo. Abelnai, darbininkai nepatenkinti nauja sutartimi ir jaučiasi savo viršininkų parduotais į anglinių baronų vergiją.

Delto United Mine Workers of America mainierių unijos 1-mo distrikto 16 lokalių savo bendrame susirinkime 3 d. birželio, 1916, Wilkes-Barre, Pa., priėmė sekančio turinio rezoliuciją:

Resolution.

Be it resolved by representatives of 16 Local Unions of Dist. No. 1 present at a meeting held in Y. M. C. A. Hall, that we hereby repudiate our district officers because they misrepresented the agreement to the Delegates at the Pottsville Convention and of other actions obnoxious to the undersigned.

Pasirašo:

S. F. Reynold, Thos. Moran, Jos. Porter, George Isaacs (lietuvis), Edwin Beech, Wm. Bates, Eugenę Bradley, John A. Long (lietuvis), David C. Price, John Urban (lietuvis), John J. Nenson (lietuvis), Thos. Holton, Thos. G. Evans, John Cambelle, Dan. Thomas, Morris Williams, George W. Reed, Walter Patten, Wm. Jeffrey, Wm. Woods, John Kowalchin (lietuvis), Z. A. Kowalchin (lietuvis) Jacob Urban (lietuvis), Richard Edwards, Wm. Moore, John J. Lynch, Wm. Bradley, Michael Trogin.

Ši rezoliucija lietuvių kalboj skamba:

"Mes atstovai 16-kos U. M. W. of A. unijos 1-mo Distrikto kuopų susirinkime laikytame Y. M. C. A. svetainėje, N. Main st., Wilkes-Barre, Pa., išmetame musų apskričio viršininkus už neteisingą sutarties išaiškinimą Pottsvillės suvažiavimo delegatams, ir už daug kitų veikmių.

Likosi išrinkta presos komitetas, kuris paskelbs visuose laikraščiuose priimtą rezoliuciją. Šis komitetas šaukia visus U. M. W. of A. 1 Distrikto unijos lokalius į bendrą susirinkimą 24 d. birželio, (subatos vakare) Y. M. C. A. svetainėn.

Lokaliai privalo prisiųsti savo atstovus ar grievance committees.

Presos kom. narys,

J. J. Nienius.

DEMOKRATŲ PLATFORMA.

"Progresas, gerbuvis ir ramybė" — tai viršiausi Amerikos Demokratų partijos platformos principai. Tos naujos platformos minėti dėsniai esą turi savyje daug "progresyvių" pažadų ir užtikrinimų. Tuomi mat norima patraukti savespi nėtikėtinai staigai mirusios Bul Mooserių partijos narius. Žadama ir moterims pripažinti politiškas teises. Bet vis tai tik žadėjimai, kurių senos buržuazinės partijos niekad neišpildė ir neišpildys. Apie gerbuvį galima ir labai abejoti, jeigu greit pasibaigs europinė karė. Apie ramybės užtikrinimą taipgi nesunku jau spręsti, kada matome, jog toji demokratų valdžia rengė priežastis karei patol, kol Meksikos neprivertė pradėti karę, kad išvyt iš Meksikos Amerikos kariumenę, kuri švaistosi lyg kad savo kraštе ir užmušinėja beginklius žmones, skelbdami, kad neišvina "banditus."

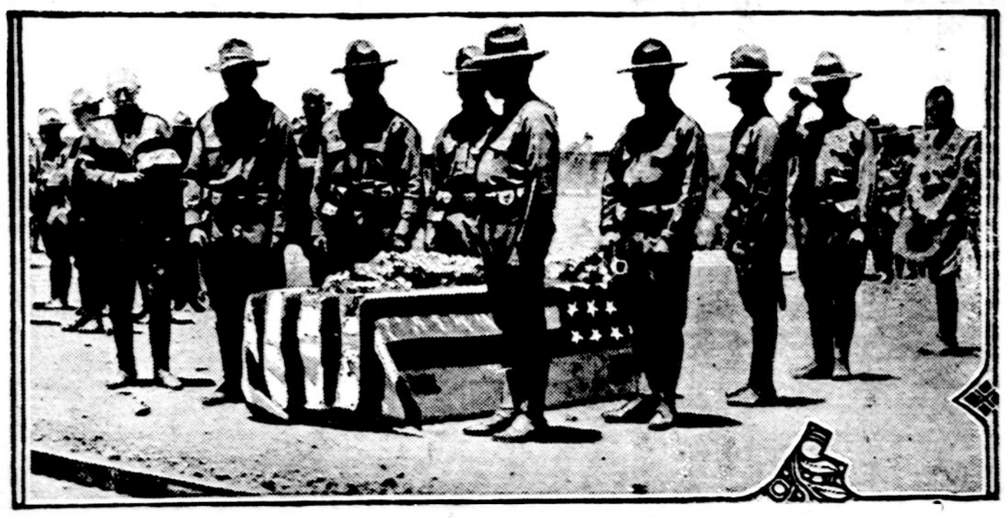

Photo by American Press Association
Patriotiškos laidotuvės Amerikos kareivių, kurie įsiveržę Meksikon buvo užmušti.

IŠ AMERIKOS.

V-to RAJONO SUVAŽIAVIMAS.

V rajono susivažiavimas įvyks 25 birželio Mahanoy Junction (Lake Side).

Todėl pranešame visoms V rajono LSS. kuopoms, kad nepamirštumėt kuoskaitlingiausiai atsilankyti.

Susivažiavime turėsite progą išgirsti ir koncertą, susidedantį iš prakalbų dialogų, monologų, deklamacijų ir dainų. Bus parengta daug indomių dalykų.

Užkviečiame visus

Komitetas.

KUNDUKTORIUS UŽMUŠTAS.

Netoli Lexingtono, Mass., aną naktį likos užmuštas gatvekario kunduktorius. Jis iškišė galvą per duris pažiurėti į lauką, o šalia rėlių stovėjo garinis velanas keliams lyginti. Karas bėgo greitai, kunduktorio galva smogė į velaną ir jis krito ant vietos negyvas.

NEWARKE SUSTREIKAVO 5,000 MAŠINISTŲ.

Atsisakius kompanijoms įvesti 8 valandų darbo dieną be mokesties sumažinimo, pereitoj pėtnyčioj sustreikavo įvairiose Newarko fabrikose su viršum 5,000 mašinistų. Apie 80 Newarko metalo fabrikų susiorganizavo ir sako kovosiančios iki paskutinių.

ARGENTINOJ NAUJAS PREZIDENTAS.

Pietų Amerikos republikoj Argentinoj pereitoj sąvaitėj buvo prezidento rinkimai. Rinkikų kolegija išrinko d-rą Hilopilo Irigoyeną, radikalų partijos kandidatą. Vice-prezidentu išrinktas Pelagio Luna, taippat radikalas. Pirma Argentinos prezidentu buvo d-ras Victoriano de la Plaza.

KARAS UŽBĖGO ANT MEDŽIO.

Anksti 16 birželio rytą gatvekaris, bėgdamas iš Brocktono, Mass., į Plymouth'ą, iššoko iš rėlių ir visu smarkumu davė į medį. Visas karo priešakis sutrupėjo, o pasažieriai išlakstė į visas puses. Keliolika žmonių likos sunkiai sužeista: vieniems sulaužyta šonkauliai, kitiems išdaužyti dantįs. Motormonas sužeistas sunkiausia.

"Keleivio" byla su Wassell pasibaigė.

Savo laiku buvom jau rašę, kad tulas Louis Wassell iš Montellos, Mass., buvo apskundęs "Keleivį" ir reikalavo $2,000 neva už apšmeižimą jo "gero vardo."

Pereitoj sąvaitėj buvo teismas ir Wasellis bylą pralaimėjo. Prisaikintųjų suolas pripažino, kad jis kabinosi be reikalo ir už tai tų norėtų $2,000 negali gauti.

SAKO, NELEIS KIŠT NOSIES MEKSIKON.

Kariškas svaigulys apėmė Amerikos patriotų galvas taip, kad minios visiškai nustojo galvos, ir su kokiu tai nepaprastu beprotišku džiaugsmu kapitalistų spauda šukauja, o nemąstančios minios tuos šauksmus kartoja ir ruošiasi karėn. Tuo tarpu gali but, kad Amerikos militaristų ir imperialistų geiduliai turės atsimušti į kietą sieną. Meksikos konsulis gavęs žinių iš Meksikos, kad Didžioji Britanija ir kuone visos pietinės Amerikos respublikos rengiasi neleisti Amerikai kišt nosies į Meksikos vidujinius reikalus. Tos minėtos valstybės jau parengusios savo protestus prieš Jungtinių Valstijų pasiryžimą. Ypač Anglijos kapitalistams, kurie turi didelius plotus žemės ir daug gamtos turto šaltinių Meksikoj, negeistina, kad Amerikos kapitalistai užgriebtų Meksiką. Nelaimingoji Meksika kenčia baisias pasekmes tų kapitalistiškų varžytinių.

PLĖŠIKAI UŽMUŠĖ POLICMANĄ.

Chicagoje du plėšikai pasivogę automobilių sustabdė kitą automobilių ir pradėjo plėšti važiavusius jame žmones. Atėmė pinigų ir auksinių daiktų apie $2,200 vertės. Du policmanai atsisėdę ant motorinio dviračio leidosi plėšikus vytis. Kada buvo jau nebetoli, plėšikai pradėjo iš automobiliaus šaudyt. Vienas policmanas likos užmuštas ant vietos, o kitas sunkiai sužeistas. Plėšikai pabėgo.

SVARAS SVIESTO $50.

Svaras sviesto $50, dėžutė cigaretų $1.50, puodukas kavos $3, riekutė duonos $1, orančius $1.50.

Tokios kainos dabar ne Vokietijoj, bet Meksikoj, Saltilos mieste, Coahuilos provincijoj. Leidžiamas tame mieste meksikiečių laikraštis "La Reforma" kaltina už tokį nesvietišką brangumą amerikiečius, kurie išplėšę iš Meksikos auksą ir sidabrą išsivežė Amerikon. Meksikai prisiėjo leisti popierinius pinigus, o jie labai pigųs.

GIRTUOKLYSTĖS VAISIAI.

Birželio 7, Franklin Mine Mich., prasišalino nuo savo vyro Jieva Dambrauskienė; ji paliko 4 vaikučius, tarpe kurių jauniausis vos 14 mėnesių, pas savo kaiminką, o pati prasišalino su kitu vyru. Pats Dambrauskas ir moteris mylėdavo girtuokliauti ir buvo dideliai tikinti žmonės. **M. Ind.**

"Keleivio" Kalendorius.

Dabar sugrįžo daug "Keleivio" Kalendorių iš Anglijos. Todėl kurie norite, galite užsisakyt. Kaina 25c. "Kel." skaitytojams 10c.

Iš Lietuvos.

DAUG VILNIAUS GYVENTOJŲ IŠTREMTA.

Lenkų laikraštis "Kuryer Polski" paduoda pluoštą gana įdomių žinių iš Lietuvos. Pavyzdžiui, tenai jisai rašo, kad vokiečių valdžia Vilniuje gavusi paliepimą ištremti Vokietijos gilumon visus vokiečiams neištikimus Vilniaus gyventojus. Ir tuojaus keli šimtai lietuvių, lenkų ir baltrusių, kuriuos vokiečių valdžia skaitė sau neištikimais, ištremta iš Vilniaus Vokietijos gilumon. Ką su jais tenai darys, nežinia.

UKMERGĖS PAVIETE BADAS.

"Kuryer Polski" rašo, kad Ukmergės miestą ir visą pavietą vokiečiai taip ištuštinę, kad dabar tenai viešpatauja didžiausis badas. Laikraštis sako, kad vokiečiai dabar pataria ukmergiečiams važiuoti Lenkijon ir duodą tam tikrus leidimus (mat be leidimų Lietuvoj visur važinėtis nevalia). Apie 3,000 žmonių jau apleidę Ukmergės pavietą. Kokiu tikslu vokiečiai siunčia ukmergiečius į Lenkiją, laikrašits nesako.

DAUG ŽMONIŲ NUŠAUTA.

Vokiečiai baisiai aštriai elgiasi su gyventojais arti mušio linijos. Dešimties varstų ruože palei liniją gyventojai turi turėti tam tikrus leidimus, kuriuos išduoda vietų komendantai ir kas diena žmogus turi ateiti pas vietos valdininką ir tą leidimą jam parodyti. Visi to ruožo gyventojai esą surašyti ir be komendanto žinios niekas negali iš kitur tenai pributi nei išvažiuoti. Tuo budu vokiečiai, matomai, nori apsisaugot nuo priešininko šnipų. Daug žmonių, kurie bandė iš tos vietos pabėgti, buvo nušauta.

DRAUGIJŲ TVERT NEGALIMA.

Maisto truksta visoj Lietuvoj ir žmonės kenčia baisų skurdą. Pagalbos tečiaus iš niekur negauna ir bendrai vieni kitiems gelbėt negali, nes vokiečių valdžia neleidžia tverti jokių draugijų. Užpakalyje armijos veikia kariški teismai, kurie baudžia žmones už kiekvieną prasižengimą labai aštriai.

VOKIEČIAI BANDĖ ORGANIZUOT LIETUVIŲ MILICIJĄ.

"Kuryer Polski" taipgi sako, kad vokiečiai bandė organizuot ir lietuvių miliciją. Tos milicijos pareiga turėjusi but neva prižiurėjimas tvarkos Lietuvos miesteliuose ir kaimuose. Milicijos oficieriais turėję but vokiečiai. Bet neatsirado liuosnorių, kurie prie tokios milicijos rašytųsi, ir vokiečių sumanymas neįvyko. Žmonės bijoję rašyties, nes buvę kalbama, kad paskui vokiečiai varysią tokią miliciją karės laukan.

LIETUVOS PIRKLYBĄ VOKIEČIAI PAĖMĖ Į SAVO RANKAS.

Visą Lietuvos, kaip ir kitų užimtų vietų pirklybą vokiečiai paėmė arba stengiasi paimti į savo rankas. Tuo tikslu visuose miestuose ir miesteliuose didelės Berlyno firmos steigia savo skyrius ir visame joms padeda vokiečių valdžia.

KAUNE VOKIEČIAI UŽDARĖ LIETUVIŲ LAIKRAŠTĮ.

Kaune vokiečių valdžia uždariusi lietuvių laikraštį už išspausdinimą straipsnio, kur buvo kalbama apie žmonių badavimą ir kritikuojama aštrųs vokiečių valdžios apsiėjimai su gyventojais. Laikraščio redaktorius esąs suimtas ir nubaustas 500 markių.

Nors laikraščio vardas čia nepasakyta, bet reikia dasiprotėti, kad tai kalbama apie "Dabartį," kuri pastaruoju laiku persikėlė iš Tilžės į Kauną ir po to daugiau jau nebepasirodo.

300,000 ŽEMAIČIŲ IŠGABENTA VOKIETIJON

Senai jau buvo rašyta, kad Hindenburgas įsakė padaryti visos Lietuvos gyventojų ir gyvulių surašą. Kokiu tikslu tai buvo daroma, tuomet nebuvo aišku, bet dabar "Kuryer Polski" rašo, kad vokiečių valdžia, padarius gyventojų surašą, atskyrė jaunus vyrus ir moteris nuo senų ir silpnų ir visus juos, t. y. stiprius vyrus ir moteris išgabeno Vokieitjon darbų dirbti. Lenkų laikraštis sako, kad išviso išgabenta Vokietijon apie 300,000 žemaičių. Iš tos priežasties Žemaitijoj apmirė visas gyvenimas: kaimai ir miesteliai paliko tušti, darbai laukuose sustojo, nes paliko vien tik seneliai ir maži vaikai.

AUKOS LIETUVOS ŠELPIMUI.

TACOMA, WASH.

Geg. 30 d. D. L. K. Vytauto Draugystės surengto baliaus pelno liko $15.00. Pelnas paskirta nukentėjusiems nuo karės ir politiškiems kankiniams šiaip: kankiniams $5.00, nuo karės nukentėjusiems — $10.00.

Aukas pasiunčiau "Keleivio" redakcijon, prašydami, kad ji teiktųsi priduoti fondų kasininkams taip, kaip musų yra paskirta.

V. Kavaliauskas.

Pinigus priėmė ir perdavėm L. Š. Fondo kasininkui K. Šidlauskui $10, Kan. Šelp. iždininkui J. Ramanauskui — $5.00. **J. Gegužis.**

WEST FRANKFORT, ILL.

Vestuvėse A. Mikelionio surinkta aukų $9.70. Aukavo: M. Bendinskas $1.00; A. Mikelionis, J. Maciulis, K. Drauginis, Ig. Ambrulevičia, J. Danelevičia, J. Zenkevičia, T. Miglinas — po 50c.; L. Makevicia, A. Sujeta, B. Yuškauskas, A. Bublis, S. Mikulskis, J. Velybis, J. Norusis, J. Viltrakis, J. Baliukonis, A. Gelgaudas, M. Gelgaudienė, O. Baranauskienė, P. Yasulaitis, O. Bublienė, M. Senkus, A. Baranauskas, J. Velykis, J. Karanauskas, P. Daunora, P. Pangonis — po 25c. P. Norbutas 20c. Viso $9.70.

M. Rockus.

GIRARDVILLE, PA.

Lietuvos Sunų Draugystė iš L. Š. F. kasieriaus K. Šidlausko nupirko L. Š. F. stampų už 4.25. Pinigai pasiųsta per "Keleivio" redakciją.

Joe Domeika.

Pinigus priėmiau.

K. Šidlauskas, LŠF. iždin.

SO. BOSTON, MASS.

Krikštynose pas Vincentą Petrika nuo susirinkusiųjų svečių surinkta L. Š. Fondan $6.00. Aukavo: B. Kontrimas, Z. Taučiutė, V. Lisickas, A. Bahus, M. Batienė, F. Bružas, A. Bendoras ir W. Dauginas — po 50c.; K. Čepulis 40c.; J. Dauginas, A. Sličius, J. Olšauskas, J. Dauginienė, V. Petrikas ir S. Petrikas — po 25c. K. Dauginis — 10c. Viso $6.00. Aukavusimes vardan nukentėjusių tariu širdingą ačiu. **K. Bronis.**

Pinigai perduoti K. Šidlauskui, L. Š. F. iždininkui. **J. G. Gegužis.**

MONTELLO, MASS.

4 d. Birželio š. m. laike L.Š.F. prakalbų (kalbėjo Šeštokas) suaukauta $8.13. Aukavo: J. Stankus $1; J. Nokutis, F. Kostantinaviče, M. Naverauckas ir H. Stankus po 50c. Viso su smulkiomis aukomis surinta $8.13. Pinigai priduota vietos L.Š.F. kasieriui F. Šukiui.

raštininkas **J. Dubendris.**

* * *

16 d. bal. š. m. laike Bulotų ir Žemaitės prakalbų surinktų aukų pagarsinime per klaidą tapo nepagarsinta šios aukos: L. Š. Fondui aukavo: Jonas Kalvelis, K. Monikaitė, W. Zarauckas, V. Svidlaviče po $1.00.

P. S. Šie pinigai yra priimti centralinio iždininko K. Šidlausko.

rašt. W. Dubendris.

Pajieškojimai

Pajieškau apsivedimui vaikino, nuo 25 iki 30 metų amžiaus, laisvo nuo visokių prietarų, aš esu 22 metų amžiaus. Atsišaukiantiejį malonės prisiųst paveikslą ir už 2c stampą atsakymui.

A. Levonaičiutė,
370 Morris ave., New York, N. Y.

JURGIS RANDIS, randasi vokiečių nelaisvėj, jo adresas:
Kriegsgafangauenlager
Schneidemuehl, Lager 2,
Batalion 16, 3 Rota.
Germany.

Jo brolis Aleksandr Randis gyveno Scrantone, Pa., ant Nay Aug ave., bet neturi numerio. Prašo "Keleivio" pagarsint, kad jis pats ar kas kitas atsišauktų.

Pajieškau draugo Jono Černiausko, Kauno gub., Ežerėnų pav., Dukšto parap., Pažiemiškių kaimo, gyveno Chicagoj.

Benedicto Braziulis,
Calle Belgrano 1852, Talleres,
F.C. Sud., Rep. Argentina.

Pajieškau pusbrolio Juozo Draugelio, Suvalkų gub., Vilkaviškio pav., Paežerių valsč., Oželjų kaimo, gyveno Brooklyn, N. Y.

Jos. Overaitis,
370 22nd str., Detroit, Mich.

Pajieškau apsivedimui merginos, apsišvietusios ir mylinčios blaivą draugišką gyvenimą. Su pirmu laišku meldžiu paveikslo. (26)

Z. Alexander,
502 Chicago Ave., E. Chicago, Ill.

Pajieškau brolio Stasio Pušynsko ir Miko Virpšos, iš Suvalkijos, Pilviškių valsčiaus, Aržuolupių kaimo, gyveno Blackburn, Pa. Yra svarbus rikalas.

Anthony Pušynskas,
210 W. Camden st., Baltimore, Md.

Pajieškau Stanislovos Minelgienės, kuri gegužės pabaigoj išvažiavo iš New Britain'o, dabar gavau laišką nuo jos tėvų iš Rusijos, yra svarbus reikalas ir kas apie ją žino malonės pranešti.

Antanas Ažukas,
7 Connerton st., New Britain, Conn.

Pajieškau apsivedimui merginos, nuo 17 iki 25 metų amžiaus, nepaisant kokio tikėjimo ji butų, kad tik mokėtų anglišką kalbą. Aš 26 metų, turiu gerą darbą, uždirbu po 36 dol. į savaitę. Su pirmu laišku meldžiu paveikslo. (26)

P. Daikis,
Gen. Delivery, Colorado Springs, Col.

Pajieškau brolio Liudviko Niutauto, Lukės miestelio, Telšių pav. Švogerio Jono Žukausko, Kalvoninkų dvaro, Šiaulių pav., Švogerio Jono Aukškalnio, Gubrių kaimo, Raseinių pav., ir Cezaro Račkausko Užgirių kaimo.

Juozapas Niutautas, (27)
8 Auchinrejth Road, Blantyre,
Scotland.

Pajieškau švogerio Motiejaus Sabaliausko, vedusio mano seserį Agotą Kurutę, abu Suvalkų gub., Vilkaviškio pav. ir gmino, apie 16 metų Amerikoj. Meldžiu atsišaukti.

Jonas Lukošaitis, (26)
98 Den Park, Newtongrange,
Scotland.

Pajieškau Adolfo Viliamo, Druseikių kaimo, Panevėžio pav., Kauno gubern. Turiu labai svarbų reikalą.

J. Mažeika,
925 So. Gregory st., Rockford, Ill.

Pajieškau švogerio Petro Iovaišos, Kauno gub., Raseinių pav., gyveno Brooklyn, N. Y. Turiu svarbų reikalą ir meldžiu greit atsišaukti.

Chas. Montvydas, (27)
2334 So. Oakley ave., Chicago, Ill.

Pajieškau draugų Juozo Vilemo ir Antano Zlockaus. Vilemas Kvetkų valsčiaus, Zlockus Čedasų val., Zarasų pav., Kauno gub. Gyvena apie Chicago, Ill. Yra svarbus reikalas.

Jonas Jurgelionis,
2 City Point Ct., So. Boston, Mass.

Pajieškau apsivedimui merginos nuo 25 iki 30 metų amžiaus, aš 35 metų, turiu gerą darbą ir čystą, tom pačiom drapanom galiu eiti šokti. Meldžiu atsišaukti. (27)

Antanas Vasiliauskas,
Wash Woolen Mills Co.,
Fredericksburg, Va.

Pajieškau apsivedimui merginos, nuo 20 iki 24 metų amžiaus, aš esu 25 metų laisvų pažiurų ir tokių-pat pažiurų reikalauju draugės. (26)

F. V. Valis,
901 8th ave. Rocford, Ill.

Pajieškau Veronikos Lukšaitės, Panevėžio pavieto, Kauno gub., Pakerlių sodžiaus, Krimčiunų parapijos.

Jugasė Kzlauskiutė,
28 Broadway, So. Boston, Mass.

Pajieškau dėdės Ciprijono Drazdausko, prieš 4 metus gyveno Scrantone, dirbo anglių kasyklose, paskui išvažiavo į West Pittsburgh, Pa.

J. Drazdauskas,
1902 Lafayette st., Scranton, Pa.

Pajieskau apsivedimui merginos, ar našlės, nuo 20 iki 35 metų amžiaus. Esu kavalierius 23 metų. Prašau atsišaukti ir prisiust savo paveikslą.

A. Balčiunas,
50 Orr st., Pittsburgh, Pa.

Pajieškau Bolesio Kunicko, pirmiau gyvenom kartu North Humberland, Pa., jis išvažiavo apie Chicago. Atsišauk tuojaus.

Juozapas Stankevičia,
18 Sherman st., Peabody, Mass.

Aš pajieškau savo dėdės Aleksandros Girdvainio, išvažiavo iš Montreal 1914 metuose. Norėčiau susižinoti, turiu svarbų reikalą. Meldžiu atsišaukti. Busiu labai dėkinga.

Leonora Šimkaitė, (27)
294 St. Patrick st., Pt. St. Charles.
Montreal, Canada.

Pajieškau Antano Vaičiulionio, Kauno gub., Panevėžio pav., Kričinos par., Verčiunų sodžiaus, apie 9 metai Amerikoj.

Petras K. Šapas,
174 Birch st., No. Abington, Mass.

MELDŽIAM PRANEŠTI!

Juozas Jarujonis, 5 pėdų su viršum augščio, tamsių plaukų, abi rankos gazo apdegintos, ant tiesiojo veido juodas ženklas, ant kairiojo veido karpa, angliškai kalba mažai, moka ir lenkiškai. Jis paėmė nuo Jurgio Grajaucko $80.00 ir paspruko. Kas pirmasis apie jį pranes, gaus $10.00.

Jurgis Grajauckas,
143 Bomaney st., Ashley, Pa.

Pajieskau apsivedimui merginos, nuo 18 iki 25 metų amžiaus, apsišvietusios, laisvų pažiurų. Aš esu 26 metų, blaivas ir turiu gerą darbą. Su pirmu laišku meldžiu paveikslo.

Alphonsas Staniškis,
538 N. Percy st., Philadelphia, Pa.

Pajieškau draugų Jono Blazgio, Jono Augustainio, Antano ir Justino Damijonaičių, visi Suvalkų gub., Naumiesčio pav. Meldžiu greit atsišaukti. (25)

C. Semen,
ANYOX, B. C., Canada.

Pajieškau brolio Jono Matulevičiau, Suvalkų gub., Augštosios Panemunės, pirmiau gyveno Michigan, vėliaus dirbo mainose. (25)

Simanas Matulevičius
17 C street, Detroit, Mich

Pajieškau brolio Antano Dulkio, Kauno gub., Raseinių pav., Aleksandrowsko valsčiaus, Vanagų sodos. Turiu labai svarbų ir neatidėtiną reikalą susižinoti su juo, delto meldžiu kas žino pranešti. (25)

Antanas Ogintas,
520 Hughitt Ave., Superior, Wis.

Pranešu visuomenei, kad apsisaugotų Juozo Puplausko, kuris balandžio 24 d. apleido mane, palikdamas dideliame varge su 3 kudikiais. Jis 26 metų, tams-geltonais plaukais, apskritaus veido, rudų akių, kairėj pusėj turi dvilypį dantį, mikčiojant šneka, 6 pėdų augštas. Keturi metai kaip iš Lietuvos. Kalba lietuviškai, lenkiškai ir biskį angliškai. Visą laiką gyveno Minesville, N. Y. Dirbo geležies kasykloj. Kas patėmys, meldžiu pranešti. (27)

Mrs. Anna Puplauskienė,
BOX 112, Minesville, N. Y.

Aš Pranas Petrauskas jieškau savo sesers, ji pirmiau gyveno Cambridge, Mass., 113 Gore st. Ji pati arba kas apie ją žino, meldžiu pranesti, už ką atlyginsiu. (26)

Frank Petrauskis,
1223 Forest ave., Lima, Ohio.

Pajieskau apsivedimui merginos, nuo 25 iki 30 metų amžiaus, laisvų pažiurų, mylinčios blaivą ir dorą gyvenimą. Su pirmu laisku meldžiu paveikslo. (26)

Petras Jakubonis,
BOX 18, Van-Lear, Ky.

PRANEŠIMAS JUOZAPUI TACKI.

Mes apturėjom nuo Jusų žmonos Kotrynos laišką, kurį laikraštyje ištisą talpint neparanku. Ji labai gražiais žodžiais išdėsto kad nieko blogo nemanė daryt ir meldžia sugrįžti. Laišką, kurį 5 gegužės siuntėt, ji gavo. Priduokit savo adresą, o mes prisiųsime tą Jusų žmonos laišką. Jos adresas sekantis: (25)

Kotrina Tacki, % Fred Kaeser
Brunce ave., Strafford, Conn.

Pajieškau apsivedimui merginos, ar našlės ne jaunesnės 20 metų ir ne senesnės 35, nežiurint kokių pažiurų jinai butų. Aš esu 28 metų. Su pirmu laišku meldžiu paveikslo.

Antanas Gostautas, (26)
11917 Calumet ave.,
Kensington, Ill.

Paaiškinimas,

Agota Draugelienė praneša, kad Vincas Daubaras jai visai nėra skolingas, todėl šiuomi atšaukiame.

PAJIEŠKAU DARBO.

Esu dirbęs ilgus metus prie bučernių-grocernių ir gerai suprantu darbą. Paskutinius 2 metus dirbau Norwoodo lietuvių Kooperacijos krautuvėje už gaspadorių. Kaibu lietuviškai, rusiškai, lenkiškai ir angliškai. Jeigu kam reiktų tokio darbininko, tai atsišaukite.

P. J. BABILAS,
12 Austin st., Norwood, Mass.

REIKALINGAS DARBININKAS

Prie taisymo čeverykų. Darbas mašinomis ar rankomis. Užmokestis gera pagal darbo. Atsišaukite greit.

Antanas Zizis, (26)
9 Ames st., Montello, Mass.

REIKALINGAS
Kostumeriškas Kriaučius,

Darbas ant visados. Gera mokestis mokančiam siuti. (27)

JOHN LINGIS,
6 Arthur st., Montello, Mass.

REIKALINGAS KRIAUČIUS

Mokantis gerai siuti kostumeriškus koutus. Darbas ant visados. Mokestis gera: nuo 15 iki 20 dol. į sąvaitę. Kreipkitės pas (26)

F. G. BULTRUM,
759 Springwells ave., Detroit, Mich.

REIKALINGAS GERAS DUONEKEPIS.

Kuris galėtų atsakančiai kepti visokias duonas. Geram atsakančiam kepėjui gera alga. Atsišaukite umai sekančiu adresu:

O. ZARANKUS,
299½ Oak st., Lawrence, Mass.

PRICEBURG, PA.
DIDELIS HOTELIS ANT PARDAVIMO, ne namas, bet biznis; namas murinis — plytų, geroj vietoj. Biznis gerai išdirbtas. Parsiduoda delto, kad nusipirkau namą kitame mieste. Kas pirks, nesigailės! Atsišaukit laišku arba ypatiškai atvažiuokite ir apžiurėkite. (26)
1234 Main st., Priceburg, Pa.

PROGA. Pirmos klesos saliunas Providence, kuris daro puikų biznį; prekė žema, biskį pinigais, dalis gali but išmokėta iš uždarbio iš biznio, arba ant "mortgečio." (26)

MARTIN BOROWIK,
455 W. Exchange st., Providence, R.I.

PARSIDUODA FORNIČIAI

3 kambariams, geri ir pigiai parduodu. Matyt galima bile laiku.

J. S.
(ant pirmų lubų užpakalyje)
739 Broadwa, rear, So. Boston.

PARSIDUODA DU NAMAI.

Labai geroj vietoj, netoli nuo Fordo dirbtuvės, parsiduoda pigiai! Abu namu už $13,000, įnešt reikia tik $3,000, o kitus ant išmokesčio po $100 į mėnesį. Randos gaunama po $125 mėnesyje. Platesnių žinių klauskite. (26)

F. J. WALANTIEJUS,
136 Grey ave., Highland Park, Mich.

PARSIDUODA FORNICIAI

Da visai nauji, keturiems kambariams. Savininkas išvažiuoja į kitur ir butinai turi parduoti. Pasinaudokite proga. Galima matyt bile laiku.
194 Athens st., trečios lubos,
So. Boston, Mass.

MONTELLO, MASS.

Pirmas toks didelis Teatras "BYRUTĖ"

Dviejų veiksmų istoriška Melodrama.
Vaidins
Lietuvių Mokslo Draugystės Choras,
po vadovyste komp. M. Petrausko
SUBATOJ,
24 BIRŽELIO-JUNE, 1916
Pradžia 8-tą val. **vak.**
LIETUVIŲ SALĖJ,
ant Main str., kampas Vine, Montello.

Sėdynių kaina: 75c., 50c., 35c.
Tikietus pirkti iškalno galima pas Choro narius, pas Jocas Brothers, 116 Ames st., pas A. Liutkų, 670 Main st. ir pas D. Lapeikį, 77 Crapo str., Bridgewater.

Kviečia visus **KOMITETAS.**

Tikri ne Pinigai!

30 netikrų popierinių
GERAI PADARYTŲ PINIGŲ UŽ 25c
(Stampas priimu). (25)
CHAS. P. URBAN,
122 Riverdale ave., Yonkers, N. Y.

Mass. Legal Association

(Mass. Teisių Draugija)
262 Washington Street, Boston, Mass. Rooms 91-92

Specialistai šeimyniškuose nesutikimuose; patarimai dykai, ypatiškai arba per laiškus; jokios publikacijos nebus, viskas palaikoma paslaptyje; patariame bankrutijimų reikaluose, kaslink palaikų, testamentų, sužeidimų arba nuosavybės reikaluose; užvedame provas ir apginame teismuose su pagalba savo advokatų; kolektuojame bilas, nieko nerokuojame, jei nepasekmingi. Ateikite ir pasitarkite. (28)

Aš Alena Kostovska, pasirodau visai publikai akyse.

Kas mane išgelbėjo nuo varginančių ligų? Salutaras Bitteris. Aš per praeitus 4 metus buvau vos tik gyva. Aš kentėjau nuo nevirinimo pilvo ir dispepsijos. Mažai tegalėdavau valgyti ir suvalgytas maistas suteikdavo man daug nesmagumo — atsiliepdavo skilvyj skausmai, rėžimas, gurgimas vidurių. Diegliai suimdavo po krutine, šonuose ir strėnose. Niekus aš negavau pagalbos del savo sveikatos. Bet kada aš pradėjau reikalauti Salutaras Bitteris ir Salutaras, Regulaatria, del moterų, pradėjau gerai jausties, gerai valgyti ir dirbti, pasidarė smagu viskas. Per 6 mėnesius aš savo paveikslą nebegaliu pažint ir palikau laiminga naudodama Salutaras Bitteria. Kaina $1.00. Galima gauti geresniuose saliunuose ir aptiekose, o kur negalima gauti, kreipkis pas: (?)

SALUTARAS CHEMICAL INST.
Žolės nuo visokių blogumų.
1709 S. Halsted St., Tel. Canal **6417.**
P. J. BALTRĖNAS, Prof.
Chicago, Ill.

Šitą apgarsinimą turėtų perskaityt kiekvienas, išsikirpt ir pasilikt sau arba savo draugui.

AR ŽINAI Kur Karė?

Atsiųsk 19 centų markėmis, tai gausi du plenu, vieną didelį, antrą mažesnį, kuriuosee parodyta visos vietos kur dabar eina vainos (karės), karalių ir vadovų paveikslai, kas kiek turi kareivių, kiek laivų, kiek žmonių ir taip toliau. (28)

Adresuok:

Gagel Map Service Co.
1129 BLAKE AVE.
Brooklyn, N. Y.

Adomas ir Jieva.

(Iš Woman's Journal.)

Visuomet buvau įsitikinusi, kad kuomet rojuje atsirado žaltys, kad gundžius Jievą, jis pirma teiravosi pas Adomą. Atsivaizdinu jį sau kaip jis keliasi, stiebdamasis ant galo uodegos—panašiai kaip jį matome senuose paveiksluose atpieštą ir gundantį Jievą — ir gudriai šnibžda jos vyrui į ausį:

"Adomai, mano sunau, ką nebeveiksi, niekad neužsimiršk daryti tai su didžiausiu išsigarsinimu. Jeigu tavo žmona susekė tave kamenors, ką norėtum nuo jos paslėpti, tu pirma užsipulk ją. Prisimink sau ar kartais ir ji panašiai nepasielgė. Jeigu ji ištikrųjų nieko panašaus nepadarė, prasimanyk ką tokio, paskui užsipulk, iškoliok ją taip skaudžiai, kad jį užsimirštų apie tavo nuodėmę, bet kad pati save pamatytų niekinga nupuolėle ir nusidėjėle, turinčia maldauti nuo vyro dovanojimo jai jos kaltybės. Dabok visuomet idant ji priversta butų tavęs prašyti atleidimo už tavo nusidėjimus ir už savo paklaidas. Netrukus įsitikrinsi kaip nesunku įkalbėti jai, kad ištikrųjų tik ji daro paklaidas, taip lygiai kaip yra lengva įtikinti kiekvieną, kad moteris yra viso pikto priežasčia.

"Ką tik užmanai, mano sunau, pamąstyk gerai apie tai, paskui pamąstyk apie kitką, ir da apie kitką. Bet lai viso to ašim visuomet buna moteriškė. Plačiai skelbk, kad moteriškė pati sau yra didžiausiu neprielium. Netrukus tai pradės kartoti kiti vyrai. Paskui pradės kartoti moteris. O paskui, kada jau vyrai užsičiaups savo burnas, kiekvienas pasakys, kad tai išėjo iš moterų burnos. Juk tai graži frazė: 'moteris pačios sau yra didžiausiais neprieteliais.' Padaryk iš to sau tokią naudą, kad žmonės nepatėmytų kokias melas tame slepiasi. Kad nepatėmytų, kad tankiausia vyras nustumia moteriškę į nedoros kelią, tuomi priparodydamas, kad jis jai yra pavojingiausiu neprietelium.

"O tėmyk, sunau, kad butiniausiu reikalu, kurį turi atlikti, yra reikalas sutvėrimo dviejų ryšių moralybės. Nutiesk tiesų ir siaurą takelį moteriškei ir įsakyk jai tuo keliu eiti. Paskui pasidaryk sau kelią įvairiais krypsniais sulyg tavo valios. Jeigu gi moteriškė bent per plauką nukryptų iš nuskirto jai tako — nubausk ją! Nubausk ją taip skaudžiai ir tokiuo budu, kad tas liktų amžinu bauginimu kitoms moterims, kad jos neišdrįstų nė prisiartinti prie jos. Paskui pats save paplok per petį ir skelbk, kad jeigu moteris nebutų tarp savęs priešais ir kitokiuose santikiuose gyventų, dalykas stovėtų visai kitaip.

"Kadangi jau šnekame apie frazes, Adomai, tai neprošalį bus primimti tau da vieną kaip svietas seną, o bet visuomet mielą frazę: 'ot, paprastai, kaip boba.' Jeigu kada teks tau pastebėti moteriškę ypač rodančią savo pavydą arba kokią kitą negražią žmogiškos giminės ydą — tai tuojaus, mano vaike, pasinaudok proga ir sušukk garsiai: 'paprastai, kaip boba!' Ačiu tam, visi užmirš, kad tos ydos įsišaknijusios ir pas vyrus. Smagu tau bus, kada išgirsi tukstančius aidų, atkartojančių tavo žodį, nes žmonės mėgsta atkartoti. Taip, Adomai, tai graži frazukė 'kaip boba!' Neužmiršk kartoti tankiai, kadangi tas sakinys vyrų ausyse gražiausiai skamba.

"Irgi neužmiršk, sunau, šnekėti apie tai, kaip moteris liežuvninkės. Kada susieisi savo draugus ir nagrinėsite visas paskalas tikras ir pramanytas, apsakykite paskui savo žmonoms, o jos tegu tas jusų kalbeles paleis toliaus kursan tarp savo kaimynių. Paskui tu traukk pečiais ir smerkdamas pasakok visiems kaip bobos liežuvninkės, kaip jos mėgsta šmeižti ir į skutus plėšti garbę savo seserų. Bet del Dievo meilės, sunau, neišsiplepėk, kas paskalai davė pradžią.

"Savo apsakimėliuose neužmiršk duot vietą savo vuošvei. Žinai, kiek patarlių ir pasakų apie vuošvę yra. Kas neatsitiktų blogo ir pikto, drąsiai gali suversti ant savo vuošvės, o kiekvienas patikės. Ypatingai moteris, iš kurių didžiuma ateityje taipgi bus vuošvėmis, maloniai ir žingeidžiai atkreips savo ausį, kad girdėti tavo pašaipas apie vuošvę.

"Da apie vieną daiktą patariu tau neužmiršti, mano sunau, tai yra tavo santikiai su moteria įvairios ryšies 'bargainų' žvilgsniu; kada žmona paprašys pinigų — rupinkis taip tvarkytis, kad ji visada tavęs prašytų — pažiurėk į ją rustingai ir pareikalauk atskaitos iš tų 40 centų, kuriuos jai pereitais metais ketvirtoje liepos esi davęs. Kuomet ji paskui gavus keliatą centų uždusus bėgios iš krautuvės į krautuvę, trokšdama centą doleriu paversti, galėsi smagiai sviete pasakoti, kaip paikos moters plaukus sau peša besivaržydamos ir begaudydamos pigumus.

"Bet, Adomai, sunau mano!..."

Ir žaltys širdingame glėbyje Adomo pravirko iš susijudinimo ir pro verksmus sušnibždėjo:

"Jeigu moterims kadanors atsimerks akįs ir jos panorės pareikalaut sau teisės balso—oh, Adomai! Sunau mano! Neduok joms tos teisės." **J. B. S.**

Nereikalauja garsingų.

Farmerys Pupakramtis atvažiavo miestan, kad savo duktės vardadieniui nupirkus kokią dovoną. Užėjo į auksoriaus krautuvę ir prašo:

— Duokit man porą auskarių, nebrangių, bet kad butų puikiausi.

— Aha, tamsta nori kąnors nepaprasto-garsingo.

— Kaslink garsingumo, man vistiek, bet geriau duok žibančius, nes mano duktė kurčia ir jų garsingumo negirdės.

Komplimentas.

— Tamistytė išrodai tartum iš madų knygos išimta.

— Tamista, kaip drįsti mane prie tų lyginti, aš esu save gerbianti moteriškė.

Redakcijos atsakymai.

V. P—čiui.— Ačiu už parašymą, bet negalime dėti, nes jau pereitame "Kel." num. apie tą pat tilpo korespondencija.

Blase Tipshus.— Esperanto žodynėlių dabar neturime. Iš Europos partraukt negalima. Kreipkitės pas K. Vidikauską bei A. Dagį "Kovos" adresu.

Vincui.— Tamistos argumentas, kad jusų vietos L. Š. F. kasininkas naudoja pinigus saviems reikalams, reikalauja faktų; vien žmonių pasakojimais remties negalima. Be to korespondencijoj tilpusioj 22 "Kel." num. neįvardinta ypata, kuri, korespondento nuomone, aukų rinkimą trukdo. Viso to dėlei tamistos bereikalingai atsiliepiat. Kadangi nepasirašote pilnu savo vardu, tai ir jusų paaiškinimo negalime laikraštin dėti.

Ledfordo velniukui. "Keleivis" su "bobelėm storom, riebiom kaip k..." visai nenori "vajavoti." Patartume velniukui pavesti tą darbą "Taradaikai" ar bent jo draugei "Baltruvienei."

Reporteriui.— Del išvengimo bereikalingų polemikų prašytume Reporterio, kad atsakymą pasiųstų tan laikraštin, kur tilpo nepamatuotas užmetimas. Pagalios nuo "V. L." korespondentų ir nėra kas reikalaut žmoniškumo. Ant melagių nėra kas pykti.

Savo akimis matusiam.— Kiekvienas vaikinas turi turėt akis ir protą. Nėra reikalo daryt tokius perspėjimus. Nedėsime.

J. Semoliunui.— Bereikalingas butų tas pilstymas iš tuščio į sausą. Tamista užginčijot, jog po jums žinomu nuosprendžiu pasirašėt. Tas ir turi savo svarbą. Ką iš jusų laiško išleidome, tas neturėjo argumentacijai jokios vertės; ką pataisėme, tai tik tai, kad neprieštariautų kitiems sakiniams. Jusų argumntas yra, kad **nepasirašėt po sprendimu,** užtvirtinančiu, jog debatus laimėjo Purvis, o ne Žagaras. Tas argumentas tilpo ir daugiau nekartosime.

P. A. Dėdynui.— Laukiame platesnio aprašymo. Norėtume gaut tik sausus faktus be komentarų.

Tel.: 2787-J.

Dr. David W. Rosen

Kalba Lietuviškai, Lenkiškai, Rusiškai ir Vokiškai.
GYDO VISOKIAS LIGAS.
Valandos:
Nuo 8 iki 10 ryte. Nu 2 iki 3 dieną. nuo 7 8 vakare.
321 HANOVER STREET, BOSTON, MASS.

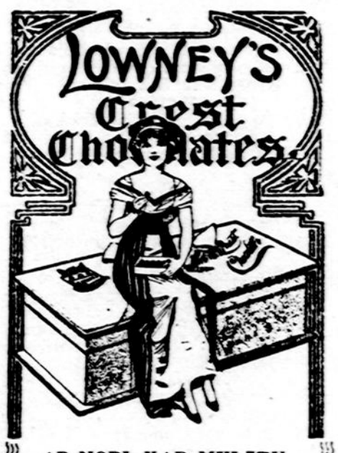

AR NORI, KAD MYLETŲ MERGINOS?
Jeigu nori, tad pasipirk
LOWNEY'S

CREST KENDŽIŲ,
o ji niekad nepamirš jųs, nes kendžių gardumas priverčia ją jus mylėt. Reikalaukit visur ir visados **Lowneys Crest Kendžių.** Jeigu negali gaut kitur, tai prisiųsk mums dolerį, o gausi vieną svarą geriausių Amerikoj išdirbtų kendžių
K. ŠIDLAUSKAS
Generališkas agentas Bostone.
226 BROADWAY,
So. Boston, Mass.

25,000 KATALIOGU DYKAI

SU LIETUVIŠKOMIS DAINOMIS REKORDAI TIK 65c.
Jeigu neturi mano katalogo, tai prisiųsk už 3c. pačtinę markę, o turėsi didelį ir puikų katalogą, kuriame rasi visokių geriausių **ARMONIKŲ SKRIPKŲ, HRIUBŲ,** ir **daugybę kitokių MUZIKALIŠKŲ INSTRUMENTŲ, ISTORIŠKŲ IR MALDŲ KNYGŲ,** kokių tik randasi lietuviškoj kalboj. **Puikiausias koncertinis Armonikas** su 76 ir 102 raktais Kainos labai prieinamos. **Naujausias Lietuviškas Sapnininkas, dydžio** 5x6½ su 310 paveikslėlių. **Kaina 50c.** Reikalaukite visokio tavoro pas tikrą lietuvį, o gausite teisingus tavorus. Agentams parduodu pigiau Rašykit tokį adresą:
W. S. Waidelis 112 GRAND ST., BROOKLYN, N. Y.

KELIAUJANTIS KRIAUČIUS

Siuvam visokius **MOTERIŠKUS ir VYRIŠKUS RUBUS. Taipgi** parduodam tavorus jardais kitiems kostumeriškiems kriaučiams arba šiaip ypatoms, kurie pareikalauja. Visokį tavorą perkant pas mane galit gaut pigiau. Aš važinėju po Mass. ir Conn. valstijas ir ant pareikalavimo pribunu visur. Reikale adresuokit:
P. Šimkonis 48 Millbury str., WORCESTER, MASS.

$5.00 KIEKVIENAM

Už išdalinimą mųs apgarsinimų. Mes prisiųsime jums apgarsinimus visai dykai ir užmokėsime po 50c. už kiekvieną parduotą jusų draugams, pažįstamies arba bile kam. Išdalyk 10 apgarsinimų ant dienos į atliekamą nuo darbo laiką ir uždirbk $20.00.

Atsišaukit pas
International Novelty Company,
1154 Lincoln Ave., Utica, N. Y.

Mokiname Angliškai
Visose dalyse Amerikos ir Kanados
Vienintelė mokykla, kurioj kiekvienas gali išmokti Angliška kalba, labai trumpame laike, šios mokyklos naujausia ir tobulingiausia metoda. Mokiname per laiškus, visose šalyse, už labai mažą atlyginima; teipjau klesose dienomis ir vakarais. Jeigu nori išmokti greitai Anglų kalba, ateik ar rašyk platesnių žinių.
American School of Languages
731 W. 18th st., Chicago, Ill.

Dabar yra daug svarbių gyvenime apsireiškimų, o uždarbiai neblogi, todėl susipratę darbininkai nepamirškite praplatint "Keleivį."

Draugai! Naudokites proga

IR PAGELBĖKITE MUMS SUNKIAM DARBE!

$1.50 VERTĖS GERO TURINIO KNYGŲ, ATIDUODAME UŽ **Vieną Dolleri.**

Prisiėjo taip, kad "Keleivį" reikia perkraustyt į naują vietą, kas padaro daug iškaščių, todėl nutarm kiek galima pamažint savo knygų sandėlį. Kad nereikėtų tiek daug mokėt už jų perkraustymą, mes norim parduot jas kad ir be pelno, t. y. maždaug už tiek, kiek prekiavo jų padarymas. $1.50 vertės knygų atiduosim už $1.00. Pinigus galite siųst paprastame laiške, įdėdami popierinį dolerį ir užrašydami aiškiai "Keleivio" ir savo adresą. Kas prikalbins "Keleiviui" naują skaitytoją ant metų, gali pasirinkti dovanų už 25c. knygų iš šio surašo. Kas užrašys du skaitytoju, tas gali pasirinkt už 50c. knygų. Čia paduodame knygų surašą, iš kurio galit pasirinkti už $1.50 vertės, o gausite jas tik už $1.00.

K1 **Alkoholis ir Kudikiai** arba kaip atsiliepia ant vaikų vartojimas tėvų svaiginančių gėrimų. Kas yra arba tikisi kada nors buti kudikių tėvais, butinai turėtų perskaityti šitą knygutę. Pagal d-rą Holitzer, sutaisė Barabošius. So. Boston, Mass., 1911 m., pusl. 23 .. 10c

K2 **Amerikoniškos Vestuvės.** Dviejų aktų komedija, pajuokianti lietuvių vestuves. Juokinga ir lengva perstatymui. Parašė Iksas. So. Boston, Mass., 1912 m., pusl. 24. ..... 10c

K3 **Amerikos Macochas.** Kaip katalikų kunigas Hans Schmidt papiovė merginą Oną Aumuller. Su paveikslais. So. Boston, Mass., 1915 m., pusl. 16 .... 10c

K4 **Amžinos Dainos.** Šioj knygutėj telpa 44 geriausių Jovaro dainų. Jos tinka deklamacijoms ir dainavimui, kaip namie, taip ir susirinkimuose. Pusl. 32 15c

K5 **Anarchizmas.** Pagal Proudhono mokslą, parašė d-ras Paul Elzbacher, vertė Briedžių Karaliukas. South Boston, Mass., 1912 m., pusl. 29 ..... 10c

K6 **Apie Dievą, Velnią, Dangų ir Pragarą.** (Why I am an Agnostic?). Parašė Robert G. Ingersoll, garsiausias pasaulyje kalbėtojas ir Biblijos prietarų naikintojas. Jo raštai yra tikru perlu progresyviškosios literaturos: aiškųs, neužgaunanti ir liogiški. Nė vienas apšviestesnis lietuvis neturėtų buti be Ingersollio raštų. (Visus geriausius to genijaus raštus su laiku išleis "Keleivis.") Vertė į lietuvių kalbą Ferdinand de Samogitia. So. Boston, Mass. 1915 m., pusl. 72 ..... 25c

K7 **Byla Detroito Katalikų su Socialistais.** Pirmą kartą katalikai užpuola socialistus 31 d. gruodžio, 1911. Antrą kartą jie užpuola socialistus 31 gruodžio, 1913 m. Šioj knygutėj ištisai telpa teismų rekordai ir prirodymai. kokių begėdyščių katalikai dasileidžia kovoj su socialistais. Su paveikslais. So. Boston, Mass., 1914 m., pusl. 61 .... 25c

K8 **Davatkų Gadzinkos** ir kitos linksmos dainos. Apart juokingų "Davatkų Gadzinkų" telpa 30 įvairių juokingų dainų, eilių, parodijų, etc. Daugelis iš dainų tinka juokingoms deklamacijoms. Šešta pagerinta laida. So. Boston, Mass., 1912 m., pusl. 48 ..... 10c

K9 **Delko Žmogui Reikia Gert ir Valgyt.** Įdomus, moksliškas raštelis. Pagal A. Bernsteiną, parašė Dr. A. G-mus. So. Boston, Mass., 1914 m., pusl. 40 .. 15c

K10 **Dievo Žmogus.** Labai puiki apysaka iš darbininkų gyvenimo. Pagal M-rs, parašė J. G—žis. So. Boston, Mass., 1908 m., pusl. 64. ..... 15c

K11 **Du Broliu.** Keturių veiksmų drama, penkiuose atidengimuose, iš lietuvių ateivių gyvenimo Amerikoje. Sutaisė J. J. Zolp. Ketvirtas veiksmas skolintas iš Aleksandro Bisono. So. Boston, Mass., 1916 m., ... 20c

K12 **Džian Bambos Spyčiai,** ir kitos fonės. Daugiau juokų, negu saliune alaus. Šioje knygoje telpa net 72 "Džian Bambos spyčiai," eilės, pasikalbėjimai, humoristiški straipsniukai ir juokai. Antra pagerinta laida. So. Boston, Mass., 1915 m., pusl. 128. ..... 25c

K13 **Eilės ir Straipsniai.** Rankius naujausių eilių ir pamokinančių straipsnių. Šioj knygoj telpa 23 gražios eilės, daugybė straipsnių, juokų, etc. Puikiai iliustruota. Dalis knygos perspausdinta iš "Keleivio" Kalendoriaus 1913 m. So. Boston, Mass., 1914 m., pusl 95. 25c

K14 **"Jaunystės Karštis."** Vienaveiksmė komedija-farsas. Parašė K. S. Karpovičius, ir **Susižiedavimas Pagal Sutarties.** N. V. Koneckio dialogas, vertė Špižas. Labai užimanti, meiliška komedija ir perstatymui tinkamas dialogas. So. Boston, Mass., 1916 m. 10c

K16 **Kaip Tapti Suvienytų Valstijų Piliečiu?** Aiškiai išguldyti pilietystės įstatymai su reikalingais klausimais ir atsakymais lietuvių ir anglų kalbose. Antra peržiurėta ir pagerinta laida. So. Boston, Mass., 1915 m., pusl. 29. ..... 15c

K15 **Kaip Senovės Žmonės Persistatydavo Sau Žemę.** Labai žingeidus senovės filozofų daleidimai apie žemės išvaizdą. Pagal daugelį autorių parašė Iksas. Antra knygutės dalis yra: **"Išvirkščias Mokslas arba Kaip Atsirado Kalbos."** Prie K. Bugos "Aistiški Studijai," parašė Z. Aleksa. So. Boston, Mass., 1913 m., pusl. 40 ..... 10c

K17 **Kodėl Aš Netikiu į Dievą?** arba Tikėjimo Kritika. Knygutė pilna aiškių ir protingų nurodymų, paremtų faktais. Kiekvienas geras katalikas ir laisvamanis privalo ją perskaityti. Parašė Iksas. Antra, pataisyta ir padidinta laida. So. Boston, Mass., 1915 m., pusl. 64. ..... 20c

K18 **Kunigų Celibatas.** Išaiškinta kunigų bepatystės istorija, pasekmės ir jų doriškas nupuolimas. Šią knygą turėtų perskaityt kiekvienas vyras, tėvas ir jaunikaitis, kurie geidžia, kad jų moteris, dukteris ir mylimosios nepapultų į tokią kunigų globą. Parašė kun. Geo. Townsend Fox, D. D., sulietuvino Ferdinand de Samogitia, So. Boston, Mass., 1916 m., pusl. 50. ..... 25c

K19 **Kurgi Tas Viskas Nyksta.** Labai žingeidi knygutė iš politiškai-ekonomiško klausimo, kurią turėtų kiekvienas protaujantis darbininkas perskaityti. Pagal K. Kautskį, parašė Z. Aleksa. So. Boston, Mass., 1914 m., pusl. 28. .... 10c

K20 **Kur Musų Bočiai Gyveno?** arba tirinėjimas, kur buvo pirmutinė žmonių lopšinė. Knyga labai naudinga, pamokinanti ir puikiai atspausdinta. Parašė Z. Aleksa, kuris daug darbo pašventė tirinėjimams lietuvių praeities. So. Boston, Mass., 1912 m., pusl. 76 .... 25c

K21 **Legališki Žmogžudžiai.** Trijų aktų tragedija, paimta iš revoliucijos laikų. Iš lenkiškos kalbos vertė J. Uktveris. So. Boston Mass., 1912 m., pusl. 31. 10c

K22 **Lengvas Budas Išmokti Angliškai.** Rankius reikalingiausių žodžių ir pasikalbėjimų. Ši knyga sutaisyta taip lengvai ir suprantamai, kad kiekvienas gali greitai išmokt kalbėt angliškai. Joje telpa netik atskiri žodžiai, bet čielt sakiniai, pasikalbėjimai darbo ieškant, važiuojant kur nors, nuėjus krautuvėn, pas daktarą, pas barzdaskutį, pas kriaučių, ir t.t. Su fonetišku ištarimu ir gramatika. Antra padidinta ir pagerinta laida. Sutaisė St. Michelsonas. So. Boston, Mass., 1915 m., pusl. 95. ..... 25c

K23 **Lietuvių Šeimynų Istorija Juškevičiaus Dainose.** Jei nori žinoti, kaip senovėj lietuviai gyveno, tai perskaityk šitą knygą. Iš jos dasižinosi, kad musų pratėviai žmonas sau vogdavo, paskui pirkdavo, motinos savo dukteris parduodavo ir t.t. Dasižinosi, kad vyrai turėjo daug pačių, o žmonos po kelis vyrus. Labai užimanti ir pamokinanti knyga. Su paveikslais. Parašė Z. Aleksa. So. Boston, Mass., 1911 m., pusl. 118. Popieriniais apdarais 35c
Drutuose audeklo apdaruose 50c

K24 **Lytiškos Ligos** ir kaip nuo jų apsisaugoti. Parašė D-ras F. Matulaitis. Antra, peržiurėta ir pagerinta laida. So. Boston, Mass., 1915 m., pusl. 24. .... 10c

K25 **Materialistiškas Istorijos Supratimas.** Lapeliai iš proletariškosios filozifijos. Jei nori žinot, kas gimdo pasaulije įvairiausius nuotikius, tai perskaityk šitą knygelę. Kalba labai lengva. Knyga protaujantiems darbininkams neapkainuojama. Medega imta iš Greilicho. Parašė Z. Aleksa. So. Boston, Mass., 1913 m., pusl. 80 ..... 20c

K26 **Monologai ir Deklamacijos.** Šioje knygoje telpa daugybė naujų, labai gražių ir juokingų monologų ir deklamacijų. Visokios temos: darbininkiškos, revoliucijonieriškos, tautiškos, humoristiškos ir laisvamaniškos. Visos skambios, visos geros. Tinka visokiems apVaikščiojimas, baliams, koncertams ir t.t. Antra pagerinta laida. So. Boston, Mass., 1914 m., pusl. 96. ..... 25c

K27 **Musų Padėjimas.** Įdomųs pavyzdžiai iš dabartinio darbininkų padėjimo. Parašė Antonovas. So. Boston, Mass., 1909 m., pusl. 40. ..... 10c

K28 **Nihilistai.** Tragedija trijuose aktuose. Veikalas perstato nužudymą caro Aleksandro II. Labai puikus ir nesunkiai scenoj perstatomas veikalas. Išviso reikalaujamos tik 28 ypatos. So. Boston, Mass., 1913 m., pusl. 61. ..... 25c

K29 **"O. S. S."** arba Šliubinė Iškilmė. Vieno akto farsas, labai juokingas ir geras perstatymui. Parašė Feldman. Vertė J. Uktvėris. So. Boston, Mass., 1913 m. pusl. 29. ..... 15c

K30 **Paparčio Žiedas** ir keturios kitos apysakos: 1) Neužsitikintis Vyras; 2) Žydinti Giria; 3) Klaida; 4) Korekta. Jose nurodoma kaip žmonės paikai tiki į visokius prietarus, burtus ir t.t. Antra laida. So. Boston, Mass. 1916 m. 15c

K31 **Per Skylę ir Panelė Šven. Sasnavoj.** Dvi juokingos ir pamokinančios apysakos iš žmonių gyvenimo. Parašė A. Antonov. So. Boston, Mass., 1912 m. 10c

K32 **Popas ir Velnias** ir trįs kiti indomųs pasakojimai: 1) Žinia iš tolimos šalies; 2) Jis sugrįžo; 3) Adomas ir Jieva. Pilna juokų ir ašarų. So. Boston, Mass., 1913 m., pusl. 47. ..... 10c

K33 **Salomėja,** Herodienės Duktė. Drama viename akte, parašyta garsaus anglų raštininko Oscar Wilde. Vertė Negeistinas. Labai žingeidi ir kiekvienam vertėtų perskaityt. So. Boston, Mass., 1915 m., pusl. 59. ..... 25c

K34 **Sielos Balsai.** Puiki knyga, daugybė labai gražių eilių ir dainų. Daug gražių, spalvuotų paveikslų. Popiera gera ir spauda graži. Parašė J. B. Smelstorius. So. Boston, Mass. 1913 m., 221 pusl. Popieriaus apdarais.. 75c
Gražiais audimo apdarais. $1.00

K35 **Socializmas ir Religija.** Labai žingeidi knyga šiame opiame klausime. Ją turėtų perskaityti kiekvienas katalikas ir socialistas. Pagal E. Vanderveldę, vertė Vardunas. So. Boston, Mass., 1915 m., pusl. 24. ..... 10c

K36 **Stabmeldiška Lietuva iš Artimos Praeities.** Knygutės įtalpa susideda iš sekančių dalių: 1) Giria ir moterų vogimas; 2) Lietuvos moterų ir vyriškių šventės; 3) Lietuviai lieka velniais; 4) Paskutiniai lietuvių dievai. Parašė Z. Aleksa. So. Boston, Mass., 1912 m., pusl. 32. ..... 10c

K37 **Tabakas,** kaip jis žmonėms kenkia. Liaukime rukę! Pagal A. Apolovą ir daugelį iš gyvenimo patarimų parašė K. Stiklelis. So. Boston, Mass., 1909 m., pusl. 63. ..... 20c

K38 **Žemė ir Žmogus.** Labai įdomi ir pamokinanti knyga. Iš jos sužinosi, kaip žmogus gyveno žiloje senovėj kaip jis kovojo su gamta ir kaip civilizavosi. Daugelis paveikslų įvairių rasių ir žmonių, vyrų ir moterų. Pagal E. Rekliu parašė Z. Aleksa. So. Boston, Mass., 1912 m., pusl. 63. ..... 25c

K39 **Žingsnis Prie Šviesos.** Vieno akto vaizdelis ir monologas **Našlaitė.** Parašė K. S. Lietuvaitė. So. Boston, Mass., 1914 m., pusl. 23. ..... 10c

K40 **Žmogaus Išsivystymas.** Svarbi moksliška knyga. Moksliškai prirodoma, kaip ir iš kur atsirado ant žemės žmogus. Nekurie sako, kad jis išsivystė iš bezdžionės. Bet iš kur atsirado bezdžionė? Yra tai klausimai, kuriuos aiškiai ir nuosekliai išriša ši knyga. Knyga atspausdinta ant gražios popieros, kalba lengva, su daugeliu paveiksių. Pagal Boelsche, Errhenius ir kitus, sutaisė St. Michelsonas. So. Boston, Mass., 1913 m., pusl. 128 ..... 35c
Drutuose audeklo apdaruose 50c

K41 **Žmonių Skerdykla** arba Karės Baisenybės. Labai žingeidi ir lengvai skaitoma knyga. Sulyg W. Lamszus'o "Menschenschlachthaus," parašė NeGeistinas. So. Boston, Mass., 1914 m. pusl. 53. ..... 15c

Taigi pasiskubinkit, nes toji proga bus neilgai, bet tik pakol persikelsim į naują vietą.

Siųsdami laiškus adresuokite taip: **"KELEIVIS" SO. BOSTON, MASS.**

ATSISZAUKIMAS Į DARBININKUS

ir visus liuosybės mylėtojus.

(Prisiųsta.)

Draugai:— Penkios dešimtįs darbininkų sukišti į Allegheny (Pa.) pavieto kalėjimą, kaltinami kėlime riaušių, septyniolika iš jų kaltinami užmušėjystėje. Šis begėdiškas apkaltinimas darbininkų buvo atliktas tuo tikslu, kad sulaužyti Westinghouse darbininkų streiką, ir, reikia su gailesčiu pasakyti, ponams tas pavyko.

Bėgyje pusantrų paskutinių metų Westinghouse ir kitos Pittsburgo apielinkės kompanijos traukė milžinišką pelną dirbdamos amuniciją, gi tuo pačiu tarpu jųjų darbininkai nešė skurdą pilniausioj to žodžio prasmėj, tegaudami užmokestį mažiaus nei $2.75 į dieną.

Įvedus taip vadinamą "dovanų sistemą" (bonus system), darbo pastangos išsitempė sulyg augščiausiam laipsniui. Pagalios darbininkai Westinghouse Electric & Manufacturing kompanijos, iš East Pittsburg, pradėjo organizuoties į uniją, apie streiką tuo kart nei kalbos nebuvo: apie 700 iš kelių tukstančių darbininkų stojo organizacijon. Kompanija tuojaus pradėjo atstatydinti nuo vietų visus tuos, kurie veikliau dirbo organizacijoj. Tarpe jų pirmiausiai atstatė John A. Hall, unijos prezidentą, ir Rudolph Blum, sekretorių, kuris kartu yra sekretorium ir Allegheny pavieto socialistų partijos. Taigi tie, kurie priešinatės kėlimui streikų, jeigu darbininkai neorganizuoti, ką jųs butumėt darę tokiame momente? Ar jųs eitumėte streikan, ar ne? Wstinghouse darbininkai išėjo streikan, reikalaudami, kad tie, kuriuos be jokio reikalo kompanija atstatė, butų vėl priimti darban ir kad darbo diena butų sutrumpinta iki aštuonių valandų.

Fred H. Merrick ir kiti, kurie visai tai kompanijai nedirba, tapo pakviesti sakyti prakalbas ir stengties palaikyti organizacijoje solidariškumą.

Westinghouse fabrikai išmėtyti po visą Pittsburgo apielinkę: Pačiame Pittsburge, East Pittsburge, Wilmerdinge, Braddocke ir Turtle Creeke. Bėgyje kelių dienų visų tų fabrikų žmonės išėjo streikan, reikalaudami aštuonių valandų darbo dienos. Pora sąvaičių pirm to, įvairių įrankių išdirbėjai East Pittsburge pareikalavo pakėlimo algos ir tas jiems tuojaus buvo duota, netik mechanikams, bet ir šiaip darbininkams. Vienok aštuonių valandų darbo diena tai jau visai kitas dalykas. Ponai nusprendė, kad šitokį reikalavimą jie nepriims. Tuojaus laikraščiuose pasirodė apgarsinimas, po kuriuo pasirašo keli fabrikantai, apreikšdami, kad jie reikalavimo aštuonių valandų darbo dienos neišpildysią.

Streikas prasidėjo 21 d. balandžio ir pasekmingai tęsėsi kokią sąvaitę laiko, nepaisant visų skerspainių ir intrigų, kurias darė taip vadinami "deputės" ir apsiginklavę mušeikos, kuriuos pasamdė kompanijos. Kad tie deputės bandė sukelti riaušes, tai paliudija netik darbininkai, bet ir Wilmerdingo ugnagesiai, kurie randasi Westinghouse Machine kompanijos dirbtuvėj.

Wilmerdingo ugnagesius galima pašaukti policijos tarnystėn ir jie atsisakė eiti, jeigu bus leidžiama deputėms eiti iš dirbtuvės ir valkioties po gatves, kai-kad jie darydavo. Ugnagesiai sakė, kad riaušes, kokios galėtų kilti, jie įstengs apmalšinti ir kad tuli smulkųs neramumai, kurie įvyko — tai ačiu pasidarbavimui tų pačių depučių. Darbininkai Wilmerdinge streiką laimėjo ir jokio, net mažiausio kivirčo neįvyko. Turtle Creek streikieriai rado sau užtarėją Robert Reid, socialistą miestelio viršininką, kuris kada streikieriams buvo atsakyta visur vieta laikyti susirinkimus, — paveiijo kada tik nori susirinkti ant miesto žaislių pleciaus. Viršininkas taipgi paskyrė kelis darbininkus laikiniais policistais dabojimui tvrakos, bet streikas buvo taip ramus, kad ir to nereikėjo.

1-mą gegužės buvo įtaisyta paroda; vadovai nešė amerikonišką vėliavą ir raudoną, ant kurios buvo užrašyta: "Tarptautinė darbininkų Diena" ir "8 valandos darbo." Demonstrantų tikslu buvo maršuoti pro visus fabrikus ir ramiu budu užagituoti—patraukti da tebedirbančius darbininkus, kad jie prisidėtų prie kovos už 8 val. darbo dieną.

Nors nei vienas parodos vedėjas neturėjo minties eiti dirbtuvėsna, kad patraukti dirbančius prie parodos, bet atsitiko kaip tik priešingai: žmonės netik kad suėjo į dirbtuves, bet perėjo jas kiaurai; nors dirbtuvės išdriektos plote apie penkių mylių, bet per visas jas pereita ir šaukta žmones prisidėti prie didelės demontracijos. Ir kada povakaryj paroda pasibaigė, maršuojančių skaitlius jau buvo pasiekęs apie 5,000. Šioje parodoje, kurioje maršuojanti gal-but ir peržengė savo teises, bet jokio aktuališko naikinimo turto nebuvo. Tik vienoj vietoj, po grynu dangum, kur darbininkai jau ir be raginimo rengėsi prisidėti prie demonstracijos, užmiršo užsukti gazo tam-tikras perlaidas, kurias reikia užsukti kas dvidešimts minučių, ir iš tos priežasties padaryta nuostolių apie už du tukstančiu dolerių. Vienoje dirbtuvėje, kurioje darbininkai dirbo dvylika valandų per dieną, vienas darbininkas užkvietė kitus prisidėti prie parodos, sakydamas, kad jau pakanka dirbti po dvylika valandų pragare. Jeigu tai yra išdavystė šalies gerovės, tai tokios išdavystės mums reikia kuodaugiausiai.

Už tos dienos taip vadinamas "riaušes" keturios dešimtįs ypatų tapo apkaltinta, nepaisant ir to fakto, kad daugelis jų visai nebuvo dirbtuvėse ir kiek galėdami stengėsi atkalbėti žmones, kad jie neitų į dirbtuves. Gi visi, kurie įnėjo, užsilaikė tvarkoj, gi daugelis ėjo da ir todėl, kad užlaikyti tvarką, kas jiems ir pasisekė. Ir nepaisant to fakto, kad tik augščiaus minėtas nuostolis įvyko, kapitalistų laikraščiai išėjo su savo istorijomis, buk darbininkai griovė-daužė mašinerijas, pjaustė diržus, nusukinėjo šriubus ir darė visas kitokias "baisybes." Nesimatė rubežiaus, kur galėtų sustoti melavusi kapitalistų spauda, kad tik apjuodinus darbininkus akyvaizdoje visuomenės.

Sekančioj dienoj daugumą darbininkų Edg. Thompson dirbtuvės, priklausančios prie United States Steel Corporation, išėjo į streiką. Daugelis žmonių gyveno arti prie darbaviečių ir jie susirinko priešakin dirbtuvės. Tuojaus keli maži vaikai pradėjo leisti akmenis, o "sargai" ėmė tyčioties iš darbininkų. Tada vienas iš darbininkų perėjo skersai gatvę ir bandė atlupti lentą nuo fabriko tvoros. Jis tuojaus tapo nušautas samdyto mušeikos, kuris paleido šuvį iš vidaus dirbtuvės. Visai paprasta, kad nušovimas žmogaus-draugo įniršino minią, ir daugumoje jauni vyrai ir vaikinai pradėjo leisti akmenimis į fabriką, išdaužydami langus, bet sužeisti nieko nesužeidė. Po to kai-kurie darbininkai veržėsi tiesiog fabrikan, ir vienas iš jų vėla tapo peršautas iš mušeikos rankų. Ir po to prasidėjo nuolatinis ir tankus šaudymas iš mušeikų pusės ir daugelis darbininkų krito ant vietos. Gi streikieriai nieko nevartojo, apart akmenų. Ir ši begėdiška žmogžudystė tapo pavadinta "riaušėmis" ir pasmerkti kalėjiman už žmogžudystę daugelis net tokių žmonių, kurie visai ant tos scenos nebuvo, kuomet ji prasidėjo.

Laike tyrinėjimo pas Coronerį nebuvo jokių priromų, kad nors vienas šuvis iš streikierių pusės butų paleistas; nei vienam mušeikai nebuvo pataikyta nei su akmeniu; nei vienas žmogus per streikierių priežastį ar iš jų rankos nebuvo užgautas.

Ir vienok nei kalbos nebuvo, kad patraukti atsakomybėn tikruosius žudytojus; vieton to, patraukta teisman 50 darbininkų, septyniolika iš jų da gi kaltinama žmogžudystėje. Ir jie tapo sukišti kalėjiman be teisės užsistatyti paranką.

Ir po to sekė kompanijų įvairųs apskelbimai, garsiai kalbanti apie viso Pittsburgo nukentėjimą nuo streiko ir kad aštuonių valandų darbo diena yra pragaištinga žmonėms. Prie to, žinoma, priminė ir tai, kaip į didelį vargą tapo įtraukta išdirbėjų klesa, ir kad įvedus aštuonių valandų darbo dieną, išdirbystės negalės konkuruoti su kitų valstybių išdirbystėmis.

Tą naktį, kada įvyko sumišimai, gubernatorius pašaukė miliciją; visas 18-tas regimentas ir keliolika pulkų iš tų regimentų, lygiai kaip ir dalis kavalerijos tapo atsiųsta į šią apielinkę. Streiko komitetą, unijos viršininkus areštavo tiesiog sistematiškai. Kuomet Donaldsoną, unijos sekretorių, areštavo Wompler tapo paskirtas jo vieton; tuojaus areštavo ir Wompleri. Tokia streikierių ir unijos slopinimo taktika turėjo savo pasekmės ir sekančioj sąvaitėj tulų darbaviečių darbininkai pradėjo grįžti darban ir ant galo prisiėjo apšaukti streiko pabaigą.

Gi akyvaizdoje prisiekusiųjų teisėjų (grand jury), dviems sąvaitėms praslinkus, kaltinamiems darbininkams tapo pastatytos tokios parankos, kokių darbininkai negali įstengti užsistatyti. Fred H. Merrick pastatytas po $15,000 parankos; Rudolph Blum po $7,500, H. Hill po $10,000; Anna K. Bell po $10,000, ir t. t. Visa parankų suma išneša apie $200,000. Karl Jursek, Allegheny pav. Socialist Partijos organizatorius, yra taipgi vienu iš kaltinamų. Jursek pasakė kelias prakalbas; kiekvienoje iš jų jis patarė vengti, kiek galima, betvarkės ir sumišimų. Laike demonstracijos jisai buvo prie fabrikų ir šaukė žmones, kad nedarytų jokio ardančio darbo. Ir jį kaltina už raginimą kelti riaušias. Rudolph Blum, kurį kaltina kaip už raginimą prie riaušių, taip ir už žmogžudystę, yra da jaunas vaikinas, tik 19 metų. Trįs moterįs: Anna Bell, Bridget Kenney, ir Anna Goldenberg, kaltinamos taipgi už abu prasižengimu. Anna Bell ir A. Goldenberg aktyviškai veikė streike; gi Bridget Kenney prasikaltimas yra tame, kad ji kada tai pirmiaus dirbo Westinghouse dirbtuvėje ir tapo pavaryta iš vietos. Daugelis iš kaltinamų darbininkų daugiausiai svetimkalbiai ir daugelio iš jų prasikaltimas yra tame, kad jie sulaikė mušeikų šautuvus.

Spėjama, kad kapitalistų klesa pasirupins darbininkų vadovus pasiųsti kalėjiman gana ilgam terminui, nepaisant to, kad juos gina visiems žinomas darbininkų advokatas Semour Stedman iš Chicagos, prie to jam gelbsti apie dešimtis vietinių advokatų. Nuošaliai gi jaučiama, kad ponams labjausiai rupi sukimšti Merricką ir Blumą. Jie siųs tiek, kiek galės; jiems nemalonųs tie darbininkai, kurie nori atitiesti savo nugaras; gi tokius, kurie ir kitus kviečia prie darbo už pagerinimą savo buvio, jie visus išnaikintų.

Šita Pittsburgo darbininkų kova yra kova visų darbininkų. Musų privalumas kiek galint jiems padėti apsiginti nuo šitos kapitalistiškos hydros — United States Steel Corporation — nasrų. Mes, nuošaliai gyvenantie, tegalime padėti tik pinigiška parama — siųsti kiek galint aukų vedimui bylos **už gyvenimą ar mirtį** kaltinamų "žmogžudystėje" darbininkų, ir todėl, manau, kad ir lietuviai darbininkai neatsisakys prisidėti keliatu centų prie šios kovos, kuri nieko daugiau nereiškia, kaip tik kovą priešais veidmainingus ir žiaurius dabartinės draugijos ramsčius, stenginčiuosius visomis pastangomis palaikyti darbininkų klesą ariamų jaučių junguose.

Aukas siųsti "Kovos" administracijon, 229 N. 6th st., Philadelphia, Pa. Ji perduos kur reikia.

J. V. Stilson,
LSS. sekr.-vertėjas.

Ar nori buti gražus?

Jeigu taip, tai nusipirkite Mosties, kurią išdirba Mentholatum Co. ir visi daktarai ir aptiekoriai pripažįsta geriausia.

Ištepant moste veidą prieš einant gult per kelis vakarus padaro veidą **tyru ir skaisčiu.** Mostis išima visokius spuogus ir dėmes (plėtmus) saulės nuedegimus ir lašus. Kaina dežutės 50c.

Merginoms, kurios nori buti raudonos, mes turime prie tos mosties pritaikytą **odos pudrą;** vakare reik ištepti moste veidą, o ryte patrint su musų pudru, veidas palieka **skaisčiai baltas-raudonas.** Tas pritinka ir vyrams. Mosties kaina, dežutė 50c ir 1 doleris.

Odos Muilas tikrai išgydo spuogus, jeigu jie nepaeina nuo sunkios ligos. Kaina 25c.

Jeigu jusų kvapas dvokia, mazgokite dantis kasdien su muilu. Dantįs palieka balti ir kvapas kvepiančiu. Muilo kaina — 25c.

Pinigus galite siųst money orderiu ar 2-centinėmis stampomis. (29)

J. RIMKUS,
BOX 36, Holbrook, Mass.

Lietuviai Apsiginkluokite!

NUSIPIRKITE SAVO NAMUS, jums randos išmokės juos ir senatvei turėsite dailų pragyvenimą. Apdrauskite (inšiurikite) namus ir rakandus (forničius), kad nelaimei atsitikus galėtumėte kitus nusipirkti, apsaugokite dirbtuves ir darbininkus, apsaugokite automobilius, arklius ir vežimus nuo visokių nelaimių.

Aš virš minėtus darbus atlieku kuogeriausiai. Turiu patsai gerą patyrimą gyvendamas čia Amerikoje per 30 metų. Esu tikrai atsakantis už visokį savo darbą, turiu State Broker Insurance License, esmi Notary Public, Justice of the Peace, Auctioneer, ir Agentas.

PARDUODU NAMUS, FARMAS ir LOTUS. Kviečiu visus Lietuvius ir Lietuves atsilankyti į mano ofisą.

MICHAEL CORAN,
366 Broadway,
South Boston, Mass.

Prie išsinarinimo ir įsipjovimui
Tuojau įtrink D-ro Richter'io
PAIN-EXPELLER
Nuo 50 metų nesuvadžiojantis ir letuvnikų numylėtas naminis budas
Tikras tiktai su pažymėta marke "ĮKARA"
25c. ir 50c. butelliukas visose aptiekose arba stačiai nuo
F. AD. RICHTER & CO.
74-80 Washington Street, New York, N. Y.

Seniausias rusiškai-amerikoniškas Gydytojas Bostone
Dr. B. L. BERNARD
195 Dorchester st., So. Boston.
Musų specijališkumas yra privatiškos moterų ir vyrų ligos.
Priėmimo valandos: nuo 1 iki 3 ir nuo 6 iki 7 vakare.
Telefonas So. Boston 864.

Tel. Richmond 311.
Dr. Wm. A. Green
259 HANOVER STREET, BOSTON, MASS.
Gydo visokias moterų ir vyrų ligas
Mano specijališkumas, tai gydymas užsisenėjusių ligų.
Visokis patarimas dykai.

Advokatas ir Notarijušas
Kazis Krauczunas,
Veda provas visuose teismuose ir atsilanko į visas valstijas ant pakvietimo. Taipgi duoda patarimą per laiškus.
403 Lyon Build.,
Seattle, Wash.

M. GALLIVAN CO
Užlaiko geriausį
ELIŲ, VYNĄ LIKERIUS IR KITOKIUS SKANIUS GĖRIMŲ.
Taipgi ir geriausio tabako Cigarų
Meldžiame užeiti, o visados rasite gražų patarnavimą.
362-366 2nd st., So. Boston.

S. Baracevičius
GRABORIUS.
Palaidoju visuose aplinkiniuose miestuose.
PATARNAVIMAS GERAS IR PIGUS.
Didelį palaidoju už 45 dolerius, mažą už 15 dol.

Parduodu Paminklus ir Kvietkas. Užlaikau automobilius greitam susinešimui. Atsitikus reikalui meldžiu kreiptis prie manęs, aš pribusiu greičiau, negu vietiniai graboriai, nes mano automobilius stovi visados ant kelio.
S. Baracevičius
258 Broadway, So. Boston, Mass.
Telefonas: So. Boston 839-J.

APTIEKA
Teisingiausia ir Geriausia
Sutaisom Receptus su didžiausia atyda, nežiurint ar iš Lietuvos atvežti ar amerikoniški. Gyduolių galite gauti, kokias tik pasaulije vartoja, taipgi visados randasi lietuvis aptiekorius.
Galite reikalaut ir per laiškus, o mes per ekspresą gyduoles atsiųsime.
EDVARD DALY, Savininkas
18 Broadway, So. Boston.
Galite reikalaut ir per laiškus, o mes per ekspresą gyduoles atsiųsim

Lietuviai Kriaučiai
Visokius Vyrams Drabužius Siuvame ant Užsakymo
Išvalome, sutaisome ir išprosiname senus.
Vienintėlė Kriaučių kompanija So. Bostone, kur visame duoda gerą ir gražų darbą už prieinamą kainą.
PASIUDINK PAS MUS SIUTĄ O NEŠIOSI IR DŽIAUGSIESI.
Todėl, kurie norit pasisiudint gerą siutą, išvalyt arba suprosit, kreipkitės pas mus.
SOUTH BOSTON CUSTOM TAILORING CO.
278 Broadway, So. Boston.

REIKIA ŽINOTI, KAD TIK DAUNOROS "TREJOS DEVYNERIOS" YRA TIKRAI LIETUVIŠKOS.
Jų tik ir reikalaukite aptiekose, bet jei nerasite, tai rašykite žemiau padėtu adresu, prisiunčiant 35 c., o tuojaus apturėsite.

REIKALINGI AGENTAI ANT GERŲ IŠLYGŲ.

"TREJOS DEVYNERIOS" (Trajanka), tai ištikimiausias lietuvių draugas—gydytojas įvairiose negalėse bei ligose.

Siutus ir kitokius Rubus
DUOKIT PASIUT MUMS
Užtikrinam, kad Jųs sučėdysit pinigų ir turėsite GRAŽIUS RUBUS. Mes imam materiją iš gerųjų firmų ir primieruojam rubą pagal žmogų, todėl nesudarko žmogaus išvaizdos ir buna tvirtesni.
GERUS VYRAMS SIUTUS IR OVERKOTUS PASIUVAM PIGIAI IR GERAI.
TAIPGI IŠVALOM IR IŠPROSINAM VISOKIAS VYRŲ IR MOTERŲ DRAPANAS.
Tikras Jusų brolis lietuvis
Ant. Januška
222 W. BROADWAY,
SO. BOSTON, MASS.
Telefonas: So. Boston—21013

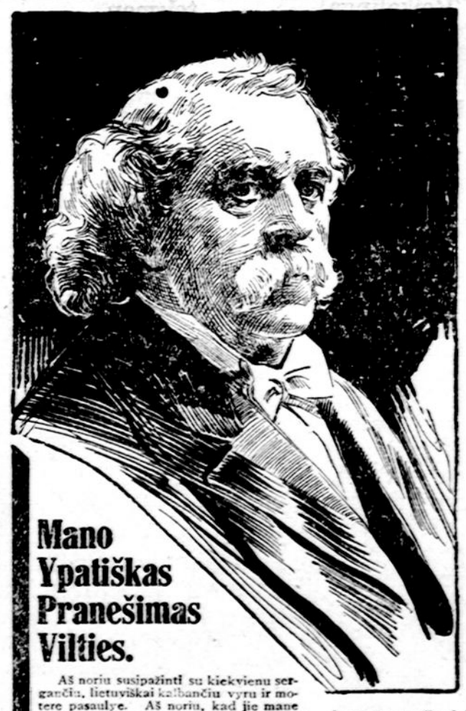

Mano Ypatiškas Pranešimas Vilties.

Aš noriu susipažinti su kiekvienu sergančiu, lietuviškai kalbančiu vyru ir motere pasaulye. Aš noriu, kad jie mane žinotų, kaipo teisingą draugą ir geredari — kad žinotų kas aš esu—kuomi aš esu—ka aš esu padaręs praeityje Ir kad žinotų apie prakilnų darbą, kurį aš dabar veikiu. Iš mano paveikslo jųs galite matyti, kad aš užsiėmiau medicinos praktikavimu per daugelį, daugelį metų. Mano plaukai dabar yra pabalę dėlei mano ilgų metų mokslo, tirinėjimų ir patirimo. Aš atidžiai studijivau ir tirinėjau tas senas, chroniškas, giliai įsiėdusias ligas, taip sunkiai gydomas ir apie kurias kiti daktarai taip mažai žino. Aš noriu, kad kiekvienas sergantis ir nusimines vyras bei moteris savo negales man atneštų. Aš jiems teisingai patarsiu. Leiskite man buti jusų draugu ir geradariu. Parsisiųsdinkite mano Dykai Duodamą Knygą ir skaitykite **mano pranešima vilties.**

J. Russell Price M.D.

PILVO LIGOS

Dyspepsija ir **Nevirinimas, Jaknų Negalės, Tulžingumas, Prietvarius, Raudonosios Gyslos** (hemoroidai), **Reumatizmas, Kataras, Dusulys, Veiksminiai širdies Suirimai** gali buti pasekmingai gydomi Tamistos namuose už labai mažą užmokestį.

Mes taip-gi norime Jums pasakyti apie musų pasekmingą metodą naminio gydymo tokių smarkių ir chroniškų ligų kaip **Syfilis** arba **Kraujo užnuodijimas, Odos Ligos, Gonorea, Nerviškas Nusilpnimas, Sukrekėjimo Striktura, Puslės bei Inkstų Negalės** ir ligos **Lytiškai-šlapimo organu,** kurios vyrus taip tankiai kankina.

BRANGI 96 PUSLAPIŲ KNYGA SIUNČIAMA DYKAI.

Parsisiųsdinkite kopiją tos knygos šiandien. Joje pasakyti aiškus faktai aiškioje, paprastoje kalboje. Ji yra sandėliu žinijos ir užturi tokias informacijas ir patarimus, kokius kiekvienas vyras bei moteris turėtų žinoti ir sekti—ypač svarbi tiems, kurie ketina apsivesti. Jeigu norite žinoti, kaip jums gali buti sugražinta jusų senų laikų **svaikata, stiprybė ir gyvingumas,** jųs turite tuojaus parsisiųsdinti šitą **dykai duodamą knygą** ir patirti faktus apie tokias negales. Nesiųskite mums pinigų—siųskite tiktai savo vardą ir adresą aiškiai parašytą ant **dykai duodamos knygos kupono,** esančio apačioje. Liaukite mokėję sunkiai uždirbtus pinigus už niekam nevertus vaistus, bet skaitykite šitą **brangu vadą į sveikatą** ir pasinaudokite jos laiku paduotais patarimais. Jųs patirsite savo kentėjimų priežastis ir kaip jusų negalės gali buti prašalinamos.

DYKAI DUODAMOS KNYGOS KUPONAS

Parašyk savo pilną vardą ir adresą, iškirpk ir siųsk mums šiandien. Neužmiršk užlipinti stempą, kad laiškas pas mus ateitų greitai.

DR. J. RUSSELL PRICE CO., L 1101 — 9 So. Clinton St., Chicago, Ill.

Gerbiamieji:—Meldžiu man tuojaus pasiųsti **visai dykai, apmokėta pačta** jusų **brangią medikališką knygą.**

Vardas ir pavardė.....
Gatvė ir No. .....
Miestas ..... Valstija.....

Vietinės Žinios

Socialistų Piknikas įvyks 8 Liepos.

Surengtas ir išgarsintas Bostono ir aplinkinių miestų socialistiškų kuopų bendras piknikas 17 d. birželio negalėjo įvykti dėlei didelio lietaus, kuris liejosi iš debesų kuone per ištisą dieną.

Tasai lietus apvylė lukestį daugybės žmonių, kurie buvo pasirengę dalyvauti. Pridarė nemaža nuostolio, o ypač nesmagumo rengėjams, kurie dėlei lietaus nusprendė neatidaryti nei salės. Tečiaus apie 5 valandą po piet saulė iš po debesų pasirodė ir apie pora šimtų žmonių da suvažiavo. Važiavo, suprantama, tik prijaučiantieji socialistams. Delto rengėjai, nepaisant lėšų, pikniką atnaujina ir nuoširdžiai kviečia į tą pat išgarsintą vietą subatoj, 8 dieną liepos-July. Tikimasi, kad jau lietingos dienos praėjo.

Areštuotas žmogus supiaustė policmaną.

Specialis policmanas Max Weinstein suėmė aną vakarą girtą žmogų ant South Stationo. Kada jį nuvedė prie telefono ir pašaukė vežimą, suimtasis netikėtai išsitraukė ilgą peilį ir durė apie šešis kartus policmanui krutinėn. Policmanas įsikabinęs į savo kalinį pradėjo šauktis pagalbos. Į pagalbą jam atbėgo tulas Healy. Girtuoklis drožė ir tam peiliu krutinėn, o paskui ištrukęs leidosi bėgti. Tuo tarpu ant triukšmo buvo jau susirinkus daug žmonių ir vaikėzai pradėjo girtuoklį vytis. Priešakyje pasitaikė kitas policmanas ir pamatęs bėgantį žmogų sulaikė. Jis pasisakė esąs Antonio Disrist ir gyvnąs po No. 44 Bradford st. Supiaustytas policmanas vėliau mirė.

Viena moteris subadė peiliu tris žmones ir pabėgo.

Pereitoj seredoj Bostone buvo toks atsitikimas. Nežinoma moteris užėjo ant Hanover st. į krautuvę ir susiginčijo su savininke del brangumo. Žodis po žodžio ir moteris tuoj kibo viena kitai į plaukus. Nepažįstama pagriebė peilį ir smeigė krautuvininkei krutinėn. Krautuvininkė tuoj parpuolė. Sužeistai į pagalbą šoko jos vyras ir sunus. Jie norėjo nepažįstamą moterį sulaikyt, bet ši movė peiliu vyrui į krutinę, movė sunui ir smuko per duris laukan. Visi tris krautuvininkai nuvežti ligonbutin.

Areštavo turčių.

Edward E. Kinney, kuris dažnai keldavo tukstančius dolerių lėšuojančias puotas, kuris savo buldogą, už kurį užmokėjo keliolika tukstančių dolerių, šerdavo "sirloin steak'u" — geriausia mėsa, tasai turčius 12 birželio likosi areštuotas už suktybes, su kurių pagalba apgavo Flinn-O'Rourke Co. iš New Yorko ant $22,119.75.

Kada panašus turčiai-sukčai iš skurdžių darbininkų išnaudojimais išplėšia paskutinį kąsnį duonos, kad savo šunis šerti steikais, kapitalistiškoji administracija tečiaus sako, kad taip ir turi buti — business is business.

Prarijo dantį ir gavo $650.

Tulas Berlie Toy nuėjo pas dentistą MacIntoshą, pataisyti dantis ir vieną ištrauktą dantį Toy prarijo. Paskui jis apskundė dentistą už tai ant $10,000. Šiomis dienomis buvo bla ir teismas pripažino, kad dentistas turi užsimokėti Toyui 650 dolerių.

Čekai pasmerkia Austrijos valdžią.

Birželio 18 d. Slavia Hall svetainėje, So. Bostone, čekai turėjo savo visuotiną susrnkimą, kame priimta rezoliucija pasmerkianti Austro-Vengrijos valdžią už žudymą čekų. Rezoliucija skamba:

"Mes Didžiojo Bostono čekai išnešame savo karščiausį protestą prieš Austrijos valdžios nuteisimą mirtin per pakorimą d-ro Kramer, d-ro Rasin, M. Červenka ir M. Zamazal.

"Mes esame įsitikinę jų nekaltybėj, ir pasmerkime čekų tautos vadovų miriop mes matom Hapsburgų dinastijos kerštą už neištikimystę musų žmonių Hapsburgų giminei.

"Mes taipgi protestuojame prieš kalinimą musų geriausio ir prakilniausio autoriaus ir poeto M. J. S. Machar, mylimo visos čekų tautos.

"Mes taipgi protestuojame prieš užmetimą išdavystės M. Klofac'ui, M. Choce, M. Borival'ui, M. Vojna ir M. Netolicki'ui, kurie yra nariais Austrijos parlamento, ir kaltinami už darbus, kurių jie nepararė."

Čekai tolesniai protestuoja prieš Austrijos valdžią už vadavimąsi keršto motyvais savo kovoje prieš žmonių reikalavimus.

Pirmas vasarinis nedėldienis.

Po dešimties dienų lietaus galų-gale Bostonas sulaukė pirmo šią vasarą nedėldienio su tikrai vasariniu oru. Graži giedra ir maloni temperatura beveik visus žmones iššaukė į miškus, parkus ir pajurį. Išsimaudyta, pasilinksminta tyrame laukų ore ir susistiprinta dvasią ir sveikatą.

Parkuose pirmu kartu suskambėjo muzika ir agitatorių prakalbos. Common sode atsirado net keliatas oratoriškų tribunų, kurias stoję klausytojų minios klausėsi kalbėtojų išvedžiojimų, ypač socialistų ir sufragisčių kalbėtojai džiaugėsi skaitlinga publika.

Abelnai rodos visi lyg kad atgimė po tų įkyrėjusių lietingų ir šaltų dienų.

Mobilizacijos įsakymas.

Gubernatorius McCall, gavęs paliepimą iš federalės vyriausybės, pranešė adjutantui-generolui Cole sekantį paliepimą: "Reikalinga išleisti įsakymas del kuoveikiausios mobilizacijos kariumenės, reikalingos federalei valdžiai sulyg paskirto laiko."

Policijai 18 birželio nakčia paliepta padėti mobilizuoti. Policistai turi aplankyti visų šalies milicijos oficierių namus Bostone ir jo apielinkėse ir perduoti jiems pulko vyresnybės ir valdžios įsakymus.

Prigėrė moteris.

Pereitą nedėldienį išplaukus valtelėj pasiirstyti ant vandenio Warner's Pond, Asabet Rver paupyj dviems moterims su vaiku ir vyru valtelę pagavo smarki tekančio vandens srovė ir nesuvaldoma valtelė apvirto. Mr. ir Mrs. Sidney Bannett su 3 metų amžiaus vaiku išgelbėta, gi p-ni Louis George iš Concord Junction nuskendo ir prigėrė.

Peršovė.

Albert Noyes, 17 metų vaikinas, beišdykaudamas su revolveriu, netyčia patraukė kojukę ir revolveris iššovė. Kulipka pataikė jo sėbrui, taip-pat 17 metų amžiaus vaikinui į dešinį petį. Peršautas vadinasi Francis Carney. Abudu airišiukai.

Prižadėjo pranešti, bet nepraneša.

Pereitos subatos numeryje šv. Juozo "susaidės" organas "Darbininkas" garsiai prašneko apie "Keleivio" bylą. Su dideliu džiaugsmu jisai pranešė, kad "Keleivio" leidėjai "atsistojo už grotelių," nors ištikrųjų jokių "grotelių" "Keleivio" leidėjai nematė. Taip negražiai pamelavęs švento Juozo katalikiškas organas prižadėjo savo skaitytojams pranešti ir apie bylos pabaigą. Bet byla pasibaigė, o "Darbininkas" tyli, kaip oisteris užsičiaupęs. Mat, vyčiai pralaimėjo.

Kruvinos muštynės.

East Bostone 15 birželio vakare ant Sumner ir Liverpool gatvių kilo peštynės tarp dviejų italų. Visokiems peštukams, kurie vaikščiodami gatvėmis tik ir jieško progos pasimušti, čia buvo tikras piknikas. Prisirinko didžiausis burys mušeikų ir kad ėmė muštis, tai net viskas braškėjo. Galų-gale kada atvažiavo į pagalbą policija, visi išbėgiojo, tik ant gatvės gulėjo kraujuos peiliais subadytas italas ir supiaustytas airišius.

"Lietuviškas vaiskas" nusiminęs.

So. Bostono "lietuviškas vaiskas" labai nusiminęs, kad taip nelaimingai pasibaigė Montelos pulko "ofensyvas" prieš "Keleivį." Dabar vaikščioja "vyčiai" nosis nuleidę, lyg tie kurkinai šalto lietaus išmaudyti, ir sustoję prie barų kalbasi: "Tai, mat, rupužės bedieviai suprovojo musiškius!..."

Nupiovė moteriškei nosį.

Quincy restorano patarnautoja su nupiauta nosimi papasakojo policijai, kad įnėjęs jos kambarin restorano savininkas John Di Salvo buvo ją užpuolęs. Ji nenorėjo pasiduoti ir toj kovoj likos nupiauta jai nosis. Policija rado Di Salvo gulintį su peršauta galva.

Statys naujas cukernes.

William Higginson United Fruit Co. korporacijos valdybos narys paskelbė, kad jo korporacija sykiu su Revere Sugar Refining Co. statys ant Mystic upės kranto, gale Medford gatvės Charlestowne naujas cukernes už 1,500,000 dolerių.

"Darbininkas" traukiamas teisman.

Mums pranešama, kad Bostono kriaučių unijos jungtinis komitetas nutarė patraukti kun. Kemėšio vedamą "Darbininką" teisman už platinimą melo ir šmeižimą unijos darbininkų.

Statytojų streikas nesibaigia.

Namų statytojų streikas nesigaibia. Namų statymo firmos jau antru syk daro pasiulymą murininkams 40c į valandą, o kitiems po 35c., bet streikieriai tą pasiulymą atmeta. Kai kur murininkai tečiaus jau grįžta darban.

Paul Isik, kuris naktimis išlipdavo iš lovos ir miegodamas vaikščiodavo, pereitoj pėtnyčioj nupuolė nuo antrų lubų ir nusilaužė sau sprandą.

Pereitoj pėtnyčioj Dorchesterio teisme nubausta 18 automobilistų už pergreitą važiavimą.

Ant Lowell st. ties No. 13 trokas suvažinėjo 9 metų žyduką, Jokubą Grinbergą.

Lietus 17 birželio sugadino labai daug piknikų ir "patriotiškų" parodų.

Parsiduoda Sztoras

ČEVERYKŲ, DRAPANŲ IR GRAMAFONŲ.

Vieta yra apgyventa Lietuviais ir lenkais ir per 10 metų toje vietoje yra tas štoras. Biznis eina gerai. Yra gera proga lietuviui, dviem arba vienam. Reikalaujas apie $2,500.

Atsikreipkit tuojaus šiuo adresu:

L. Š. (?)

28 Broadway, So. Boston, Mass.

J. MATHUS

Geriausias Lietuvio SALONAS IR RESTAURACIJA.

Sveiki geriausios rųšies gėrimai ir užkandžiai. Patarnavimas prielankus.

Parankiausia Lietuviška užeiga.

J. MATHUS

342 Broadway, So. Boston, Mass.

Ei, Vyrai, Visi Pas

YUDEIKO!

Jis užlaiko gerą Restauraciją, visokios rųšies Alaus, Degtinės Vyno ir Cigarų.

Pirmiausia ir parankiausia vieta lietuviams.

304 Broadway ir 259 D Streets

SO. BOSTON, MASS.

Į "Keleivio" Skaitytojus.

Gerbiamieji:— kurių prenumerata pasibaigė malonėkite atnaujinti, nes sulyg krasos taisyklių priversti busim sulaikyt. Taipgi meldžiame ir savo draugus pakalbint užsirašyti "Keleivį" kaipo tikrai darbininkišką laikraštį, kuris prie kiekvienos progos šventai gina darbininkų reikalus.

Mainydami adresą butinai turit priduoti SENAJĮ ir NAUJAJĮ adresus. To nepadarius, permainyt adreso negalima. Mainant adresą užtenka parašyt atvirutę, nes tas pigiau ir parankiau.

Daugelis skaitytojų mainydami adresą arba klausdami ko-nors, parašę laišką neužklijuoja ir prilipina tik už 1c. markę. Persergime visus, kad tokių laiškų niekados nesiųstų, nes Amerikoj ar laiškas užlipytas ar neužlipytas. turi but pridėta markė už 2c., kitaip tą laišką numeta arba reikia už jį primokėt adresatui.

"Kel." Administracija.

Turėk Savo Namą!

Kam mokėt brangias randas namų savininkams, kada už tuos pinigus gali nusipirkt savo namą. PER PASKUTINIUS DU METU MES PARDAVĖM 500 NAMŲ LIETUVIAMS apie už pusę milijono dolerių vertės, ir jie visi užganėdinti

Dabar mes turime daugybę gerų namų ir lotų ant lengvų išmokėjimų Tik biskį įmokėk ir turi savo namą

Mes parupinam taipgi pirmą ir antrą paskolą, duodame statymams (construction) paskolą ant lengvų išlygų ir žemo nuošimčio.

Musų patarimas dykai. Kalbame lietuviškai.

JOHN A. SMITH & CO.

(Real Estate Exchange)

18 TREMONT ST., Room 323, BOSTON, MASS.

Mokinkis siut Czebatus

IR UŽDIRBK AUGŠTAS ALGAS.

Mes išmokiname minėtą amatą nuo pradžios iki galui. Kreipkitės ypatiškai arba rašykite. 27)

GOODYEAR SHOE SCHOOL,

146 Court st., Brockton, Mass.

M. ANDRIUŠIUTĖ,

(Andrews)

MOTERIŠKŲ RUBŲ SIUVĖJA.

Nelauk vasaros, nes tąsyk busime užsivertę darbu, užsisakyk vasrinius drabužius dabar, kada galim greičiau ir pigiau pasiuti. Darbą gvarantuoju. Taipgi aš turiu ir gatavų dresių visokios mieros ir kainos prieinamos.

324 E STR., kampas Broadway, SO. BOSTON, MASS.

Telefonas, Dickinson 3995 M.

Dr. Ignotas Stankus,

1210 S. Broad St. Philadelphia, Pa.

OFISO VALANDOS Nuo 9 iki 11 rito, „ 2 „ 4 popiet. „ 7 „ 8 vakaro

NEDELIOMIS „ 9 „ 11 rito, „ 1 „ 4 popiet.

PRASIDUODA DEL GERUMO!

Kuponai ir dovanos niekados nebuvo duodamos su Prince Albert tabaku, nes jų kaštai turėdavo but ištraukti iš tabako vertės. Mes žinoma dėlei daugybės pardavimų, kad rukytojai myli gerą tabaką! Nė federališki, nė valstybiniai draudimai davinėti dovanas ir premijas nekenkia pardavinėjimui Prince Albert.

Jųs džiaugsitės iš kiekvienos pypkės su Prince Albertu, nes jis turi gardų smoką ir nekanda liežuvio, ir nesijaučia kartumo gerklėj. Viskas tas yra prašalinta su pagalba musų patentuoto budo tabako išdirbimui.

PRINCE ALBERT

the national joy smoke

yra mylimas delto, kad jį vyrai gali rukyti kiek tik nori ir taip ilgai, kaip nori. Prince Albert atstovi visus tyrinėjimus.

Nusipirk pakutį Prince Albert šiandien, o pamatysi, jog tai yra tabakas, kurį myli. Tada suprasi, kodėl jį ruko visuose civilizuoto pasaulio kraštuose! Papirosuose jis yra taip geras, kaip ir pypkėj.

Copyright 1916 by R. J. Reynolds Tobacco Co.

Pirk Prince Albert visur, raudonuose maišiukuose, 5c., raudonose blekinėse 10c.; po svarą ir po pusę svaro humidoruose ir po svarą krišpolinėse humidorose su drėkinimo prietaisomis, kurios palaiko tabaką labai gerame padėjime.

Kitoj dėžutės pusė Prince Albert pakelio randasi aprašymas Proceso, užpetentuoto 3 liepos 1907 m., kas ant kiekvieno rukytojaus padarė 3.

R. J. REYNOLDS TOBACCO CO., WINSTON-SALEM, N. C.

Rainkotų ir Siutų Dirbtuvė

LIETUVIŠKA DIDŽIAUSIA IR GERIAUSIA.

Mes dirbame RAIKOTUS ir SIUTUS, Vyriškus, Moteriškus ir Vaikams. Dirbame del KRAUTUVIŲ, AGENTAMS ir PAVIENIAMS iš geriausios materijos ir pigiau negu kita kokia dirbtuvė

Materijas mes imame iš didelių firmų ir daug ant karto, todel mes gaunam kur-kas pigiau ir geresnę materiją, todėl galime ir pigiau padaryt.

Lietuviai, kurie norite tik turėt STIPRIUS IR GERUS RUBUS PIGIAI, visados kreipkitės pas mus. Tolimesnieji per laišką; o vietiniai ypatiškai.

Kriaučiams, Agentams ir Krautuvininkams sampelius pasiunčiame dykai.

Travlers Raincot Coampany

G. A. Romanas, savininkas,

3 Harrison Ave., kampas Essex St.

BOSTON, MASS.

Telephone: Back Bay 4200

DAKTARAS

Fr. Matulaitis

GYDO VISOKIAS LIGAS.

PRITAIKO AKINIUS.

Valandos:

Nuo 1 iki 3 dieną.

Nuo 7 iki 9 val. vakare.

419 BOYLSTON STR.

Suite 419, 420 ir 421,

Netoli didžiojo miesto knygyno,

BOSTON, MASS.

Lietuviszkas D-ras M. Ziseimas

7 Parmenter St.

Boston, Mass.

Visokias ligas gydau pasekmingiausial. Ateikit tiesiok pas mane 1 trepais į viršų tik neikit į aptieką: mano durys baltos arba telefona duok o aš atesiu.

Ofiso valandos

Nuo 9 iki 11 ryte

nuo 1 iki 2 ir 6 iki 8 vakare. Teleph. Richmond 2622-R

H. S. Stone, Oph.D.

Akių Specijalistas.

10 m. So. Bostone.

399 Broadway,

SO. BOSTON, MASS.

D-RAS ST. ANDRZEJEWSKI

Vienatinis lenkiškas

DANTŲ DAKTARAS.

Užtaisau pasigadinusius dantis ir dedu naujus. Laiką gvarantuoju. Ištraukiu dantis be jokio skausmo

176 HARRISON AVE., BOSTON.

Nevirškinimas, užkietėjimas, skilvio nemalimas, sustirusios kepenįs ir toki simptomai, kaip liežuvio aptraukimas, apetito netekimas, abelnas neveikimas, mažakraujystė ir skilvio netvarkos padaro ligonį labai sergančiu. Kodėl neimti

SEVERA'S Balsam of Life

(Severos Gyvybės Balzamas) laiku ir tokiu budu neleisti ligai toliaus išsiplėtoti? Šio vaisto veikmė yra greita ir labdaringa. Jisai yra atstatančios vertės toniku. Jisai padaro vidurius reguliariškai veikiančiais, paliuosuoja nuilsimą, atgaivina ligonį ir sumažina priepuolių aštrumą. Jojo raminančioji veikmė daro jį puikiu vaistu pasimainančiame karštyje ir drugyje. Jisai sustiprina silpnuosius ir yra patariamas moterims jų sirguliavimuose. Kaina 75c už bonką.

Pilvo Skaudėjimas. Mr. M. Sobkowiak, Coburg, Westville, Ind., parašė mums: "Mano patį turėjo pilvo skaudėjimą. Paėmus jai Severos Gyvybės Balzamo, skaudėjimas sustojo."

Pirkdami vaistus, prašykite Severos vaistų ir butinai reikalaukite, kad duotų Jums tai, ko Jųs reikalaujate. Aptiekos pardavinėja Severos Vaistus. Jeigu jusų aptiekorius neturėtų tų vaistų, kurių Jųs reikalaujate, tai užsisakykite jų tiesiog iš musų.

W. F. SEVERA CO., Cedar Rapids, Iowa

Geriausiai garsintis "Keleivyje," nes nėra Amerikoje miesto, kur "Keleivio" nebutų.

Geriausia Lietuviška **Aptieka** So. Bostone ir apielinkėj

Gyduoles sutaisome ir prisiunčiame visokias, kurios tik pasaulyje priimtos ir yra vartojamos.

Šidlausko KRAUJO VALYTOJAS, geriausis vaistas namuose, todėl reikalaukit visur.

Ypatingai geros šios gyduolės:

Nuo prakaitavimo kojų	25c	Tikra Lietuviška Trajanka	35c
Gydanti mostis nuo pučkų	50c	Mostis ir skysčiai nuo niežų	1.00
Nuo viduriavimo mažiems	25c	Gyduol. pataisymui apetito	1.00
Nuo viduriavimo suaugus.	50c	Gyd. suvalninimui vidurių	50c
Pamoda plaukams	20c	Gyduolės nuo kosulio ir sunkaus kvėpavimo	1.00
Vaikų ramintojas	25c	Gydu. nuo "kornų" 15, 20 ir	25c
Nuo suirimo nervų	1.00	Pilės del Kepenų ir Inkstų	50c
Bobro lašai	1.00	Proškos nuo nerviško galvos skaudėjimo	10 ir 25c
Nuo saulės nudegimo	50c	Gumas nuo dantų gėlimo	10c
Nuo slinkimo plaukų ir pleiskanų	75c	Visokie kvepianti ir medikališki muilai	10, 15 ir 25c
Kraujo Valytojas	1.00	Blakėms ir tarakon. nuodų	25c
Nuo kosulio, gripo ir slogos	1.00		
Nuo Reumatizmo	$1.00		

Perfumos visokių gėlių, 25c., 50c., 75c., $1.00, $2.00 ir daugiau. Taipgi turiu visokių gyduolių vėliausio išradimo, nuo visokių pasiaptingų ir kitokių ligų.

Jeigu norite gaut tikrus ir gerus vaistus, kreipkitės pas mane, o aš užtikrinu, kad visame jums bus sąžiniškai patarnauta.

VISOKIUS RECEPTUS SUTAISAU TEISINGAI

nežiurint ar jie yra Amerikos, ar Europos daktarų. Gyduolių galite reikalaut ir per laiškus, o mes prisiųsim jums ekspresu.

Visokiame reikale kreipkitės šiuo adresu:

K. Šidlauskas

PROVIZORIUS

226 Broadway, Kampas C st. So. Boston, Mass.