'KELEIVIS"
DARBO ŽMONIŲ LAIKRAŠTIS
Leidžia J. G. Gegužis & Co.

Prenumerata metams:
Amerikoje ..... $
Kanadoj ir užrubežiuose $2

Prenumerata pusei metų:
Kanadoj ir užrubežiuose $1.25
Amerikoje .....

Apgarsinimų kainos klauskit laišku.

Kreipianties su kokiais nors reikalais, taip adresuokite:
"Keleivis," S. Boston, Mass.

KELEIVIS

"KELEIVIS"
LITHUANIAN WEEKLY
Published by J. G. Gegužis & Co.
Every Wednesday in Boston, Mass.

Represents over 4,000 Lithuanians in the City of Boston, 50,000 in New England and about 500,000 in the United States.

The Best Advertising Medium.
Advertising rates on application.

All communications should be addressed to:
"Keleivis," S. Boston, Mass.

No. 35 Telephone: So. Boston, 506

SO. BOSTON, MASS., 28 RUGPIUČIO-AUGUST, 1918 M.

"Entered as Second Class Matter" February 23, 1905, at the Post Office at Boston, Mass., under the act of March 3, 1879.

Telephone: So. Boston, 506 Metai XIII.

True translation filed with the post-master at Boston, Mass., on August 28, 1918, as required by the Act of October 6, 1917.

Bolševikai užginčija, kad čekai kariauja prieš vokiečius.

SAKO, JIE EINA SU DVARININKAIS IR BURŽUAZIJA PRIEŠ SOVIETŲ VALDŽIĄ.

Japonų-Amerikos įsikišimas esąs nepateisinamas aplinkybėmis.

Amsterdam. — Japonai su amerikonais buvo išleidę į Rusijos žmones atsišaukimą, paaiškindami, kokiais tikslais sąjungininkai daro Sibire intervenciją. Bolševikų valdžia dabar išleido atsakymą į tą atsišaukimą. Šitą atsakymą išspausdino Berlino "Tageblatt" ir, kaip jį čionai perduoda telegrafu iš Kopenhagos 22 rugpiučio, jis skamba taip:

"Kartu su iškėlimu ant Rusijos žemės ginkluotų savo spėkų, Amerikos ir Japonijos valdžios išleido į Rusijos žmones atsišaukimą. Abidvi todvi valdžios sako, kad jos darančios ginkluotą intervenciją vaduodamosios noru ateiti su pagalba čekoslovakams, kuriems buk tai gręsiąs pavojus iš vokiečių ir austrų pusės.

"Rusijos Federalė Respublika yra priversta paskelbti štai ką:

"Amerikos ir Japonijos valdžių pranešimas nesiremia tikromis informacijomis. Čeko-slovakų pulkams negręsia joks vokiečių ar austrų pavojus. Kova ant Sovietų respublikos žemės eina tarp Raudonųjų Sovietų armijos, susidedančios iš darbininkų ir ukininkų, iš vienos pusės, ir čeko-slovakų, kurie eina išvien su dvarininkais, buržuazija ir kontr-revoliucionieriais, iš kitos pusės.

"Šitoj kovoj darbininkai su ukininkais gina revoliuciją, prieš kurią eina kontr revoliucionieriai su čeko-slovakais.

"Sovietų valdžia yra įsitikinus, kad jos priešai nori tiktai apdumti darbininkiškiems gyventojų sluogsniams akis ir stengiasi prigauti juos ikalbinėdami, buk nuo vokiečių ir austrų gręsiąs čeko-slovakams pavojus.

"Bet jeigu jau pamatas užpuolimui ant Sovietų Respublikos butų ištiesų toks, kaip pasakyta japonų-amerikonų pranešime, tai Sovietų valdžia pataria, kad tos valdžios aiškiai suformuluotų savo reikalavimus.

(Pasirašęs) "Čičerin."
(Užsienio ministeris.)

SĄJUNGININKŲ ATSAKYMAS BOLŠEVIKAMS.

Jie sakosi atvykę Rusijon įstatymiškos valdžios kviečiami.

Associated Press praneša iš Archangelsko, kad šiaurės Rusijos krašte sąjungininkų valdžios oficialiai užginčijo išleistą anądien Lenino ir Trockio pranešimą, buk Anglija, Francija ir Suvienytos Valstijos esančios Rusijos priešininkės.

Sąjungininkų atsakymas skamba taip:

"Leninas ir Trockis sako, kad anglai, francuzai ir amerikonai, kurie išlipo Archangelske, esą razbainikai, ir jiedu ragina Rusijos proletariatą kovoti prieš juos, kaipo Rusijos priešus, kurie užpuolė ją be karės paskelbimo.

"Mes pranešam visiems Rusijos piliečiams, kuriems brangi yra Rusijos gerovė, jog tai yra netiesa. Anglai, francuzai ir amerikonai Archangelske yra Rusijos sąjungininkai. Jie išlipo įstatymiškos valdžios kviečiami ir su pilnu ir vienbalsiu gyventojų sutikimu.

"Šiaurės krašto valdžia susideda iš Steigiamojo Seimo narių, kurie buvo viso šiaurės krašto gyventojų išrinkti. Jon įneina taipgi visuotinu balsavimu išrinktų žemietijų ir miestijų atstovai.

"Šita valdžia buvo susidarius ir neįstatymiškos bolševikų valdžios nuversta dar prieš sąjungininkų atėjimą. Ji buvo sudaryta 'Rusijos Atgimimo Lygos' sumanymu, apie kurią spiečiasi atstovai visų politiškų partijų, kurios tik pripažįsta Steigiamąjį Seimą kaipo teisėtą Rusijos valdžią. Taigi sąjungininkai buvo pakviesti Rusijon vienatinės įstatymiškos valdžios ir reprezentatyvio autoriteto tuo tikslu, kad išvien militariškai veikiant išvyjus vokiečius ir ginklo spėka užgniaužus Brest Litovsko sutartį, po kurią bolševikai išdavikiškai pasirašė.

"Tečiaus sąjungininkai buvo pašaukti su ta sąlyga, kad jie visai nesimaišytų į vidurinius Rusijos reikalus."

SĄJUNGININKŲ PRANEŠIMAI YRA MELAS, SAKO TROCKIS.

"Krasnaja Gazeta," kaip sako Berlyno žinios, 23 rugpiučio išspausdino Trockio proklamaciją, kuri sako, kad sąjungininkų pranešimas, buk jie išsodinę Sibire savo kariumenę Sibiro geležinkeliui saugot, esąs melas. Savo proklamacijoj Trockis sako:

"Kuomet balandžio mėnesyje Japonija pradėjo rengtis prie iškėlimo Vladivostoke savo kariumenės, japonų generalis štabas painformavo sąjungininkų kabinetus, buk Sibiro geležinkeliui gręsia pavojus iš vokiečių ir austrų belaisvių. Tuomet aš nusiunčiau iš Maskvos ant Sibiro geležinkelio anglų ir amerikonų oficierių komisiją, kuri oficialiai patvrtino, kad visos kalbos apie pavojų geležinkeliui yra tik tuščios pasakos. Amerikos ambasadorius Francis šitą faktą žino. Bet dabar, kuomet sąjungininkų intervencija jau įvykęs faktas, tai ir Amerikos valdžia ėmė remti japonų melą.

"Sulyg amerikonų pranešimo, sąjungininkų intervencijos tikslas yra duoti čeko-slovakams pagalbą, prieš kuriuos kila vokiečių ir austrų karės belaisviai. Tai yra toks pat melas, kaip ir japonų pranešimas apie vokiečių pavojų Sibiro geležinkeliui."

"Boston Herald," Aug. 26.

BOLŠEVIKAI SLOPINA KONTR-REVOLIUCIJĄ.

Petrograde malšinant maištą 20 žmonių buvo užmušta, tų tarpe trįs užsienio komisijos nariai.

Maskvos laikraščiai rašo, kad tenai kontr-revoliuciją rengė gen. Aleksiejevas. Jos tikslas buvo sulaikyti siunčiamą čeko-slovakų frontan kariumenę. Bet maištas užgniaužta. Aštuoniasdešimts maištininkų areštuota ir nužudyta.

Vologdos, Viatkos ir kitose gubernijose sukilimai nuslopinta dideliais kraujo praliejimais. Sakoma, kad 300 baltagvardiečių tapo sušaudyta.

Maskvos laikraštis "Izviestija" sako, kad baltoji gvardija nuolatos auga ir sukilimas neišvengiamas. Bolševikų valdžia išleido persergėjimą, kad kiekvienas bandymas sukilti bus slopinamas geležine ranka.

SĄJUGININKAMS VADOVAUS SIBIRE JAPONŲ GENEROLAS.

Iš Vladivostoko pranešama, kad sąjungininkų spėkų Sibire vyriausiuoju vadu likos paskirtas japonų generolas Kikuzo Otani. Tas buvo paskelbta sąjungininkų tarybos susirinkime, kur buvo išreikštas pilniausis sutikimas. Sąjungininkų oficieriai užreiškė, kad jie skaitą sau už garbę tarnauti po generolo Otani vadovyste.

MILIUKOVAS UŽ MONARCHIJĄ.

Berlino "Vossische Zeitung" iš Sovietų organo "Izviestija" perspausdino žinią, kad Miliukovas išstojęs iš kadėtų partijos ir ketinąs tverti naują partiją, kuri vadinsis "Konstitucine Monarchistų Partija."

HELFFERICH NEBEGRĮŽŠ RUSIJON.

Berlino "Vorwearts" sako, kad vokiečių ambasadorius Helfferich, kuris pabėgo iš Maskvos į Pskovą, o paskui Vokietijon, daugiau Rusijon jau nebegrįžšiąs, nes jis nesutinkąs su ta politika, kurią remia vokiečių užsienio ministeris Hintze.

AMERIKOS SUTARTIS SU JAPONIJA PRAILGINTA.

Washingtonas praneša, kad sutartis tarp Suvienytų Valstijų ir Japonijos prailginta dar penkiems metams. Po sutarčia pasirašė valstybės sekretorius Lansing ir Japonų ambasadorius Iši.

True translation filed with the post-master at Boston, Mass., on August 28, 1918, as required by the Act of October 6, 1917.

DU RUSIJOS MIESTAI PUOLE.

Čeko-slovakai atsiėmė Kazanę, sąjungininkai paėmė Petrozavodską.

Bazelyje (Šveicarijoj) gauta žinių, kad čeko-slovakai atsiėmę iš bolševikų Kazanės miestą, to paties vardo gubernijos sostinę.

Iš Londono gi pranešama, kad Rusijos šiaurėje sąjungininkai paėmė prie Onegos ežero Petrozavodsko miestą, Petrozavodsko gubernijos sostinę.

BOLŠEVIKAI VARO SĄJUNGININKUS.

Kazokai ir čeko-slovakai skaudžiai sumušti.

Iš Londono 23 rugpiučio pranešama šitokių žinių:

Prie Ussuri upės, Vladivostoko šiaurėje, sąjungininkų kariumenė po atkakliaus mušio buvo priversta trauktis atgal.

Šitam mušyje dalyvavo anglų ir francuzų kariumenė, bet daugiausia nukentėjo kazokai ir čeko-slovakai. Japonų pulkai padėjo jiems pasitraukti.

Bolševikų šarvuoti laivai, veikdami ant Hagka ežero, neduoda ramybės kairiajam sąjungininkų sparnui ir sulaikė čekų rezervus. Ussuri upė, kur buvo šitas mušis, sudaro rytinį Mandžiurijos rubežių.

BOLŠEVIKAI PAKORĖ 300 ČEKO-SLOVAKŲ.

Hamburgo vokiečių laikraštis "Nachrichten" gavo iš Maskvos žinių, kad atsiėmus Simbirską (prie Volgos) Raudonoji Gvardija viešai tenai pakorusi ant rinkos 300 čeko-slovakų, kurie buvo paimti nelaisvėn. sakoma, kad šituo pakorimu atsimokėta už čeko-slovakų žvėriškumus, kuriais jie atsižymėję turėdami tą miestą savo rankose.

PETROGRADO RIAUŠĖSE UŽMUŠTA DAUG ŽMONIŲ.

Londone gauta iš Berlyno žinių, kad pereitoj sąvaitėj Petrograde tarp latvių gvardijos ir riaušininkų buvo didelis mušis ir keli šimtai žmonių likos užmušta. Riaušių priežastis buvęs badas. Išbuvę ištisas dvi dienas be jokio maisto, darbininkai įtaisę demonstraciją ir vaikščiodami šaukė: "Šalin vokiečiai!" "Šalin Kremlis!"

Mušis tarp latvių gvardijos ir demonstrantų įvykęs prieš Smolnajį Institutą. Tą patį vakarą Petrograde apskelbta karės padėjimas.

SUĖMĖ RAUDONOS GVARDIJOS GENEROLĄ.

Iš Amsterdamo pranešama, kad generolas Petapovas, Raudonos Gvardijos vadas Murmansko apygardoj, randasi jau sąjungininkų nelaisvėj. Jį suėmę ukininkai bėgant jam į pietus ir įdavę anglams.

True translation filed with the post-master at Boston, Mass., on August 28, 1918, as required by the Act of October 6, 1917.

LENKIJA ANT KRAŠTO REVOLIUCIJOS.

Washingtone gauta iš Šveicarijos žinių, kad Varšavoj dabar labai neramu. Gatvėmis po lenkų sostinę vaikščioją vokiečių patroliai ir areštuoją daug žmonių. Areštai ir kratos taipgi daromos Lomžoj, Plocke ir kituose Lenkijos miestuose. Vokiečiai areštuoja daugiausia slaptos lenkų kariumenės narius.

SUNAIKINTA JAU 200 SUBMARINŲ.

Washingtonas praneša, kad vokiečiai dabar turį tarp 160 ir 180 submarinų ir kad daugiau kaip 200 nardomųjų laivių sąjungininkai jau sunaikino. Šitos skaitlinės parodo, kad Vokietijos naujų laivų statymas visai negali nieko "užvaryti," nes iš karės pradžioje Vokietija turėjo apie tiek pat submarinų, kiek ji turi dabar.

SĄJUNGININKAI PAĖMĘ JAU 100,000 BELAISVIŲ.

Paryžiaus laikraščio "Echo de Paris" korespondentas Hutin apskaito, kad nuo 18 liepos sąjungininkų armijos paėmė jau daugiau kaip 100,000 vokiečių nelaisvėn.

PALIUOSAVO 23,000 BUVUSIŲ RUSIJOS OFICIERIŲ.

Amsterdam. — Vokiečių laikraštis "Rheinische Westfaelische Zeitung" praneša, kad Maskvos gyventojams reikalaujant, Sovietų valdžia buvo priversta paliuosuoti 23,000 buvusių Rusijos oficierių, kurie internuoti kaipo kontr-revoliucionieriai.

Maištas vokiečių kariumeneje.

20,000 kareivių sukilo austrų armijoj.

Amsterdamo laikraštis "Telegraf" gavo žinių, kad vokiečių pasienio batalione kilo maištas ir kareiviai atsisakė eiti į karės frontą. Kiekvienas dešimtas kareivis buvo už tai sušaudytas.

Tuo pačių laiku ateina žinių, kad Austro-Vengrijos armijoj taipgi labai neramu. Maištai, pabėgimai ir badas, tai esą paprasti apsireiškimai teutonų kareivijoje. Viena žinia sako, kad 20,000 austro-vengrų kareivių pakėlė maištą Italijos fronte.

BAVARIJOS KARIUMENĖ ATSISAKO MUŠTIS.

Paimti nelaisvėn vokiečiai pasakoja, kad Bavarijos kariumenė 13 rugpiučio pasitraukusi iš mušio ties Lasigny, užreikšdama savo oficieriams, kad jai nusibodo jau muštis už kitus; tegul, girdi, patįs prusai mušasi.

True translation filed with the post-master at Boston, Mass., on August 28, 1918, as required by the Act of October 6, 1917.

Bolševikai apskelbė karę Suvienytoms Valstijoms.

Washingtone gauta iš Rusijos gąsdinančių žinių. Vice-konsulis Imbrie iš Petrogrado praneša, kad bolševikų valdžia tenai išleidusi proklamaciją, jog tarp Rusijos ir Suvienytų Valstijų prasidėjęs jau karės stovis.

Akyvaizdoje šitokio paskelbimo, Imbrie nuleido Suvienytų Valstijų vėliavą ir uždarė konsuliatą, pavezdamas Amerikos reikalus Norvegijos konsuliui.

Amerikonų dabar Petrograde esą apie 20 žmonių. Jiems patarta kuogreičiausia išvažiuot. Bet konsulis sakosi busiąs ant savo vietos, pakol negausiąs instrukcijų iš Washingtono.

"RUSIJA VISIŠKAI PAIRUSI."

Apskelbimas karės nedaug tereiškia, sako gen. Crozier.

Rusijos apskelbimui Suvienytoms Valstijoms karės mes didelės svarbos nepriduodam, pasakė anądien Suvienytų Valstijų generolas-majoras Crozier. "Tas apskelbimas," sako gen. Crozier, "yra niekas daugiau, kaip tik kelių žmonių žodžiai, kurie šiuom tarpu užima šiokios-tokios valdžios vietą Rusijoj. Tie žmonės nieko daugiau neturi, kaip tik kanceliariją. Rusija yra taip pairusi, kad iš šito bolševikų valdžios žingsnio negal nieko išeiti.

"Kas del Rusijos žmonių, tai jeigu jųs paklaustumėt jų, ką jie apie Ameriką žino, tai 9 iš 10 atsakytų, jog jie tik girdėjo, kad tokia šalis ant svieto yra; ir jeigu jie turi apie ją kokią nors nuomonę, tai tik tokią, ką jie nuo kitų girdėjo. Jeigu jiems kas pasakė, kad Amerikos žmonės yra laukiniai ir nusidažę karinėm spalvom, tai jie bus Amerikos priešai; o jeigu jiems kas pasakė, kad už visus Rusijos vargus kalta yra Vokietija ir kad Amerika nori Rusijai pagelbėt, tai jie bus Amerikos draugai. Bet svarbos yra tiek vienoj, nuomonėj, kaip ir kitoj."

60 VOKIEČIŲ MIELAI PASIDAVĖ AMERIKONAMS.

Fismes šiaurėje, netoli Fismette, amerikonai paėmė nelaisvėn 60 vokiečių neišsovę nei vieno šuvio. Prusai visi buvo kulkasvaidininkai ir tik tiek jų buvo likę iš čielos kompanijos, kuri da nebuvo išbuvus apkasuose nei vieno mėnesio. Jie pasisakė amerikonų oficieriui, kad visi jie buvo nutarę pasiduoti amerikonams prie pirmos progos.

MOONEY NAUJOS BYLOS NEGAUNA.

Vyriausis Californijos teismas vėl atmetė reikalavimą pripažinti Mooney naują bylą.

DRAFTO BILIUS PERĖJO PER ATSTOVŲ BUTĄ.

Sutiko, kad kariumenės amžius butų nuo 18 iki 45 metų.

Naujas kariumenėn ėmimo bilius perėjo per žemesnįjį kongreso butą 336-šiais balsais prieš 2. Prieš balsavo demokratas Gordon ir socialistas London.

Dabar bilius paduotas senatui ir manoma, kad šią sąvaitę jis pereis ir per senatą.

Per atstovų butą jis parėjo taip, kaip jis buvo sekretoriaus Bakerio paduotas. Jis reikalauja, kad kariumenėn butų imami vyrai nuo 18 iki 45 metų. Kada ir kaip tie žmonės turės but imami, bilius nieko nesako. Tas paliekama karės departamento valiai.

Atstovų butas pridėjo prie to biliaus tiktai vieną pataisymą, butent, kad paliuosuoti iki šiol vyrai butų peregzaminuojami iš naujo.

MAINE AREŠTUOTA 400 SLEKERIŲ.

Pereitos seredos naktį, 21 rugpiučio, Maine valstijos miestuose areštuota apie 400 besislapstančių nuo kariumenės vyrų. Medžiokė prasidėjo vakare ant syk visuose miestuose ir tęsėsi iki vidurnakčiui. Iškrėsta šie miestai: Portland, Biddford, Saco, Lewiston, Auburn, Augusta, Waterville ir Bangor. Portlande areštuota 75 vyrai.

REVOLIUCIJA PERU RESPUBLIKOJ.

Revoliucionieriai reikalauja karės Vokietijai.

Ancono mieste sukilo 200 peruviečių kareivių. Jų vadas majoras Petino išleido manifestą, kuriame pasmerkia dabartinę valdžią, reikalauja paskelbimo Vokietijai karės, atidavimo Suvienytoms Valstijoms internuotų vokiečių laivų, pasiuntimo Francuzijon divizijos Peru respublikos kariumenės ir pataria peruviečiams klausyti Wilsono ir eiti išvieno su sąjungininkais. Valdžia pasiuntė lojalę kariumenę maištininkus suimti.

VOKIEČIAI ATIMA ŠVEDAMS BIZNĮ.

Švedų pirklybai pasirodė didelis pavojus iš vokiečių pusės. Iki šiol visas tavorų ir pasažierių judėjimas tarpe Finliandijos ir vakarų Europos ėjo per Švediją. Dabargi vokiečiai visą šitą judėjimą nukreipė per Estoniją, Latviją ir Vokietiją. Švedai labai susirupinę.

PARYŽIUS GIRDI KANUOLIŲ BAUBIMĄ.

Rugpiučio 22 rytą Paryžiuje aiškiai girdėjosi kanuolių baubimas.

APŽVALGA

KOKIOS LIETUVOS NORI KLERIKALAI.

Musiškiai klerikalai nuolatos deklamuoja apie laisvą Lietuvą. Bet kaip jie tą laisvą Lietuvą supranta, tai parodo kad ir šita ištrauka:

"Su musų bolševikais reikia apsieiti taip, kaip jie apsieina su musų žmonėmis. Jei Lietuvoje veikia koks vienas, kitas bolševikas, reikia juos iš ten ginti lauk. Iš kitur parvykusių bolševikų nei neįsileisti šalin. Nes jiems šalies ir tautos reikalai nerupi. Jiems norisi tik prisilakti žmonių kraujo, uzurpuoti šalies valdymą ir šalį panardinti ašarose ir kraujuose.

Šiandien musų priedermė dirstelti į musų draugijų stovį ir susekti, kur yra socialistų bolševikų arba jų prietelių. Susekus juos varyti lauk iš musų tarpo. Žodžiu tariant, prieš bolševikus reikia pakelti kuoaštriausią kovą, taip kad juos ligi karės pabaigos padaryti bejiegius."

Taip rašo "Darbininkas." Ir tokią nuomonę šitas klerikalų organas išreiškia jau nebe pirmu kartu. Kiek seniau jis rašė: "Laisvoj Lietuvoj tokiems kalbėtojams, kaip Šliupas, Bagočius ir Mockus nebus vietos." Kitą syk vėl jis sakė: "Tokie laikraščiai, kaip 'Keleivis,' 'Naujienos,' 'Laisvė,' 'Kova,' laisvoj Lietuvoj negalės but toleruojami."

Iš šitų žodžių jau aišku, kad klerikalai nori tokios Lietuvos, kur prakalbas sakyti ir laikraščius leisti galėtų tiktai kunigai ir jų pakalikai. Socalistams gi ir laisvamaniams, kurie gina darbininkų reikalus arba kovoja su viduramžių prietarais, sulyg klerikalų nuomonės, burna turi but uždaryta "laisvoj" Lietuvoj.

Vadinasi, jei klerikalams pasisektų pagriebti Lietuvos valdžios kontrolę į savo rankas, tai tenai užviešpatautų tokia juoda reakcija, kokios nebuvo rasit nei prie caro valdžios.

KAS YRA TA LIETUVIŲ ARMIJA?

Kelios dienos atgal telegrafu atėjo iš Europos žinia, buk lietuvių armija, susidedanti iš 35,000 vyrų, generolui Klimaičiui vadovaujant, paėmusi Vitebską ir Dvinską, traukianti ant Petrogrado.

"Tėvynė" ta žinia labai nusidžiaugė. Ji įsivaizdino, kad Klimaičio armija galinti net visoj Rusijoj įvykinti "tvarką," nuversti Sovietų valdžią. Susivienijimo organas patarė jau ir Amerikos lietuviams susižinoti su Klimaičio vaisku.

"Laisvės" bendradarbis Vadovas rusčiai "Tėvynės" straipsnį kritikuoja. Jis sako:

"Mes žinome, kad visi lietuviai socialistai Rusijoj buvo priešingi liet. pulkų tvėrimui. Tam priešinosi 'Tiesa',tam priešinosi Maskvos 'Socialdemokratas' (menševikų leidžiamas), tam priešinosi net socialistai liaudininkai iš 'Naujosios Lietuvos'.

"Vadinasi,tame lietuvių vaiske (jeigu dar jisai nesubyrėjo) nėra socialistų, o yra tik tautininkų ir klerikalų ir šiaip jau visokių jonvaikių.

"Dėl manęs tai yra taip aišku, kaip diena. Tai liudija ir tas faktas, jog anuo vaisku komanduoja Pr. Klimaitis.

"Kas jis?

" 'Tėvynė' gieda jam alleliuja, o mes pasakysime 'Tėvynei,' kad Klimaitis yra vėjo neštas ir pamestas žmogus. Jisai 1905-6 metais pagarsėjo Vilniaus žinių dienraštyje, budamas antrininku reakcinio redaktoriaus Kriaučiuno. Kuomet visi pirmeiviai su Višinsku pasitraukė iš 'Vilniaus Žinių," tai Klimaitis liko skebauti.

"Še jum ir generolas!

"1906 m. jisai mėgino organizuot nacionalistišką Mokytojų Sąjungą, bet iš to nieko neišėjo. Tai ve ir visa jo karjera.

"Ir ve, šitas mat žmogus turės gelbėti pasaulį!"

O jeigu taip, jeigu šitoj "lietuvių armijoj" visai nėra socialistų, tai Vadovas mano, kad ji yra niekas daugiau, kaip tik lietuviškos buržuazijos ir klerikalų **baltoji gvardija.** Ir jis sako, kad—

"Tai bus tos pačios ruošies gvardija, kuri Ukrainoj ir Finliandijoj ėjo išvien su kaizerio valdžia prieš bolševikų valdžią.

"Jeigu ištikrųjų ta liet. kariumenė paėmė Vitebską, tai galimas daiktas, jog ji tai padarė su pilniausia vokiečių imperialistų žinia. Vokiečių valdžia gal ir nenori įsileisti jos Lietuvon, nes su ginkluotais žmonėm ji gal turėtų baderio, bet pakurstyt juos ant bolševikų ji mielu noru pakurstys.

"Faktas yra kuoaiškiausias, kad Lietuvos buržuazija (netik klerikalai), jau susimerkė su kaizeriu. Jie gal pešasi dėl mažmožių, bet visi jie — ir kaizerio ir Lietuvos buržuazija — baisiai neapkenčia bolševikų. Štai kodėl pilnai galimas daiktas, kad baltoji lietuvių gvardija tyčia siunčiama griauti įtekmę sovietų valdžios.

"Klimaitis ir jo kariumenė yra sužinus ar nesužinus vokiečių imperialistų įrankis ir įrankis Lietuvos buržuazijos."

PRIEŠTARAUJANČIOS ŽINIOS IŠ LIETUVOS.

Škotijos lietuvių klerikalų laikraštukas "Išeivių Draugas" padavė andai pluoštą žinių iš Lietuvos laikraščių, kurias skaitant išrodo, kad Lietuvoje dabar ir mokyklų piina, ir pinigų žmonės turi į valias, ir draugijos veikia, vienu žodžiu — aukso laikai.

Bet atėjusi dabar iš Rusijos "Naujoji Lietuva" visai kitaip apie Lietuvą rašo. Pasirodo, kad vokiečių užimtoj žemėj žmonės gyvena didžiausioj priespaudoj. Net susirinkimų laikyti nevalia. Vietomis esąs badas, nesą nei pinigų, nei darbo, nei duonos.

Žingeidumo delei mes šiame "Keleivio" numeryje tas žinias perspausdiname. Patariam jas perskaityt.

KUNIGAS KOVOJA SU DAVATKOMIS.

So. Bostone tarp kunigo Žilinsko ir davatkų prasidėjo kova. Anot "Sandaros," kun. Žilinskas pasakęs per pamokslą, kad davatkos pradėjusios jam rašinėti jau net tokius laiškus, kokių gaudavo kun. Žebrys prieš jo nužudymą. Vieną tokių laiškų kunigas įdavęs jau ir policijai. "Sandara" rašo:

"Šiuo kartu kun. Žilinskas visai nemetė jokios dėmės nei ant socialistų nei ant laisvamanių, bet sakė: 'Pasakysiu jums labai biaurų dalyką, kurį aš iki šiolei tylėjau, — sako jis, — jau pas mus atsiranda ir Kiaulėnų. Netik Kiaulėnų, bet ir Kaulėnienių! Kun. Žebrys gaudavo juodašimtiškus laiškus ir tapo nužudytas, dabar aš gaunu tokius laiškus ir vieną iš jų įteikiau policijai."

Nepatenkinti kun. Žilinsku parapijonįs buvo kreipęsi andai į pirmeiviškas draugijas, kviesdami jas į kovą su kunigu, bet draugijos to pakvietimo nepriėmė, paaiškindamos, kad jos jokių reikalų su kunigu ir parapija neturinčios. Taigi dabar kun. Žilinskas toms draugijoms per savo pamokslą už tai padėkavęs ir, atsiprašydamas prieš pirmeiviišką visuomenę, pasakęs:

"Aš pirmiau maniau, kad neprigulminguosius palaikė socialistai, laisvamaniai ir sandariečiai, bet dabar matau, kad tas manymas buvo nepamatuotas, nes apsišvietę žmonės tokių tamsybių nerems."

Vadinas, kun. Žilinskas jau pripažįsta, kad socialistai ir laisvamaniai yra apsišvietę žmonės.

Toliaus:

"Aš šitoje parapijoj išgyvenau 10 metų ir nors su savo maža sveikata negalėjau nuveikt daug gero, bet dirbau kiek galėjau. Ir jei visi parapijonai reikalaus, kad aš pasitraukčiau, tai aš, aprupinęs parapijos reikalus, kai žmogus, atsisveikinsiu parapijonus, vienok davatkos manę nevaldė ir nevaldys."

"Kiaulėnas neša revolverį, o revolverį ir aš galiu turėti, o šimtas davatkų su gyvatiškais liežuviais lodamos, šlovę plėšdamos neria žmogui kilpą ant kaklo dieną ir naktį."

Pagalios, kunigas išvadinęs davatkas "velniatkoms." Girdi:

".... Davatkos dengiasi gražiais šventais vardais, bet kas iš to. Kitusyk ir buvę šventi aniuolai danguje nešioję gražius vardus, bet išvirto velniais, taip ir tos davatkos gal palikti velniatkomis."

Bet mes girdėjome, kad prieš kunigą revoliuciją kelia netik davatkos, o ir davatkinai. Ir reikia pasakyti, kad kunigas niekad savo parapijonų davatkomis nepravardžiuodavo, pakol jie nuolankiai jo įsakymų klausydavo. Pakol jie ėjo kelti triukšmų į Labdarystės Draugijos mitingus, pakol juos galima buvo pasiųsti išardyti protesto mitingą prieš Lietuvos pavergimą, patol jie buvo geri katalikai ir pavyzdingi parapijonai: bet kaip tik jie pradėjo organizuotis, kad kunigą Žilinską iš savo parapijos prašalinus, o jo vieton parsitraukus kun. Kemėsį, gi tuo tarpu vaikščiot neprigulmingon bažnyčion, jie tuojaus pasidarė davatkomis ir davatkinais ir net velniatkinais.

Kaip gi teisinga ta socialistų filosofija, kad visi žmonių gyvenimo nuotikiai kyla iš ekonominių prežasčių!

ŠELPIMO PINIGAI MONARCHIJAI VYKINTI.

Mes jau rašėm, kad klerikalai atsisako duoti atskaitų už surinktas "katalikų dienoje" aukas nukentėjusiems nuo karės lietuviams šelpti. Kuomet pareikalauta paaiškinimo, kiek išviso tą dieną pinigų buvo surinkta ir kur kunigai juos padėjo, tai "Garsas" atsakė, kad kunigai "mokėjo tuos pinigus surinkti, mokės ir sunaudoti."

Dabar pradeda aiškėti, kad tuos pinigus, kuriuos visuomenė aukavo alkaniems Lietuvos vaikams šelpti, kunigai vartoja steigimui vokiškos monarchijos Lietuvoje. Apie tai rašo "Tėvynė" 33-čiam numeryje:

"...turime rimtų žinių, jog tą dieną surinktos sumos, patekusios išskirtinon kontrolėn kunigų Olševskio, Purickio, vysk. Karevičiaus ir kitų jų šalininkų, esančios buk pavartojamos ne nukentėjusiems šelpti, bet tų žmonių politikai remti, —'o kas nežino, kad tų kunigų 'politika' yra griežtai priešinga Amerikos lietuvių troškimams ne kartą jau užreikštiems musų seimų rezoliucijomis ir spaudoje. Ji yra griežtai priešinga net ir musų Amerikos lietuvių politiškam idealui. Tad ir reikalaudami atskaitų mes turėjome omenyje taip-gi ir tai, kad paaiškėtų, kiek tokios žinios teisingos apie vartojimą minėtos dienos sumų; o jei jos yra teisingos, tai katalikų spauda ir jų organizacijos turėtų pasakyti, ar ji užgiria, ar pasmerkia skriaudą, kokią daro anie lietuviai nukentėjusiems musų broliams."

Kas nežino vyskupo Karevičiaus, kun. Alšausko ir kompanijos politikos? klausia Susivienijimo organas.

Taip, ją žino visi. Juk tai ta pati kompanija, kuri važinėjosi Berlynan pas gen. Ludendorfą prašyti Lietuvai vokiško karaliaus. Ir, jei tiesa ką sako "Tėvynė," šitų Lietuvos išdavikų politikai likos atiduoti šelpimo pinigai.

Jeigu tas netiesa, tai Amerikos kunigai turi paskelbti, kaip ištikrųjų su tais pinigais yra? Kiek jų buvo išviso surinkta, keno žinioje jie dabar randasi ir kokiems tikslams vartojami.

Klerikalai, atsiliepkite!

True translation filed with the postmaster at Boston, Mass., on August 28, 1918, as required by the Act of October 6, 1917.

KLERIKALIZMO PUOLIMAS PO KARĖS.

"The Evening Transcript," vienas rimčiausių Bostono buržuazijos dienraščių, išspausdino įdomų straipsnį apie klerikalizmą. Straipsnio autorius, teisių daktaras William T. Ellis, tvirtina, kad po karės klerikalizmas turės pulti. Kartu su klerikalizmu turės pulti ir bažnyčia. Kaipo pavyzdį Ellis nurodo Rusiją. Sako:

"Klerikališka politika Rusijoj suparaližiavo bažnyčią. Rusijos žmonės iš prigimimo yra labai dievobaimingi. Jokia kita šalis, jei bent viena Indija, nesusilygins su Rusija dievotumu. Prieš karę iš Rusijos atvykdavo į Palestiną daugiau pilgrimų, negu iš visų kitų krikščioniškų šalių paėmus kruvoj. Maskoliai jau papagarsėję savo misticizmu. Išskirus nedidelę revoliucionierių ir inteligentų grupę, milionai caro valdinių nežinojo, kas tai yra netikėjimas. Kuomet kilo revoliucija, prievartos ranka bažnyčios visai nepalytėjo.

"Bet kunigija laikėsi nuo žmonių judėjimo iš tolo. Ji buvo autokratijos išsišakojimo dalis. Augštesnėji dvasiškija politika tik ir kvėpavo. Bažnyčia buvo valstybės įrankis, ir įrankis naudojamas tankiai labai nešvariems tikslams. Liaudis turėjo begalo daug skriaudų prieš dvasiškiją, kuri atlikdavo policijos darbą, platindavo prietarus, palaikydavo tamsumą ir tuos tamsius žmones paskui be pasigailėjimo plėšdavo."

Ir šiandien Rusijos bažnyčia stovi žmonių apleista ir diskredituota. Minios tebėra da dievobaimingos, bet bažnyčios jos jau neapkenčia. Rusijos bažnyčia puolė delto, kad jos buvo vadai daugiau klerikalai,negu meilės artimo skelbėjai. Jie sėjo tarp žmonių neapykantą, jie kurstė tamsius savo parapijonus prieš socialistus,jie užgirdavo žydų skerdynes, jie ėjo kartu su juodašimčiais, jie draudė darbininkams skaityti pirmeiviišką literaturą, jie gąsdino juos velniais už prigulėjimą prie revoliucinių organizacijų, vienu žodžiu — jie buvo profesionaliai klerikalai.

Tokį pat klerikalizmo tipą p. Ellis mato ir Amerikoj. Jis sako:

"Klerikalas yra profesionalis bažnyčios, sektos ar tikėjimo proponuotojas. Jisai visur kiša tikėjimą ir nori, kad visur vadovautų kunigai arba jų įtekmė. Iš bažnytinės politikos jisai daro sau pragyvenimą ir karijerą. Paprastai jis yra kunigas, nors ne kiekvienas kunigas yra klerikalas. Bet tokių yra labai maža.

"Klerikalizmas, tyčia ar ne tyčia, visados stato savo arba savo tikėjimo reikalus augščiau visos krikščionybės reikalų. Jis daro iš tikėjimo biznį. Jis visados yra palinkęs tverti instituciją. Klastą, tai priprastas jo rankai įnagis. Jis pilnas žaltiško gudrumo. Jisai auklėja turtinguosius ir galinguosius, nes jis pats visados siekia prie turtų ir galybės.

"Jisai linksminasi už uždarytų durų ir slaptuose susirinkimuose; ir jis yra taip 'praktiškas,' kad jis velyja svarstyti reikalus geriau privačiuose pasikalbėjimuose, negu viešose diskusijose. Brangios jam yra doktrinos, formos ir institucijos; ir jeigu jis įmanytų, jis visą tikėjimą paverstų klerikalizmu.

"Slidus, siaptas, suktas klerikalizmas yra be galo pelningas investmentas: tai yra pasaulis bažnyčioje. Tarp 1918 metų klerikalizmo, kuris andai nubaudė progresyvį jauną mokytoją, ir tarp to klerikalizmo, kuris 30 metų po Kristaus gimimo pasmerkė jauną Nazarietį, skirtumas visai nedidelis. Abudu parodo, kad jų amžius jau atgyventas.

"Jeigu aš suprantu naujas laiko bangas, kurios plaka pasaulį iš visų pusių, ir tą šaltą drąsų žiurėjimą į gyvenimą kas charakterizuoja dabartinį kareivį, tai man labai aišku kad klerikalizmas ir visa, kas tik apie jį sukasi, po karės turės susilaukti baisaus smugio. Nes klerikalizmas atstovauja dabar viešpataujančią klesą, privilėgijuotą grupę profesionalę kastą, kuri remiasi ant autokratijos. Jis atsiduoda autokratizmu, o ne demokratizmu."

PASTABĖLĖS

Žmonės apkalba d. Balsį, kad jam bunant VI rajono sekretorium neišpuolė pačiam pasistatyti save pirmutiniu kandidatu į sąjungos delegatus, kada konferencija pirmutiniu naminavo d. J. P. Raulinaitį.

Turbut d. B. truko keleto ar keliolikos balsų lygi išrinkimo į delegatus, nes jis 7 d. liepos atvažiavo į Cambridge ant 71 kuopos susirinkimą su agitacija už savo kandidaturą. Panaši politika išrodo tikrai republikoniška. **Bolševikas.**

Musų visuomenei yra trįs sriovės: klerikalai, tautininkai ir socialistai. Visos tos sriovės savyje da dalinasi į dešiniuosius ir kairiuosius. Pas socialistus kairysis sparnas pradeda skilti da į kairesnę ir dešinesnę frakciją, kurių vienos priešakyje stovi d. Paukštys, kitos gi Šukys. Šukio frakcija turbut netrukus da sušukės.

J. P. R.

"KELEIVIO" SKAITYTOJŲ ŽINIAI.

Sulyg naujų pačtos taisyklių mes turime mokėti pačtai už visokius paskelbimus daug brangiau negu užskaitymą ir žinias, todel nors ir "Keleivio" skaitytojams apgarsinimus talpyt dykai negalime. Už visokius pagarsinimus mes skaitome po 2c. už žodį pirmą sykį. Jeigu tą patį apgarsinimą nori patalpint kelis sykius, tad už sekančius sykius skaitome žodį po 1½c.

Todel, kurie siunčiate kokį nors apgarsinimą, į laikraštį jeigu norite, kad apgarsinimas greitai tilptų laikraštyje, kartu su apgarsinimu prisiųskite ir mokestį, tad apgarsinimas tilps artymiausiame numeryje.

Taipgi ir visokios kuopos ir Dr-stės kurios siunčia kokius nors balių ar piknikų apgarsinimus arba šiaip kokius nors pranešimus, malonėkite prisiųsti kartu ir mokestį, kitaip apgarsinimai gali susivėlint.

Su augšta pagarba,

"KELEIVIO" ADMIN.

255 Broadway, So. Boston, Mass.

KAS GIRDET LIETUVOJ.

Kada visi tremtiniai galės grįžti?

Šiomis dienomis buvo atvykęs Riežicon iš Vilniaus Centro Komiteto įgaliotinis Bagdonas (studentas) tremtinių reikalais. Mano užklaustas, kuomet bus grąžinami tremtiniai iš Rusijos —atsakė: **tik po visuotinos taikos.**

Vokiečių valdžia bijosi, kolei "SUTVARKYS" Lietuva, įsileisti "socialistų" (kabėse), o apie internacionalistus nėra nė kalbos.Nors tiesą tariant, jisai sako, ir mes bijomės bolševizmo-internacionalizmo, nes dabar, girdi, mes da nesusitvarkę ir užtenka šiokios-tokios agitacijos, kaip žmonės be atodairos puls į internacionalistų glėbį. Todel "mes" "jų" neįsileisime.

Paskui aš užklausiau:

Kaip tai, jųs sakote, kad baisi inteligentijos stoka ir jų nenorite...

— Mes, — atšovė — paduosime vokiečių valdžiai surašą žmonių, kurie tuojaus turi buti sugrąžinti Lietuvon.

Jeigu kas norite, galite atvažiuoti, paskui iš Riežicos galima prasprukti Lietuvon. Iš Riežicos reikia paduoti prašymą komendantui, kad išleistų išvažiuoti Lietuvon — tai prasitęs 2-3 savaitės: kol padaro "užklausimą," ar "toks" ir "toks" yra gyvenęs toje vietoje, kur prašosi.

Susižinojimas su Vilniumi (Lietuva.)

Iš Minsko rašoma:

Ryto metu vėla žmonių burelis traukia Rusijon — gera proga ten kelis žodžius tarti. Vokiečiai jau palengva viską ima į savo rankas. Lietuvon uždraudė važiuoti. Norinčius sprukti per "okopus" šaudo, bet vistiek visokiais budais žmonių slenka tenais. Skaitau vokiečių dienraščius. Vis daugiau ir daugiau randu žinių apie lietuvius. Porą straipsnių dedu čia tau, vieną vokiečių, antrą lenkų kalba. Rašo buk lietuviai patįs supranta, kad dar nesubrendo... prie sovieto gyvenimo ir lygiai to nenori ir netrokšta. Apskritai matyt, kad tenais gyvenimas nevisai apmiręs. Darau daug pastangų užmegsti ryšių su Lietuva, bet ligšiol vis nepavyksta. Bandysiu per vokiečių kareivius, rasi šis-tas ir išeis.

Aš dabar darbuojuosi vietos rėdybos savivaldoj. Kol kas vokiečiai dar neišvaikė. Šaukiame gudų krašto visų savivaldų įgaliotinių suvažiavimą, kuris spręs gudų Steigiamojo Susirinkimo šaukimą. Kas išeis—nežinia. Vokiečiai dar atsako nedavė. Gudai jau su Vilnium, regis, ryšių turės, tik per Ukrainą.

Tolima kelionė.

Bendras stovis.

Vėl iš Minsko pranešama:

Rasi nusistebėsi, kad ir dabar mano laišką gausi dar ne iš Lietuvos, ypač kuomet žinai, kad tiek daug turiu noro pasiekti Lietuvą. Matai, vokiečiai ir nudien da neleidžia. Daug žmonių pėsčiomis net savo guštas pasiekė, bet delto iš namų juos vėla čia sugrąžino. Lygiai ir jokių ryšių su Lietuva negalima užmegsti, net laikraščių gauti. Čia sėdėti begalo ilgu, nuobodu. Jau Minskan vokiečiai atsiuntė savo "policmanų", laikai lygiai toki, koki prie Nikolajaus II buvo. Tik dar reikia pridurt, kad ką tik galima iš žmonių atimti, viską atima ir veža Vokietijon. Net žmones ir tuos rekvizuoja ir gabena darbuosna. Kareiviai vokiečiai plėšia, vagia ir tuč tuoj čia parduoda, net arklius. Valsčiuose dvarininkai paskirti viršaičiais, teisėjais ir kitais "činais." Įsivaizdink, kas dabar kaime dedasi, ypač žemę padalinus, ką dvarininkai daro su ukininkais?! Och, nelinksmos naujienos! Nejauku!

Kas rusų žemėj girdėti, čia nieko nežinome, nes jokių žinių negauname. Vien tik vokiečių žiniomis mintame.

Pinigų Minske nėra, algų niekas niekur nemoka, sunku ir gyventi. Mėsos svaras jau 6 rubliai., duonos — 2 rubliai, cukraus — 6 rub., kerosino suvisu nėra, muilas ir išnyko. Sunku įsivaizdinti, kas bus už mėnesio, antro? Čia daugybė yra bedarbių, o darbo jokio. Tremtinių esimas dar baisesnisnis, pinigų nėra, produktų irgi nėra. Jau ligos siaučia.

Kai matome, neperkokiausios ateina žinios. Viskas netaip yra, kaip tikėjomės, taikai įvykus, bus. Gal ir dabar butų buvę kitaip, bet toji "taika" tremtinių grįžimo reikalą nutylėjo. O nutylėjo sąmoningai. Vokiečiai nenori, kad visi grįžtume Lietuvon, į Vilhelmo panosę. Ir gal teisingas yra tojo iš Vilniaus atvažiavusio Riežicon atstovo sakymas: grįšime "tik po visuotinos taikos." Dabar jie įsileidžia tik tuos, kuriems duoda "čystatos" pasą jau dabar vokiečių tarnai: kunigai, tautininkai ir apskritai buržujai. Štai iš Pskovo gavome fon Štanger'o įsakymą (paskelbtą 29 kovo 1918 m.), kurį visą del vietos stokos negalime spausdinti. Iš jo išimame tik šias vietas:

"1. Visi tremtiniai iš rytų kraštų nuo užimtųjų vokiečių kariumenės vietų (vadinasi iš Rusijos—Red.), turi lig 5 balandžio sugrįžti į gimtinę, jei jų nesulaiko svarbios priežastįs;...

"2. Tremtiniai iš vietų, užimtų vokiečių kariumenės po 18 vasario 1918 m. (tai yra, iš Kuršo, dalies Latvijos ir kita — Red.), galį visuomet grįžti į gimtinę. Tuo tikslu jie privalo kreiptis į tam tikrus tremtinių komitetus jų tiems kraštams prigulėjimo patikrinimui;...

"3. **Tremtiniams iš vietų, esančių vakaruose nuo kraštų užimtų vokiečių kariumenės po 18 vasario 1918 m.** (tokia yra **Lietuva** — Red.), **leidžiama paduoti į tam tikrus komitetus pranešimus** (zajavlenija), **kad jie nori grįžti į gimtinę.** Tremtinių komitetai štuos pranešmus įduoda kas sąvatė šeštadienio vakarais Pskovo pasportų skyriui. Pasportų skyrius išgaus iš vyriausiojo armijos vado leidimus. Pasportų skyrius duos komitetams paduotų pranešimų gautus rezultatus."

Taigi, **leidžiama** paduoti, ir ką norės vyriausias vadas, tą įsileis. O jis vienas visų nepažįsta. Jam delto padeda **košti** musų buržuazija.

Matome, laisvo grįžimo nėra. Visi grįžti negalime. Grįžta tik kai-kurie, kuriuos sužino, kad jie "ištikimi" ir nepavojingi. Delto, kas negalime del pinigų stokos laukti tų "teiravimųsi," kas nesijaučiame, kad per košturą išlįsime — dar pakęski me. Gi kas turi ir skatiko ir dedasi "neįtartu" gali grįžti, nors nežinia, kas bus Lietuvoje. Gal ten reikės stoti į vokiečių kariumenę, gal reiks eiti darbų?

"Naujoji Lietuva."

Kas nieko neveikia
To niekas nepeikia

AMERIKOS LIETUVIŲ JUDĖJIMAS

Kas skaito ir rašo
Tas duonos neprašo

PHILADELPHIA, PA.
Klerikališka tieskalbystė.

Rugpiučio 18 d. vietos Lietuvių Šv. Kazimiero parapijos dušių ganytojas, nuo altoriaus atsisukęs paskelbė: "Ištikimi parapijos sunųs ir dukterįs, po sumos neišsiskirstykite, tik eikite bažnyčios svetainėn, kur bus prakalbos." Matomai tų ištikimų "parapijos sunų" tėvelis visgi neperdaugiausiai turi, nes po sumos tuojau prisikimšo kliubai, kur skamba parapijonams maloniausia muzika — karčeminis klegėsis ir stiklai, gi bažnytinėn svetainėn susirinko visai nedaug.

Ant pagrindų pasirodė kunigo išgarsintas ir "geologijos daktaru" ištituluotas A. Račkus, kuris visų pirma pasiklausė, ar daug čia yra susirinkusių "socialikų?" Negavęs jokio atsakymo, pradėjo savo prakalbą, kurią čia noriu paminėti, kad parodžius klerikalų begėdiškumą.

Račkus pradėjo išparodinėti lietuvių-katalikų priešus. Pirmutiniu tų priešų p. Račkaus buvo nurodytas Rusijos carizmas, kuris netik lietuviams laisvę buvo visai užsmaugęs, bet ir spaudą uždraudęs, kad palaikyti žmones didžiausioje tamsoje ir nežinėj.

Kasgi tą faktą gali užginčyti? Nieks! Račkus tai pripažįsta. Jei taip, tai kodel jis nepasakė, kad kunigai-klerikalai šitą lietuvių didžiausį neprietelių carizmą taip uoliai rėmė ir gynė, kad kun. Dambrausko lupomis užreiškė, jog persekiojami lietuviai neturi teisės carui priešintis, nes jis yra Lietuvoje tikru šeimininku, gi patįs lietuviai tik jo kampininkai, kuriems tinka tik caro susimylėjimų maldauti, o ne šiaušties prieš šviesiausį, išmintingiausį viešpatį carą! Kodel Račkus nieko nesako apie tą faktą, kad 1905-6 metais kartu su kitom caro pavergtomis tautomis lietuviams prieš carizmą sukilus, lietuvių katalikiškoji kunigija visas savo juodas spėkas dėjo, kad to budelio caro valdžią ant lietuvių palaikius ir apgynus? Kodel nieko nesako, kad visos Lietuvos Vilniaus Seimas 1905 metais nutarė prieš caro valdžią kovoti, o kunigija tą visos Lietuvos nutarimą pirmutinė sulaužė, pripažinus Seinų vyskupijos administratoriaus kun. Antanavičiaus manifestą, apskelbiantį mirtiną karę Lietuvos revoliucionieriams, ir gelbėjo carui iškarti, išžudyti ir ištremti tukstančius geriausių Lietuvos sunų, o paskui lupomis kun. Laukaičio užreiškė carui, kad Lietuvos kunigija revoliucijos metais buvo "uoliausia kramolos malšintoja"?

Taip, caras buvo Lietuvos budeliu ir didžiausiu lietuvių naikintojumi, o musų katalikiškoji kunigija buvo ištikimiausiais jam tarnais ir bendradarbiais jo kruvinuose darbuose.

Eikime toliaus. Antru Lietuvos priešu Račkus atvaizdino Vokietiją. Pilnai sutinkame su Račkaus nuomone, kad kaizeris yra aršiausiu priešu netik lietuviam, Liet. laisvei, bet ir viso pasaulio neapkenčiamiausias piktadaris, paskandinęs milionus žmonių ašarose ir kraujuose. Visa tai tiesa. Tat kodel Račkus nieko nesako, kad šitam pasaulio budeliui-kaizeriui musų katalikiški klerikalai su vyskupu Karevičium priešakyje, carui nuo sosto nugriuvus, puolėsi į glėbį, pažadėdami ir visą Lietuvą?

Taip, kaizeris yra žmonių laisvės priešu, o musų klerikalai yra netik jo garbintojais, bet ir bendradarbiais, gelbėdami jam jo plėšrius tikslus atsiekti.

Tolimesniais lietuvių priešais, anot Račkaus, yra žydai. Tas tai jau ne naujiena, kad klerikalai, o su jais sykiu ir Račkus jei tik turėtų galią, tuojaus pradėtų organizuoti juodašimčių gaujas, kad padarius žydų skerdynes, kaip kadaise Puriškevičiai, nes juk ir musiškis kun. Petraitis paskelbė, kad žydai žmonių kraują savo macoms vartoją, tuomi juodašimtišku savo žingsniu pažemindamas lietuvius viso civilizuoto pasaulio akyse.

Ketvirtą lietuvių priešų tarpe vietą, Račkaus nurodymu, užima lenkai. Ir tas nėra stebėtinu, nes žinome, kad klerikalai yra neapykantos auklėtojai, kad delei tos tautų neapykantos galėtų kiliti tautų savitarpinės skerdynės, kas klerikalams matomai yra labai geistina.

Tečiaus, anot Račkaus, didžiausiais priešais yra socialistai. Tas tiesa. Socialistai yra didžiausiais ir neatlaidžiais priešais visų niekšų, žmonių išnaudotojų ir mulkintojų, o prie tos gražiosios kompanijos kaip tik save priskaito ir musiškiai klerikalai. Taip, socialistai klerikalams yra didžiausiais priešais.

Gal dabar Račkui bus aišku, kiek jo prakalboje yra tiesos, liogikos ir padorumo. Netikiu, kad tasai begėdis iš to sulyginimo mokėtų išvesti teisybę, bet tikiu, kad kiekvienas protaujantis žmogus galės aiškiai matyt klerikalų pakaliko tieskalbyste ir apvertins pačius klerikalus.

Prakalbose buvęs.

MONTELLO, MASS.
Atsakymas škaplerninkui.

Nors ir skaitau sau peržema polemizuoti su škaplerninkų organo korespondentais, bet skaitant tokius begėdiškus jų šmeižtus sąžinė neleidžia pasilikti netarius žodis, kad šitų šmeižtų biaurumą nurodžius.

"Darbininko" 91 numery, tulas jo korespondentas rašo: "Pereitą metą Michelsonas važinėjo po miestus, pardavinėdamas knygutes, ir sakinėjo, jei pirks šias knygutes, tei bus paliuosuoti nuo kariumenės."

Tikras begėdis tas škaplerninkas. Kada pereitais metais Michelsonas čia kalbėjo, pats išklausiau jo prakalbos nuo pradžios iki galo ir nieko panašaus negirdėjau. Kada po prakalbai vienas iš publikos atsistojęs paklausė ar reikia registruotis, Michelsonas atsakė: "Geriausia užsiregistruoti ir ramiai sau miegoti." Taigi ar ne išmislas to škaplerninko apie atkalbinėjimą nuo kariumenės?

Žinau apie penkis uolesnius katalikus, kurie niekad socialistų prakalbų klausyt neina, nei raudonų knygučių nepirko, o bet nesiregistravo ir pasiliko slekeriais.

Jeigu kas iš socialistų ir pasakė, kad socialistai, kaipo sąžiningi karės priešai, nebus karėn imami, tai rėmėsi pačios valdžios paskelbimu. Tas vienok likosi atmainyta, socialistai gi niekur neragino žmonių nesiregistruoti. Tai faktas! Ir akyvaizdoje to kaipgi niekingais denunciatoriais yra tie katalikiški škaplerninkai.

Kuršėnų studentas.

PHILADELPHIA, PA.
Katinas butų pasmaugęs vaiką.

Užpereitą sąvaitę kertėj Front ir Brown gatvių septynių metų vaikas norėjo pagązdinti praeinantį didelį katiną, smarkiai šoko prie katino, bet šis vietoje nusigandus ir šokus bėgti, staiga atsisuko ir vienu šuoliu užšoko vaikui ant krutinės, suleisdamas nagus ir dantis vaiko gerklėn. Be abejo, vaiką butų papiovęs, tik arti tos scenos esantis policmanas greit šoko vaikui pagalbon ir piktą katiną šuviu iš revolverio patiesė ant žemės.

Apdraskytas vaikas reikėjo nugabenti į ligonbutį. Buvo manoma, kad katinas buvo pasiutęs. Vaikui gyvasti tikimasi išgelbėti.

A. A. Garliauskas.

FOREST CITY, PA.
Perkunas sugriovė lietuvių bažnyčią.

Rugpiučio 14 dieną tikinčiųjų į prietarus žmonių manymu dievulis supykęs ant lietuvių katalikų, nes užleido ant jų Šv. Juozo bažnyčios perkuną, kuris trenkdamas perplėšė bažnyčią pusiau.

Anais metais perkunas čia trenkė į lenkų katalikų bažnyčią ir suardė joje vargonus. Vadinasi, senas Lietuvių Dievas matomai galingesnis už žydišką katalikų Dievą, nes to Dievo namus savo galybe naikina, o katalikiškas Dievas, jeigu tik žmogus nepritaiso prie bokšto perkunsargio, neturi jiegos savo namus nuo Perkuno apsaugoti.

Anglekasio Sunus.

ANSONIA, CONN.
Parapijonis savo tėveliui neduoda daug valios.

Čianykščios lietuvių parapijos klebonu šiuo tarpu yra tasai pats dvasiskas tėvelis, kuris kadaise norėjęs "Keleiviui" amžiną atsilį padaryti, bet tik nepasisekė jam tas sumanymas. Šiandien jis norėtų viešpataut musų parap., bet ir parapijonis ačiu tokiems laikraščiams, kaip "Keleivis," save žmonėmis jau skaito ir savo samdomam tarnui nuolankiai rankų nebučiuoja.

Rugpiučio 11 d. buvo šv. Antano Dr-jos nepaprastas susirinkimas, kad sutaikius tulus savo narius, kurie pastaruoju laiku del menkniekių pradėjo vieni kitus pašiepti. Apart to taipgi buvo susirinkiman pakviestas ir klebonas, kad išduotų pilną atskaitą, kiek yra skolos ir kiek jau už bažnyčią išmokėta. Vargšas tėvelis atsidurė nelabai maloniame padėjime, kada pamatė, kad visi ant jo biednos galvos ir tik keli už nelaimingąjį užsistoja. Suprantama, kad kunigui negalint išduoti aiškios atskaitos ir drąsuoliams nenusigastant jo grąsinimų, susirinkime kilo "revoliucija". Kunigas bandė pavartoti savo fizišką spėką ir išmesti iš susirinkimo vieną žmogų, bet nabagas pamatė, kad persilpnas stoti prieš visus su kelais savo pasekėjais, tai nors apreiškė, kad šv. Antano draugystei bažnyčios sklepe daugiau negali but vietos, ir susirinkimas likosi uždarytas.

Šv. Antano Dr-ja kunigui likosi "bedieviškiausia" nuo to laiko, kaip didelė balsų dižiumą nutarė iš savo konstitucijos išmesti inkvizicijos liekaną — ausinės išpažinties priverstinumą. Draugija yra bažnyčios pastatymui aukavusi 1,000 dolerių, tai ir dabar kunigo grąsinimų nelabai nuogąstauja. Kuo visa ta kova užsibaigs — kol-kas nežinia, tik tiek galima pasakyti, kad tėvelis patvaldžiu viešpačiu musų parapijoj visgi nebus. Jis netik pas parapijonus, bet ir net pas savo gaspadinę užuojautos neturi.

LMPS. 15 kuopos piknikas.

Rugpiučio 11 d. buvo pas Klimą po medžiu LMPS 15 kuopos parengtas piknikas. Susivažiavęs jaunimas gražiai pasilinksmino. Progresystės išplatino daug "Moterų Balso". Musų progresisčių triusas šiuo kartu gerai apsimokėjo, nes piknikas joms davė kelis desėtkus dolerių pelno.

Pakėlė darbininkams mokestį.

Nuo 12 d. rugpiučio American Brass and Copper Co. bendrovė pakėlė darbininkams mokestį — 1½ centų valandai, tokiu budu dabar mažiausia mokestis naujam darbininkui bus $3.85 į dieną.

Darbininkai čionai neorganizuoti, kad nesiorganizuotų, tai ir pakelta jiems mokestis. Mat jau prieš mokesties pakėlimą visi pragyvenimui reikalingi daiktai keliais centais pabrango. Pakėlimu algos kapitalistai stengiasi darbininkams apdumti akis ir intikinti, kad kova nėra reikalinga. Faktas gi palieka faktu, kad jie viena ranka duoda darbininkui skatiką, kita gi ranka atima iš jo dolerį. Kapitalistai turi šimtus gudriausių budų darbininkams išnaudoti, o darbininkai pertamsųs, kad savo išnaudotojų gudrybes supratus.

S. Z.

LAWRENCE, MASS.
Progresysčių piknikas.

Rugpiučio 17 d. socialistų kempėj buvo LMPS. 2-ro rajono surengtas piknikas. Žmonių susivažiavo gana daug, automobilių iš apielinkės miestų privažiavo, tarsi per Šventą Oną Alvite vežimų. Susivažiavo daug gražaus jaunimo ir gražiai laikas praleista. Progresystės iš pikniko turės pelno.

Tautininkų piknikas ant kapinių.

Rugpiučio 18 d. vietinė T. M. D. kuopa turėjo savo pikniką. Keisčiausia bene bus tai, kad tą savo pasilinksminimą musų tautininkai parengė ant "Tautos-katalikiškų" kapinių, tarsi instinktyviai traukiami prie tos vietos gyvenimo bėgio skiriamos jų idėjoms.

Mat pasirinko tą vietą delto, kad ten galima raugalas traukti. Prisigabeno bačkučių, pasiėmė muzikantą su armonika, ir prisigėrę, ant kapinių prisišoko prie armoniko muzikos. Tikrai tautiškai.

Vaikų draugijėlės reikalas.

LSS. 64 kuopa yra nutarusi organizuoti vaikų draugijėlę, kad įsteigus vaikučiams lietuvių kalbos, rašybos, dainų ir žaismių mokyklą. Tuo tikslu kuopa šaukė visuotiną tėvų susirinkimą 25 dienai rugpiučio, bet del tulų priežasčių tąjį susirinkimą perkėlė 1 rugsėjo dienai. Geistina, kad tėvai ir motinos su savo vaikučiais, kuriuos nori pamokyti minėtų reikalingų musų priaugančiai kartai dalykų, susirinktų 1 rugsejo, socialistų kempėj kuoskaitlingiausiai ir šitą bendrą reikalą apsvarstytų.

A. Maxim.

ST. LOUIS, MO.
Iliustruotos prelekcijos.

Rugpiučio 14 d. čia buvo šv. Kazimiero Draugystės parengtos iliustruotos prelekcijos, kurias atliko moksleivis Tadas Kučinskas.

Pirmu vakaru paveikslais ir tų paveikslų nuosakiais aiškinimais prelegentas susirinkusiems klausytojams išaiškino šventos Inkvizicijos baisenybes, antru vakaru paveikslėliais ir jų reikšmės išguldinėjimais išaiškino daug astronomijos mokslo patyrimų.

Turbut delei karšto oro publikos buvo nedaug, bet tie, kurie atsilankė, iš prelekcijų išsinešė nemaža dvasinės naudos. Geistina daugiau tokių prelekcijų.

Prelegentui paraginus rašytis į Lietuvių Laisvamanių sąjungą, kad bendromis spėkomis griovus senų prietarų ir tamsos murus, prisirašė 10 narių, sutverdami kuopą. Tuojaus likosi išrinkta tos naujos kuopos valdyba ir padėtas pirmas reikalingos kuopos gyvenimui pamatas.

LSS. 44 kuopa, nors nariais neskaitlinga ir daug įvairių kliučių jai stoja ant kelio, bet visgi žingsnis po žingsnio žengia pirmyn.

Rugpiučio 10 d. likosi pašauktas kariumenėn darbštus vietos veikėjas Baltrus Šidiškis. Draugai linki jam sveikam garbingai grįžti iš tos sunkios pasaulio kovos.

J. K. D.

SCRANTON, PA.
Tautiškos bažnyčios stovis.

Liepos 13 d. vietos Lietuvių tautiškos bažnyčios parapija turėjo savo išvažiavimą į Music Lake paežerę. Tą dieną oras buvo puikus, ekskursijoj dalyvavo daug žmonių ir parapija pelnė $350.00.

Liepos 27 ir 28 ta pati parapija turėjo prie bažnyčios šventoriuje po medžiais vakarinius piknikus, kur pardavinėjo šaltsmetonę ir žaidė gražius žaislus. Piknikai davė pelno 116 dolerių.

Lietuviai parapijonis labai džiaugiasi nusikratę Romos trusto jungą. Parapijoj viešpatauja gražus sutikimas, savo parapijinius reikalus žmonės patįs veda ir žino, kad jų turtas nėra atiduodamas svetimtaučiams. Parapija žino kiekvieną centą, kur ir kokiems reikalams yra išleistas.

Parapijos komitetas susideda iš užsitikėtinų darbščių žmonių. Parapijos turtas apskaitomas ant 25,000 dolerių, o skolos parapija turi jau tik 6,500 dolerių. Parapija įsteigta tik keturi metai tam atgal. Už gražų parapijos stovį priguli dėka musų gerbiamam klebonui kun. Žvalioniui, taipgi ir vyskupui Mickevičiui, kuris nemažai yra triuso padėjęs, steigiant šitą parapiją ir numetant nuo musų sprando Romos jungą.

Bačių Juozas.

NORWOOD, MASS.
Vis liudnos naujienės.

Da nespėjome apgailėti mirusius draugus, D. Povilionį ir S. Vaikasą, o štai ir vėl traginga mirtis patiko Vincą Didžbalį.

Rugpiučio 17 dieną bevažiuojant jam iš darbo, pagavo automobilius ir taip smarkiai užgavo, kad po 20 minutų kankinimosi nelaimingasai pasimirė.

Vėlionis gimė Suvalkų gub., Naumiesčio pav., Griškabudžio miestelyje. Mirė sulaukęs 37 metų amžiaus, palikdamas didžiausiame nuliudime savo moterį Marijoną, senelę motiną, brolį Joną, seserį Oną ir kitus.

Nors vėlionis buvo laisvų minčių, bet pagal giminių norą palaidotas su bažnytinėmis ceremonijomis.

Musų kunigužiai ir jų suklaidintos davatkos laisvai manančius vadina gyvuliais, bet kuomet gerai užmokėta, tai ir tokius palaidoja kaipo "geriausius katalikus." Išeina, kad pinigas pas kun. taip galingas, kad ir "gyvuliais" vadinamus žmones perverčia gerais žmonėmis.

A. a. V. Didžbalis priklausė prie vietinės D. L. K. Keistučio Draugystės, kuri paaukavo gyvų gėlių vainiką. O kadangi laidotuvės atsibuvo panedėlį, 19 d. rugp., tai visa dr-stė savo narį nelydėjo, bet išrinko 6 narius prie karsto.

Čia reikia pastebėti, kad prie grabo nešimo apsiėmė visi laisvamaniai, nors žinojo, jog reikės į bažnyčią nešti, bet nepaisė, bile tik patarnauti savo mirusiam drgui. O kuomet laidojamas narys be bažnytinių apeigų, tai randasi ir tokių narių, kurie ištolo purtosi. Taipgi pagalvokite, pas kurituos daugiaus artimo meilės bei žmoniškumo?

Liudnas.

Ar galima yra Nepriklausoma Lietuvių Valstybė?

Vokiečiams laikinai sudarius savo kolonialiais tikslais taip vadinamą "Militaerverwaltung Litauen," musiškiams imperialistams pasimatė, kad įsteigė Lietuvos valstybę ir jie kreipėsi prie kaizerio, kad tasai tik duotų savo princą Lietuvai už karalių ir jau musų imperialistų svajonės taps tikrenybe.

Imperialistų svajonės gal per tai ir išsipildytų, tik ne tų tautininkų, kurių idealu yra "tautos" savarankumas ir laisvė. Net įsteigus Lietuvos valstybę kaipo Vokietijos vasalą, tai ir tokia valstybė da nebutų "lietuvių valstybė."

Jokia šių dienų valstybė nėra tautinė valstybė. Gana pažvelgti į kariaujančių valstybių kariumenes, kad įsitikinus, kad kiekvienos jų eilėse susispiečia netik įvairių tautų, bet net ir įvairių rasių žmonės. Kiekviena valstybė — tai atskira tarptautinė. Musų imperialistai nei mažiausiai neatsižvelgia į tatai, kad Lietuvos valstybėje valdančiaja tauta butų ne lietuviai. Jiems tas visai ir nerupi. Jiems norisi tik valstybės. Delto jie sykiu su jiems pritariančiais tautininkais reikalauja Lietuva nepriklausomybės. Socialistai gi reikalauja tik apsisprendimo teisės. To reikalauti socialistams leidžia jų principas, reikalaujantis pripažinti kiekvienai tautai lygių teisių.

Reikalaudami lygių teisių lietuvių tautai, mes neužmirštame, kad Lietuvoje kitų tautų žmonių gyvena nemažas nuošimtis. Dagi žinome, kad Lietuvos valstybėje lenkiškasis elementas netik liktų, bet net ir dabar yra vieninteliu valstybiniai-konstruktyviu elementu.

Dalyką nušviečia statistika Stolipino projekte, paduotame 1910 m. Rusijos Dumai delei įsteigimo Lietuvoje žemietijų. Taja statistika remdamos prof. E. Romer savo atlase išparodo sekančias skaitlines: Lenkų ir baltgudžių-katalikų prieš karę Lietuvoje gyveno 1,682,873. Toji skaitlinė sudaro 31.2 nuošimčiu visų krašto gyventojų. Rusų buvo 307,586, t. y. 5.7%; Rusinų-stačiatikių — 440,710 arba 8.2%; Lietuvių gi buvo 1,799,101 arba 33.3% visų krašto gyventojų. Latvių — 41,291; visų kitų (ne priskaitant žydų), — 101,198. Lenkai-baltgudžiai apgyvena 5 Vilniaus gubernijos vakarinius pavietus, Minskos gubernijos Novogrudko pavietą ir pietinius pavietus Suvalkų gubernijos apie kurios nacionalistinį charakterį matysime iš žemiau tilpstančių skaitlinių. Minėti lenkai ir baltgudžiai apgyvena 79,398 keturkampių kilometrų žemės. Daugiausiai susispiečiusių lenkų randame Vilniaus paviete, kur jie sudaro 63.6 nuošimčius visų to pavieto krikščioniškų gyventojų.

Iš 113,899 keturkampių kilometrų ploto (neįskaitant Suvalkijos) lenkų nuosavybėj yra 64,335 keturkampiai žemės kilometrai, kas reiškia, kad 56.5% žemės priguli lenkams.

Sulyg skaitlinių paduotų p. W. Waharo memoriale iš Suvalkijos 1917 m. persiųstame Varšavos Tarybai, lenkams priguli Augustavo pav., **Suvalkų** pav. dalis, **Seinų** ir Kalvarijos pavietų dikti šmotai. Priskaitant Vilkaviškio paviete Vyštyčio valsčių, kur sulyg to autoriaus gyvena 1207 lenkų, išviso Suvalkijoj priskaityta 174,096 lenkų, sudarančių 61.5% visų tos gubernijos gyventojų. Gi sulyg Varšavos Statistiško Komiteto cenzo, padaryto 1912 metais, Suvalkijoj gyventa 650-010 gyventojų, iš tų lietuvių buta 343,580; lenkų — 148,-926; žydų — 76,571; vokiečių — 36,302; rusų — 14,314. Taigi lietuviai čia sudaro 52.86 nuošimčius, lenkai 27.-52 nuošimčius. Lenkai visoj Lietuvoj savo nuosavybėje turi 140,000 keturkampių žemės kilometrų, t. y. daugiau kaip 60 nuošimčių visos Lietuvos žemės.

Nenorime tikrinti, kad tos paduotos skaitlinės yra pilnai teisingos, tečiaus negalima sakyti, kad jos labai tolimos nuo teisingų, nes jas maž-daug patvirtina ir vokiečių padarytas suskaitymas.

Kokios butų pasekmės, isteigus "nepriklausomą Lietuvos valstybę" ir panorėjus lenkams primesti lietuviškąjį nacionalizmą, tai rodos nesunku permatyti. Kadangi, kaip minėjom, Lietuvoje lenkai yra valstybiniai-konstruktyviu pribrendusiu elementu, tai toj valstybėj jie visgi liktų "ponais," gi lietuviai pavaldiniais.

Šitoks gali buti išvedimas dalykan žiurint nacionalisto akimis. Tečiaus mes netikime į nacionalistų svajonės išsipildymą. Mes reikalaujame kiekvienai tautai kulturinės nepriklausomybės tose etnografinėse rybose, kur kokios tautos žmonės gyvena. Reikalaujame ne valstybės, kad joje viena tauta galėtų spręsti kitos tautos likimą, bet reikalaujame kiekvienai tautai teisės pačiai savo likimui apsręsti.

J. B. S.

Pasikalbėjimas Maikio su Tėvu

—Pasakyk, Maike, kaip tu mislini daryt po vainos: važuosi į seną krajų, ar ne?

—Kodel tu, tėve, man tokį klausimą statai?

—Aš, vaike, renku tas žinias, kad musų informacijos biuras Vašinktone žinotų, ką į Lietuvą įsileist, o ką ne.

—O kas gi tam biurui galvoj?

—Taip nekalbėk, vaike, ba tas apibrozija musų iformacijos biuro unarą. Atsimink, kad aš prie to biuro irgi priguliu. O juk ir kiti tenai neprasti žmonės. Veik kožnas turi činą — visi duplimatai.

—Man tas visviena, tėve, ar jųs vadinatės diplomatais, ar jųs vadintumetės šerikais.

—Jei tu taip kalbėsi, Maike, tai mes ir tavęs į Lietuvą neįsileisime.

—Aš jusų leidimo ir nesiklausiu, tėve.

—Be musų pazvalenės, vaike, niekas negalės krajun sugrįžti. Aš žinau, kad jus, socialistai, darot iš musų juokus, ale jus pamatysit, kad čia juokų visai nebus. Mes vyčiai, arba lietuviškas vaiskas, susivienijom su tautininkų partija, ir taip padarysime, kad nei vienas socialistas negalėtų į Lietuvą parvažiuoti. Kaip tik vyskupas Karevičius bus aprinktas Lietuvos karalium, o kunigas Alšauskas su Yču glauniausiais Lietuvos ministeriais, jie tuojaus pripažins musų informacijos biura Vašinktone kaipo zagranična Lietuvos ambasadą. Tada, vaike, jus pamatysite, kad foniu čia nėra. Kas norės grįžti į Lietuvą, tas turės gauti iš mus paliudymą. Kas važiuos be paliudymo, tą tuojaus sugrąžins. O paliudymus mes duosim tiktai tokiems, katrie tiki į Dievą ir turės nuo velykinės spaviednės kortelę. Socialistams neduosime, ba jie parvažiavę gali subuntavot žmones ir nuverst karaliu. Jie visi yra maištininkai ir Dievo pateptos valdžios nepripažįsta.

—Gerai, tėve, gerai. Aš juk žinau, ko jųs norit. Aš žinau, kad laisvės ir šviesos jųs bijotės kaip pėlėda saulės. Jųs norit, kad kunigai apdengtų juodais savo skvernais visą Lietuvą ir vėl gąsdintų žmones velniais, kaip jie gasdino iki šiol. Socialistai gi žino, kad velnio visai nėra ir žmonėms pataria į tokį mulkinimą netikėti. Vadinas, socialistai gadina prabaščiams biznį. Todėl suprantamas dalykas, kad kunigai socialistų labai nekenčia ir nenorėtų jų Lietuvon įsileisti. Bet klausimas, ar turės kunigai tiek galybės, kad jie galėtų žmonių Lietuvon grįžimą kontroliuoti? Gal but, kad patįs kunigai turės iš Lietuvos kraustytis.

—To, vaike, nereikės, ba su mumis eina ir tautininkų partija. Šliupas už kunigus užsistos. Juk jis dabar sėdi su kunigų atstovais prie vieno stalo ir išvieno daro su jais plenus. Tai ką tu, vaike, padarysi prieš tokią vienybę! Mus nei pragaro vartai nepergalės!

—Na, gerai, tėve, tegul jau ir taip butų, kad grįžtant Lietuvon reikėtų jusų paliudymo; bet kaipgi jųs atskirtumėt, katras žmogus socialistas, katras ne?

—Aš tau sakiau, vaike, kad kožnas turės parodyt ženklą, kad jis yra atlikęs velykinę spaviednę. Žinoma, gal musų načalstva ir kitokių dalykų pareikalautų, kaip antai, persižegnot, sukalbėt Sveika Marija, ir tt. Jeigu žmogus mokės visus katekizmus, tai pasą į Lietuvą jis gaus.

—Bet tas juk neužkirs kelio socialistams. Juk tu turėtum žinot, tėve, kad socialistai tikėjimą geriau pažįsta, negu paprasti parapijonįs. O kortelę nuo velykinės išpažinties irgi nesunku pristatyti.

—Jes, vaike, socialistai bandys mus apgaudinėti. Jie ir kunigo gaspadinę ne vieną papirks, kad gavus reikalingų daiktų. Ale mes galėsime ir kitaip socialistą pažinti. Jeigu tik katro nosis raudona, tai jau toks negaus pazvalenės į Lietuvą važiuot.

—Tokiu budu, tėve, nei vienas tautiškas saliuninininkas negalėtų Lietuvon parvažiuoti. Kunigų irgi retas galėtų sugrįžti, nes retas prabaščius neturi raudonos nosies. Tavo paties nosis, tėve, raudona kaip vėžys. Taigi tuo budu jųs daugiau pakenktumėt patįs sau, negu socialistams, pas kuriuos raudona nosis didelė retenybė.

—Tu, vaike, apie mano nosį nekalbėk, ba tai netavo biznis.

—Matai, tėve, koks tu vienpusiškas; kitų nosis tai tu mėgsti kamantinėti, bet kada aš užsiminiau apie tavo, tai tu pyksti.

—Gali but, vaike, kad aš čia ne pagal kanstituciją išsitariau. Uskiuzmi užtai. Misteiką kartais ir kunigas padaro, o ką jau čia kalbėt apie paprastą griešninką.

—Aš tau pasakysiu, tėve, kad visas jusų darbas, visi jusų plenai neįsileisti Lietuvon socialistų, yra niekas daugiau, kaip tik vienas ištisas "misteikas." Socialistų jųs išnaikinti negalėsit, nes pats gyvenimas juos gimdo. Gyvenimas kas diena eina arčiau prie socializmo, ir kasdiena atsiranda vis daugiau socialistų. Visa ateitis priguli socialistams. Jusų dienos, tėve, jau baigiasi. Kunigų viešpatavimo laikai jau negali sugrįžti, taip kaip išaugęs paukštis negali sugrįžti į kiaušinį. Jųs tik laiką veltui gaišinate, kuomet jųs kalbate apie sulaikymą socialistų judėjimo. Ar galima gi sulaikyti saulės užtekėjimas po nakties? Negalima! Nors viso pasaulio šiknosparniai ir pelėdos eitų prieš ją, ji teka ir gana. Taip yra, tėve, ir su socializmu. Nors viso pasaulio atžagareiviai susiburtų prieš ji, jis ateina nesulaikomas, taip kaip ir saulė.

—Ai don ker, vaike, ką tu man šneki, o mes darysim viską, kad socialistų laisvoj Lietuvoj nebutų. Ir aš, Maike, galiu duot tau savo galvą nukirsti, kad iš Amerikos nei vienas bedievis į Lietuvą negalės parvažiuoti. Jeigu kitaip mes negalėsime kiekvieną šliuptarnį pažint, tai darysim daktariškus tyrinėjimus. Musų biure yra du daktarai — Bielskis ir Šliupas. Kaip tik ateis kas pasparto prašyt —tuojaus jam ir darysim operaciją. Bielskis padarys masažą, o Šliupas ištirs kraują. Jis pažins kožną nedaverką, ba jis pats buvo laisvamanis. Kaip tik atrasim katrą užsikrėtusį bedievybe, tuojaus tokiam išmalevosime ant kaktos velnio ragus ir toks jau per lietuvišką kaslegarnę nepereis, kad ir pastiptų. Katalikams dėsim pečėtį su avino galva, kas reiškia krikščionišką dvasią, o tautininkus štampuosime vyžos ženklu, ba tokia yra lietuviškos tautos žymė. It taip, vaike, ištolo bus matyt, prie kokios partijos kas priklauso.

Taip, tėve, avino galva tau geriausia pritiks.

Cinikai ir Cinizmas

Šitas Maksimo Gorkio straipsnis rašytas keliais metais prieš karę, turi nemaža reiksmės ir šiuo pasaulinio perversmo metu, kuomet daugelis pasaulio ateities budavotojų ažuot palaikius žmonių dvasią, nuodija save ir kitus savo juodu pesimizmu ir begėdišku cinizmu.

Gyvenimo bėgis vis smarkesniu darosi, paslaptingos jo skradžios pavasarinio atbudimo galingus virpėjimus kaskart giliau paliečia; visur jauste jaučiama požeminiai vulkanai — visagalinti energija pradeda savo tveriamąją jiegą suprasti ir rengiasi darban.

Pamažu, bet be paliovos ir neapsistojančiai plėtojasi minių apvertinimas savęs; užteka visuomeninio teisingumo saulė ir pavasario šiltu dvelkimu tirpdina ir naikina žiemos ledinį apklodalą, sunkų melo ir prietarų šydą; visoj savo begėdiškoj nuogybėj pasirodo šių dienų draugijinio surėdymo ramstis — žmonijos dvasios tamsumas.

Milionai akių džiaugsmingais žiburiais dega, teisybės rustybė žybčioja žaibais, draskančiais amžinų prietarų, melo, veidmainybės, klaidų ir paikumo juodus debesius. Liaudies masių gimimo stebuklingos, visasvietinės šventės išvakares praleidžiam.

Geležine koja prie žemės prislėgta, retežiais surakinta ir vergijos pančiais prie darbo pririšta liaudis pakelia savo nuvargusią galvą ir tekančios saulės šviesoj mato amžinai jauno jos veido bruožus.

O tie žmonės, kurie supranta, jog liaudis yra neišsemiamu spėkos šaltiniu, ir jog tik liaudis turi savo rankoje galią galimybę butinybe pakeisti, visas svajones tikrenybe paversti — tie žmonės yra laimingi, nes juose gyvena steigiamasai jausmas, rišantis juos su liaudžia ir pripildantis jų sielą galingais troškimais naujos kulturos formai steigti.

* * *

Gyvenimas auga ir visuomenė atjaučia nykstančią po savo kojomis papėdę; tatai aiškiai atsispindi visoj jos psychologijoj ir kuoteisingiausiai tatai atvaizdina žmonių visuotina baimė delei rytojaus dienos. Žmogaus siela šiandien yra tyrlaukių, tečiaus jausdamas joje virpėjimus jis laukia ko tai nežinomo ir baisaus jam, kas rytoj apsireikš, kas jo sieloj kai sfinksas išaugs, užvaldys ją ir katagoriškai įsakys pribrendusį visuomeninį klausimą išrišti, galvosukį nuspręsti.

Prijausdamas neišvengtiną butinumo atėjimą, jausdamasis bejiegiu tai ateinančiai galybei atsispirti buržujus geidzia kur-nors pasislėpti, kuo-nors savo vidujinį tuštumą užpildyti. O atsižadėti savo šilto kampelio ir įprasto ramumo negali; nes supranta, kad ir tas tariamas ramumas yra veikiau autosugestija, negu kuo-nors realiu. O numylėtąja atvanga, kur nuo gyvenimo buržuazija pripratusi slėptis — tai Dievas, metafizika ir cinizmas. Bet dievas yra tik tiems, kurie gali jį tikėjimo jiega savo sieloj susitverti ir ugnia jį apgaivinti, bet mažytėj šių dienų žmogaus sieloj visokia šviesa išgesinta ir tamsoje stinga vietos netik dievui, bet ir paprasčiausiam stabui.

Metafizika yra gera po pergalei, o prieš kovą yra butina pridėdamoji žinia; metafizika neistengia nuraminti virpančias širdis, apimtas išgąsties delei nujaučiamos žuties. Kada žmogus nori ko-nors patirti, ką-nors pažinti — tyrinėja o kada geidžia nuo gyvenimo pavojaus pasislėpti — fantazijuoja.

Baisios dabarties dienos neduoda laiko ir neleidžia fantazijuoti, tai ir buržuazijos stengimasis apsisiausti metafizikos miglomis niekais nueina. Pagalios metafizika yra tvėrimu. Kaip kiekvienas veikalas, ir metafizika reikalauja įkvėpimo ir spėkos, meilės ir nekantos, o buržuazija nieko nemyli, neapkęsti gi jiegos neturi. Užginčyt tatai — reiškia meluoti, kadangi buržuazija savo poetų ir rašytojų lupomis prisipažindavo ir kaskart dažniau prisipažįsta, kad pergyvena dvasinį krizį, dvasinį bankrutą. Tinka pasakyti dvasinį merdėjimą. (Toliaus bus.)

Senovės Lietuvių Dievai

(Tąsa.)

Žemaitė daro stebuklus.

Apsibuvus žemaičiams paskirtoj jiems vietoj, jų kilmės motina Žemaitė pradėjo prašyti Dievo, kad leistų ją ant žemės pas savo žmones. Jos sunus Duongis, kurio tėvais buvo trįs aniuolai, taipgi norėjo ant žemės keliauti ir savo brolius žemaičius šio-to pamokinti. Leidimą jiedu gavo, bet tik paskirtam laikui, po kurio vėl turėjo grįžti į dangų. Akyvaizdoje tokių išlygų, jiedu nutarė keliauti ne kartu, bet vienas paskui kitą, idant tuo budu savo globą ant žemaičių ilgiau pratęsus.

Pirmutinė iškeliavo Žemaitė.

Vieną gražią dieną žemaičių žemę ištiko didelė audra. Oras taip duko, kad rodėsi, jog visa žemė pragaiš. Bet staiga vėl prašvito, atsidarė dangus ir žemaičiai pamatė tarp debesų jojant ant aukso žirgo neišpasakytai gražią moteriškę. Jos priešakyje ir paskui jos jojo burys aniuolų, irgi ant aukso žirgų. Visą šitą parodą lydėjo aukso gyvuliai ir paukščiai, ir visi jie žėrėjo dangiška šviesa. Prie to viso girdėjosi stebėtinai graži muzika. Kada muzikos meliodija buvo liudna, tai viskas ant žemės verkė, o kada ji buvo linksma, tai viskas džiaugėsi ir šokinėjo.

Po šito prajovo vėla dangus aptemo, audra pakilo da baisesnė už pirmąją ir rustus debesis nusileido iki pat žemės.

Tą pačią dieną vakare pas vieną kaimietę užėjo apdriskusi ubagė ir pasiprašė valgyt. Nors šeimininkė gyveno labai vargingai, girgo jos vaikai ir vyras buvo miręs, bet visgi ubagę priėmė ir pasidalyjo su ją paskutiniu kąsniu duonos. Gavus duonos, ubagė paprašė da ir vandens. Našlė jai davė, ko tik ji norėjo.

Naktis buvo labai tamsi, bet kaip tik ubagė priėmė duoną ir vandenį, visa grįčia taip nušvito, kad našlė manė, jog jos bakužė užsidegė. Bet namas nedegė; spinduliai švietė iš ubagės, kuri dabar stovėjo aukso rubuose ir visa žerėjo.

Šitas prajovas tvėrė vos tik vieną akies mirksnį; potam šviesa vėl išnyko ir vietoj aukso moteriškės, vėl stovėjo ta pati ubagė, tik jau savo rankoj laikė nebe medinę torielką, kokią jai našlė buvo su duona padavus, o aukso indą, ant kurio gulėjo šviežias pyragas, kuris savo kvapsniu pripildė visą grįčią. Gi vietoj puoduko vandens, nepažįstamoji laikė kitoj rankoj taurę putojančio gėrimo. Kambaryje buvo šviesu, nors žiburys nedegė.

Šeimininkė labai tuo stebėjosi, o nepažįstamoji jai tarė:

"Aš esu Žemaitė, tavo ir tavo žmonių kilmės motina. Visi jųs esate gimę iš manęs ir vieno vyro, kurį aniuolai buvo davę man už draugą, kuomet aš buvau ištremta iš dangaus ir gyvenau po žeme uždarytam rune. Šalis, kurioje jųs dabar gyvenate, buvo mano jums nurodyta; jųs atvykote čionai man paliepus. Trįs mano įprašyti aniuolai, Mikolas, Gabrielius ir Rapolas, lydėjo jus šitoj kelionėj ir saugojo nuo nelaimių. Atvykus jums į šį kraštą, aš pasirodžiau jums ant dangaus su vėliava rankoje, ant kurios buvo parašyta, kad čia jau jusų žemė. Aš esu ta pati moteriškė, kurią jųs esate matę ant dangaus aniuolų lydimą. Tas juodas debesis, kuris kelios valandos atgal buvo nusileidęs su audra, nunešė mane ant žemės ir dabar aš pas jus viešėsiu. Aš esu gimusi iš mirtinų žmonių, bet danguje aš ištekėjau už Perkuno; iš jo ir dviejų kitų aniuolų, Augsčio ir Šveistiko, aš pagimdžiau sunų, kuris vadinasi Duongiu. Dabar aš atėjau pamokinti jus, ko jųs da nežinot, ir padarysiu jus laimingiausiais žmonėmis iš visų tautų; potam aš vėl pasikelsiu į dangų, o mano vieton ateis mano sunus Duongis, apie kurį aš tau pasakojau. Bet ir jis negalės su jumis visuomtt buti, nes mums, dangaus esybėms, nevalia ant visados čia apsigyventi. Jeigu jus gyvensite sulyg musų pamokinimų, tai busite laimingi, o jei mus neklausysite, tai turėsite daug nepasisekimų. Tu matei mane tikroj mano išvaizdoj, kuomet aš stovėjau prieš tave aukso rubuose ir su aukso vainiku ant galvos, visa dangaus šviesa apsiausta. Šitas pyragas, kuris iš duonos ant torielkos yra pasidaręs, nekuomet nesumažės, ir taurė visuomet bus pilna skanaus gėrimo, nežiurint kiek jųs valgytumėt ir gertumėt. Kaip pyragas, taip ir gėrimas visuomet turės tokį skonį, kokio tu panorėsi, arba koks tavo vaikams geriau patiks.

"Šiąnakt aš noriu viena su tavo sergančiais vaikais pernakvoti, o rytoj tu juos pamatysi da sveikesnius ir gražesnius, negu pirma buvo. Kad pertikrinus žmones apie savo galybę, aš padarysiu ir daugiau stebuklų. Rytoj tu papasakosi žmonėms, ką dabar matei ir ką aš tau liepsiu. Tu busi mano žinių skelbėja ir per tavo tarpininkystę aš noriu užmegsti su žmonėmis artimesnius santikius."

Ir ištiesų Žemaitė padarė stebuklą. Vaikas, kuris sirgo raupais, ir mergaitė, kuri turėjo nulaužtą koją ir jau matė prie savo lovos giltinę, tuojaus pasveiko. Kambarys buvo visai šiltas, nors pečius nesikurino, ir grįčios sienos taip persimainė, kaip kad butų naujai pastatytos. Našlė visa tai matė ir persitikrino, kad ištiesų šita moteriškė yra niekas kitas, kaip pati Žemaitė.

Našlė pranešė žmonėms, kad pas ją esanti moteris, atėjusi iš tos karalystės, kur gyvenanti Žemaitė, ir galinti išgydyti kiekvieną ligonį. Tuojaus žmonės sunešė daugybę ligonių ir Žemaitė visus juos išgydė.

Ant rytojaus Žemaitė liepė našlei, kad ši praneštų žmonėms, jog ta pati moteris mokysianti žmones visokių mokslų ir amatų. Ir vėl susirinko daugybė žmonių ir Žemaitė išmokino juos daug naudingų dalykų.

Žemaitė baudžia savo priešus.

Trečią rytą Žemaitė liepė našlei nueiti pas žmones ir pasakyti, kad toji moteriškė, ką gydė ligas ir mokino amatų, esanti pati Žemaitė, jų kilmės motina, kad dabar ji norinti pradėt ant žmonių viešpatauti ir jie turį pripažinti ją savo valdone.

Našlė padarė kaip jai buvo įsakyta. Ir daugelis žemaičių, kurie buvo matę Žemaitės stebuklus, tuojau jai įtikėjo ir pripažino Žmaitę savo karaliene; bet buvo ir tokių, ką apie ją ir klausyt nenorėjo.

Tarp Žemaitės šalininkų ir priešininkų kilo ginčai ir priėjo net prie karės. Kuomet vieni prieš kitus sustojo lauke gatavi į mušį, Žemaitė išėjo iš savo šalininkų eilių ir atsistojus priešaky paklause savo priešininkų, ar jie norį geruoju pasiduot. Kada apie pasidavimą tie nenorėjo nei kalbėti, Žemaitė sušvilpė ir tuojaus pribuvo oro aniuolas Algis. Žemaitė jam pasakė: "Tuojaus bėgk pas mano vyrą Perkuną ir pasakyk jam mano vardu, kad jįs tuojaus savo žaibais ištrankytų priešininkus." Algis tuoj išnyko ir bematant į Žemaitės priešininkus ėmė mušti žaibai ir perkunija. Daug priešininkų buvo išmušta, o kiti persigandę pasidavė.

Kuomet Žemaitė išmokino savo žmones visokių amatų, tarp kita ko ir laivus statyti, žemaičiai pradėjo važinėtis jurėmis. Taip sykį burys žemaičių persikėlė per jures ir papasakojo tenai gyvenantiems žmonėms apie laimę savo šalyje, kur viešpatavo Žemaitė. Svetimtaučiai buvo pavydųs žmonės ir pradėjo kurstyt žemaičius prieš jų karalienę. Žemaičiai tiems kurstymams pasidavė ir sugrįžę namo padarė prieš Žemaitę suokalbį. Žemaitė pasiuntė Algį pas Šveistiką, kad tasai suokalbininkus nubaustų. Šveistikas liepė Giltinei su savo dukterim, Cholera ir Pavietre, nuvykti į suokalbininkų kraštą, o Pykuolis turėjo tik negyvėlius į pragarą gabenti. Žemaitės priešininkai baisiai ėmė sirgti ir mirti. Likusieji gyvi pradėjo prašytis susmylėjimo.

Žemaitė grįžta į dangų.

Po tam Žemaitė vėl ramiai sau viešpatavo. Ji liepė Ugniaduokui ir Ugniagavui pastatyti pylį ant salos ir tenai gyveno. Bet žmonės anapus jurių taip buvo persiėmę žemaičių pasakojimais, kad galų gale jie nutarė užpulti Žemaitės šalį.

(Toliau bus).

True translation filed with the post- master at Boston, Mass., on August 28, 1918, as required by the Act of October 6, 1917.

20 Rugpiučio Maskvoj turėjo įvykti didelis sukilimas.

SUOKALBIS BUVO PADARYTAS OFICIERIŲ IR BURŽUAZIJOS.

Plenavo nuversti Sovieto valdžią urminiais žudymais.

Begalo įdomių žinių praneša iš Rusijos New Yorko "Times" korespondentas p. Ransome.

Pastaromis dienomis pilna Maskva buvusi paskalų, kad apie 20 dieną šio mėnesio Maskvoj busiąs didelis kontr-revoliucionierių sukilimas. Tečiaus Sovietas begalo uoliai moka tokius suokalbius naikinti. Jisai labai pasekmingai apsidirbo pereitą žiemą su suokalbiu surengti pogromą Smolenske, kuomet Sovieto priešai tikėjosi sukurstyti nugirdytus tenai kareivius; paskui jis nusuko galvą kadetų suokalbiui Maskvoje; vėliaus jis užgniaužė kairiųjų social-revoliucionierių maištą, o nelabai senai jis vėl nuslopino kontr-revoliuciją Jaroslave.

Dabar buvo rengiamas naujas sukilimas. Prie jo ruoštasi jau nuo senai. Jis vadinama "oficierių suokalbiu." Prie jo priguli daug monarchistų. Kuomet social-revoliucionierių maištas nenusisekė, jis buvo atidėtas ant vėliau. Jam parinkta laikas, kuomet bus didžiausis badas, nes kitaip susipratusios politiškai minios tokio suokalbio nerems.

Norima žaisti ant aikanų minių.

Vienatinė tokiems suokalbininkams viltis, tai žaidimas ant nesusipratusių minių, kurios badui užėjus lengvai gali pakelti riaušes, o per tokias riaušes rasit galima butų įvykinti perversmą ir, suterorizavus visuomenę urminiais žudymais, kaip tai buvo Finliandijoj, pakeisti Sovietą kokia nors ant greitųjų sudaryta valdžia, kurios užsilaikymas prigulėtų nuo to, kiek ji galėtų pagerint maisto padėjimą.

Bet jeigu toks perversmas ir nusisektų, nors tas visai neišrodo galimu, tai visgi tokia nauja valdžia greitu laiku atsidurtų sunkiam padėjime ir butinai reikalautų svetimos kariumenės, kad palaikius savo viešpatavimą.

Vienok aš esu įsitikinęs, sako korespondentas, kad net ir laikiną paramą gauti tarp minių bus daug sunkiau, negu tie suokalbininkai įsivaizdina. Kairiųjų social-revoliucionierių maištas šešios savaitės atgal parodė, kaip didžioji visuomenės dalis nuošaliai nuo tokių atsitikimų laikosi ir kaip sunku gauti kokiai nors kontr-revoliucijai rimtą paramą.

Žmonių nesujudina nei kanuolių šuviai.

Laike social-revoliucionierių sukilimo, kuomet dalis miesto buvo jau maištininkų rankose, kuomet be paliovos tarškėjo kulkasvaidžiai, kuomet sukilelių buveinę bombardavo artilerija, o šie vėl iš savo pusės šaudė šrapnėlėmis į Kremlių, tai žmonės aplinkui sėdėjo sau prieš saulę ir šildėsi. Nei iš žmonių užsilaikymo, nei iš gatvių išžiuros jokiu budu nebutum žmogus pasakęs, kad Maskvoje darosi kas nors nepaprasta. Žmonės buvo daugiau užsiėmę diskusijomis apie Mirbacho užmušimą ir apie tai, kokią tas galės turėt įtekmę į karės baigimą, negu apie maištininkų likimą, kurie, norėdami provokuoti karę, parodė, kad tarp jų, tų intelektualių romantikų, ir tikrųjų kaimiečių, kuriuos jie tariasi atstovaują, riogso nepereinama bedugnė.

Jei social-revoliucionierių partija kur atsigaus, tai ji atsigaus ne kaipo žmonių atstovė, bet kaipo revoliucinė organizacija, kur Sovietai bus sugriauti. Jos pastangomis likos nužudyti Eichhornas, Mirbachas ir keli Ukrainos buržuazinės valdžios nariai. Nėra jokios abejonės, kad tokių pat priemonių ji vartos prieš buržuazijos ir sąjungininkų atstovus šiaurėje.

Tiki į užmušėjistes.

Šita partija vis dar laikosi senųjų social-revoliucionierių tradicijų, kurie tikėdavo, kad revoliuciją galima padaryti užmušėjistėmis. Taigi jie daug skiriasi nuo bolševikų, kurie užmušėjistėmis visuomet buvo priešingi, sakydami, kad vedant masinę revoliuciją toks kovos budas stiprina tiktai priešininko pusę.

Tečiaus už Mirbacho užmušimą bolševikai įniršo ant social-revoliucionierių daugiausia delto, kad tuo budu social-revoliucionieriai norėjo atimti iš bolševiku rankų iniciativą ir įbrukti didžiumai tokią politiką, kuri tiktai menkai mažumai yra priimtina.

Socialrevoliucionieriai norėjo karės su Vokietija ne delto, kad Vokietija užimtų daugiau Rusijos, bet delto, kad tuo budu nešus Vokietijon revoliuciją. Jiems rodosi, kad užimtos revoliucinės teritorijos plotą didindami, jie daugiau galėsią patarnauti revoliucijai, negu bolševikai, kurie remia netiek sentimentalį, netiek vaizdingą ir dailų, kiek rimtą ir svarbų ekonominio ir militarinio susitvarkymo programą. Kairiųjų social-revoliucionierių obalsis yra: "Ne karė, bet revoliucija!" Neturėdami konstruktyvių plenų, tik laikydamiesi revoliucinės tradicijos, jie ieško tik sąlygų patinkamam savo veikimui. Jie rado tokių sąlygų Ukrainoj, ir aš labai stebėčiausi, jeigu jie padarytų kokį skirtumą tarpe Ukrainos ir šiaurės Rusijos, kurią dabar užima sąjungininkai.

Kas del valdžios formos, tai jie remia Sovietą, taip kaip ir bolševikai.

DARBININKŲ DIENOS APVAIKŠČIOJIMAS.

Westemport, Md. ir Piedmont, W. Va. darbininkų U. M. W. of America unijos 1097 lokalas rengia 2-rai dienai rugsėjo (Labor Day) didelį darbo dienos apvaikščiojimą. Po demonstracijai bus tarptautinės prakalbos. Tarpe kitų įvairių tautų kalbėtojų, taipgi bus ir lietuvių kalbėtojai.

Demonstracija prasidės nuo 1 valandos po pietų. Po parodai darbininkai susirinks Base Ball parke, kur nuo 2 valandos po pietų prasidės prakalbos.

Kadangi tą dieną darbininkai nedirbs, tai visi kviečiami dalyvauti darbininkų demonstracijoje ir kuoskaitgiausiai susirinkti pasiklausti kalbėtojų. Visus kviečia U. M. W. of A. unijos 1097 lokalo komitetas.

M. I. Balchonas.

VISOKIOS ŽINIOS

True translation filed with the postmaster at Boston, Mass., on August 28, 1918, as required by the Act of October 6, 1917.

NUO 21 RUGPIUČIO ANGLAI PAĖMĖ 20,000 BELAISVIŲ.

Praėjusį panedėlį anglai Scarpe paupiu vėl pradėjo naują užpuolimą ir į kelias valandas keturių mylių pločiu nuėjo dvi myli pirmyn. Iki vakaro jie paėmė šešis miestus ir daugybę belaisvių.

Iš Paryžiaus pranešama, kad nuo 21 iki 25 rugpiučio anglai paėmė 20,000 vokiečiu nelaisvėn.

Nežiurint didelių lietų, anglai sustiprino savo pozicijas Mory pietryčiuose ir Croiselles vakaruose. Bapaume šiauryčiuose jie paėmė Favreuil.

JANKIAI IŠSPROGDINO VOKIEČIŲ AMUNICIJĄ.

Vesle upės šiaurėje amerikonu kanuolės išsprogdino vokiečių amunicijos sankrovas. Sunaikinti tas sankrovas pagelbėjo amerikonų orlaiviai. Jie įžiurėjo jas netoli Reviliono ir amerikonų toli šaujamos kanuolės tuojaus pradėjo šaudyt į nurodytą vietą smarkiai sprogstančiais šoviniais. Iš tos vietos tuojaus pakilo dideli debesiai dumų.

MASKVOJ AREŠTUOTA 15,000 OFICIERIŲ.

šimtai kontr-revoliucionierių sušaudyta.

Amsterdam. — Vokiečių laikraštis "Frankfurter Zeitung" išspausdino Dr. Alfonso Pacqueto laišką iš Maskvos, kur sakoma, kad Maskvoje buvo areštuota 15.000 oficierių ir daug jų sušaudyta. Kurie oficieriai išsižadėjo Rusijos pilietybės ir priėmė Vokiečių bei lenkų pasportus, tai tuos, vokiečių konsuliui reikalaujant, paleista. Kitus išsiųsta koncentracijos kempėn ir apstatyta artilerija. Tarp areštuotų esą keliatas senosios valdžios generolų ir pulkininkų.

Dr. Pocquet sako, kad beto da Maskvoj areštuotą šimtai francuzų ir angių biznierių ir tikimasi daugiau buržuazijos atstovų areštų.

Jeigu tvarkos palaikymui neužtektų da ir šito, tęsia toliau korespondentas, "tai neišvengiamas bus įvedimas teroro ir viešų žudymų."

JAPONAI ATAKUOJA BOLŠEVIKUS.

Londone gauta iš Vladivostoko žinių, kad Ussuri fronte japonai pradėjo koncentruoti savo spėkas. Evgenevkoj japonu jurininkai su šarvuotu automobilių pagalba atakavo bolševikus prieš sunkiąją artileriją ir išvaikė juos.

PATVIRTINA CARUKO UŽMUŠIMĄ.

Atvažiavęs Londonan koks tai rusų kunigaikštis patvirtinęs žinią, kad carukas buvęs užmuštas. Sušaude carą, keli kareiviai nuėję pas caruką ir pasakę: "Tavo tėvą jau užmušėm —šuniui šuns mirtis!"

Carukas pradėjęs verkti. Tuomet vienas kareivių šovęs ir užmušęs jį mirtinai.

AMERIKONAI PADARĖ JAU 108,983 KULKASVAIDŽIUS.

Karės departamentas Washingtone paskelbė, kad nuo prisidėjimo Amerikos prie karės iki 10 rugpiučio šioj šalyje padaryta jau 108,983 ivairaus tipo kulkasvaidžių kariumenei.

VOKIEČIAI JAU PRIPAŽĮSTA, KAD FRANCUZIJOJ YRA 1,200,000 AMERIKONŲ.

Washingtonas sako, kad vokiečių laikraščiai jau pripažįsta, jog Francuzijoj yra 1,200,000 amerikonų, bet pastebi, kad karininkų esą tik 800,000, likusieji gi tai darbininkai tarpe linijų.

KRUVINAS STREIKAS URAGVAJUJE.

Uragvajaus sostinėj Montevidoj, pietų Amerikoj, darbininkai apskelbė generalį streiką. Visas judėjimas likos sustabdytas. Valdžia pradėjo slopinti streiką ginklu. Kariumenė užpuolė streikierių susirinkimą ir pradėjo beginklius darbininkus skersti. Streikierių komitetas sako, kad du darbininkai buvo užmušti ir apie 50 sužeista. Kariumenė šaudė tiesiog į minią. Net žinybos ministeris likos sužeistas, kuriam pasitaikė buti tarp minios. Valdžia tečiaus slepia užmuštų ir sužeistų skaičių. Streikieriai išleido 13 rugpiučio savo lakraštį, kur tarp kitko praneša:

"Mes neturim ko valgyt, bet mes negrįžsim į darbą patol, pakol negausime tokių algų, kad galėtume prie dabartinės brangenybės pragyventi. Mes esam pasiryžę kovą laimėti, kad ir kažin-kiek tai mums kainuotų."

Laikraštis atsišauka į visuomenę, prašydamas streikieriams paramos ir sakydamas, kad valdžia yra priešinga darbininkų reikalams.

PAĖMĖ SKRANSKĄ, IŠŽŪDĖ SOVIETO NARIUS.

Iš Petrogrado pranešama, kad Uralų rytuose čeko-slovakai paėmę Skranską ant Sibiro geležinkelio. Sovieto valdininkai tuojaus buvo išskersti.

VERŠIS SU DVIEM GALVOM.

Indianoj, netoli Solsberry, pas farmerį Fordrill karvė atsivedė veršį su dviem galvom. Farmeris išstatė karvę su veršiu ant parodos ir ima po 10 centų už pažiurėjimą. Sako, kad biznis eina gana gerai.

UŽMUŠĖ PAČIĄ IR PATS NUSIŽUDĖ.

Onset, Mass. — Vienas juodveidis susipykęs čia su savo pačia išsitraukė revolverį ir suvarė jon 3 šuvius, paskui atsuko ginklą į save ir pats nusišovė.

19 ŽMONIŲ ŽUVO PER AUDRĄ LOUISIANOJ.

Surinktos žinios parodo, kad per uraganą, kuris perėjo andai per pietvakarių Louisianą, 19 žmonių buvo išmušta, 20 sužeista ir daugybė turtų sunaikinta.

BADU PASILIUOSAVO IŠ KALĖJIMO.

Washingtone buvo nuteista kalėjiman 23 sufragistės už demonstraciją prieš prezidentą. Kalėjime moterįs apskelbė bado streiką ir po šešių dienų badavimo likos paliuosuotos.

TRAUKINIS UŽMUŠĖ LIETUVĮ.

Anglų laikraščiai praneša, kad Worcesteryje pereitoj savaitėj traukinys užmušė Joną Luskį, kuris traukiniui ateinant norėjo perbėgti per geležinkelį. Luskis gyvenęs po No. 517 Millbury street.

Londonas praneša, kad čeko-slovakai karštai sveikina anglų kariumenę, kuri nuvažiavo Sibiran jiems į pagalbą.

KYNAI PERTRAUKIA RYŠIUS SU POPIEŽIUM.

Kynų valdžia atšaukė savo pasiuntinį, kurį buvo paskirus prie popiežiaus dvaro. Jis buvo jau kelionėj ir buvo pasiekęs Madridą (Ispanijos sostinę), bet gavo įsakymą grįžti namo.

Kelios dienos atgal buvo paskelbta, kad Kynų valdžia atmetė ir popiežiaus pasiuntinį Pettrelli. Mat paaiškėjo, kad tas klerikalas yra artimas Vokietijos junkerio von Hintzes prietelius.

Pajieškojimai

Pajieškau giminių ir pažįstamų, aš esu iš Veldžių sodžiaus, Panevėžio pavieto, Kauno gub. Visų mane pažįstančių meldžiu atsišaukti.
Vincas Strapakas, (36)
238 Baker str., Gardner, Mass

Pajieškome musų tėvo Simano Janavičiaus, pirmiau jis gyveno Brooklyn, N. Y., ir antras metas nežinia, kur pranuolė, o musų motina mirė 12 liepos šių metų ir paliko mus du naslaičiu: mane Vincą 10 metų ir seselę Marijoną 7 metų. Tas paveikslas, tai

musų tėvo, jis paeina iš Suvalkų gub., Vilkaviškio pav., Pavembrių kaimo. Augšto ugio, šviesus ir turi vieną koją skaudamą, bet neslubuoja. Kas apie jį mums pranestų, tariam širdingą musu ačiu. (38)
VINCAS JANAVICIA,
129 Hope str., Brooklyn, N. Y.

Pajieškau Kazimiero Raukšto, iš Marinavos kaimo, Vilkmergės pav., Kauno gub. Jo paties atsišaukti ar kas jį žino meldžiu pranešti, už ką busiu labai dekinga.
Emilija Markunaitė-Saltienė,
BOX 296, Riverside, N. J.

Pajieškau pusbrolio Motiejaus Karuzo ir pažįstamų. As paeinu is Samininkų sodos, Vilniaus gub., ir dabar esu paimtas į kariumenę.
Peter Carusas
35-th Co. 9-th Bat. 151 Dept. Brig.,
Camp Devens, Mass.

Rugpiučio 21 d. prasisalino iš namų mano žmona, Ona Kireilienė. Ji yra 26 metų amžiaus, geltonų plaukų, mėlynu akiu ir išrodo taip kaip ant šito paveikslo; kalba tik lietuviškai ir latviškai. Kartu su ja prapuolė ir rusas, Stevas Mazurenko, kuris kalba tik rusiskai ir lenkiskai. Todei jiedu neiabai susisneka. Tuo pačiu laiku prapuolė ir $7.00 mano pinigų. Ruskelis yra 28 metų amžiaus, nedidelio ugio ir taip pat geltonų, augštyn

sušukuotų plaukų. Pastaruoju laiku jis buvo pradėjęs ir uselius auginti. Jei kas tokius patėmytų, meldžiu tuojaus duot man žinią. Kas pirmas apie tai pranes, tas gaus dovanų.
Povilas Kireilis, (36)
87 W. Seventh str., S. Boston, Mass.

Pajieškau giminanciu Franciškaus ir Juozapo Marcinkevičių, iš Sudvarškių sodziaus, Stakliskių parapijos, Trakų pav., Vilniaus gub. Jų pačiu atsišaukti ar kas juos žino meldžiu pranesti.
Adolfas Ragauskas,
8752 Huoston ave., Chicago, Ill.

Pajieškau dviejų brolių Vincento ir Domininko Rubavičių, Kauno gub., Telšių pav., Tverių parapijos. Turiu labai svarbą reikalą, kas apie juos žino malonėkite pranešti arba lai pats atsišaukia. (37)
Levusė Bekerienė,
132 Greenwich str.,
Philadelphia, Pa.

Pajieškau pussesers Marcelės Galminaitės, is Domeikių sodos, Užvenčio parapijos Telšių pav., Kauno gub. Jos pačios atsišaukti ar kas ją žino meldžiu pranešti.
Petras Bumantas, (35)
Sta. 12, BOX 505, Lawrence, Mass.

Pajieškau brolio Juozo Butvilo, turiu svarbų reikalą ir meldžiu jo paties atsišaukti ar kas jį žino pranešti už ką busiu didžiai dėkingas.
Antanas Butvilas
217 E. 26-th str., Tacoma, Wash.

Pajieškau Kazimiero Ramoškos, Vilniaus gub., Gegužėnų parapijos, 38 metų amžiaus, išrodo taip kaip ant šito paveikslo, tik ant kaktos ir no-

sies turi po randą. Apie 3 mėnesiai atgal jisai paliko mane su trim mažais kudikiais didžiausiam varge ir pabėgo. Jis mėgsta išsigert. Kas jį patėmys, malonės greitai duot man žinią.
Marijone Ramoškienė,
182 Bolton str., So. Boston, Mass.

Pajieškau Kazimiero Verpecinsko, paeina iš Kauno gub., Raseinių pavieto, Patolės kaimo. 4 metai atgal gyveno Chalton, Conn. Meldžiu kuogreičiausiai atsišaukti. Yra svarbus reikalas.
Franas Kasputis,
R F D No. 2, BOX 104,
Sutton, Mass.

Pajieškau brolio Povilo Bikino ir švogerio Kazimiero Diros, jiedu pirmiau gyveno Pittsburge, Pa. Jų pačiu meldžiu atsišaukti ar kas apie juos žino malonės pranesti.
Vladas Bikinas, (35)
315 Wainut str., Newark, N. J

Pajieškau Juozo Pociaus, iš Žarėnų parapijos, Telšių pav., Kauno gub., pirmiau gyveno Bostone, nuo penkių metų neturiu apie jį jokios žinios. Jo paties meldžiu atsišaukti ar kas apie jį žino malonės pranesti.
Antanas Pocius, (35)
373 Kengsington ave.,
Kengsinton, Chicago, Illinois.

Pajieškau brolių: Juozo, Jurgio ir Antano Belonių, iš Gudonių kaimo, Serijų parapijos, Suvalkų gub. Turiu labai svarbą reikalą ir meldži jų pačiu atsišaukti ar kas juos žino malonės pranešti.
Vincas Belonis (35)
614 Market str., Kenosha, Wis.

Pajieškau **Albino Arlausko**, cia telpa ir jo paveikslas, apie 5 pėdų ir 5 colių augscio, ant kaktos raudonas randas, 20 metų amžiaus. Jis atva-

žiavo iš Wyoming, Pa. apsigyvenęs čia paėmė mano drabužius ir prasisalino. Kalba lietuviskai ir angliškai ir myli vaikščiot po sokius. Kas pirmas praneš skiriu $15.00 atlyginime. (37)
JUOZAPAS YANAVICIUS,
64 Summer st., Bridgeport, Conn.

Pajieškau savo pažįstamųjų Kazimiero Griciaus ir Amilės Gricaitės, is Tiektinės sodos, Ginteliškės parap., Telšių pavieto. Taipgi Aleksandro Enuroskio ir Anclės Gelženaitės, jų visų meldžiu atsišaukti ar kas juos žino teksis pranesti.
Konstantinas Pronckus, (35)
92 Main str., Cambridge, Mass.

Pajieškau savo sesers Onos Lebedienes, is Maigų sodos, Viekšnių parap., Šiaulių pav., Kauno gub., gyveno Chicagoje. Jos pačios atsišaukti ar kas ją žino meldžiu pranesti, nes turiu svarbų reikalą.
Jonas Knabykas, (35)
P. O. BOX 13, Coketon, W. Va.

Pajieskau Juozo Mitkaus, abu su juo dirbova anglių kasyklose, girdėjau gyvena Shenandoah'ry. Turiu svarbu reikalą ir meldžiu jo paties atsišaukti ar kas jį žino teiksis pranešti. (35)
Petras Abramavicius,
R F D 1, BOX 16, Keyport, N. J.

Pajieškau giminaičių Motiejaus Budzevičio ir Mecislovo Voveries, abu iš Varlių kaimo, Dusmenų parapijos, Trakų pav., Vilniaus gub. Jų pačiu meldžiu atsišaukti ar kas juos žino malonės pranešti.
Vincas Harasauskas, (35)
BOX 238, Milinocket, Me.

Pajieškau savo pažįstamųjų Kazimiero Griciaus ir Amilės Gricaitės, iš Šlektinės sodos, Ginteliškės parap., Telšių pavieto. Taipgi Aleksandro Endroškio ir Aulės Gelženaitės, jų visų meldžiu atsišaukti ar kas juos žino teiksis pranešti. (36)
Konstantas Pronckus,
719 Main str., Cambridge, Mass.

Pajieškau tetos Onos Dulckiutės-Vackelienės, is Starkų kaimo, Vilkaviškio parap., Suvalkų gub., gyvena, bene New Yorke. Jos pačios meldžiu atsišaukti ar kas žino malonės pranesti. (As esu Jievos Dulckiutės ir Mykolo Ramanauskų duktė).
Ona Mičiulienė, (35)
1112 Talbot ave., Braddock, Pa.

Pajieškau savo brolių Julijono ir Franciškaus Bagdanavičių, is Videikių sodos, Telsių pav. Kauno gub. Taipgi ir kitų savo giminių ir pažįstamų meldžiu atsišaukti.
Liudvikas Bagdonas,
Napeming Sanitorium, Minn.

"Pajieškau savo sesers Onos Savickienes paeina Suvalkų gub., Mariampolės pavieto, gmino Kvietiškio, kaimo Zenčelaukio, 7 metai kaip Kanadoj Montereal, jei kas apie ją žino, malonės duoti žinią ant šio adreso:
Mrs. Marė Sulinskienė, (36)
68 Grand str., Brooklyn, N. Y."

Pajieškau savo vyro Antano Petrikėno, Kauno gub., Panevėžio pav., Vabalininkų parap., Bakšėnų sodžiaus. 13 metų kaip Amerikoj, 27 metų amžiaus. Apleido mane jau 6 metai. Jeigu kas žinote apie jį, meldžiu man pranešti, o aš atsilyginsiu iškaščius ir dideliai padėkavosiu.
BARBORA PETRIKIENE (35)
897 Wood str., Philadelphia, Pa.

Pajieškau draugo Ambrazo Rakausko. is Vežanų miestelio, Vilkmergės pav., Kauno gub., pries penkis metus gyveno Bostone. Jo paties atsišaukti ar kas jį žino meldžiu pranesti, už ką busiu labai dėkingas.
J. Ruzgas, (35)
130 North 1-st str., Brooklyn, N. Y.

Pajieškau draugų: D. Jatauto ir B. Daugino, Kauno gub., Saulių pavieto, Šidiavos parapijos; 5 metai kaip Amerikoj, D. Jatautas girdėjau, kad gyvena Newark, N. J. Labai norėčiau su jais susižinoti. Jie patįs ar kas apie juos žino, meldžiu man pranesti už ką busiu labai dėkingas. (36)
Ig. Janusevicius,
734 Island ave., Rockford, Ill.

APSIVEDIMAI.

Pajieškau apsivedimui merginos, nuo 18 iki 25 metų amžiaus. As esu 30 metų, dirbu anglių kasyklose ir uždirbu po 7 dolerius į dieną, liuosas nuo kariumenės. Su pirmu laišku meldžiu prisiųsti savo paveikslą, atsakymą ir platesnes žinias suteiksiu per laišką. (36)
John Thomas
BOX 15, Wyco, W. Va.

Pajieškau apsivedimui merginos, nuo 19 iki 20 metų amžiaus, mokančios skaityti ir rašyti angių kalba, mylinti gražų šeimyniską gyvenimą. As esu jaunas vaikinas, turiu gerą darbą. Meldžiu atsisaukti, atsakymą duosiu kiekvienai. Vaikinų meldžiu nerašinėti.
F. Dixon, (35)
BOX 329, Peabody, Mass.

Pajieškau apsivedimui merginos, nuo 20 iki 30 metų amžiaus, aš esu 27 metų. Su pirmu laišku meldžiu prisiųsti savo paveikslą, platesnes žinias suteiksiu per laišką. Vyrų meldžiu nerašinėti.
A. K., (35)
183 Niagara str.,
W. Toronto, Ont., Canada.

Pajieskau apsivedimui merginos, nuo 25 iki 35 metų amziaus, sutinkančios gyventi ant farmos. Aš esu 40 metų. Meldžiu atsisaukti. Platesnes žinias suteiksiu per laišką.
Adam Yurdan, (35)
Rout 2, BOX 37,
No. Judson, Ind.

PRANEŠIMAI.

AR ŽINOTE KAD—

Aš padarau 100 dailiausių fotografiškų stampų su jusų paveikslu tik už $1.20? Reikalauk prabos (pavyzdžio). Įdėk už 3c. stampą ir gausi pamatyt, kaip tokios fotografiškos stampos išrodo. (36)
THE GEORGE PHOTOGRAPHER,
609 North Riverside str.,
Waterbury, Conn.

REIKALAVIMAI.

REIKALINGI DU KRIAUČIAI.

Darbas visados, mokestis gera. Atsišaukit tuojaus. (35)
ALEK. KALVAITIS,
267 State str., Bridgeport, Conn.

PARDAVIMAI.

PARSIDUODA FARMA 112 akrų žemės, 30 akrų išdirbtos, pora arklių 4 karvės, 2 versiai, 4 kiaulės, 10 vištų, visos reikalingos triobos, mašinos, vežimai, gražus miškas su daug medžių lentoms ir tt. Visas tas turtas parsiduoda už 1,400 dolerių. Ypatiškai ar laišku kreipkitės pas:
J. Bubelis, (36)
Superior, P. O., Canada.

GERA PROGA LIETUVIAM PIRKTI BUČERNĖS. BIZNĮ.

Parsiduoda už pigią kainą per daug metų išdirbtas biznis geroj vietoj ir apgyventa lietuviais, lenkais ir slavais. Biznis tokis — Bucernė, grosernė Delecatesen store, gyvenimas prie vietos. Del platesnių žinių kreipkitės pas:
PETER JACUBKA, (35)
246 Second str., Elizabeth, N. J.

Kadangi tarp visų tautų religija užima svarbią vietą ir kadangi šiandien viso pasaulio akis atkreiptos į didžiąją Europos karę, kuri yra religijos pasekmė, tai butinai kiekvienas lietuvis turi perskaityti naują knygą

Kas tai yra religija?

Toje knygoje yra nurodytas religijos atsiradimas ir jos veikimas nuo pat pirmpradinio žmogaus iki musų dienų. Kaina, $2.00 apdaryta $2.50.

Čia gaunamos ir kitokios visokios knygos. Reikalaujant kataliogo ar atsakymo reikia už 3c. stempą prisiųsti.
F. MILAŠAUSKIS,
13 Atlantic st., So. Boston, Mass.

Nusipirk mosties

TAI BUSI GRAŽUS! Ją išdirba Mentholatum Co. Prieš eisiant **gult** ištepk veidą mosčia per kelis **vakarus, o padarys veidą tyru ir skaisčiu baltu.** Toji mostis išima plėtmus raudonus, juodus arba šlakus ir **prašalina** visokius spuogus nuo veido. **Kaina** dėžutės **50c.** ir **$1.** Pinigus **galit** siųst ir stamposms
J. RIMKUS
P. O. BOX 36 Holbrook, Mass.

HUMORISTIKA.

NESUSIPRATO.

Į Priekulės parapiją, Prusuose, atėjo naujas kunigužis. Jis buvo jaunas, gražus, geras ir draugiškas žmogelis, bet kadangi nesenai atvyko į nepažįstamą apielinkę, tai, žinoma, nebuvo pilnai susipažinęs su savo parapijonais.

Kartą jis atsilankė pas ponią Puntaitienę, kuri nepersenai buvo palaidojusi savo vyrą. Ji, be abejonės, manė, kad tasai kunigėlio atsilankymas buvo dėlei tos priežasties. Todėl ji visai nenustebo, kuomet po trumpos pakalbos svečias užklausė:

"Tai poniutė nemalonų smugį susilaukėte?"

"Taip," atsidusdama patvirtino našlė.

"Ir visai netikėtai?"

"Taip, tėveli, visai to nelaukiau."

"Kaip girdėjau, tai jis tvarte užbaigė savo dienas. Ar ne?"

"Kaip tai! — Trioboj, kunigėli."

"A, taip! Jųs, matyt, jo labai gailėjotės."

"Ak, kaip aš jį mylėjau ir gailėjausi!" liudnai atsakė našlė.

Kunigužis dirstelėjo į ją nemažai nustebintas.

"Jis pelėmis sirgo, ar ne?"

"Pelėmis!" nusistebėjo našlė. "Ne. Jį apoplėksija užmušė."

"Ištikro? Tai, matomai, jį perdaug šerėte."

"Ne, jis visada pats maitinosi."

"Hm, tai, matyt, buvo labai protingas. Sunkų jis turėjo galą; ar ne?"

"Kaip tai — sunkų galą?"

"Girdėjau, kad reikėjo mušti kirvapenčia į kaktą, kad sutrumpinus kankynes."

"Jei jums kas taip pasakojo, tai nedorai melavo. Jis baigė gyveniną savo mirčia."

"Galbut," atsiliepė kunigužis susimaišęs; "bet man pasakojo kad jis nuspyrė visą galą tvarto besimuistydamas; ar ištikro?"

"Visai neteisybė."

"Matyt, aš neteisingai girdėjau. — O kiek amžiaus jis turėjo?"

"Trisdešimts penkių metų."

"E, tai jau nebuvo tikęs į darbą. Aš manau, kad tamstai neperdidžiausias nuostolis, nes pasirupinus jaunesnį, galėsite daug geriaus atlikti savo reikalus."

To našlei jau buvo perdaug, bet ji visgi susilaikė.

"Ne, niekad! Aš niekad lygaus nėsu mačiusi."

"Kur gi! Juk jis buvo dusulingas."

"Tai visai neteisybė — jis neturėjo jokio dusulio."

"Kaip gi neturėjo? Juk aš aną dieną jį mačiau ant kelio ir gerai atsimenu, kad buvo dusulingas. Jo eisena išrodė, tartum butų negalėjęs pekeltį kojų. Man rodosi, kad jis buvo šlubas."

"Jis niekad nešlubuodavo, nes turėjo gerą korkinę koją"

"Korkinę koją! Labai stebėtina... Betgi, iš tiesų, sakykite, — juk jis turėjo tokį naravą, kad kartais, sako, apsistodavo ir imdavo abiem kojom spardyti vežimą."

"Kaip mane gyvą matote, aš niekad to neėsu girdėjusi. Jis nebuvo koks beprotis."

"Galbut kad ne. Betgi, sulyg jo budo, jis turėjo buti didelis pikčiurna ir naravistas."

"Tikrį juokai."

"Argi jis nebudavo visada suglaudės ausis?"

"Suglaudęs ausis? Visai nesuprantu. Jis buvo geraširdis, kiltas ir visada malonus."

"Geraširdis, kiltas... Negaliu suprasti... Bet, matyt, kad jis buvo ne betkoks sutvėrimas ir turėjo geras ypatybes. O kiek taip vidutiniškai, jam imdavo laiko nueiti verstą kelio?"

"O, kokią penkioliką minutų."

"Hm, visai prastas ėjikas, visgi. Man rodosi, kiek aš atmenu, jis buvo kūdas ir pasišiaušęs ir be botago nenorėdavo nei iš vietos pasijudinti."

"Ne, tamista, tas yra prasimanymas ir išmislas: jį niekas botagu nevarinėjo ir jam jo nereikė, o pasišiaušęs irgi negalėjo buti, nes buvo plikas."

"Stebėtina," kraipė kunigėlis galvą.

"Ir nei kiek nebuvo stebėtinesnis už tamistą!"

"Na, meldžiu neįsižeisti," teisinosi kunigužis; "aš vien tik apie tai kalbėjau, ką apie ji buvau girdėjęs. Bet, kiek dabar patyriau iš tamistos kalbos, tai jis buvo, matomai, labai geros veislės, tikrai geras ir protingas gyvulys, kurio verta gailėtis."

"Kaip tamsta drįsti, čia atėjęs, taip mane užgaulioti?!" sušuko našlė. "Tamistos visa kalba, nuo pradžios iki galui, buvo tikrai begėdišku išniekinimu mano vargšo vyrelio... Jei jis butų gyvas, tamsta nebutum išdrįsęs jį taip nužeminti! Meldžiu tamistos išeiti. Aš daugiau negaliu to kęsti. Išeik, tamista!"

Kunigužis paraudo, tarsi nušutintas vėžys.

"Ar tai ne tamista esi ponia Šerelienė; ir ar ne jųs vakar nusibaigė senas, žilas arklys?"

"Aš niekad nesu turėjusi arklio, bet tik vyrą, kuris numirė nedėlia atgal."

Į trumpą laiką kunigužis išėjo iš našlės namų su taip raudonais veidais, jog raudonesnių, turbut, niekada šioje pasaulėje nebuvo.

"Na, ir tu šnekėk!" jis spjaudė eidamas keliu namo. "Aš visą laiką šnekėjau apie arklį, o ta kvaila avis apie savo vyrą! Tfiu!"

Akla višta ir grudas.

Jisai buvo labai lėtas, taigi ji bandė jam palengvinti. Jie-du važiavo du-vienu pergojų ir ji tylėjo, sakytumei žemes pardavusi.

—Kas tamistai yra? — jis paklausė.

—Oh! man labai nesmagu, —ji atsakė; niekas manęs nemyli; mano rankos atšalo.

—O, tamistele, neturite taip kalbėti, ramino jaunikaitis, nes jus Viešpats myli, ir mama jus myli, o rankas galit po sedyne pasikišti.

Redakcijos Atsakymai.

Ten buvusiam. — Kadangi Dr. Šliupo prakalbas jau daugybė musų skaitytojų yra girdėję iš paties kalbėtojaus lupų ir iš laikraščių, jusų aprašymo laikraštin nedėsime, nes ir kaipo žinia biskį perdaug pasendinta. Už rašymą ir už eilutes tariame ačiu. Meldžiame dažniau šviežesnių žinučių pranešti.

PERKUNIJA PRIDARĖ DAUG BLĖDIES.

Žaibas kirto dvi lenkų bažnyčias.

Per Naujają Angliją užpereitą sąvaitę perėjo baisi audra su perkunija, kuri pridarė didelių nuostolių. Chicopee miestelyje, netoli Bostono, perkunas trenkė į šv. Stanislovo lenkų bažnyčios bokštą ir suardė jį. Kunigai rengėsi tuo tarpu prie mišių ir baisiai išsigando. Vaikai, kurie buvo jau susirinkę prie altoriaus kunigams tarnauti, pametę visus įrankius išbėgiojo. Kitą lenkų bažnyčią kirto Dorchestery.

Uždegė daržinę.

Netoli Pitsfieldo, N. H., perkunas uždegė didelę farmerio Denisono daržinę. ir nutraukė keturis kojos pirštus.

Perkunas taipgi trenkė į barzdaskutyklą East Weymouthe. Abejose vietose kilo gaisras.

Obuoliai ant medžių iškepė.

Prieš audrą Virginijoj karštis buvo pasiekęs 120 laipsnių ir išdegino veik visus augmenis. Obuoliai ant medžių iškepė taip kaip pečiuje. Šiaurinėj Virginijoj, kur yra dideli sodai ir žmonės iš tų tiktai verčiasi, toks karštis pridarė labai didelių nuostolių.

Daržinė, 40 tonų šieno ir farmos įrankiai sudegė. Liėtus lijo kaip iš kubilo ir audra buvo tokia baisi, kad kornus ir kitus javus laukuose prosyte išprosyjo.

Nutraukė žmogui pirštus.

Weymouth miestelyje, netoli Bostono, perkunas spyrė į F. Tupperio namus, nuvertė kaminą, suardė pečių ir trenkė patį Tupperį, kuris vienas pats namuose sedėjo. Viskas, ką Tupper atsimena, tai tik trenksmą. Kada jisai atsipeikėjo, jisai pamatė, kad jo koja kruvina. Pasirodė, kad perkunas perėjęs per jį ir išeidamas per koją sudraskė čeveryką

Bostiniškis "Laisvės" korespondentas skelbia, kad L. S. S. 60 kuopos susirinkime už LSS. šių metų suvažiavimą stovėjęs tik vienas Smelstorius. Ar praneš tas "Laisvės" korespondentas, kad be Smelstoriaus už suvažiavimą balsavo 21 balsai ir suvažiavimo priešininkai sykiu su "Laisvės" korespondentu likosi skaudžiai stumšti?

AIŠKI PRIEŽASTIS

Jeigu gyduolė yra visuomenėje žinoma per trisdešimtį metų, tai turi buti aiški priežastis, kodel sergantieji pasitiki ja, neleisdami jai išnykti. Trinerio Amerikonškas Kartaus Vyno Elixeris yra populiariškiausiu nuo trijų desėtkų metų. Kodėl? Todėl, kad tas vaistas niekad neapgauna, labai malonus vartojimui ir tuo pačiu laiku pasekmingiausias vaistas viduriams išvalyti, apetitui sustiprinti ivrškinimui palengvinti. Visi skilvio silpnumai, kaip tai vdurių užkietėjimas, nevirškinimas, išputimas, galvos skaudėjimas, nerviškumas, abelnas apsilpnėjimas, ir tt. veik tuo vaistu prašalinami. Musų moto yra: Mes visuomet drąsiai galime žiurėti jums į akis. Mes tos gyduolės sutaisymui vartojame karčiuosius žolynus ir geriausį raudoną vyną. Štai kodel Trinerio Amerikoniškas Elixeris turi tukstančius šalininkų. Kaina aptiekose $1.10. Trinerio Linimentas taipgi yra vaistu neturinčių sau lygaus. Pamėgink jo reumatizmo, neuralgijos, strėnų gėlimo, nikstelėjimo, ištinimo ir tiems panašių skausmų prašalinimui. Kaina 35 ir 65c. aptiekose. Išsirašant —45 ir 75c. Joseph Triner Company, 1333 — 1343 So. Ashland ave., Chicago, Ill.

Draugijų Reikalai.

LIET. DARB. BR. PAŠ. DR-STĖ
Courtney, Pa.
Valdybos adresai:
Mikas Nakutis, —pirm. BOX 410, Courtney, Pa.
D. Lakavičius,—pirm. pagelb., BOX 138, Courtney, Pa.
Ant. Bresenskis—Fin. rašt., P. O. BOX 64, Courtney, Pa.
Vl. Gamulis Prot. rašt., BOX 400, Courtney, Pa.
St. Bernotovičia—kasier., P. O. BOX 28, Courtney, Pa.
Visi nariai, kurie gyvena toliau, malonėkite prisiųst visas užvilktas mokestis, kad nenustoti tiesų ir pašalpos.

LIETUVIŲ MOKSLO DR-STĖS VALDYBA.
Pittsburgh, Pa.
Pirm. Juozas Maskeliunas, — 2025 Colwall Street,
Pirm. pagelb. Povilas Kavaliauskas 2131 Forbes st.,
Prot. Sekr Juozas Virbickas, 149 Moultrie Street,
Fin. Sekr. Pranas Urlakis, 1525 Penn. ave.,
Kasierius Karalius Varašius, All Nation Dep. Bank S. S.
Kasos globėjai: Kastantas Šimkunas ir Ant. Macaitis. Direktoriai: Jonas Blažaitis, Adomas Kardonas Jonas Počiunas ir Pov. Stanišauskas.
Maršalka: Aleks. Kivinskas.

GRAND RAPIDS, MICH.
Lietuvių Sunų Draugijos Valdybos adresai:
Pirmininkas P. Kaušius 1227 Front ave.
Pirm pagelbininkas, J. J. Bielskas, 1338 Quarry ave.
Protokolų rištininkas J. Štaras, 1114 Hamilton ave.
Turtų rašt. D. Greičaitis, 1534 Quarry ave.
Iždininkas V K Liumas, 1030 Muskegan ave.
Trečiųjų Teism rašt. J. Žigunas, 1310 Elizabeth ave.
Organo prižiūrėtojas A. B. Telyčėnas, 505 Crosby street.
Su Draugijos reikalais malonėkite kreiptis virš nurodytu adresu.
Pirmininkas P. Kaušius,
Susinešimų rašt. J. Štaras.

ST CHARLES, ILLINOIS.
D. L. K. VYTAUTO D-STĖS
Valdybos antrašai:
A. Šilkaitis — Pirmininkas, P. O. BOX 48, St. Charles, Ill
A. Urpolis — pagelbininkas, 58 — 2-nd str, St Charles. Ill.
K. Tamašiunas, Protokolų Rašt., 73 W. Illinois str., St Charles, Ill.
W. Eidrugeviče Turto Raštininkas, P. O. BOX 16, St Charles, Ill.
M. Lukas Kasierius, — 560 4-th str., St Charles, Ill.

DR. V. KUDIRKOS DRAUGYSTĖS VALDYBA STEGER, ILL.
Pirmininkas Jonas Dambrauskas, Pagelbininkas Ant. Salasevičius, Prot. Raštininkas Ant. Urbonas, Finansų Rašt. Izid. Petreikis, Iždininkas Vincas Stoskus. Susirinkimai atsibuna Jono Dambrausko svetainėje.
A. Urbonas sekretorius,
BOX 475. STEGER, ILL.

TERRE HAUTE, IND.
Draugystes "Sietynas" mėnesiniai susirinkimai buna kožną pirmą mėnesio seredą, 7 valandą vakare, Socialistų svetainėje, po num. 1120 6-th st., Terre Haute, Ind. Norintieji įstoti į draugystę meldžiami atsilankyti į susirinkimą. Mėnesinė mokestis 60c. Pašalpos ligoje — $1.00 į dieną.
F. Urbonas, fin. sekrt.

Mano veidas po vartojimo. Mano veidas prieš vartojimo.

TIKTAI MOTERIS GALI PAGELBET MOTERIAI.

Jums moterįs ir merginos, kurios turite išbertą ir papučkuotą veidą, ir abelnai visą odą, turiu jums Kriną, kuris yra sutaisytas pagal europinių daktarų receptus, ir jei jųs vortosite jį tik kelis kartus, nemalonųs papučkai tuoj išnyks, jusų odą paliks skaisti, tyra ir švelni kai šilkas, o daili kai marmoras, ką męs užtikriname; jei butų kitaip pinigus grąžinam. Kaina indelio su instrukcijomis kaip vartoti — $2. Įdėkite 25c. stampų į jusų užsisakymo laišką ir prisiųskite mums, o gavę užmokesite reštą. Jųs šitą KRIMĄ galite gaut tik pas mus.

MRS. NELLIE M. WOINAR, (34)
311 E. 75-th str New York, N. Y.
dama Salutaras Bitteria. Kaina $1.00

AR NORI, KAD MERGINOS MYLĖTŲ?
Jeigu taip, tai nusipirk
LOWNEY'S
KREST KENDŽIŲ.
o ji niekad nepamirš jus, nes kendžių gardumas priverčia ją jus mylėt. Reikalaukit visur ir visados Lowney's Crest Kendžių. Jeigu negali gaut kitur, tai prisiųsk mums dolerį, o gausi vieną svarą geriausių Amerikoj išdirbtų kendžių.
Geriausias agentas Bostone.
K. ŠIDLAUSKAS
126 BROADWAY,
SOUTH BOSTON, MASS

Aš, Alena Kostovska, pasirodau visai publikai akyse.

Kas mane išgelbėjo nuo varginančių ligų? Salutaras Bitteris. Aš per praeitus 4 metus buvau vos tik gyva. Aš kentėjau nuo nevirinimo pilvo ir dispensijos. Mažai tegalėdavau valgyti ir suvalgytas maistas suteikdavo daug man nesmagumo—atsiliepdavo skilvyj skausmai, rėžimas, gurgimas vidurių. Diegliai suimdavo po krutine, šonuose ir strėnuose. Niekur aš negavau pagelbos del savo sveikatos. Bet kada aš pradėjau reikalauti Salutaras Bitteris ir Salutaras, Regulatria, del moterų, pradėjau gerai jausties, gerai valgyti ir dirbti, pasidarė smagu viskas. Per 6 mėnesius aš savo paveiksla nebegaliu pažint ir palikau laiminga naudodama Salutaras Bitteria. Kaina $1.25. Galima gauti geresnėse aptiekose, o kur negalima gauti, kreipkis pas:

SALUTARAS CHEMICAL INST.
Žolės nuo visokių blogumų.
J. BALTRĖNAS, Prof.
1707 S. Halsted St., Tel. Canal 6417.
Chicago, Ill.
Šitą apgarsinimą turėtų perskaityt kiekvienas, iškirpt ir pasilikt.

Kada persišaldai
įtrink kaklą, krutinę ir apačias kojų
D-ro Richter'io
PAIN-EXPELLER
Tuojau apsaugoja nuo ligų ir gydo
Tikras tiktai su pažymėta marke "ĮKARA"
35c. ir 65c. butelikas visose aptiekose arba siųčiai nuo
F. AD. RICHTER & CO.
74-80 Washington Street, New York, N. Y

H. S. Stone, Oph.D.
Akių Specijalistas.
10 m. So. Bostone.
399 Broadway,
SO. BOSTON, MASS.

Ant 21 akmens
Gelžkelio laikrodis šriubeliu užsukamas, vyriško didumo, ant 20 metų auksuotas su išrašytais dubeltavais viršais. Labai teisingas, ypatingai gelžkeliu važiuojantiems žmonėms, kuriems reikia visuomet tikras laikas žinoti. Gvarantuotas ant 20 metų. Ypatingas pasiulyjimas. Mes išsiųsime šį laikrodėlį ant kiekvieno adreso už $5.95 C. O. D. ir persiuntimo kaštus, su teise jums viską peržiurėt. Jei busi neužganėdintas, nemokėk nė cento. Atsiminkite jųs užmokėtumėt už tokį pat laikrodėlį apie $25.00 jei pirktumėt kitur. Puikus auksuotas lenciugėlis ir kabutis dykai su kiekvienu laikrodėliu. (?)
EXCELSIOR WATCH CO.
906 Athenaeum Bldg. CHICAGO, ILL.

DIDŽIAUSIA ir TEISINGIAUSIA LAIKRODŽIŲ KRAUTUVĖ
So. Bostone.
Pirmiau, negu pirksi Laikrodį kišeninį, sieninį arba kitokį, klausk kainos pas mus. Mes prisiųsime Jums aprašymą kiekvieno laikrodžio ir jo vertę, o tada Jųs galėsit paklausinėt kitur, iš ko persitikrinsite, kad męs parduodame viską daug pigiau ir už viską gvarantuojame.
Taipgi taisome visokius laikrodžius nežiurint, kokioj šalyj jie butų pirkti ir darbą gvarantuojame. Visokius auksinius ir sidabrinius daiktus perliejame per naują arba išmainome ant nauju. Padarom visokius ženklus Draugystėms ir kuopoms už prieinamiausią kainą. Klausdami kainų ir reikalaudami nurodymų įdekit krasos ženkleį atsakymui.
P. VALUKONIS,
255 Broadway, So. Boston, Mass.

Siutus, Overkotus ir kitokius Rubus
DUOKIT PASIUT MUMS.
Mes užtikrinam, kad Jųs sučėdysit pinigų ir turėsite GRAŽIUS RUBUS. Kadangi mes imam materiją iš gerųjų firmų ir primieruojam ruką pagal žmogų, todėl musų pasiuti siutai ar overkotai nesudarko žmogaus išvaizdos ir buna tvirtesni.
VISOKIUS VYRAMS SIUTUS IR OVERKOTUS PASIUVAM PIGIAI IR GERAI.
TAIPGI IŠVALOM IR IŠPROSINAM VYRŲ IR MOTERŲ RUBUS
Darbas geras ir užtikrintas. Kaina prieinama.
Tikras Jusų brolis lietuvis
Ant. Januška
222 W. BROADWAY,
SO. BOSTON, MASS.
Telefonas: So. Boston—2101B

KARE IR LIGOS!
KARĖ, TAI LIGŲ GIMDYTOJA.
Karė padaro žmogų, o ypač tą, kurio vaikas, giminaitis ar draugas randasi kovos lauke bei rengiasi prie kariavimo, susirupinusiu, o tas trukdo reguliariškam valgiui bei VALGIO VIRŠKINIMUI
Karė yra priežastimi valgio produktų pabrangimo, delko paprastai žmonės bei darbininkai turi permainyti jiems priprastus valgius, kitais arba sumažinti jų sunaudojamą laiką.
Tas viskas prisideda prie išsivystymo įvairių vidurių bei skilvio ligų. Vienok Kiekvienam žmogui pagalbon stoja Aptiekoriaus Vinco J. Daunoros Trejankos arba Trejos Devinerios. Kaina dėžutės su prisiuntimu 50 centų. Reikalaukite prisiųsdami pinigus pačto ženkleliais, šiuo adresu:
VINCAS DAUNORA
Aptiekorius,
229 BEDFORD AVENUE, BROOKLYN, N. Y.

Žmogaus Išsivystymas
KAIP IR IŠ KUR ATSIRADO ŽMOGUS? IŠSIVYSTĖ IŠ BEZDŽIONĖS, NEKURIE SAKO, BET IŠ KUR ATSIRADO BEZDŽIONĖ?
AUDIMO APDARAIS 50c.
KAINA 35c.
Yra tai klausimai, kuriuos aiškiai ir nuosekliai išaiškina šita knyga. Joje telpa paveikslai kokiu budu toji forma išsivystymo keitėsi iki priėjo prie žmogaus.

LIETUVIŲ ŠEIMYNŲ ISTORIJA
PAGAL JUŠKEVIČIAUS DAINAS. PARAŠĖ Z. ALEKSA.
KNYGA, KURI AIŠKIAI APRAŠO LIETUVIŲ PRAEITĮ NUO ŽILOS SENGVĖS.
Iš jos sužinosi, kada musų pratėviai vogdavo sau žmonas, vėliau pirkdavo. Kaip motinos parduodavo savo dukteris. Kokios vestuvės ir laidotuvių apeigos ir kaip jos keitėsi.
Tai viena knyga lietuvių kalboje, kuri taip smulkiai išgvildena musų praeitį iš užrašų užsilikusių pas pačius žmones.
KAINA 35c.
GRAŽIAIS AUDIMO APDARAIS 50c.
Viršminėtos knygos gaunamos "Keleivio" knygyne.
Siunčiant pinigus adresą užrašykit taip:
"KELEIVIS"
SO. BOSTON, MASS.

Debatai socialistų su klerikalais.

Tokiu atgalviu dabar išėjo iš spaudos knygutė. Joje aprašyti tie pagarsėję Lowellio debatai, kuriuose klerikalų debatoriai "kolegijos studentai" socialistų buvo taip sumušti, kad palikę visus savo "forničius" turėjo bėgti iš svetainės.

Knygutė turi 45 puslapius gryno skaitymo ir labai parankaus formato kišeniuje nešiotis. Joje telpa visi geriausi klerikalų argumentai prieš socializmą, visa jų išmintis, visas jų "mokslas", ir ten pat seka socialistų atsakymai, kurie ant kiekvieno žodžio sukerta tuos klerikalų argumentus ir visą jų "mokslą" į skutus.

Susiprate darbininkai turėtų pasirupinti, kad tos knygutės kuo daugiausia paskleidus tarp tamsios minios. Gaunama "Keleivio" redakcijoj, kaina tik 10c.

Suvyniok 10c. į popierą ir pasiųsk prastam laiške. Norintiems daugiau imt duodame nuošimtį.

"KELEIVIS"
255 BROADWAY, SO. BOSTON,

Senovės žydų Kanibalizmas.

(Tąsa).

Žmonės, permainę savo gyvenimo budą, po truputį maino ir savo valgį. Valgant ką kitą, tą pat siuloma ir dievams. Dievai po truputį pripranta prie naujo valgio ir atpranta nuo seno. Senas valgis lieka retu ir, pagalios, užsimiršta. Bet dievas, atsiminęs senus laikus, iš užsipirimo pareikalauja senoviško valgio. Jehova, (dabartinis musų Dievas), perstojęs naudoti žmogiena, į nieką nepaisydamas, pareikalavo Abraomo sunaus. Pagalios, žmonių aukavimą, persikeitusį į paprastas apeigas, galima pamainyti vien simbolais. Vieton gyvo žmogaus, vien aukauiama dievui jo išveizda, padaryta iš tešlos arba iš ko kito.

Šiuo kartu arčiau susipažinsim su tuom, kaip atsispindi kanibalizmas žydų legendose.

1.

Tų laikų žydai, kada pas juos kanibalizmas buvo beveik užmirštas, su pasipiktinimu žiurėjo į kaimyniškų dievų žmogėdystę, į maovitų auknešystes. "Ir paėmė maovitų caras (perdėtinis) **sunų savo vyriausią,** kuriam priderėjo valdyti vieton jo, ir **iškėlė jį sudeginimui** ant sienos. Tai padarė didelį pasipiktinimą tarp izraelitų." (IV Car.III.-27).

2.

Žmonių aukavimą buvo pripažinę ir Jehovos garbintojai. "Separ-vimiečiai **degino sunus savo ugnyje** Adramelechui ir Anemelechui, Separvimiečių dievams. Beto garbino ir Jehovą..." (IV-Car. XVII. 31, 32).

3.

Kaimynų pavyzdžiai turėjo įtekmę ir į žydiškų tautų bočius, buvusius giminystėj su Chanaanos kiltimis. Ne veltui žydų tikėjimiškos dainos peikia žydų bočius už jų aukas iš žmonių: "Tarnavo jų stabams: buvo jiems tinklu ir aukavo **sunus savo ir dukteris savo kelmams** (dievams); liejo nekaltųjų kraują, savo sunų ir savo dukterų kraują, kuriuos aukaudavo Chanaano dievams, — ir apsidergė žemė krauju." (Ps. CV.-36-38).

Ir vertėjo taip peikti, nes senovės žydai netik garbino Vaalą ir Molochą, bet dar aukaudavo jiems žmones. "Aš (Jehova) užleisiu nelaimes ant šios vietos... užtai, jog jie apleido mane ir svetimiems paliko šią vietą... pripildė vietą šią kraujo ir ikurė Vaalui augštumas, kad **ugnyj deginti sanus savo** Vaalui, ko aš neliepiau..." (Ier. XIX.3-5). Kitoj vietoj taip kalba Jehova: "Ir aš paversiu savo veidą į tą žmogų ir išnaikinsiu jį iš jo tautos už tai, jog jis **davė iš vaikų savo Molochui,** kad apdergti šventinyčią mano..." (Lev. XX.3). Ir net atėjunas, "jei duos savo vaikus Molochui," "bus nužudytas." Perdaug pagundus buvo svetimųjų pavyzdis, gyvenančių tarp žydų, — ir reikėjo kovoti, ir kovoti net mirties bausmės pagalba auknešystės iš žmonių prašalinimui iš žydų tarpo.

4.

Žydiškų dievų kanibalizmas — nuolatinis apsireiškimas. Auknešystės, susidedančios iš žmonių, reikalauja ir įvairiuose laikuose reikalavo įvairus žydų dievai, o tame skaitliuje ir Jehova.*) Žydai, jų kanibališkų dievų laikų, atlikdavo "arba auknešystės su vaikų žudymais, — arba senoviškas paslaptis, arba nuo svetimų papročių pasisavintas puotas; jie nečėdija nei gyvasties, nei sudarkytų jungtuvių, bet vienas kitą... svetimoterystę užgauna," (Sal. Pv. XVI. 23,24). Ir taip, žydų dievai buvo kanibalais tuose laikuose, kada tarp žydų laikėsi tikėjimiškos puotos, užsilikusios nuo kanibališkų puotų laikų, kada dar nebuvo tikrų jungtuvių, t. y. tikros monogamijos (vienpatystės). Tų laikų žydai, sulyg "Pranašų" autorių paaiškinimų, buvo "prasiradimo" vaikais, "melagystės" sėkla, "įsikarščiavusiais geiduliais prie stabų (dievų) po kiekvienu šakotu meldžiu **skerdžiančiais vaikus** prie upelių, tarp skalų," (Is. LVII.45).

Žydai taip elgėsi, nes jie buvo kanibalų ainiai. Sulyg Sulos legendos (Jez. XXII), dvi žydiškos tautos (judėjai ir izraelitai) paeina nuo dviejų moterų: Ogolos ir Ogolinos, kadaise gyvenusių Mieraime. Tenai "jos paleistuvavo, ir kraujas ant rankų jų, ir su stabais savo paleistuvavo, ir **sunus savo,** kuriuos pagimdė man (Jehovai), **per ugnį perleizdavo maistui jiems** (dievams)." "Jie skerdė vaikus savo stabams savo," (Jez. XXII.32,-39).

Iš šių žodžių mes matom, jog kanibalizmas siekia matriachato laikų. Nes tik matriachato laikuose susidėdavo legendos, kuriose tautų paėjimas budavo išvedamas iš moterų.

5.

Žydų bočiai, užmiršę apie žmonių aukavimą, tarpais vėl grįždavo prie jo. Judos sunus (judėjai) "įsteigė Jafeto augštumas Ennocho sunų (ainių) klonyj, kad **deginti sunus savo ir dukteris savo ugnyje,** ko aš (Jehova) neleidau ir kas man ant širdies neužeidavo," (Jez. VII.-31).

6.

Jeruzolimos, žydų tikėjimiško kulto centro, gyventojai nenusileisdavo prieš kitus žydus: "Ir paėmė (Jeruzolimos duktė) tavo sunus ir tavo dukteris, kuriuos tu pagimdei man (Jehovai), ir **atnešė suvalgyti jiems** (dievams). Lyg maža buvo tau paleistuvauti? Bet tu ir sunus mano skerdei ir atiduodavai jiems, pervedus juos (per ugnį)," (Jez. XVI. 20,21). "Paleistuvavai, su Mieraimo sunumis — tavo kaimynais, augšto ugio žmonėmis — ir padauginai paleistuvystes tavo, bepikdydama mane." "Ir paleistuvavai tu su Assuro sunumis..." (Jer. XVI.26,28).

Ir taip, Jeruzolimo tautos dievai,—jeruzolimiškos šakos žydų dievai — irgi kanibalai, ir tai matriachato laikų kanibalai, nes Jeruzolimo tauta pritaikyta prie moters. Be to, legenda siekia tuos laikus, kada žydų bočiai gyveno šiauriuose, skaitant nuo Palestinos, kaimynystėj su Mieraimu, kurį kažin kodel tai priimta vadinti Egiptu, ir su Assuro žeme, veikiausiai buvusia pietuose ar rytuose nuo Kaspijos jurių arba jų apielinkėj.

7.

Žydų dievai buvo kanibalais ne vien taip senuose laikuose. Ir carų, legendariškų Judėjos ir Izraeliaus carų gadynės dievai mėgdavo žmogieną: "Achazas, Joatano, Judėjos caro, sunus,.. vaikščiojo Izraeliaus carų takais, ir net **sunų savo pervedė per ugnį,...** ir atlikdavo auknešystes ir duliavimus ant kalnų," (IV Car.XVI.1,-3,4). Panašiai elgėsi ir Manassija, valdantis Jeruzolimoj. **"Ir Pervedė sunų savo per ugnį,** ir burė..." (IV Car. XXI.6). Iš augščiau pasakyto aišku, jog pervesti per ugnį, — tai atiduoti sudeginimui.

8.

Jehova, kaipo buvusis kanibalas, tai reikalauja pas Abraomą Izaoko, tai pats nuolat pasirodo kaipo ugnis. Bet kada žmonių aukavimas liovėsi, Jehova liko jo priešu. Vienok jo senovės kanibališki instinktai rtikalavo savo, ir mes matom, kaip Jehovai, net Mankavejų laikų Jehovai, reikalinga žmogiena. "Ir, parodęs netikusio Nikanoro galvą ir piktažodžio ranką, kurią jis tiesdavo prieš šventus viską laikančiojo namus ir piktažodžiavo, paliepė išpjauti liežuvį pas netikusį Nikanorą ir susmulkinus jį, išmėtyti paukščiams, bepročio gi **ranką pakabyti** prieš **bažnyčią,"** (II Makk. XV.32,33), kur gyveno Jehova.

9.

Dievas-kanibalas turi buti ir žmogžudžiu: "Ir tarė Jehova Moižei: turi numirti šis žmogus; tesumuša jį akmenimis visa bendrija užstovyklos," (Sk.XV.35). Jam patinka ir kraujo praliejimo regėjimas; delei to jo garbintojai budeliškus darbus atlieka prieš jo veidą. "Bet Samuelis tarė: kaip tavo kardas moteris paliko be vaikų, taip motina tarp moterų telieka palikta. Ir perkirto Samuelis Agagą **prieš Jehovą** Galgaloj," (I Car.-XV.33).

Jehovai nepakanka tik matyti budeliškus darbelius; jis pats imasi veikliai dalyvauti tuose darbuose, naikindamas savo ugnim prasikaltėlius. "Nadabas ir Abiudas, Aarono sunųs, paėmė kiekvienas savo duliniuką, įdėjo ugnin ir įdėjo jo kvepdulių, ir atnešė prieš Jehovą svetimą ugnį, kurio jis neliepė jiems; ir išėjo ugnis iš Jehovos ir sudegino juos; ir numirė jie prieš Jehovos veidą," (Lev. X.1,2).

10.

Jei pats Jehova galabina žmones, tai galabinti galima ir vardan jo. "Jezus (Navinas) tarė jiems: nesibijokite ir nesibauginkite, bukit tvirti ir drąsus, nes **taip pasielgs Jehova** su visais jusų priešais, su kuriais kariausite. Paskui nužudė juos ir **užmušė juos** ir pakorė ant penkių medžių," (J. Nav. X. 25,26). "Ir visus šių carų miestus ir visus jų carus (kariškus perdėtinius, kunigus) paėmė Jezus ir **išmušė kardu,** iškeikęs juos, kaip paliepė Moižė, Jehovos vergas," (J. Nav. XI.12). "Sunaikintas Moavas ir jo miestai, ir parinktieji jo **jaunikaičiai ėjo išskerdimui,** sako **caras,** — jo vardas Jehovo Savaofas," (Jez. XLVIII. 15.)

Ir taip, tų laikų žydų bočiams dar nereikalingi buvo belaisviai, kaipo vergai, todel paskirdavo juos mirčiai, kaip to reikalavo vyriausias žydų dievas, kuris už apstų kraują, pralietą vardan jo, turėjo eiti žydams su pagalba jų susirėmimuose su priešais. Ir taip, auknešystė iš žmonių pas žydų bočius siekia tuos laikus, kada vergystė tarp žydų dar nebuvo taip išsišaknėjusi, kad visus belaisvius perdirbti į vergus, kada žydai vengė susiliejimo (susidėjimo) su pašalinėmis tautomis.

11.

Iš augščiau pasakyto galima suprasti, jog vyriausias žydų dievas, Jehova, kadaise reikalavo auknešystės iš žmonių. Tai patvirtina ir legenda apie Abraomo sunų. Dievas tarė: "pasiimk sunų tavo, vienturtį tavo, kurį tu myli, Izaoką, ir eik į žemę Morio ir tenai atnešk jį sudeginimui ant vieno

Z. A.

(Toliaus bus).

*) Pas senovės žydus, kaip ir pas kitas tų laikų tautas, viešpatavo daugpatystė. Jehova buvo vyriausis jų Dievas.

UKININKĖMS DUODAMA PAGALBA.

(Prisųsta.)

Nei vieno vyro pasisekimas tiek nepriklauso nuo praktiško gabumo savo moteries, kaip ukininko. Bet daug ukininkų susiduria su sunkenybėmis delei stokos žinojimo parankesnių budų savo dienos darbo atlikimui. Apskričio Moters Agentai, Nurodymui Naminių Darbų atlikimui (adresas Department of Agriculture, Washington, D. C.) gali daduoti svarbių nurodymų ukininkystės apielinkėse. Tais apskričių agentais pasiukvatina ukininkų moteris ir dukteris susijieškoti tokius jau patyrimo budus, kokio jau ukininkams jų darbo srityje žinomi.

"Negaišink savo žingsnių," yra tai šauksmas Naminių Nurodymų agentų. Daug moterų mylias suvaikščioje su kibirais vandenio, kur tuo tarpu už keletą dolerių galima įvesti vandens dudas. Jos bereikalingai lankstosi ant srutinių ir rėčkų, kur tuo tarpu su visai menku triusu jas galima pakelti iki smagiam augštumui.

Vienas iš parankiausių darbo sučėdijančių prietaisų yra namų darbo beugninis virtuvas (pečius). Ukininkės gerai žino, kad jųjų spirginimo virtuvai joms parodė parankesnį budą tai padaryti. Taipgi beleidimas šaldytuvas, kur negalima gauti ledo ir kur nėra šaltų sklepų, yra pasekmingai vartojamas ant ukių.

Daugelis ukininkių žino geresnius budus savo darbo palengvinimui, tečiaus delei stokos pinigų jie joms nepriteinami. Apskričio Moters — Agentai duoda ukininkėms patarimus, kaip jos gali savo asmenišką ukės darbą pakeisti į didesnį skaitlių dolerių ir centų, arba uždarbį, nes jos pamokina ukininkes kaip geriausiai sau pagelbėti ypatingai tame, kaip tinkamai sudėti ir pirklybai pristatyti pardavinėjimui tavorus (uždėrėjimus). Kaip sveikatos palaikymui, taip ir iš kitų atžvilgių tos moteris — agentai prigelbsti ukininkėms.

POPIEŽIUS PASIŽADA UŽLAIKYTI CARIENĘ.

Roma. — Popiežius labai rupinasi apie buvusio caro šeimynos likimą. Jisai jau kreipėsi į Rusijos valdžią su prašymu, kad ši leistų carienei išvažiuoti iš Rusijos. Apie tai praneša paties popiežiaus organas "Osservatore Romano." Jeigu Rusijos valdžia sutiktų carienę su jos dukterimis išleisti, tai popiežius apsiima duoti joms užlaikymą.

Tai matai, kur carų prietelis!

RUSŲ SOCIALISTAI ATSIŠAUKIA Į ANGLUS.

Rusų socialrevoliucionierių partija, kuri kovoja prieš bolševikų valdžią, nusiuntė Anglijos darbo partijai atsišaukimą, ragindama kuogreičiausia sušaukti tarptautinį socialistų suvažiavimą. Atsišaukimas sako, kad Rusijos revoliucionierių partija esanti pasiryžus eiti iš vien su Europos socialdemokratija, kad pastačius Rusiją ant kojų ir panaikinus begėdišką Brest Litovsko taikos sutartį.

Žemaitės Raštai Karės Metu.

Yra tai graži knyga papuošta autorės fotografija ir kitais įdomiais paveikslais. Minėtus Raštus išleido Lietuvos Šelpimo Fondas ir visas nuo jų pelnas eis sušelpimui nukentėjusiems nuo karės lietuviams. Kas nusipirks tą knygą, tas netik papuoš savo namus ir padidins knygyną, bet kartu ir badaujančius žmones sušelps.

Raštų kaina tik 50 centų.

Žemaitės Raštus galima gaut sekančiose vietose: "Keleivio" Redakcijoj 255 Broadway, S. Boston, Mass., J. Neviackas, 149 Millbury st. Worcester, Mass., K. Gugis, 127 N. Dearborn st. Chicago, Ill., Mrs M. M. Rice-Herman 25 Van Carlear pl. New York, N. Y.

Agentams, kurie ima daug ant sykio platinimui, pagal nutarimų LŠF. Pild. Kom. nuo dabar bus duodamas 25 nuošimtis.

Todel kiekvienas, kuris atjaučiat vargus nukentėjusių nuo karės musų giminių, brolių ir draugų, pasistengkit patįs nusipirkt tą knygą ir platint tarpe savo draugų, nes kaip jau minėjom visas pelnas nuo tų raštų skiriamas nekentėjusiems nuo karės Lietuvoje.

SKAUDANČIOS KOJOS.

Nuvargintom, skaudančioms kojoms Sloano Linimentas suteikia greitą pagalbą, nereikia intrinti, ištepti ir skausmas pereina.

Švaresnis negu limpantis pleisteris bei mostis, negadina odos.

Turėk po ranka bonkutę nuo reumatizmo, nauralgijos, strėnų gėlimo, nikstelėjimo, išsisukimo, sąnarių, sustingimo dantų gėlimo, užsidrėskimo ar skaudulių.

Sloan's Liniment
KILLS PAIN

Rusijos Revoliucijos
PAVEIKSLAS

Minėtas paveikslas parodo, kaip nuginkluoja carą ir kaip jis turi pasitraukt nuo sosto. Revoliucijonieriai aplinkui apsupę su raudonomis vėliavomis apskelbia Laisvę. Paveikslas spalvuotas ir gerai atrodo. Prisiųskite 25 c., o mes prisiųsime jums paveikslą. Galite suvyniot 25c. į popierą ir pasiųst prastame laiške užrašydami aiškiai adresą.

"KELEIVIS"
255 Broadway,
South Boston, Mass.

Pirmu Karta Lietuvių Kalboje — su Paveikslais

Dabar ką tik išėjo iš po spaudos

Nauja Lietuviška
BIBLIJA
SATYROJE

miera Biblijos 5½x8 colius, turi 352 puslapius ir 379 paveikslėlius. Labai įdomi ir naudinga kiekvienai ypatai. Žmogus skaitydamas šią Biblią ir tėmydamas į paveikslėlius, (kurie perstato kas buvo pirm sutvėrimo svieto ir iki užgimimui Kristaus), užmirš visus savo vargus ir džiaugsis joghai tokią knygą įgijo, jam bus trumpi žiemos vakarai.

KAINA TIK $1.00

Norinti gaut šią Biblią, pinigus siuskit Expreso ar Pačto Money Orderiu, arba registruotame laiške adresu:

"KELEIVIS"
255 Broadway,
SO. BOSTON, MASS.

Materijalistiškas
Istorijos
Supratimas

TRUMPI IR AIŠKŲS STRAIPSNELIAI PROLETARIŠKOSIOS FILOZOFIJOS.

TAI VIENINTĖLĖ LIETUVIŲ KALBOJE KNYGA, KURIOJE TRUMPAI, BET AIŠKIAI NURODOMA KAS GIMDO PASAULYJE VISOKIUS BAISIUS NUOTIKIUS.

KNYGA PADALINTA Į AŠTUONIS SKYRIUS.

SKYRIUS I. Įvairus Istorijos supratimai.
SKYRIUS II. Materijališkasis Istorijos supratimas.
SKYRIUS III. Išvedimų patvirtinimai.
SKYRIUS IV. Pirmoji Kryžeivių Karė.
SKYRIUS V. Antroji Kryžeivių Karė.
SKYRIUS VI. Trečioji ir sekančios kryžeivių karės.
SKYRIUS VII. Kryžeivių karės su Krikščioniais ir Stabmeldžiais.
KARIŲ PRIEŽASTIS.
SKYRIUS VIII. Materijališkasis Istorijos Supratimas ir Darbininkų Klesos Išsiliuosavimas.

TĄ KNYGĄ TURĖTŲ PERSKAITYT KIEKVIENAS PROTAUJANTIS ŽMOGUS, kuris nori plačiau ir aiškiau suprasti pažangų draugijinį surėdymą

KAINA KNYGOS 20c.

Gaunama "Keleivio" Knygyne. Rašant laišką arba siunčiant pinigus, adresuokit taip:

"KELEIVIS," SO. BOSTON, MASS.

Išėjo iš spaudos dvi žingeidžios knygos.

SOCIALIZMO TEORIJA

Parašyta kiekvienam suprantama kalba, socializmo mokslas čia išguldytas tokioj aiškioj formoj, kad kas tą knygą perskaitys ir gerai ją sau į galvą įsidės, tas galės sukirsti kad ir stipriausį socializmo priešą. Yra tai didžiausia argumentų sutrauka diskusijoms ir prakalboms Iš SOCIALIZMO TEORIJOS galima taipgi ir paskaitas skaityti.. KAINA 25c.

CARAS SIBIRE

—Tai veikalas, kurį galima ir ant scenos pastatyt, ir šiaip pasiskaityt; jis begalo įdomus. Veikalas pilnas juokų ir ašarų. KAINA 25 CENTAI.

Tai puikiausi ir įdomiausi veikalai, kokie tik yra kada nors lietuvių kalboj buvę.

Patartina šias knygas nusipirkt kiekvienam tuojaus. Adresuokit taip:

"KELEIVIS," SO. BOSTON, MASS.

"KELEIVIO"
SPAUSTUVĖ

Viena iš didžiausių lietuviškų spaustuvių Amerikoj su naujausiomis mašinomis ir geriausiais įtaisymais.

SPAUSDINAM:

KNYGAS,
KONSTITUCIJAS,
PROGRAMUS,
APGARSINIMUS ir
VISOKIUS SPAUDOS DARBUS.

Reiškia, spausdiname visokius spausdinius nuo didžiausios knygos iki mažiausio tikieto. Darbą atliekame

GRAŽIAI, PIGIAI ir GREITAI.

Ypatingai pigiai ir gražiai padarom draugystėms Konstitucijas ir šiaip visokius jų reikalams spausdinius. Todėl su visokiais spaudos reikalais kreipkitės į "KELEIVIO" spaustuvę, o visados gausit teisingą ir gerą patarnavimą.

"KELEIVIS"
255 Broadway, So. Boston Mass.

Vietinės Žinios

Automobilistų nelaimės.

Pereitą subatą iš Devens kempės važiuodami Bostonan keturi kareiviai ir trįs oficieriai automobiliu, sutiko ant kryžkelio kitą mažą automobilių. Pirmojo automobiliaus šoferis Edward Guion, kad išvengus susitrenkimo, priverstas buvo staiga pasukti savo automobilių į šalį taip, kad trenkė į artimą medį ir automobilius su kareiviais nusirito nuo augšto pilimo, apvoždamas visus jame esančius žmones. Visi jie likosi sužeisti. Mažo automobiliaus valdytojas sustojo ir valandėlę pasižiopsojęs į nelaimės regyklą, vėla paleido savo automobilių ir nušvilpė sau. Policija dabar jieško jo.

Subatos nakčia ant kelio tarp Harvard ir Cottage farmų automobilius su penkiais žmonėmis nusirito nuo 10 pėdų augšto pilimo ir visi važiuojantieji likosi sužeisti.

Automobilius su septyniom ypatom ant kelio Revere Beach parkway, važiuojant iš Revere Beach'ių susidurė su elektrikiniu karu,bėgančiu į Spot Pond. Karas taip smarkiai rėžė į automobilių, kad tasai apsivertė su žmonėmis ir visi septyni likosi sužeisti. Visi jie buvo iš Lawrence'o.

Pereitą ketvergą Norwoode Vincui Didžbaliui baisekeliu važiuojant iš darbo sukant į Lewis gatvę, atbėgęs Jono Shemasho automobilius trenkė į baisekelį pasimušė po savim Didžbalį ir taip sunkiai jį sužeidė, kad nugabentas į ligonbutį netrukus pasimirė. Automobiliu važiavo pats Shemash, gyvenantis po num. 1142 Washington st., Norwood. Jis likosi areštuotas ir pastatytas po bėla.

Areštavo braižytoją už piešimą salos.

Apostoles Tragoanas, žinomas taipgi kaipo Paul Trainas, likosi areštuotas už piešimą Peddock salos paveikslo. Ant salos randasi Andrew Fort tvirtovė. Jį areštavo forto ingulos lieutenantas Keen ir pavedė federalės valdžios tiesos departamentui. Trainas aiškinasi, kad jam patiko salos vaizdas ir jis tik sau paveikslą norėjęs nupiešti. Tečiaus jis likosi pastatytas po po vienu tukstančiu dolerių kaucijos, o kadangi negalėjo gaut reikalingos kaucijos, likosi uždarytas East Cambridge kalėjime iki tardymo.

Reikalauja didelio atlyginimo.

Elizabeth C. Ryder apskundė Bostono Elevatorių Co. ir Henry W. Berry Co. reikalaudama iš abiejų kompanijų po 10 tukstančių dolerių atlyginimo už susižeidimus ir išgąstį. Mat, balandžio 12 dieną netoli Central skvėro, Cambridge'uj gatvekaris susidurė su Berry kompanijos sunkiuoju automobilium ir moteriškė, lygiai kaip ir kiti gatvekario pasažieriai, buvo smarkiai sukrėsta.

Unija priešinga įstatymui "Dirbk ar kariauk."

Pereitą nedėldienį Bostono Central Labor Unija savo susirinkime vienbalsiai priėmė rezoliuciją, rekalaujančią iš Massachusetts valstijos kongresmanų, kad jie stotų prieš sumanytą įstatymą, verčiantį kiekvieną sveiką žmogų dirbti nemažiau 36 val. sąvaitėje.

Unija aiškina, kad šitoks įstatymas reikštų darbininkų konskripciją.

Užmušė nepaprastą žuvį.

Haywood upelyje, netoli Quincy, pereitą nedėldienį vaikam besimaudant, pasirodė didelė žuvis. Vaikai manydami, kad tai rekinas (shark), pakėlė lermą. Subėgę žmonės tuojaus pamatė "žmogėdį" ir kas kuo galėjo pradėjo ginkluotis, kad užmušus jį. Ugnagesys Percy Thayer užmušė žuvį geležine lazda.

Žuvis turi 5 pėdas ir 5 colius ilgio, sveria 175 svarus. Žvėjai tečiaus negali įspėti, kokios veislės ta žuvis; nei vienas jų, sako, nesą matę panašios žuvies.

Jurininkas numušė žmogui kepurę.

Pereitą nedėldienį Marine Parke benuį užgrajinus Amerikos tautinį himną "Star Spangled Banner," John Criggs nenusiėmė kepurės, tai vienas jurininkų taip traukė jam per ausį, kad sykiu su kepure parvirto ant žemės ir pats Johnas. Nepatriotiškąjį Crigg'ą policmanas tuoj areštavo. Policijos nuovadoj išsiaiškino, kad Johnas perdaug buvo įsikaušęs ir negalėjo suprasti, ką muzikantai groja.

Suėmė keturis automobilių vagišius.

Policija andai areštavo keturis vyrus, kurie 8 d. rugpiučio norėjo pasiimti stovintį ties vienais namais paliktą automobilių. Vienas tų suimtų vagilių, Stephan J. Crowley, 20 metų amžiaus aunuolis, laikomas po 6,000 dol. kaucijos, nes jis intariamas profesionaliu automobilių vagilium. Kiti suimųjų vadinasi: John A. McCourcy, Joseph A. Dolan ir Martin Kenney. Visi, matomai, katalikiški airiukai.

Prigėrė miniai žmonių matant.

Pereitą nedėldienį pavakarėj, ties N gatve, City Point, juros pakrašty Charles G. Smith, nupuolęs nuo savo laivės dėnio į vandenį, akyvaizdoje šimtų žmonių prigėrė. Priežastis jo nukritimo aiškinama galvos kvaituliu, nes daugumas matė, kaip jis išėjęs iš laivės apačios paėjo kelis žingsnius, užsisvyravo ir krito. Keletas žmonių norėjo pultis jį gelbėti. Priplaukęs policija iki vėlybos nakties kabliais jieškojo iki kol skenduolio kuną ištraukė.

Bostonas sumokėjo 4,201,589 dolerių taksų.

Mokesčių komisionierius Trefry paskelbė, kad iš Bostono surinktų taksų suma šiemet siekia 4 milonus, 201 tukstantį ir 589 dolerius. Šitie mokesčiai yra sumokėti tik nuo pelno. Gi abelnai visų taksų suma siekia 13,250,000 dolerių. Taksų suma šiemet pasidaugino visu milionu dolerių.

DRAUGIJŲ ŽINIAI.

LMPS. 27 kuopa, Cambridge, Mass., 21 dieną rugsėjo rengia savo balių, todel nuoširdžiai prašo apielinkės draugijų tai dienai nerengti savo vakarų.

Komitetas.

Rugpiučio 21 d., 7:30 val. vakare, Lietuvių salėje Lietuvos Dukterų ir Sunų dr-tė laikys savo susirinkimą. Visi nariai butinai turi dalyvauti.

M. M. Plepis, pirmininkas.

LSS. 60 kuopa turės savo susirinkimą ateinančio ketvergo vakare. Artinas rudens sezonas ir visas agitacijos darbas, todel yra kviečiami visi nariai atsilankyti.

M. M. Plepis, organiz.

Milž iniškos Prakalbos.

Lietuvių Simano Daukanto Mokklos Komitetas surengė dideles prakalbas, pakviesdamas garsius kalbėtojus. Bostoniečiai lietuviai kviečiami kuoskaitlingiausiai susirinkti, nes senai jau turėjome geras prakalbas ir reikia žinoti, kad netik vaikams reigalingas mokslas, bet ir mums patiems bent iš gerų prakalbų reikia šviestis.

Prakalbos įvyks 25 rugpiučio, nuo 7:30 vakare, Lietuvių salėje, So. Bostono.

BROCKTONO STREIKIERIAI APVILTI.

Gavęs iš Karės Darbų Komisijos sekretoriaus p. Lauck'o pranešimą, kad nesutikimo priežastis ištirs pati komisija, ir kad streikuojantįs darbininkai tuoj grįžtų prie darbo, darbininkai nutarė baigt streiką. Kadangi darbininkų buvo tai komisijai pranešta, jog susiorganizavusių į naują unija darbininkų nenorima pripažinti, p. Lauck užtikrino darbininkus, kad valdžia nedaro jokių išskyrimų, ir Independent Cutters unija pripažista lygiai gera, kaip ir Boot and Shoe Workers unija. Taigi darbininkai pasitikėdami šį pereitą panedėlį sugrįžo darban, palikdami savo reikalavimus Karės Darbų Komisijai nuspręsti. Bet vartuose dirbtuvių juos pasitiko superitendentai ir visiems liepė eiti namo, nes streikieriams, girdi, darbo nėra. Tik vienoj Condon Bros dirbtuvėj leista darbininkams įeiti vidun, bet ten iš jų pareikalauta Boot and Shoe Workers unijos kortos. Darbininkai pasiuntė savo protestą Karės Darbų Komisijai.

True translation filed with the postmaster at Boston, Mass., on August 21, 1918, as required by the Act of October 6, 1917.

PAAIŠKINIMAS.

Kas yra Amerikoninimo Skyrius prie Massachusetts Komiteto Visuomenės Apsaugai.

(Prisiųsta.)

Kas yra naujas Amerikoninimo Skyrius prie Massachusetts Komiteto Visuomenės Apsaugai?

Kokiems tikslams jis skyriamas ir ką jis ketina mums duoti?

Ar tik neketina šita nauja valdžios organizacija smaugti musų kalbos ir leidžiamų musų kalba laikraščių Massachusetts valstijoje?

Tokių ir tiems panašių klausimų tankiai pradėjo girdėtis nuo to laiko,kai prie Massachusetts Komiteto Visuomenės Apsaugai likos įsteigtas Amerikoninimo Skyrius (Americanization Division). Suprantama, kad tokius klausimus stato daugiausia tie, kurie kalba kitokia negu anglų kalba ir kuriems rupi žinoti to Skyriaus poziciją šituose klausimuose.

Amerikoninimo Skyriaus pirmininkas Alexander Whiteside ir sekretorius Guy D. Gold visuose Skyriaus mitinguose, kokie tik buvo iki šiol laikomi, aiškino, kad šitas Skyrius jokiu budu neketina smaugti ar varžyti svetimtaučių laikraščius šitoj valstijoj.

Amerikoninimo Skyrius pripažista, kad svetimtaučių laikraščiai yra labai reikalingi ir aškindami savo skaitytojams ką veikia Suvienytų Valstijų valdžia atlieka labai svarbų darbą.

Pirmininkas Whiteside ir sekretorius Gold praneša, kad Amerikoninimo Skyrius nemano varžyti ir svetimtaučių kalbų; šita organizacija tik ragina svetimtaučius, kad tuo pačiu laiku jie mokintųsi ir anglų kalbos, kuri butinai reikalinga kasdieniniam gyvenime.

Suvienytų Valstijų valdžia yra tos nuomonės, kad anglų kalba turėtų but bendra kalba visose šalies dalyse, o ypač viešų reikalų vedime. Amerikoninimo Skyrius mano, kad svetimtaučiai, kurie kalba savo prigimta kalba, turėtų skaityt ją kaipo brangų prasisiekimą, bet ne Suvienytų Valstijų kalbą.

Amerikiečiai, kurie kalba keliomis kalbomis, skaitomi kaipo prasisiekę šiuo žvilgsniu žmonės. Kuo daugiau žmogus žino kalbų, tuo didesnis jo prasisiekimas ir tuo arčau jis stovi prie augšto apšvietos ir Amerikos pilietybės laipšnio. Šito delei svetur ginę Massachusetts gyventojai turėtų stengties kuogreičiausia išmokti naujos savo šalies kalbą, kaipo neišvengiamą reikalingumą, ir tuo pačiu laiku užlaikyti savo prigimtą kalbą, kaipo brangiausį prasisiekimą ir buoą pasilinksminimams ir apšvietai.

Dabar Massachusetts valstijoj, kaip ir kitose šalies dalyse, yra daugybė visokių fabrikų ir dirbtuvių, kur svetimtaučiai darbininkai kalba įvairiausiomis kalbomis. Del kalbos skirtumo šitie žmonės negali viens kito aiškiai suprasti ir negali sueiti į kruvą, nežiurint, kad labai tankiai juos riša bendri reikalai. Del kalbos skirtumo labai tankiai tarp darbininkų kyla net tautinė neapykanta, ar bent vienų kitais nepasitikėjimas, ko visai nebutų, jeigu prie darbo ar kitur susirinkę visi kalbėtų bendra kalba — angliškai.

Taigi vienas Amerikoninimo Skyriaus tikslų bus raginti visus svetimtaučius Massachusetts valstijoj mokintis anglų kalbos. Kiekvienas supranta, kad kalbėdami anglų kalba, svetimtaučiai darbininkai galėtų lengviau susieiti ir daug smagiau jaustųsi kaip prie darbo, taip ir pasilinksminimuose; bet svarbiausia, tai juos geriau suprastų ir daugiau guodotų prigimti amerikonai.

Tai yra tik keliatas tų priežasčių ,del kurių Amerikoninimo Skyrius prie Massachusetts Komiteto Visuomenės Apsaugai yra pasiryžęs duoti kiekvieną galimą pagalbą mokintis anglų kalbos tiems, kurie jos da nemoka.

Pirmininkas Whiteside pageidauja, kad šitas paaiškinimas apie Amerikoninimo Skyriaus tikslus butų paskleistas kuoplačiausia, taip kad padarius galą klaidingam supratimui apie organizaciją, kurios jis yra viršininku. Kiekvieną svetimtautį Massachusetts valstijoj jisai ragina kuogreičiausia mokintis anglų kalbos savo paties naudai.

Severos Gyduoles užlaiko šeimynos sveikatą.

Prakaituojančios Kojos

yra netik nemalonios užuosti, bet ir kenksmingos sveikatai. Prakaitavimas padaro kojas skaudžiomis, vaikščiojimą kėblum ir kvapą dažnai nepakenčiamu. Kam reikia tuo kęstis, jei čia pat po ranka yra pagelba? Nusipirk

Severa's Foot Powder

(Severos Proškos Kojoms) aptiekoje. Mazgok kojas kas vakaras karštu vandeniu, o rytmetyj subraukyk su milteliais plasnus, padus ir tarpirščius. Ibarstyk po truputį į čeverykus ir kojinius (pančekas). Tai yra geriausias dalykas nuo prakaitavimo, skaudėjimo, tynimo ir pailsimo kojų. Jie užlaiko sausumą čeverykų, kojinių ir kojų. Kaina 25 centai, gaunami kiekvienoj aptiekoj.

W. F. SEVERA CO.
CEDAR RAPIDS, IOWA

SO. BOSTON, MASS.

29-TAS METINIS

BALIUS

Rengia S. L. Šv. Kazimiero Draugystė 2 d. RUGSĖJO-SEPTEMBER, 1918 Labor Day.

LIETUVIŲ SVETAINĖJE,

Kampas E ir Silver Sts., So. Bostone.

Prasidės 2-rą val. po pietų.

Visi tėvynainiai ir tėvynainės, ateikit į minėtą balių, kur rasite puikią perimą su skaniais užkandžiais. S. L. Šv. Kazimiero d-ja yra daug lietuviams pasidarbavusi ir tautos labui daug aukavus, todel ateikite ir į jos balių. Jaunimas neužmirškite, kad ous puikus šokiai ir geriausia muzika iš Bostono. Įžanga vyrams 50c. merginoms 25c. (35)

Užprašo KOMITETAS.

PARSIDUODA VALGYKLA.

Vieta apgyventa Lietuviais ir lenkais, biznis išdirbtas ir eina gerai. Priežastis pardavimo — savininkas pasauktas į kariumenę. Norintieji pirkti kiauskite "KELEIVIO" RED. 255 Broadway, So. Boston, Mass.

SO. BOSTONO IR APIELINKIŲ LIETUVIAI.

GERIAUSIS LIETUVIS GRABORIUS.

Patarnauja kiekvienam palaidojime So. Bostone ir visoje apielinkėje, nežiurint, kaip toli nuo Bostono. Kainos už palaidojimą labai prieinamos. Jeigu Jus kas nors rekomenduotų pas kitą graborių, tad pirmiau užeikite persitikrnt pas mane. Galite kreiptis ypatiškai arba klaust per telefoną.

Jeigu Jums reikės Automobiliaus bent kokiame reikale, tad atsiminkit, kad mes ant kiekvieno pareikalavimo galim pributi. Automobilių galit gaut kokį tik kas nori, uždarytą ar atvirą. Patarnaujam kuogeriausiai ir skaitome pigiai. Todel reikaiui esant kreipkitės ypatiškai arba per telefoną.

P. J. AKUNEVIČIA,
258 Broadway,
Telephone: So. Boston 381
Gyvenimo vieta: 702 E 5-th Str., Tel.: 1525-M.

Telephone: Richmond 1224-R

Dr. J. MARCUS

Gydo chroniškas ir slaptas vyrų ir moterų ligas.

VALANDOS: nuo 9 iš ryto iki 9 vakare.

11 PARMENTER STR., netoli nuo Hanover st., BOSTON, MASS.

Dr. A. Montvid

Lietuvis Chirurgas ir Gydytojas.
Chicago, Ill.
Miesto offisas:
1553 W. Madison Street,
Suite 600—612
Valandos: 10-12 ryte.
Phone Haymarket 2563.
West Side offisas:
2225 So. Leavitt st.
Valandos: 6-8 vakare.
Phone Canal 4626.
Nedėldieniais priima tik iškalno susitarus.
Rezidencijos Teleph. Albany 5546.

Geriausis Kriaučius Bostone.

Jeigu norite tinkamas ir atsakančias drapanas, tai užsisakykite pas lietuvius kriaučius:

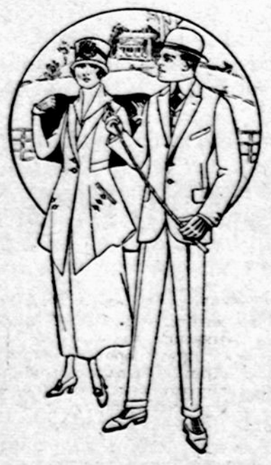

J. BERŽELIONIS & CO.
4 Haymarket Sq. kampas Cross Str., arba 28 Chandler St. netoli Castle Sq., BOSTON, MASS.

SKAITYKIT IR PLATINKIT "KELEIVĮ."

Sustok, paklausyk ir pamislyk.

Skaitydamas musų pranešimą gerai pamislyk, ar mes teisybę kalbam. Tavo $1.00 atneš tau pelno $25.00 į metus ir netik pelną, bet ir įgysi sau savastį ir ką norėsi, tą galėsi su ją daryti. Musų agentura gyvuoja jau senai, visame patarnaujam teisingai ir kas pas mus ką nors pirko, tas nesigaili. Saugokis tokio agento, kuris neturi jokio patyrimo, jokios savasties nė pinigų neturi; bet tiktai šmeižia kitus, kad galėtu patįs pasinaudot. Tokių ir atsakomybėn nepatrauksi, nes plikas kaip tilvikas. Mes turim čielą eilę namų ir farmų labai pigiai parduodame. Todel, jeigu manai kokią savastį įgyti, atsikreipk prie musų. Gauk pas mus aiškius nurodymus, o tada nuspręsk pats kaip tau geriau ir parankiau išeina. Dabar gera proga naudotis, nes karės metu daugelis visokių praperčių parsiduoda pusdykiai. Nepraleiskite geros progos neišnaudoję.

M. KORAN, P. KETVIRTIS,
366 Broadway, So. Boston, Mass.

Tel. Haymarket 4154
Gyvenimo Tel.: Cambridge 6098.

DR. AL. FIDERKIEWICZ,
GYDYTOJAS IR CHIRURGAS.
Specialistas Slaptų ligų.
VALANDOS: (43)
Nuo 1 iki 3, nuo 5 iki 7:30
Šventadieniais nuo 10 iki 1.
81 CANAL ST., BOSTON.
Room 215 ir 216.

Telephone: Back Bay 4200

DAKTARAS

Fr. Matulaitis

GYDO VISOKIAS LIGAS PRITAIKO AKINIUS.

Valandos:
Nuo 1 iki 3 dieną.
Nuo 7 iki 9 val vakare.

419 BOYLSTON STR.
Suite 419, 420 ir 421,
Netoli didžiojo miesto knygyno,
BOSTON, MASS.

DAKTARAS

A.L. KAPOČIUS

LIETUVYS DENTISTAS.

VALANDOS: Nuo 9 iki 12 dieną.

Nuo 2 iki 9 vak.
NEDĖLIOMIS
iki 1 v. po pietų.

Ofisas "Keleivio" name.
251 Broadway, tarpe C ir D Sts.
SO. BOSTON, MASS.

Lietuviškai Lenkiška APTIEKA.

205 Middlesex str., LOWELL, MASS.

Šviežius krajavos dieles parsiduoda pigiai. Taipgi visokios Rušies Vaistai. Vaistus galite užsisakyti ir per paštą. (46)
205 Middlesex st., Lowell, Mass.

P. and A. Phone,
McKees Rocks 22 W.

J. A. Katkus

LIETUVIŠKA AGENTURA

LAIKRAŠČIŲ, KNYGŲ, GRAMOFONŲ, REKORDŲ, STUBOMS POPIERŲ.

GROSERNĖ IR BUČERNĖ.

Bunu už Perkaibėtoją visokiuose reikaluose arba teismuose. Suteikiu visokias informacijas uždyką. LAUNDRY.

JONAS A. KATKUS,
222 Sagamore St., Pittsburgh, Pa.

Dr. L. J. Podder

Iš Petrogrado.

GYDO SLAPTAS VYRŲ IR MOTERŲ LIGAS.

Taipgi Kraujo ir Odos Ligas.

VALANDOS: Nuo 9 iš ryto iki 9 val. vakare.

Kalbu Ruskai ir Lenkiškai. (42)
69 CHAMBER ST., BOSTON
Telephone: Haymarket 3590.

Tel.: Richmond 2957-M.

Dr. David W. Rosen

Kalba Lietuviškai, Lenkiškai ir Rusiškai.

GYDO CHRONIŠKAS IR SLAPTAS LIGAS.

VALANDOS:
Nuo 8 iki 10 ryto.
Nuo 2 iki 3 dieną.
Nuo 7 iki 8 vakare.

321 HANOVER STREET,
BOSTON, MASS.

D-RAI DENTISTAI

Kad supažindinti plačią visuomenę su musų geru darbu ir teisingu bei prieinamu patarvimu, kuris pasakys, kad jis skaitytojas šio laikraščio, sekančias prieinamas sąlygas: (41)

Auksiniai dantįs .. $3 ir brang.
Plate dantįs .....$5 ir brang.
Plombiravimas .....
Estrakcija ..... **50c.**
Išvalymas .....

Didesni darbai ant labai prieinamų sąlygų po $1.00 sąvaitėj.

International Dental Co.
29½ TREMONT ST., BOSTON.

Lietuviškai - Lenkiška Aptieka

Jeigu norite teisingų vaistų žemoms kainoms, tai visada eikite ant 100 Salem str., kur rasite visokių naminių vaistų šaknų nuo visokių ligų, kaip tai: nuo galvos skaudėjimo, nuo užsisenėjusio reumatizmo, nuo nusilpnėjimo strėnų, kraujo valimui, nuo uždegimo plaučių, nuo kosulio ir kitų ligų. Taipgi turime nuo visokių slaptingų ligų ir geriausius patarimus suteikiame, nuo patrukimo del vyrų ir moterų. Dielių iš Lietuvos ir įvairių šaknų ir žolių. Mes jums patarnausime kuogeriausiai, pašaukiame geriausius daktarus per telefoną uždyką. Todėl jeigu norite gaut gerus vaistus ir sučėdyt pinigus, tad ateikite į APTIEKĄ po numeriu (40)

100 SALEM ST., BOSTON, MASS.

Geriausia Lietuviška **Aptieka** So. Bostone ir apielinkėj

Gyduoles sutaisome ir prisiunčiame visokias, kurios tik pasaulyje priimtos ir yra vartojamos.

Šidlausko KRAUJO VALYTOJAS, geriausis vaistas namuose, todėl reikalaukit visur.

Ypatingai geros šios gyduolės:

Nuo prakaitavimo kojų ..	25c	Tikra Lietuviška Trajanka	35c
Gydanti mostis nuo pučkų	50c	Mostis ir skysčiai nuo niežų	1.00
Nuo viduriavimo mažiems	25c	Gyduol. pataisymui apetito	1.00
Nuo viduriavimo suaugus.	50c	Gyd. suvalninimui vidurių	50c
Pamoda plaukams	20c	Gyduolės nuo kosulio ir sunkaus kvėpavimo	1.00
Vaikų ramintojas	25c	Gydu. nuo "kornų"	15, 20 ir 25c
Nuo suirimo nervų	1.00	Pilės del Kepenų ir Inkstų	50c
Bobro lašai	1.00	Proškos nuo nerviško galvos skaudėjimo	10 ir 25c
Nuo saulės nudegimo	50c	Gumas nuo dantų gėlimo ..	10c
Nuo slinkimo plaukų ir pleiskanų	75c	Visokie kvepianti ir medikališki muilai	10, 15 ir 25c
Kraujo Valytojas	1.00	Blakėms ir tarakon. nuodų	25c
Nuo kosulio, gripo ir slogos	1.00		
Nuo Reumatizmo	$1.00		

Perfumos visokių gėlių, 25c., 50c., 75c., $1.00, $2.00 ir daugiau. Taipgi turiu visokių gyduolių vėliausio išradimo, nuo visokių paslaptingų ir kitokių ligų.

Jeigu norite gaut tikrus ir gerus vaistus, kreipkitės pas mane, o aš užtikrinu, kad visame jums bus sąžiniškai patarnauta.

VISOKIUS RECEPTUS SUTAISAU TEISINGAI
nežiurint ar jie yra Amerikos, ar Europos daktarų. Gyduolių galite reikalaut ir per laiškus, o mes prisiųsim jums ekspresu.

Visokiame reikale kreipkitės šiuo adresu:

K. Šidlauskas
PROVIZORIUS
226 Broadway, Kampas C st. So. Boston, Mass.