'KELEIVIS"
DARBO ŽMONIŲ LAIKRAŠTIS
Leidžia J. G. Geguzis & Co.

Prenumerata metams:
Amerikoje ..... $
Kanadoj ir užrubežiuose $2

Prenumerata pusei metų:
Kanadoj ir užrubežiuose $1.25
Amerikoje .....

Apgarsinimų kainos klauskit laišku.

Kreipianties su kokiais nors reikalais, taip adresuokite:
"Keletvis," S. Boston, Mass.

KELEIVIS

"KELEIVIS"
LITHUANIAN WEEKLY
Published by J. G. Geguzis & Co.
Every Wednesday in Boston, Mass.

Represents over 4,000 Lithuanians in the City of Boston, 50,000 in New England and about 500,000 in the United States.

The Best Advertising Medium.
Advertising rates on application.

All communications should be addressed to:
"Keletvis," S. Boston, Mass.

No. 23 Telephone: So. Boston, 586-M.

SO. BOSTON, MASS., 4 BIRŽELIO-JUNE, 1919 M.

"Entered as Second Class Matter" February 23, 1905, at the Post Office at Boston, Mass., under the act of March 3, 1879.

Telephone: So. Boston, 586-M. **Metai XIV.**

True translation filed with the post-master at Boston, Mass., on June 4, 1919, as required by hte Act of October 6, 1917.

Kanadoje verda klesų kova.

DARBININKŲ KLESA STENGIASI PAIMTI SAVO KONTROLĖN PRAMONĘ.

Buržuazija sudarė 15,000 vyrų armiją ir rengiasi ginklu sumušti darbininkus.

Wininpeg šiandien yra tik ra karės stovykla, nors paviršium žiurint to ir nesimatytų. Skaitlinės parodo, kad iki šiai dienai tenai įsirašė "piliečių armijon" 15,000 vyrų ir prisiekė tarnauti pakol eis darbininkų judėjimas. Ta armija susideda iš biznierių ir profesionalų, kuriuos socialistai ir revoliucionieriai vadina vienu žodžiu—buržuazija.

Šitą buržujų arimją kariumenės oficieriai dabar mokina tikro karės muštro. Tarpe 7,000 ir 8,000 įsirašiusių buržujų gyvena kazarmėse tikru kareivių gyvenimu ir pratinasi prie visko, kas tik gali atsitikti. Praktinai visi automobiliai mieste likos surašyti militariems reikalams ir ant kiekvieno pareikalavimo jie turi but gatavi transporto pareigas pildyt.

Fort Osborne barakuose ant motorinių vežimų jau stovi sustatyti kulkasvaidžiai, kuriuos aptarnauja sugrįžę iš Francuzijos kareiviai.

Kas diena buržuazija lavinasi šaudyt į cielių. Visa tai daroma delto, kad Winnipegas nevirstų antru Petrogradu, kur Leninas ir Trockis paėmė pramonę darbininkų kontrolėn.

Tikras krizis Winnipege turėjo prasidėti šią sąvaitę, kuomet bus bandoma paleisti gatvekarius. Gatvekariai esanti vienintelė viešoji įstaiga, kurią užuojautos streikas laiko ligi šiol uždarę. Per pereitą sąvaitę Winnipege buvo žadama sudaryti Sovietų Valdžią.

Visi darbai, pradedant nuo kepyklų atidarymo iki paprasto vandens krano, buvo operuojama tiktai su "streiko komiteto leidimu." Bet šito leidimo negalėjo pasisukti nei vienas valdžios ratas, ir streikieriai jau buvo pradėję kalbėti, kad miesto valdžios butas turi but perkeltas iš miesto valdybos rumo (City Hall) į Darbininkų Namą (Temple of Labor).

Tečiaus per visą sąvaitę veik visos viešos įstaigos veikė šiaip-taip su pagalba "piliečių," išskyrus tik gatvekarius ir policiją, kuriai streikierių komitetas leido pasilikti tvarkai daboti.

Bet policija simpatizuoja streikieriams. Majoras Gray pasiuntė policijai ultimatumą, reikalaudamas, kad ji pasirašytų prižadėjimą, jog ji pertrauks visus ryšius su organizacijomis, kurios duoda jai įsakymų priešais miesto valdžią. Ultimatumo laikas pasibaigė pereitoj subatoj po pietų, bet policija nedavė jokio atsakymo. Streikierių išleistas buletinas praneša, kad policija nepasirašys tokios "vergiškos sutarties." Kurion pusėn policija galų gale pakryps, tikrai da negalima pasakyti. Jeigu policija išeis streikan, tai jos vietą užimsianti kariumenė. Streikieriai to nenori ir pataria policijai nestreikuoti.

Senas parodos namas paverstas "piliečių komiteto" reikalams. Tenai įtasyta valgykla ir maitinami visi "piliečiai," kurie pildo skebų pareigas. Juos atveža tenai automobiliais. Biznieriai ir profesionalai prisijuosę baltus žiurstus tarnauja prie stalų, nes visi veiteriai streikuoja.

Kiti skebai operuoja vandens įtasas.

Bet kas del pramonės, tai nejuda nei vienas ratas. Dideli fabrikų kaminai neberuksta. Streikas sustabdė visas dirbtuves. Canadian Pacific geležinkelio kompanija pereitoj subatoj išleido savo darbininkams įsakymą, kad panedėlį visi grįžtų darban, kitaip prastosią darbą. Toki pat grąsinimą savo darbininkams išleido ir šiaurės Kanados ekspreso kompanija. Ką darbininkai ant to atsakė nežinia.

Kai-kurie restoranai ir hoteliai atsidarė, bet ponai patis turi atsinešinėti valgį iš virtuvės ant stalo.

BAVARIJOS MINISTERIJA REZIGNAVO.

Kopenhagoje gauta iš Bambergo žinių, kad Hoffmano ministerija Bavarijoje rezignavo. Manoma, kad nauja ministerija busianti sudaryta "platesniais pamatais."

VOKIEČIAI TURI PASIRAŠYTI, SAKO LLOYD GEORGE.

Jei nepasirašysią Versaliuje, tai turėsią pasirašyti Berlyne.

Anglijos premjeras Lloyd George, sakydamas Anglijos kareiviams prakalbą Francuzijoje, pasakė:

"Mes sakom vokiečiams: 'Gerbiamieji, jųs turite pasirašyti. Jeigu jųs dabar nepasirašysite Versaliuje, tai vėliaus jųs turėsite pasirašyti Berlyne.' "

Vokiečiai nesirašys, sako Rantzau.

Surinktis informacijos tarpe vokiečių taikos delegatų Versaliuje parodo, kad grovas von Brockdorf-Rantzau buvo sušaukęs tenai visus delegacjos narius ir pasakęs, kad jis nepasirašysiąs po taikos sutartimi taip kaip sąjungininkai ją parašė.

True translation filed with the post-master at Boston, Mass., on June 4, 1919, as required by hte Act of October 6, 1917.

NAUJOS VALSTYBĖS TURI UŽMOKĖTI SĄJUNGININKAMS UŽ "PALIUOSAVIMĄ."

Iš Paryžiaus pranešama, kad naujos valstybės, kurios susidarė iš subirėjusios Austro-Vengrijos, sutiko užmokėti sąjungininkams "už paliuosavimą" dalį tų mokesčių, kuriuos sąjungininkai uždėjo ant buvusios Austrijos. Negana to, jos turi da išpirkti tuos 40,000,000,000 popierinių kronų, kuriuos senoji Austrijos valdžia buvo išleidus ir kurios dabar tose valstybėse cirkuliuoja.

BOLŠEVIKAI SUŠAUDĖ RYGOJE 30 BELAISVIŲ.

Amerikos delegacija taikos konferencijoj Paryžiuje sakosi gavusi oficialių žinių, kad bolševikai traukdamiesi iš Rygos sušaudę 30 belaisvių centraliame kalėjime. Anti-bolševikų kariumenė užpuolusi Rygą netikėtai, miestas buvęs paimtas be didelio mušio.

Anglai vėl užpuolė rusų laivyną Finų užlajoj.

Iš Helsinforso pranešama, kad pereitos subatos rytą Finų užlajoj įvyko mušis tarpe anglų ir bolševikų laivynų. Bolševikų spėkos susidėjo iš šarvuočio "Petropavlovsko" ir trijų kitų laivų, kurie bombardavo pakraštį į vakarus nuo Krasnaja Gorka. Anglų pajiegos susidėjo iš septynių laivų. Mušis tęsėsi 50 minutų ir bolševikai pasitraukė į Kronštato tvirtovę.

Tai antras mušis tarpe bolševikų ir anglų laivynų šitoj vietoj, kur bolševikų laivynas bando kvaršinti estų kariumenę, kuri traukia pajuriu linkui Petrogrado. Pirmu sykiu anglai užpuolė ant bolševikų laivyno 18 gegužės. Tuomet mušis tęsėsi 35 minutas ir su tokia pat pasekme—rusai pasitraukė į Kronštatą. Anglai sakėsi jie keliems bolševikų laivams pataikę, patįs gi jokių nuostolių neturėję.

Oficialė žinia iš Maskvos sako, kad Orenburgo pietuose bolševikų kariumenė pasitraukė iš Tatikavo. Dabar bolševikų linija einanti per Orenburgą ir Samarą.

POLICIJA IŠVAIKĖ RUSŲ SUSIRINKIMĄ.

Pereitoj nedėlioj Newburyporte, netoli Bostono rusai ir lenkai turėjo susirinkimą, kurio tikslu buvo sutverti rusų kliubą. Buvo pakviesti keli kalbėtojai, kurie kalbėdami kritikavo dvasiškiją ir tikėjimą. Taip bent sako anglų laikraščiai. Salėj kilo triukšmas ir policija mitingą išvaikė, nenorėdama, kad kiltų muštynės. Tris rusai buvo nuvesti policijos nuovadon, bet paklausinėjus juos paleido, tik liepė apleisti Newburyprtą.

True translation filed with the post-master at Boston, Mass., on June 4, 1919, as required by hte Act of October 6, 1917.

Prašo kad Anglija liautųsi cenzuravus Amerikos laiškus.

Senatorius Sherman iš Illinojaus įnešė senatan rezoliuciją, kuriuje prašoma, kad Anglijos valdžia liautųsi cenzuravus Amerikos laiškus. Rezoliucija nurodo, kad tokia cenzura dabar visai nereikalinga ir ji palaikoma tik tai tam, kad šnipinėjus amerikiečių biznio paslaptis, iš ko amerikiečiams darosi daug neparankumo.

KRUVINOS RIAUŠĖS PERU RESPUBLIKOJ.

Pietų Amerikoj, Peru respublikoj, Limos ir Callao miestuose likos apskelbtas generalis streikas. Žmonės pradėjo plėšti maisto krautuves ir kitokias biznio įstaigas. Valdžia apskelbė karės stovį ir pradėjo malšinti žmones ginklo spėka. Žinios sako, kad pereitos nedėlios riaušėse Limoje, respublikos sostinėje, 20 žmonės tapo sušeisti, o 6 užmušti.

REIKALAUJA PRIPAŽINIMO AIRIŲ RESPUBLIKOS.

Kongresmannas Mason iš Illinojaus įnešė bilių, kad iš valstybės departamento butų paskirta $14,000 metams algos "ambasadoriui ir konsuliams airių respublikoj." Kitais žodžiais sakant, tas bilius reikalauja pripažinimo airių respublikos.

18 TRAUKINIŲ SIDABRO.

Kaip tukstančiai tonų sidabro iš sutirpintų dolerių buvo slapta nugabenta iš Philadelphijos pinigų kalvės į San Francisco ir nei viena uncija neprapuolė, tai tik dabar papasakojo kalvės perdėtinis Baker. Aštuoniolika traukinių, prikrautų sidabro plytomis, perėjo skersai Ameriką ir niekas iš paprastos publikos apie tai nežinojo. Kiekviena plyta svėrė apie 62 svaru ir buvo apie $1,000 vertės. Kiekvienas traukinys vežė tarp $5,000,000 ir $10,000,000 vertės tokių plytų. Kiekvienam vagone sedėjo po du vyru su automatiškais pištalietais.

NEW BEDFORDE SUSTREIKAVO 30,000 AUDĖJŲ.

Newbedforde, netoli Bostono, vėl prasidėjo audėjų streikas. Jie jau rengėsi streikan pirmiau, bet fabrikantai pakėlė algą ir streikas tulam laikui buvo nuramintas, streikavo tiktai mašinistai. Bet dabar audėjai užsistojo už mašinistus ir 30,000 žmonių pereitą panedėlį metė darbą, užreikšdami, kad streikuos patolei, pakolei nebus išpildyti visi mašinistų reikalavimai.

AMERIKONAS PARLĖKĖ PER JURES.

Amerikos lakunas Albert C. Read kuris išlėkė iš Rockaway Beach (netoli New Yorko) 8 gegužės, pabaigė savo kelionę pereitoj subatoj, 31 gegužės ir laimėjo garbę lakuno, kuris pirmutinis nulėkė orlaiviu iš Amerikos į Europą.

Jo kelionė tvėrė taip ilgai delto, kad pakeliui reikėjo nusileisti ant Azorų salų ir laukti tenai daugiau kaip sąvaitė pakol pasitaisė oras. Nuo Azorų salų jisai laimingai pasiekė oru Ispaniją, o iš Ispanijos nulėkė 500 mylių į Plymouthą, Anglijon.

Anglijoje jo orlaivis bus išardytas ir atsiųstas Amerikon, kur jis busiąs padėtas Nacionaliam Muzėjuje.

Po visą Ameriką sprogsta bombos.

Washingtone nakčia iš 2 į 3 birželio išsprogdinta Suvienytų Valstijų prokuroro A. Mitchell Palmer'io namus. Padėtos bombos sprogimas suardė visą namo priešakį. Aplink išgriautą namą buvo primėtyta raudonomis raidėmis spausdintų lapelių, antgalviu: "Tiesųs žodžiai." Po lapeliais pasirašo: "Anarchistiški kovotojai."

New Yorke birželio 3 dienos anksti rytmetyje pragariška mašina (bomba) sprogo teisėjo Charles C. Nott namų sklepe. Sprogimas suardė namą ir užmušė vieną ypatą.

Antra bomba sprogo Lexington ir 67-tos gatvės kertėj. Keletas žmonių likosi sužeista.

Paterson, N. J. — Šilko audinyčių savininko Max Gold naumose nakčia iš 2 į 3 birž. sprogo bomba. Namus suardė, bet žmonių nieks nenukentėjo.

Cleveland, Ohio. — Mėginta išsprogdinti namus majoro H. L. Davis. Dalis namų likosi išardyta, bet žmonių nieks nenukentėjo.

Pittsburge 2 birželio nakčia bomba sprogo namuose teisėjo W. H. Thomson. Teisėjo namai ir artimesnė triobos bombos sprogimu likosi apdraskyti.

Bostone nakčia iš 2 į 3 birželio bomba sprogo teisėjo Albert F. Hayden namuose. Antra bomba sprogo namuose atstovo Leland Powers, Newtonvilleje. Sprogimai apardė namus, bet žmonių nesužeidė.

Philadelphijoj nakčia iš 2 į 3 birželio viena bomba sprogo katalikų bažnyčioj, kita gi West Philadelphijoj tuloj rezidencijoj. Žinia tečiaus nemini tos bažnyčios vardo, nei kam suprogdinta rezidencija priklauso.

KARĖJ APJAKINTA 125 AMERIKOS KAREIVIŲ.

Vldžia praneša, kad 125 žmonės Amerikos kariumenėje per karę likos visiškai apjaknti.

True translation filed with the post-master at Boston, Mass., on June 4, 1919, as required by hte Act of October 6, 1917.

Sąjungininkai įteikė Austrijai Taikos išlygas.

BOLŠEVIKAI SUMUŠĖ LENKUS IR PAĖMĖ ROVNĄ.

Pereitoj pėtnyčioj Londone gauta iš Maskvos beveliu telegrafu žinių, kad po smarkaus mušio bolševikai išvarė iš Rovnos lenkų kariumenę ir užėmė tą miestą. Rovna guli į pietryčius nuo Brest Litovsko. Bolševikai sakosi paėmę Rovnoje didelius sandėlius karinės medegos, kurios sąjungininkai lenkams yra nusiuntę.

Negana to, žinia priduria, kad Zdolgunovoj bolševikai paėmė 70 kanuolių ir užėmę Aleksandrovską.

BOLŠEVIKŲ ARMIJA NUĖJO 150 MYLIŲ PIRMYN.

Kuomet bolševkų priešai nuolatos skelbia apie bolševikų puolimą ir nepasisekimus karės laukuose, tai bolševikų karės ministeris iš Maskvos praneša, kad nuo gegužės pradžios raudonosios spėkos nuėjo 150 mylių pirmyn. Žinia priduria, kad reakcininkas Kolčakas gruda į frontą jau paskutines savo rezervas. Kelios jo divizijos mušiuose buvo sunaikintos, kitos gi priverstos bėgti už Bielają.

RAGINA PRIPAŽINTI OMSKO VALDŽIĄ.

Taip vadinama "American Defence Society" New Yorke išsiuntinėjo visiems kongreso nariams laiškus, prašydama, kad Suvenytų Valstijų kongresas išneštų bendrą rezoliuciją, paragindamas Wilsoną pripažinti Omsko valdžią Sibire, taip kaip padarė jau kiti sąjungininkai.

PRIPAŽINO KOLČAKĄ.

Sąjungininkai pripažino Kolčaką Rusijos valdžios galva, bet pasakė, jog jis vats turi pasirupinti, kad Rusija jį pripažintų. Bet tas turbut ntgreitai įvyks. Prezidentas Wilsonas kolkas da šito reakcionieriaus nepripažįsta; ir gerai jis daro, nes Kolčakas stengiasi atgaivinti senąją valdžią, kurią revoliucija nušlavė.

AMERIKA PASKYRĖ AMBASADORIŲ FINDLIANDIJON.

Valstybės departamentas Washngtone paskelbė, kad Amerika paskyrė savo atstovu Findliandijoje buvusį dabar Helsinforse konsulį Thornwell Haynes. Tulas Sasatamoinen likos priimtas Washingtone kaipo laikinas Fidliandijos atstovas.

ISPANIJA PRIPAŽINO LENKIJĄ.

Londone gauta iš Madrido žinių, kad Ispanija formaliai pripažinusi lenkų respubliką.

Iš 50,000,000 gyventojų valstybės jai paliekama tiktai 6,000,000 žmonių.

Praėjusį panedėlį po pietų sąjungininkų atstovai St. Germain mieste įteikė Austrijos delegatams taikos sutartį, kurią austrai turi peržiurėti ir duoti atsakymą nevėliau kaip už 15 dienų. Francuzų premjeras Clemenceau pasakė prakalbą, kuri tęsėsi trįs minutas, o Austrijos premjeras Renner davė atsakymą, nusiskųsdamas ant sąjungininkų, kad jie taip ilgai vilkina. Clemenceau tuomet paklausė, ar neturi kas kokių pastabų, o kuomet niekas nieko neatsakė, susirinkimą uždarė.

Sutarties išlygos apkarpo Austrijos valstybę taip, kad iš buvusių jos 50,000,000 gyventojų belieka tiktai 6,000,000 iki 7,000,000 žmonių. Austrija turi pripažinti visas susidarusias iš jos naujas valstybes neprigulmingomis. Ji turi išsižadėti padarytos su bolševikais sutarties Brest Litovske; turi panaikinti visą jurių ir oro laivyną, ir turi išsižadėti nuo visų savo teisių už Europos ribų. Ji neturi teisės niekur siųsti savo mokytojų nei oficierių.

BERLINE UŽDRAUSTI SUSIRINKIMAI IR DEMONCTRACIJOS.

Vokietijos valdžia matomai tikisi daug triukšmo netolimoj ateityje, nes apsaugos ministeris Gustav Noske da labiau priveržęs šriubus karinio įstatymo, po kuriuo dabar gyvena Berlinas.

Mieste likos uždraustos demonstracijos prieš taikos išlygas, vieši mitingai ir parodos. Bet Noskei turbut pasirodė da ir to permaža, nes dabar jisai uždraudė ir privačius susirinkimus namuose.

Matomai šaukiami mitingai del taikos išlygų pradėjo virsti mitingais prieš dabartinę Vokietijos valdžią.

TURKAI KOVOSIĄ PRIEŠ TURKIJOS PADALINIMĄ.

Parryžiuje gauta iš Konstantinopolio žinių, kad turkai esą labai sujudę del projektuojamo Turkijos padalinimo. Visi turkai, seni ir jauni, esą pasiryžę stoti savo tautos reikalų ginti. Žinios sako, kad po šito tautinio judėjimo skraiste Rusijos bolševikai pradeda varyti agitaciją savo naudai.

ISAKĖ LENKAMS PASITRAUKTI IŠ BORISLAVO.

Iš Vienos pranešama, kad sąjungininkai įsakė lenkams į 24 valandas išsikraustyt iš Galicijos miesto Borislavo.

APŽVALGA

KUR LIETUVIŲ DIENOS PINIGAI?

Šitokiu antgalviu "Draugе" tilpo katalikių moterų protestas prieš tuos žmones, kurie pasiėmę savo globon Lietuvių Dienos aukas iki šiol da neišsiuntė jų badaujantiems Lietuvos žmonėms. Taigi katalikės moterįs, kurios, reikia pripažinti tiesą, daugiausia prie tų aukų surinkimo prisidėjo, klausia Centralinio Komiteto:

"Vardan ko, ir keno įgalioti jus iš 'C. K.' drįstate laikyti MUSŲ pinigus, kurious mes, moterys, surinkome Lietuvai? Kas jums pavelija atimti duonutės kąsnį nuo alkstančiųjų Lietuvos mažulelių? Ar jus žinote, kad tas darbas šaukia į dangų atkeršijimo? Jus neturite mažiausios teisės užlaikyti musų moterų surinktus pinigus. Reikalaujame, kad tie pinigai tuojaus butų suvartoti nupirkimui maisto Lietuvai — mes moterys turime teisę reikalauti to iš jusų ir liepti jums tai padaryti, nes tie pinigai musų surinkti, musų darbu, musų vargu! Siųskite pinigus Lietuvai, nes kitaip nei visi Arabijos perfumai nenuplaus Lietuvos kraujo nuo jusų rankų!

"Ne politika, ne išrokavimai kokie rupi. Mes vien reikalaujame, kad musų surinkti pinigai butų atiduoti tėvynei!"

Toliaus protestuojančios moterįs ketina siųsti į Raudonąjį Kryžių delegaciją ir pačios mano išgauti tuos pinigus, jeigu vyrai, Centralis komitetas, negali to padaryti. Jos sako:

"Savo draugijų mass-mitinguose išnešime protestus ir rezoliucijas, rinksime tukstančius moterų parašų, siųsime delegaciją į Raudonąjį Kryžių ir visgi išgausime savo pinigus! Nes teisybė musų pusėje. Lietuvos gyventojų merdėjimą iš bado, jos kankynes mes pilnai atjaučiame ir jai pagalbą turime suteikti ir tai neatidėliojant!"

Pagal Centralio Komiteto raportą, tilpusį 21-mame "Tėvynės" numeryje, Lietuvių Dienos aukų įplaukė į Raudonąjį Kryžių iki 31 gruodžio, 1917 metų, $176 863.28.

Išleista $49,500.00.

Liko $127,363.28.

Nuo to laiko procento užaugo $2,734.90, taip kad dabar Raudonajame Kryžiuje turi but **$130,098.90.**

Kodel tie pinigai iki šiol laikomi Amerikoj, kuomet Lietuvos žmonės miršta badu, tai ištiesų sunku suprasti.

Centralis Komitetas aiškino kelis kartus, kad valdžia neleidžianti Lietuvon pinigų siųsti. Bet tuo pačiu laiku tautininkų ir klerikalų "diplomatai" vežasi Europon tukstančius savo išlaidoms ir valdžia nedaro jiems jokių kliučių, niekad nepaklausia, kiek jie tukstančių su savim imasi ir kokiems tikslams. Bet kaip tik reikia nuvežti pinigų badaujantiems žmonėms—tuojaus valdžia neleidžia. Ar ne keistai tas išrodo?

VILNIUJE BOLŠEVIKAI AREŠTAVO KUNIGUS.

Klerikalų "Darbininkas" paduoda iš Lietuvos laikraščių šitokių žinių:

Vilniuje vasario mėnesį bolševikai buvo areštavę šiuos asmenis: F. Bortkevičienę nuo socialistų liaudininkų partijos; kun. Vailokaitį, Liudą Girą ir kun. Reinį nuo krikščionių dem. partijos; Stašinskis, kauniškės valdžios atstovas, seniau jau buvęs areštuotas. Visi jie suimti kaipo užstovai už areštuotus Kaune bolševikus. Bolševikai grąsinę areštuosią visus kunigus, išskyrus tiktai kunigą Liegų, jeigu kauniškė valdžia nepaleis suimtų bolševikų, ir prie to da suimsią tarybininkų žmonas: Šilingienę, Šleževičienę, Šernienę, Vileišienę, kaip lygiai Basanavičių ir kitus "buržujus."

Maisto kainos Vilniuje: duonos svaras 6 rub., cukraus 25 rub., mėsos 15 rublių, lašinių 40 rublių.

JAU VYKINA LIETUVOJ "LAISVĘ."

Męs ne sykį sakėm, kad nepriklausoma Lietuva nereiškia da laisvą Lietuvą. Mes gerai žinom, kad jeigu nepriklausomoj Lietuvoj viešpataus klerikalai ir kitokie atžagareiviai, tai pirmeiviams laisvės Lietuvoje nebus.

Kad mes neklystam, tai parodo vėliausios žinios iš Lietuvos. Da nespėjo tenai atžagareiviai kojų sušildyt, o jau pradėjo laisvę smaugti. Kaune jie tuojaus areštavo bolševikus ir jų spauda džiaugiasi, kad "po areštų bolševikai Kaune jau nebepasirodo."

Dabar vėl atėjo žinių apie išvaikymą Marijampolėje Bulotos realinės mokyklos koncerto. Koncertan įsiveržė burys ginkluotų piemenų, kurie vadina save Lietuvos "kariumene," ir pareikalavo, kad butų atgiedotas Lietuvos himnas. Išėjo ant pagrindų Bulota ir, žinoma, "lietuvišką vaiską" pašiepė. Matydami, kad jų "unaras" užgautas, nepradėjo svečiai išvaikė visą koncertą.

Vadinasi, jau vykina nepriklausomoj Lietuvoj "laisvę."

KAUNIŠKĖS "VALDŽIOS" NEPRIPAŽĮSTA.

Šiomis dienomis parvažiavo iš Europos klerikalų "diplomatai," Česnulis ir Mastauskas. Anot "Garso," Česnulis parvežęs iš Europos šitokių žinių:

"Su Lietuvos valdžia jau skaitomasi kaip ir su kitomis laisvų šalių valdžiomis. Matęs ir dokumentus, kame Lietuvos valdžia su Amerikos valdžia daro del maisto ir kitokių reikmenų sutartis. Po tų dokumentų abidvi valdžios pasirašo. Tas reiškia, kad su Lietuvos valstija jau skaitomasi, kaip ir su kitokia laisva valstija. Oficialiai dar Lietuvos laisvė nesanti paskelbta delto, kad Lietuvos gyventojai neturėję steigiamojo seimo, kuriame butų visų žmonių aprinkta valdžia. Gi provizionalės, kokia dabar Lietuvoje yra, valdžios oficialiai pripažinti negali. Bet kaipo tautą ir valstybę, laisvą valstybę, jau Taikos Konferencija pripažinusi."

Taigi pasirodo, kad kauniškės "valdžios" su "prezidentu" Smetona sąjungininkai nepripažįsta. Jie pripažins tiktai tokią Lietuvos valdžią, kurią pastatys Steigiamas Lietuvos Seimas.

ANT JURIŲ SUDEGĖ LAIVAS.

Pereitoj subatoj ant jurių užsidegė garlaivis "Virginia," kuris plaukė iš Baltimorės į Norfolką su 156 pasažieriais ir daugybe tavoro. Gaisras ištiko netoli tos vietos, kur Potomac upė įplaukia į jures. Ugnis sunaikino laivą ligi pat vandens. Nuostolių busę į milijoną dol. Žmonių žuvo apie dešimt.

Bolševizmas puola, sako Sokolovas.

True translation filed with the postmaster at Boston, Mass., on May 28, 1919, as required by the Act of October 6, 1917.

Bolševizmas griuva iš vidaus. Leidžiamos žinios, buk Sovietų tvarka puikiai žydi ir buk proletariato diktatura atnešė darbininkams daug naudos, yra tikras prasimanymas, platinamas klaidinimui užsienio žmonių.

Taip sako Sokolovas, pagarsėjęs rusų ekonomistas, kuris daugiau yra žinomas savo literatišku slapivardžiu Vladislav Volskij. Drg. Sokolovas per 12 metų prigulėjo prie bolševikų ir yra nuoširdus Lenino, Trockio ir Maksimo Gorkio draugas. Pastaruoju laiku jis buvo vienas Gorkio laikraščio "Svobodnaja Žizn" redakturių. Dabar jisai atvyko Londonan.

Štai, ką jis pasakoja apie Rusijos bolševizmą:

"1. Bolševizmas griuva iš vidaus, griuva delto, kad administracija nepajiegia palaikyti darbininkuose reikalingos disciplinos.

"2. Mokesčiai ir kontribucijos, kuriomis tikėtasi apkrauti buržuaziją, tikrenybėje nupuolė ant ukininkų pečių.

"3. Žemės reikalai labai suirę: bandymas steigti atskirus valstybės ukius nenusisekė ir žemkenčių javų stovis ateinančiai vasarai išrodo labai tamsiai.

"4. Lokalės bolševikų valdžios labai genda ir nieko nuveikti negali.

"Oficialis organas 'Izviestija' 16 sausio numeryje išspausdino šitokį Maskvos Sovieto raportą:

" 'Geležinkelio vagonų yra 160,000. Mes turime 3,995 garvežius, iš kurių vos tiktai pusę galima vartoti. Per 1916 metus garvežių buvo sugadinta 16 nuošimčių; 1917 metais sugadinta 25 nuošimčiai; 1918 metais 43 nuošimčiai, o bėgiu dviejų pastarųjų mėnesių likos sugadinta 50 nuošimčių. Del stokos darbininkų disciplinos, pataisymo darbas labai prastas ir eina labai povaliai.'

" 'Izviestija' 27 vasario numeryje rašo:

" 'Del stokos mechanikų ir del stokos darbininkų disciplinos skaičius sugedusių garvėžių kas diena vis auga. Nuo 1 liepos praeitų metų į didžiausias musų plieno ir geležies dirbtuves Briańske buvo nugabenta 94 sugadinti lokomotivai. Iki šiol vos 44 jų pastatyta.

" 'Visur stinga kuro. Geležinkeliais atgabenta tik nuo 6 iki 10 nuošimčių reikalaujamos kiekybės. Didžiausi sandėliai kokuso ir anglies dega arba puva Ukrainoj, bet atvežti jos negalima, nes transportacija subirėjo. Musų geležinkeliai gali išvežioti vos tik 30 nuošimčių tos anglies, ką Rusijos kasyklos duoda į mėnesį.' "

Sokolovas sako, kad maisto trukumą Rusijos miestuose irgi galima priskaityti tai pačiai priežasčiai—geležinkelių suirimui. Kaipo pavyzdį, jis paduoda iš Sovieto organo "Izviestija" 4 vasario numerio ištrauką, kur sakoma:

"Nižniame Kolmske, Syzranėje, Saratove ir Astrachanėje guli apie 9,000,000 svarų sukrautos žuvies, bet nėra kaip jos iš tenai atgabenti."

Taigi Sokolovo pranešimus patvirtina ir bolševikų laikraščiai. Jie visai neslepia, kad Sovietų Rusijoj, kur mokytesni žmonės likos išvaikyti arba sukimšti kalėjiman kaipo "social-patriotai," o visą šalies vedimą paėmė į savo rankas nepatyrusios minios, kad toj Rusijoj dabar užviešpatavo baisi suirutė. Tą patvirtina ir Petrogrado bolševikų organas "Sievernaja Kommuna," kuris 15 kovo numeryje rašo:

"Ant geležinkelių ir apie geležinkelius, kurie jungiasi su Kazane, Syzrane, Riazane ir Kursku, laikoma 50,000 tonų kviečių ir rugių, bet geležinkeliams sugriuvus negalima jų atgabenti."

Kitas bolševikų laikraštis sako, kad Charkovo plieno ir geležies dirbtuvėse dabar darbininkai padaro 45 nuošimčių mažiau darbo, negu jie padarydavo 1916 metais. Toks pat dalykų stovis esąs visoj išdirbystėj, kurią paėmė į savo rankas Sovietai. Darbas nepasidaro, o iš to pareina skurdas ir suirutė.

Prie ko privedė mokytų žmonių persekiojimas.

"Sievernaja Kommuna," talpindama Centralio Sovieto mitingų raportus, parodo, kad urminis inteligentų persekiojimas priėjo prie to, jog Rusijos fabrikuose stinga jau technikos ekspertų. Novgorodo dirbtuvėse, kurios da šiaip taip dirba, ekspertų jau nėra. Tas pats laikraštis sako, kad del stokos ekspertų ir žalios medžiagos 162 fabrikai stovi dabar uždaryti.

Ir visas dabartinis choasas paeinąs daugiausia del stokos mechanikų. Išlavintų darbininkų stinga visose darbo šakose. Olonecke, šiaurės Rusijoj, visam mieste liko tiktai vienas inžinierius. Šito pasekmėj iš 21 fabriko dabar dirba vos tiktai 6, o 15 stovi uždaryti.

Iš daugelio apskričių ateina žinių, kad ukininkai badauja. Tuo tarpu vietiniai tų apskričių sovietai kaltina centralę valdžią, kad ji nieko neveikia ir nepristato ukininkams nei žemdirbystės mašinų, nei reikalingų sėklų. Minėti laikraščiai sako, kad šį pavasarį reikia 450,000 plugų, o ant rankų turima vos tiktai 50,000. Beto da reikia nemažiau kaip 700,000 svarų avižų sėkloms, o turima vos tiktai 20,000 svarų.

Ką sako "Pravda."

Sutraukdama abelną dalykų stovį Rusijoj, bolševikų organas "Pravda" sako: "dalykai išrodo labai prastai."

"Žemės našumas labai sumažėjo, o tai vis pasekmė naminės karės, turtų sunaikinimo, reikmenų konfiskavimo, turtingų ukių išnykimo ir nugąsdinimo pasiturinčių kaimiečių nuolatinėmis rekvizicijomis ir mokesčiais." Toliaus tas laikraštis priduria: "80 procentų visos konfiskuotos žemės perėjo į atskirų ukininkų rankas, 4 procentai priguli prie sovietų komunistiškų ukių, o likusioji da nesutvarkyta. Del stokos mašinerijos, įrankių ir gyvulių, 80 nuošimčių šitos žemės guli dirvonais."

Rašydamos apie mokesčių rinkimą, "Izviestija" 24 sausio numeryje sako:

"Nepaprasti mokesčiai, kurie siekė 10,000,000 rublių, kaimuose buvo renkami despotiškiausiu budu. Paprastai, mokesčiai kraunami lygiai ant visų ukininkų, turtingų ir beturčių. Jokių taisyklių nežiurima ir jų visai nėra. Tuo budu Orlo gubernijoj didžiumą mokesčių turėjo sumokėti beturčiai ukininkai. Taip buvo ir kitose gubernijose."

Kariumenėj taipgi didžiausia betvarkė. Kariumenės inspekcijos viršininko raportas, išleistas 4 kovo, parodo, kad aprupinimui kariumenės reikalingais daiktais nėra jokios sistemos. To pasekmėje buna didžiausių klaidų ir suručių. Nei vienas valdžios skyrius neveda tinkamos statistikos. Todel valdžios mašinerija negali tinkamai veikti. Reikmenų komitetas nežino, ko kariumenei reikia ir neturi informacijų, ar tie reikalavimai patenkinti, ar ne, kaip lygiai jis nežino, ar siunčiami kur daiktai pasiekia savo vietą, ar ne.

Kiekvienas "Izviestijų" ir "Pravdos" numeris esąs pilnas žinių apie bolševikų valdininkų nedorybes ir išgverimą. Perdaug esą skaitlinių, kad butų galima jas telefrafu perduoti. Iš visko esą aišku, kad Rusija sugriuvus. Komunizmas pavertęs ja bado ir neapykantos šalimi.

Skaudu prie to prisipažinti, bet faktų juk negalima nuo pasaulio paslėpti.

Blokada smaugia Rusiją, sako Moulin.

True translation filed with the postmaster at Boston, Mass., on May 28, 1919, as required by the Act of October 6, 1917.

Anglų laivynas užgriebė ir konfiskavo ukio padargus ir sėklas, nors Sovietai buvo už jas auksu užmokėję.

[Mes čia perspaudiname straipsnį iš Anglijos darbininkų dienraščio "London Daily Herald." Jis yra parašytas Ernesto Moulino, kuris išgyveno Rusijoj 20 metų. Moulin neužgiria bolševikų kontrolės Sovietų Respublikoj, bet pasipiktinęs ta melų kampanija, kokią varo industrinės demokratijos priešai, paprašė "Heraldo" skiltyse vietos, kad parodžius Anglijos žmonėms tikrą tiesą. Gyvendamas pirma Maskvoje, Moulin buvo "Heraldo" korespondentu. —Redakcija.]

Ernest Mouliin rašo:

Bandydamas apibudinti dalykų stovį bolševikiškoj Rusijoj, aš nenoriu pasakyti, kad iš Sovietų valdininkų pusės tenai nėra buvę tironijos ir prievartos, arba kad aš skaitau Sovietų tvarką pavyzdinga valdžios forma. Visai ne. Ir kuomet mano draugai anglai ateina pas mane su pasakomis—surinktomis net iš taip vadinamųjų Melinųjų Knygų — apie vieną ar kitą bolševikų barbariškumą, aš drįstu sakyti, kad ne viena tų pasakų gali but teisinga.

Bet štai ką jie pamiršta: Jeigu anglai butų surinkę visus barbariškumus papildytus prie caro valdžios, jeigu jie butų surinkę viską, ką apie tą valdžią pasakodavo jos priešai, ir jeigu jie butų sudėję į savo Mėlinąją Knygą visus žvėriškumus ir tironybes slaptosios caro policijos, tai butų išėjęs lygiai taip baisus barbarizmo ir priespaudos paveikslas, kaip tas, kokį jųs dabar turite tokiu pat budu surinkę apie bolševikų valdžią.

Ir taip nupiešto caro valdžios paveikslo visos smulkmenos butų buvusios teisingos. O vis delto jųs tą valdžią pripažinote; jųs palaikėte su ja santikius; jųs sueįjot su ja vienybėn. Kodel tad tie faktai nekliudė jums pripažinti caro valdžią, o kliudo pripažinti bolševizmą?

Sprendžiant iš straipsnių, kuriuos skelbia francuzų ir anglų spauda, išeina, kad ekonominis Rusijos suirimas yra pats savaimi prirodymas, jog bolševikų tvarka netikus.

Bet nereikia užmiršti faktą, kad Vokietijos valdžia, kuri buvo puikiausia organizacija visam pasaulyje ir geriausia aprupinta materialiai, visiškai sugriuvo, kuomet blokada atkirto nuo jos reikalingą medžiagą.

Rusijos gi vidujinė organizacija pradėjo birėti jau net prie caro valdžios, kuomet ji liuosai galėjo gabentis reikalingų sau daiktų iš Anglijos ir Amerikos. Tas subirėjimas didėjo kartu su revoliucijos augimu ir jau buvo pasiekęs pilno choaso, kuomet bolševikai paėmė valdžią į savo rankas.

Visi žino, kad Rusija prie jokios valdžios negalėjo tuo pačiu laiku ir karę vesti, ir ekonominius savo reikalus tinkamai tvarkyti. Šalies pramonė da nėra tiek išsivyščius, kad tvarką butų galima palaikyti.

Ant ukių šioje valandoje gali buti maisto užtektinai visai šaliai išmaitinti, bet jo negalima išsiuntinėti, nes 80 nuošimčių garvėžių taip suiro, kad jų nebegalima vartoti. Atliekami garvėžiai tarnauja kariumenės reikalams; daug amatninkų ir mechanikų taipgi priversti dirbti armijai reikalingus dalykus. Bet svarbiausia suirutės priežastis, tai stoka žalios medžiagos, kaip antai bovelna, be kurios miestai neturi iš ko dirbti tavorų, kad gavus už juos maisto iš kaimų.

Jeigu miestai turėtų iš ko gaminti tavorus, tuomet pakiltų ir rublio vertė, nes žmonės galėtų už jį nusipirkti reikalingų sau daiktų. Dabar gi, kuomet už popierinius pinigus kaimietis negali nusipirkti mieste jokių tavorų, nes jų nėra, tai jis atsisako imti tuos pinigus už savo maistą ir todel popierinis valdžios rublis dabar neteko jokios vertės.

Blokada nemielaširdinga.

Kaip nemielaširdinga yra blokada, tai parodo šitas atsitikimas. Sovietų valdžia pripirko nuo Skandinavijos pirklių visokių ukio mašinų, sėklų, ir užmokėjo už viską grynu auksu. Skandinavai sudėjo parduotus daiktus ant laivų ir išsiuntė Rusijon; tečiaus Rusijos ukininkai tų dalykų negavo, nes Anglijos laivynas pasigavo juos Baltjos jurėse ir atėmė. Tarp siunčiamų daiktų nebuvo nei ginklų, nei kitokių karės daiktų, o betgi jous užgriebė.

Aš nemanau, kad anglų ir francuzų visuomenė apie tokius dalykus žino. Aš visur randu tiktai pusę taisybės. Štai, kad ir "užstovų" klausimas. Rusijoj buvo suimti tuli sąjungininkų valstybių valdininkai. Šitie atsitikimai skelbiami uždienyje kaipo nuožmus barbariškumas.

Bet ar daugelis žino, kad Francuzija laiko nelaisvėje desėtkus tukstančių rusų—kareivių ir civilių—kurių apsimainymo Sovieto valdžia prašo jau 12 mėnesių? Bolševikai padarė sąjungininkams pasiulymą, kad jie paliuosuos visus sąjungininkų belaisvius, kaip tik visi rusai Francuzijoj ir kitur, kurie tik nori grįžti Rusijon, bus paleisti. Anglijos žmonės, kurie pyksta ant bolševikų už laikymą belaisvėj sąjungininkų, šito fakto matomai visai nežino.

Kairieji atakuoja Leniną.

Pasakojama, buk bolševikai esą pasiryžę išnaikinti visą inteligentiją ir profesijos žmones. Ištikrųjų gi pati bolševikų valdžia susideda iš inteligentų ir jeigu ji kurstytų neapykantą prieš visus mokytus žmones, tai valdininkai patįs pirmutiniai turėtų nukentėti.

Negana to, valdžia juk nėra tokia kvaila, kad nežinotų, jog be inteligentų negalima valdyti šalies. Reikia juk tvarkyti geležinkelius, elektros gaminimo stotis, fabrikus ir tt., o be mokytų žmonių, be inžinierių čia juk nenueisi nei žingsnio. Ir kad patraukus prie savęs tokių žmonių pagalbą, protingesni valdininkai siulo inžinieriams, chemikams ir kitiems nepaprastai geras išlygas. Kalbėdamas andai Tarybų Kongrese Leninas atvirai pasakė, kad jis mokėsiąs kuodidžiausias algas profesijos žmonėms, kad patraukus juos prie savęs, ir darysiąs kuogriežčiausių žingsnių, kad įvedus darbininkuose discipliną, nes be darbo šalis negali gyvuoti.

Šitas Lenino užreiškimas labai nepatiko kraštutiniems demagogams ir jie pradėjo darytis iš jo kalbos didžiausio kapitalo savo politikai. Prasidėjo smarkus kairiųjų judėjimas prieš Leniną. Jie netik priešinasi įvedimui fabrikuose disciplinos ir didelėms ekspertų algom, bet jie da smerkia Leniną už "oportunizmą." Jie sako, kad Leninas daręs kapitalui ir buržuazijai kompromisų ir siuląs sąjungininkams didelių koncesijų. Ir ištiesų jis padarė sąjungininkams didelių pasiulymų, bet reikia žinoti, kad sunkus padėjimas prie to verčia

KĄ REIŠKIA TIKĖJIMAS?

Tikėjimas reiškia žmogaus tamsumą ir nežinią. Jeigu žmogus ko nesupranta, tai jis tiki.

Tikėjimas gimė žmoguje 500,000 metų atgal, kuomet jo bočiai negalėjo suprasti vėjo, kuris švilpė apie jų olą; kuomet jie nežinojo, ką reiškia šešėlis, kuris visumet seka paskui žmogų,—ką reiškia sapnas, mirtis, žaibas, griaustinio bildėsis ir tt.

Negalėdamas šitų apsireiškimų suprasti, tamsus žmogaus protas įsivaizdino visokias dvasias ir dievus.

Su laiku mokslas tuos apsireiškimus išaiškino ir pasirodė, kad visi jie paeina nuo tam tikrų priežasčių, kad tame nėra jokių dvasių nei dievų.

Bet pasaulis labai platus. Mokslas, kuris palyginamai yra visai da jaunutis, negalėjo visas gamtos paslaptis išaiškinti. Begalo daug dalykų yra da neištirtų. Neištirtos gamtos sritįs sudaro dirvą tikėjimui, prie kurio prietaringas žmonių protas ir šiandien dar linksta.

Tečiaus kuomet visus nesuprantamus sau dalykus žmonės ištirs ir suseks jų priežastis, tikėjimas tuomet išnyks. Jo vietą užims žinojimas. **Iksas.**

FORDO BYLA.

Pagarsėjęs automobilių fabrikantas Fordas apskundė Chicagos dienraštį "Tribune" ant $1,000,000 už šmeižiantį jį straipsnį, kuris buvo užvardintas: "Fordas yra anarchistas." Byla tęsiasi Mt. Clemens mieste, Michigan valstijoj, jau antra sąvaitė. "Tribune" advokatai tvirtina, kad karės metu Fordas buvęs "tikras anarchistas," nes buvęs priešingas karei ir varęs priešingą valdžiai agitaciją.

OHIO VALSTIJOJ UŽSIDARĖ SALIUNAI.

Praėjusį panedėlį Ohio valstijoj užsidarė daugiau kaip 6,000 saliunų. Svaiginantįs gėrimai tenai likosi panaikinti sulyg konstitucijos pataisymo.

Kas nieko neveikia
To niekas nepeikia

AMERIKOS LIETUVIŲ JUDĖJIMAS

Kas skaito ir rašo
Tas duonos neprašo

LOWELL, MASS.

Prakalbos.

Gegužės 18 d. čionai buvo A. L. T. Sandaros 49 kuopos surengtos prakalbos. Kalbėjo "Sandaros" redaktorius p. K. Norkus.

Kalbėjo apie prasidėjimą europinės karės, apie Lietuvos nuo karės nukentėjusius žmones, apie jų šelpimą, apie kunigijos ir šiame darbe intrygas ir apie dabartinį Lietuvos stovį, kur buk dabar jau nėra žandarų, paėmus Lietuvą į savo rankas "garbingai Smetonos valdžiai." Tik girdi, da bar atėjusi žinia, kad Smetoninė Lietuvos valdžia susidėjusi su lenkais, bet jis tai žiniai netikįs, nes kita žinia sakanti, kad bolševikai susidėję su lenkais, tai toji žinia Norkaus manymu gali buti teisinga. Na, kaip su ta žinia, kad lenkai iššudė Lietuvos Darbininkų Tarybų valdžios narius? Nejaugi su savo žudikais Lietuvos susipratę darbininkai dėtusi?

Norkus antru atvėju kalbėdamas apie Rusijos bolševikus smerkė juos už jų nedemokratingumą, kad pavarė šalin visus mokslo vyrus, o patįs nesugebi šalies ekonominį gyvenimą sutvarkyti. Girdi, bolševikai plėšė dvarus ir neatlygino dvarponiams. Galų gale p. Norkus užreiškė, kad socialistai susivienyję su klerikalais veikia prieš tautininkus. Kur faktas? Gal peticija su milionu parašų? Gal tautininkų ir klerikalų New Yorko seimas? Gal tautininkų ir klerikalų bendros rezoliucijos, reikalaujančios leidimo organizuoti kariumenę, kad ją siuntus Lietuvon? Čia jau reikia buti visiškai be nuosakumo, kad akyvaizdoje šitų faktų, pasakoti, jog socialistai išvien su klerikalais veikia prieš tautininkus, kuomet ištikrųjų yra kaip tik atbulai.

Po prakalbų duodami klausimai iššaukė diskusijas. Vienas žmogus iš publikos pastebi, kad jeigu tautininkai, anot kalbėtojaus, yra demokratybės gynėjai, tai kodel jie neprotestavo prieš klerikalus, kada tie ant Lietuvos sosto kvietė kaizerišką junkerį? p. Norkus užginčija ir tvirtina, kad tautininkai prieš tai kuogriežčiausiai protestavę. Bet čia p. Norkus tuojaus buvo prirodyti faktai, jog Worcesterio socialistams parengus protesto mitingą, tautininkų laikraščio "Amerikos Lietuvio" leidėjas M. Paltanavičius dėjo pastangas, kad tas mitingas neįvyktų, o mitingui įvykus tas pats p. Paltanavičius kėlė didžiausį protestą prieš protesto rezoliuciją. Taipgi, kuomet Lowellio lietuvių draugijos tokį protesto mitingą rengė, tai tautininkų Sandaros kuopa atsisakė prie tų draugijų dėtis, vadinasi, tautininkai pritarė kaizeriško junkerio krikščioniškai-konservatyviškai monarchijai, kurią musiškiai klerikalai Lietuvai užmesti norėjo. Norkus į šituos faktus neturėjo ką atsakyti, tai pasakojo, kad "Amerikos Lietuvis" nėra tautininkų laikraščiu, kad pats Paltanavičius nėra tautininkas. Gi kaslink Lowellio tautininkų, tai Norkus norėjo išaiškinti, kad ta kuopa, tai ne tautininkai, tik taip sau kuopa. Na, tai ir visa tautininkų Sandara, tai ne tautininkų organizacija, tik taip sau organizacija, ar taip?

Jeigu jau šitaip prisieina daryti, tai aš sakyčiau, kad Norkus nebandytų girti tautininkus, negintų juos, nes jie nei pagirtini, nei išteisinami.

Prakalbose buvęs.

CHICAGO, ILL.

Piknikas. — Koncertas.

Chicagos piknikų sezonas jau prasidėjo. Kiekvieną nedėldienį vis buna pikni kai, tarp kurių North sides lietuvių draugijos ir kuopos bendromis spėkomis buvo parengtas pirmas gegužinis pinikas nedėlioje, 11 gegužės, National Grove darže.

Diena buvo labai graži. bet kaip buvo garsinta pikniko pradžia nuo 9 iš ryto. tai buvo biskutį vėsus oras iki pietų; anksti mažai kas važiavo, o po pietų prisirinko gana apstus burelis publikos. Be to buvo gražus programas. Kalbėjo "Naujienų" redaktorius A. Montvidas ir A. Bimba. Buvo deklamacijų, dainų ir tt. Taipgi buvo šokiai.

Reikia pažymėti ir tai kad vieta piknikui buvo labai puiki ir publika gerėjosi žydinčiais medžiais ir tyrų oru, kas Chicagiečiams nepaprasta; visi buvo užganėdinti.

* * *

Tą pačią dieną Pulaskio svetainėje buvo LSS. VIII Rajonas surengęs "Gegužinį Koncertą" "Žarijos" naudai.

Koncertas prasidėjo nuo 8 val. vakare, nors buvo garsinta, kad prasidės apie 6 val., bet gal del to neprasidėjo, kad ir choristai buvo išvažiavę piknikan.

Koncerto programas susidėjo iš įvairių tautų chorų, kaip tai: Lietuvių Vyrų ir Moterų Choras, Latvių orchestra, Vokiečių ir Ukrainų chorai. Gerą įpudį darė vokiečių vyrų choras, kadangi tokiam dideliam chore buvo matyt ir žilų senelių dainuojant, kuomet lietuvių choruose vien jaunieji dainuoja. Publika apdovanojo gausiais delnų aplodismentais vokiečių chorą. Taipgi ir ukrainų, nors nedidelis choras, bet gražiai dainuoja. Moteris choristės buvo raudonais rubais.

Buvo du kalbėtoju, drg. Stilsonas ir Al. Stoklickis. Jų kalbos buvo geros ir publika karštai plojo.

Be to grajino orchestra. buvo deklamacijų ir solo. Po to buvo šokiai.

Publikos buvo daug.

Rodos, "Žarijos" naudai turėtų likti gražaus pelno.

—**M. Mokinys.**

ST. LOUIS, MO.

Šis bei tas iš musų padangės

St. Louis miestas ne mažas, turi apie milioną gyventojų. Lietuvių tame skaičiuje randasi apie 500, jei ne daugiau. Kadangi lietuviai čionai gyvena išsimėtę po visą miestą, tai nėsant jų tarpe artimenių santikių jų veikimas silpnas.

Pats miestas nėra gražus. fabrikų dumuose paskendęs.

Darbai šiuo laiku gana silpnai eina. Ieškantiems darbo visgi galima jį rasti, tik jau už darbą mažai mokama. Amatninkams dar šiaip-taip, bet paprastam darbininkui tai ir dirbk už 30 bei 35 c. į valandą; dirbama po 9 ir 10 valandų. Darbininkui gyvenimas sunkus.

Lietuviai užlaiko savo bažnyčią ir kunigą. Tasai vyčių ganytojas su savo banda stengiasi išnaikinti socialistus, bet nežiurint jo pastangų LSS. 44 kuopa tebegyvuoja.

Gegužės 4 d. buvo surengtas LSS. kuopos vakaras. Vaidino veikalą "Legališki žmogžudžiai." Nors scena buvo gana prasta ir kitokių kliučių buvo, tečiaus veikalas atvaidinta gana gerai. Be to rusų choras sudainavo trįs revoliucionišskas dainas ir draugas B. Š. paaiškino, koks yra skirtumas tarp rusų bolševikų ir menševikų, kas tie Vokietijos spartakininkai ir Vengrijos komunistai. Be to jis nurodinėjo, kad lietuviai darbininkai neaukautų savo skatikų visokiems fondams, skelbiantiems, kad jie pirksią Lietuvai laisvę, nes laisvės už pinigus negalima pirkti; kad Lietuvai laisvę iškovosią bolševikai, kurie nereikalauja jokių aukų. (Kovos už laisvę be duonos vesti negalima, o šiandien duonos ir įrankių be pinigų ir bolševikai negali gauti. Taigi, tokie užreiškimai nenuosakųs ir pasmerkimas visokių fondų, renkančių aukas kovai už Lietuvos laisvę, irgi neteisingas, neapibriežus kokios srovės tokie fondai kontroliuojami. —Red.)

Draugas O. V. padeklamavo porą deklamacijų. Po visa to sekė šokiai. Vakaras gerai pavyko, nežiurint vyčių boikoto, ir davė kuopa pelno, kurį galės sunaudot tolimesniam savo veikimui.

Gegužės 16 ir 18 buvo L. S. S. 44 kuopos surengtos prakalbos. Kalbėjo drg. J. Jukelis, kurio prakalbos patenkino publiką.

Kalbėtojas ypač ragino saugotis tulų "socialistų" klaidingų vadų, kurie nori suklaidinti darbininkus pusiaukelėj klesų kovos lauke; ragino kovoti ne už socialistišką valdžią ir popierinę demokratiją, bet už socialistišką tvarką ir pramonine demokratiją.

LSS. 44 kuopa Agitacijos fondan iš savo iždo aukavo 10 dolerių, taipgi ir publika da keletą dolerių sumetė.

J. K. Deckus.

PARK CITY, UTAH.

Streikas.

Tarpe 4000 šio miestelio gyventojų, lietuvių randasi viena šeimyna ir 5 pavieniai

Čia yra 4 sidabro kasyklos, 3 malunai, vienas smelteris —"Zink Plant." Karės metu mokestis buvo paprastam darbininkui $4.75 į dieną už 8 val., o kurie prie mašinų dirbdavo — $5.25 į dieną.

Kovo 1 diena kompanijos numušė darbininkams mokestį ant 75 c. dienai. Delto tarp vietos darbininkų kilo didelis nepasitenkinimas.

Gegužės 5 d. visų kasyklų, malunų, vario tarpinimo (smeter) fabrikos darbininkai turėjo du mitingu. Išrinkta iš 8 žmonių komitetas ir pasiųsta pas kasyklų superintendentus, reikalaujant 6 valandų darbo į dieną ir $5.50 mokesties.

Kompanijos atsisakė darbininkų reikalavimus išpildyti. Gegužės 6 dieną visi kasyklų, malunų ir smelterio darbininkai metė darbą. Apie 800 darbininkų sustreikavo.

Vietos anglų laikraščiai apšaukė streikierius "bolševikais," I. W. W. ir k. Kompanijos tuojaus parsitraukė 75 "Deupty Sheriff'us" del apsaugojimo kasyklų ir skebų. Bet kol kas skebų nesiranda.

Kompanijos baido darbininkus uždarymu kasyklų, bet darbininkai neatboja.

M. Mokinio pusbrolis.

NORWOOD, MASS.

Klerikalai su tautininkais nusigando socialistų.

Pasibaigus "Miliono parašų" kermošiui, musų tautininkeliai su klerikalais pradėjo labai girtis savo nuopelnais, o socialistus visaip niekinti ir vadinti Lietuvos laisvės priešais, kad jie prie to kermošiaus neprisidėjo.

Bet kuomet socialistai parengė diskusijas klausimu, "Ar ištiesų socialistai yra Lietuvos laisvės priešai?" tai musų klerikalai su tautininkais tartum kur į šiaudus sulindo. Į diskusijų vakarą, kuris buvo surengtas 17 gegužės, atėjo iš tų kermošininkų vos tiktai du, bet ir tie buvo lyg be žado. Vakaro vedėjas užklausė, ar yra kas galėtų prirodyt, jog socialistai priešingi Lietuvos laisvei. bet niekas neatsiliepė. Reiškia, tautininkai su klerikalais pasidavė socialistams be mušio.

Gerai ir padarė, kad pasidavė, nes socialistų argumentų vistiek nebutų galėję sumušti, kadangi musų pusėje tiesa.

Socialistas

HARTFORD, CONN.

Iš musų darbininkiško judėjmo.

Balandžio 25 ir 26 , taipgi gegužės 2, 3 ir 10 buvo Lietuvių Draugijų Sąryšio parengti fėrai. Visomis dienomis žmonių lankėsi skaitlingai ir kiekvieną tų dienų vakarą buvo šokiai. Manoma, kad fėrai davė gražaus pelno. Pelnas skiriamas nusamdymui nuolatinės Sąryšiui svetainės.

Negalint kitaip apvaikščioti gegužinę darbininkų šventę, darbininkai apvaikščiojo ją prakalbomis. Prakalbas parengė vietos socialistai trijose vietose. Lietuviams kalbėjo drg. K. Žurinskas. Nors oras buvo lietingas, bet žmonių apvaikščiojime dalyvavo skaitlingai.

Gegužės 8 d. buvo Socialistų Partijos vietinio anglų lokalo susirinkimas, į kurį atsilankė virš 50 narių iš įvairių socialistinių kuopų. Susirinkimas buvo sušauktas, kad nuspręsti, kokį socialistų sparną lokalas turi remti. Kai-kurie anglai svaravo, bet ukrainiečiai spykė nustatyti aiškią poziciją — dėtis prie vienos ar kitos pusės. Kuomet buvo perskaitytas New Yorko socialistų kairiojo sparno išleistas manifestas ir po to paleistas klausimas nubalsavimui, tai nubalsuota stoti kairiojon pusėn.

Gegužės 11 d. LSS. 49 kuopa turėjo vėl prakalbas. Kalbėjo drg. M. Duseika. Žmonių buvo pilna svetainė. Kalbėtojas pasakojo apie Lietuvą ir jos samozvancus, taipgi aiškino klesų kovos svarbą. Stebėtina, kad po prakalbų buvo paraginti tautininkai bei klerikalai statyti kalbėtojui klausimus, bet nei vienas jų neatsiliepė.

Lawrence'o streikieriams aukų šiose prakalbose surinkta $52.07.

Tą pačią dieną buvo didelis mass-mitingą delei liuosavimo Thamo Mooney. Tam mitingui buvo pasamdytas teatras, kur telpa apie 9,000 žmonių, ir jis kupinai prisikimšo publikos. Kalbėjo Rena H. Mooney ir kiti kalbėtojai, ragindami darbinikus 4 d. liepos išeiti į generalį streiką delei paliuosavimo Thamo Mooney ir kitų politikos prasikaltėlių. Streikui pritarta entuziastišku aplodismentu.

Aukų lėšoms padengti surinkta $365.00.

Kapitalistai taipgi pradeda darbuotis.

Matydami darbininkų smarkų susipratimo augimą, kapitalistai pradėjo taipgi darbuotis. Kad jų spėkos nieko negelbsti ir darbininkiško judėjimo jie neįstengia nuslopinti, tai stvėrėsi kitokių priemonių, butent, kiekvienu popiečiu dirbtuvių kiemuose daro prakalbas; kapitalizmo ir darbininku vergijos palaikytojai kalba ir aiškina darbininkams apie bolševizmo pragaištingumą, kad neklausytų radikalų ir nerengtų sau to, ka Rusijai surengė bolševikai, bet leistų evoliucijai tvarką mainyti. Tuo budu kapitalistai mano atsieksią savo tikslą —pailginsią savo viešpatavimą, bet darbininkų padėjimo sąlygos, o ne tie kapitalizmo propagandistų gražus žodžiai sprendžia, ką darbininkai privalo daryti.

Vergo sunus.

BENLD, ILL.

"Keleivio" 19 numeryje tulas musų korespondentas pasirašęs Mergos Vaikas, niekina Benldo lietuvius ir peikia korespondentus, kad jie bereikalo giria benldiečius, nes jų apsišvietimas stovi labai žemam laisnyje ir tt.

Kad Benldo lietuviai ne atsilieka nuo kitų dagi didesnių lietuviškų kolonijų savo veikime apšvietai, tai to fakto negali matyti tik Mergos Vaikas, nes visiems skaitantiems ir musų visuomenės gyvenimą sekantiems žmonėms yra žinoma, kad Benldo lietuviai prakalbas rengia daug dažniau negu kur kitur; žemai apšvietoje stovintįs žmonės juk prakalbų rengimo reikalą neskaito svarbiu. Į tas rengiamas prakalbas vietos lietuviai skaitlingai lankosi ir susirinkimuose užsilaiko kaipo civilizuoti žmonės Tas parodo, kad Mergos Vaikas nepažįsta Benldo lietuvių.

Jis taipgi peikia ir jaunimą, kad buk nieko neveikias. Ar Mergos Vaikas bandė tą jaunimą organizuoti kokiam kulturos darbui? Be abejones ne, nes kitaip žinotų, kad jaunimas tokio darbo čia negali veikti del stokos atsakančių lošimams svetainių. Vadanasi Mergos Vaikas šneka, kad tik šnekėjus.

Ant galo jis pasmerkia progresistes-socialistes, kad tos prieš rinkimus demokratų automobiliuje važinėjosi ir agitavusios balsuoti už demokratą. Jis tečiaus neparodo, prieš ką tos moteris prasižengia. Išviso ant balioto buvo du kandidatai. Atmename pereito miesto gaspadoriaus gaspadoriavimą, taigi kiekvienas, kam rupėjo, kad miesto reikalai ir darbininkų labas nepatektų vėl į tokias jau rankas, privalėjo stengtis, kad butų išrinktas geresnis žmogus. (Senų kapitalistiškų partijų kandidatai visi laikosi tų pačių principų ir socialistams kapitalistų dvivardės partijos žmones remti draudžia socialistų organizacijos įstatai. Red.)

Kitų miestų lietuviai turi bėdos su ilgaskverniais, o Benldo lietuviai su savo korenspondentais ar korespondentų, besidangstančiu įvairiomis plunksnomis. Jis prie jokios organizacijos čionai nepriguli, bet apie jas šneka. Paklaustas kodel nepriklauso prie LSS. kuopos, atsako, kad iš socialistų nematąs jokios naudos, tečiaus socialistus socialistiškumo mėgsta mokinti. Ar negeriau pirma save pagydyti?

Ateitis.

LAWRENCE, MASS.

Audėjų streikas užsibaigė.

Šiuomi pranešame gerbiamai musų visuomenei, kad ilgas Lawrence'o audėjų streikas galų-gale užbaigtas! Streikieriai 21 geg. sugrįžo darban. Laimėta pakėlimą algos 15% ir pripažinimą 8 valandų darbo dienos; rods, netik Lawrence'o streikieriams tatai pripažinta, nes tas algos pakėlimas ir darbo dieną pripažinta visiems kitiems Naujosios Anglijos audėjams kurių priskaitoma virš 600,000. Taigi laimėjimas didesnis, negu išrodo, nes dėka tai sunkiai musų kovai laimėjo ir tie darbininkai kurie nors kol-kas nestreikavo, bet rengėsi kovon, jei Lawrence audinyčių darbininkai savo kovoje kris nieko nelaimėję. Audinyčių savininkai tai nujausdami pakėlė algą ir sutrumpino darbo valandas.

Gegužės 20 d. audinyčių savininkai pašaukė streikierių centralinio komiteto narius tarties apie baigimą streiko. Nuo darbininkų buvo visų tautų atstovai taipgi buvo atstovaujamos ir visos audinyčios, kaip ve Woolen Co., Wood Mills Everett mills, Washington Mills, Ayer Mills, Pacific Uswego, Arlington ir kitų firmų. Woolen kompanijos atstovas Walter M. Lamant pasakė, kad darbdaviai sutinka išpildyti darbininkų reikalavimus, kad tik jie grįžtų darban. Taipgi užreiškė, kad jie nenori, idant kada-nors panašus streikas vėl iškiltų, delto pripažįsta darbininkams teisę turėti šapų komitetus, kurie pridabos, kad darbininkams nebutų daroma skriauda, ir kad nieks darbininkų nebus persekiojamas. Tas rodo, kad Lawrence'o streikas atnešė darbininkams naudą: samdytojai pamatė, kad laikyti tokioj vergijoj, kaip iki šiol darbininkus laikė tolesniai negalima, ir jie nusileido. Nusileido tiek kad net stengiasi prašalinti streiko pavojų, nes persitikrino, kiek streikas gero jiems davė, kiek lėšavo užlaikymas sargų ir kitkas, o bet gi darbininkai nebuvo nugalėti. Taigi darbininkų vienybė parodė savo galią Lai ji ir toliaus mus lydi.

Sykiu su streiko užsibaigimu pasirodė ir kapitalistiškos spaudos melai. Ji, gelbėdama audinyčių savininkams, stengėsi kompromituoti streiką, skelbdavo, kad streikieriai vis grįžta darban, kad streikuoja jau tik keli šimtai "nenuoramų" ir tam panašiai, o dabar, kuomet streikas likosi užbaigtas, tai toji pati spauda su džiaugsmu sušuko, kad streikas užbaigtas ir suviršu 30,000 darbininkų grįžta darban. Vadinasi, nutraukė kaukę nuo savo veido. Mes visada sakėm, kad streikuoja virš 35,000 darbininkų, nes taip ištikrųjų ir buvo. Streikas tiems 35 tukstančiams darbininkų atidarė akis: streikieriai savo sunkioje kovoje pamatė, kas jiems yra draugais, o kas neprieteliais. To mes neužmiršime. Be to streikieriai susiorganizavę į vieną didelę Amalgamated Textile Workers uniją, jos tik ir laikysis, neužmiršdami, kaip federeišiai mums "patarnavo."

Užbaigę savo sunkią kovą pranešame broliams darbininkams apie tai, tariame nuoširdų ačiu už pagalbą, kurios teikėte mums, gelbėdami nuo bado mirties kąsniu duonos, kurį atitraukdami nuo savo burnos aukavote mums. Daugiau tų jusų aukų jau nebeprašome, vien už suteiktas esame pasiryžę atlyginti. Taigi lai gyvuoja darbininkų solidarumas ir vienybė.

Pres. kom. **V. Krulikauskas.**

AUKOS.

Lawrenco Streikieriams.

Nashua, N. H. — Surinkta per Romandienę $158,35.

Waterbury, Conn. — Surinkta LDLD. 28 kuopos prakalbose $58.00.

Peterson, N. J. — Prisiųsta per "Laisvės" administraciją $4.50.

Jerus, Ill. — Prisiųsta per "Laisvės" administraciją $1.75.

Brooklyn, N. Y. — Nuo Lietuvių Kooperacijos darbininkų prisiųsta $46.08.

Ansonia, Conn. — Nuo SLA. 66 kuopos prisiųsta per B. Navicką $18.25.

Boston, Mass. — Nuo kriaučių surinkta per J. Marcelį, A. J. dirbtuvėje, $15.20.

Cambridge, Mass. — Nuo L. S. ir D. Dr-jos prisiųsta $19.48.

So. Boston, Mass. — Per LSS. 60 kuopos prakalbas surinkta ir prisiųsta $20.16.

Exeter N. H.—Surinkta ir pasiųsta per M. Dovidoni, $84.20.

Ansonia, Conn. — L. P. Kliubo susirinkime paaukauta, $15.00.

Brooklyn, N. Y. — Per d. Griškėną prisiųsta, $10.00.

Rumford, Me. — Nuo L. M. P. S. 66 kuopos teatro ir LSS. 136 kuopos prisiųsta, $28.39.

Bridgeport, Conn. — Nuo LSS. 41 kuopos prakalbų, $18.00.

Waterbury, Conn. — Prisiųsta per P. Valiuną, $12.00

Stoughton, Mass. — Surinkta krikštynose ir prisiųsta per D. Statkų, $3.50.

Harrison.—G. R. Drugius prakalbose surinktų prisiuntė, $10.00.

Cleveland, Ohio. — C. L. G. P. D. iš iždo paskyrė $10.00.

Draugės A. Bolienė ir Vaitekunienė surinkò Brooklyne, Newarke ir Elizabethe, N. J. viso labo $969.00.

V. Krulikauskas.

ROCHESTER, N. Y.

Diskusijos.

Gegužės 11 d. buvo LSS. 7 kuopos surengtos viešos diskusijos tėmoje: "Ar socialistams verta pirma skelbti laisvamanybę, negu socializmą."

Diskusijose dalyvavo apie 200 žmonių. Dalyką išdiskusavus didžiuma susirinkusiųjų pripažino, kad pirma socialistams reikia ramiai skelbti socialistišką mintį, o ne laisvamanybę.

Streikas.

Nuo 1 d. gegužės čionai sustreikavo geležies lejiklų darbininkai — molderiai ir padėjėjai. Streikieriai stengiasi išvesti streikan visų fandrių darbininkus. Jau tik viena ar dvi fandrės tedirba, bet ir tos svyruoja ir tikimasi, kad veik prisidės prie streiko.

Buvo keli streikierių susirėmimai su streiklaužiais, kur pastarieji likosi atremti ir streiklaužiai labai sumažėjo. Tikimasi streikas laimėti.

Senas kareivis.

Kelias į Sveikatą

Released by the Foreign Language Governmenttal Iinformation Service.

Net ir tuomet, kuomet ant karės laukų Europoje žuvo tukstančiai gyvybių, šimtai tukstančiai mirė čia pat namie nuo ligų, kurių lengvai galima išsisaugoti.

Kaip nuo ligų išsisaugoti.

Nėra jokių slaptybių, kurios butų reikalingos, kad išsisaugoti nuo ligos. Švarus namai, švarus maistas, švarios rankos, švarus dantis, švarus pienas, švarus vanduo, šviežias oras, sanitariškos išėjimų vietos, kova su musėmis ir uodais — visa tai mažai tekainuoja, tečiaus atlieka stebėtinus dalykus ir apsaugoja nuo daug ligų.

Ar jauties, kad savo dalį atlieki?

Ar užlaikai savo namus švariais ir gerai išvėdintais?

Ar geri tik švarų tyrą vandenį? Jeigu jis semiamas iš šaltinio, ar tikrai žinai, kad į jį nesiplauja vanduo iš išėjimo vietų, srutynų, mėšlyno bei tvartų?

Ar pienas, kuriuo peni savo kudikius yra virintas ar pasterizuotas? Ar gauna kiekvienas kudikis po tris stiklus kasdieną?

Ar kudikis penimas krutimis, kaip turėtų buti? Ar jis švariai užlaikomas? Ar jam suteikiama užtektinai tyro oro ir ar jis nelaikomas karštoje, troškioje virtuvėje? Ar žinai, kad iš bonkos penimi kudikiai turi gauti orandžių kasdieną po pirmam mėnesiui?

Ar žinai, kad musės ir uodai nešioja ligas ir ar nuo jų apsaugoji savo namus vartodamas tam tinkančius sietelius?

Ar žinai, kad visos slogos yra linpančios, ir gali kitus privesti prie sunkios ligos, ypatingai vaikus?

Ar žinai, kad ligos dažnai užsikrečia nuo nešvarių rankų? Ar visuomet nusiplauni rankas prieš valgymą ar maisto čiupinėjimą?

Kuomet kuris nors šeimynos narys serga skarlatina, tymiais, difterija, koklišu, karštinėmis, džiova ar kita kokia liga, kurios galima išsisaugoti, ar visuomet praneši sveikatos prižiurėtojui, kad jis galėtų neleisti kitiems tos ligos įgyti?

Ar namuose įvestos rynos? Jei ne, tai ar turi išeinamąją vietą, prie kurios musės neprieitų?

Ant galo ar pats ir visa šeimyna esate sveikais? Iš kur apie tai žinai? Ar buvo jus sveikata ištirta, kaip kad kareiviai yra eirinėjami?

Ar žinai, kad metinis daktaro peržiurėjimas yra labai naudingas, kad susekti pradžioje kokios ligos ir tuo pailginti gyvenimą? Ar gali atsakyti taip į visus tuos klausimus, ir ar tikrai žinai, kad jusų kaimynas gali tą patį atsakyti? Neleisk, kad jis neatsargiai gyvendamas pastatytų kitų sveikatą į pavojų? Tame dideliame reikale vyriausybė žiuri į visus savo gyventojus.

Pataisymas Paviršutinių Netobulumų.

Imant į kariumenę medikaliai tyrinėjimai parodė, jog trečdalis visų vyrų turėjo kokį nors paviršutinį fizišką netobulumą, del kurio jie netiko į kariumenę. Didelės dalies tų atrastųjų netobulumu visai nebutų, jei butų domą atkreipta jaunystėje, kitus dar galima buvo ir dabar pagydyti arba tik palengvinti, vartojant tinkamas medikales priemones.

Gerai padarysi, jei šiuos patarimus atydžiai perskaitysi; jie gal padėti pagerinti jusų pačių ar jusų vaikų gyvenimo sąlygas.

Kaipo priderystę sau, savo šeimynai, ir visai šaliai turi stengtis buti sveiku, pagerinti, kaip galima geriausiai, savo sveikatą, prisidėti prie darbo, kad padarius tvirtą tautą, kad jį tiktų ateinantiems dideliems darbams ir linksmybei, ir platesniam gyvenimui, kurio karės nuvargintoji žmonija taip labai laukia.

Netobulas Regėjimas.

Neužmiršk tai, kad jei kas nors yra negera su akimis, turi buti tinkamai pataisyta gerai pritaikintais akiniais. Tai padaryk pas akių specialistą, akių dispensary, ar akių ligonbutyje. Nebandyk pats prisitaikinti pigius akinius prie savo akių. Laikui bėgant, su netinkamai pritaikintais akiniais gali labai susilpninti regėjimą ir sveikatą.

Dantis. Išpuvusios dantų šaknis, užkrėstos smegenis, išpuvę dantis, nelygus dantis, kuriais negalima sukramtyti maisto gali buti priežastimi daugelio svarbių ligų ir visa tai turi buti kuogreičiausiai pataisyta. Įsidėk dirbtinius dantis, jei kurių dantų truksta, nes jei nesukramtai kaip reikia maistą, turėsi už tai atsakyti savo sveikata. Išvalyk dantis mažiausiai du kartu dienoje. Jei turi skaudamus ar išpuvusius dantis arba daug auksinių dantų ar kitaip lopytų dantų, žiurėk ar šaknis yra sveikos, duok jas su X-spinduliais ištirti. Tai ypatingai svarbu, jei turi reumatizmą ar kitą kokią sąnarių ligą, kuriai negali kitokios priežasties surasti.

Nosies Kataras, Adenoidai, Sutinę Tonsilai, Smarvė iš Burnos.

Tai visa dažnai atsitinka kudikystėje, taigi tėvai turi atydžiai savo kudikius tėmyti. Dažnai tai galima pagydyti labai mažomis operacijomis. Jei palieka neišgydytais, jie gali prisidėti prie blogai išaugusios burnos ir nosies, silpnos krutinės ir nuolatinių silpnumų.

Kojos.

Be paralyžiaus iškrypusių kojų ar kitų nesveikumų del susižeidimo ir k., dauguma kojų ligų paeina iš negerai pritaikintos avalinės, netinkančio stovėjimo ir vaikščiojimo, nesimankštinimo, ir padų muskulų silpnumo. Gerai pritaikinti čeverikai geros ir tinkamos formos, daug prisideda prie pataisymo silpnų letenų, įvairių nuspaudimų, "kornų" ir skaudamų narių. Mankštink kojų pirštus, vaikščiodamas "ant pirštų galų" keletą kartų dienoje ir kitokiais budais. Mankštink visą kuną. Jei tai negelbsti, eik pas chirurgą. Krautuvėse perkamieji sąnarių palengvintojai, tiek tegali pagerinti, kaip kad raišam kujokai. Sukumpusius pirštus, nuospaudas ir daug kitų ligų chirurgai lengvai prašalina. Kojas gali skaudėti del nesveikų dantų, tokių nesveikumų atydžiai turi buti išjieškota. Vien tiktai letenų lėkštumas, be kitų kokių nesveikumų gali neturėti jokios svarbos.

Lengvumas.

Per didelis lengvumas gali kilti iš nereguliarių papročių valgant ir miegant, ir iš nesimankštinimo. Eik pas gydytoją ar dispensarį, ar kliniką, kad jie ištirtų ar neturi kokios nors svarbios ligos (ypatingai kirminų ar džiovos). Valgyk užtektinai maisto, nuo kurio einama riebyn, kaip nurodyta sekančiame paragrafe.

Persunkumas.

Kuodaugiausiai mankštinkis. Tegu daktaras atydžiai ištiria ar neturi kokios ligos. Per didelis sunkumas, ypatingai viduramžyje, yra priežastimi tiek pat mirčių, kiek ir širdies liga. Nevalgyk riebuman vedančio maisto kaip tai, duonos, sviesto, cukraus, taukų, bet jų vietoje vartok daugiau daržovių ir vaisių.

Trukis.

Nuo trukio patariama operacija. Pasiteirauk apie tai su savo šeimynos gydytoju arba eik į gerą ligonbutį, kame gausi gerų patarimų ir vaistų.

Hemoroidai.

Hemoroidai (piles) atsiranda del vilurių užkietėjimo ir nesimankštinimo. Nepratinkis vartoti nuolatos vaistų, kad pavalninus vidurius. Valgyk pakankamai rupaus maisto — rupios duonos, vaisių, saločių, spinakų, neraugytų kopustų, ropių, salierių, tomatų, cibulių ir kitų daržovių, tai neturėsi "kietų vidurių."

Jei hemoroidai yra skauduos, operacija palengvins, bet pirmoji priežastis turi buti prašalinta, vartojant tinkamą maistą.

Garankštuotos Gįslos.

Garankštuotos gįslos (vericose veins) dažniausiai atsiranda ant kojų blauzdų. Jos gali buti palengvintos, vartojant gumines pančiakas arba juostas. Kaip-kada prisieina daryti operaciją (čia reikia didelio atsargumo, pasiteirauk apie tai savo šeimynos gydytojo).

Puslės, inkstų ir šlapumo nesveikumai.

Eik pas savo gydytoją arba į dispensarį, ar ligonbutį ir pasiduok pilnai gydytojaus valiai. Gal buti nieko daugiau nereikia, kaip tik prisilaikyt vieno-kito patarimo del valgymo, darbo ir abelno veikimo, bet turi buti laikas nuo laiko daktaro peržiurimas. Baltimai šlapume gali pasirodyti tik laikinai, bet kuomet jie pasirodo, visuomet turi buti atydžiai ištiriami. Jei abejoji apie inkstų sveikatą, geriau buti atsargiu ir vesti blaivų ir sveiką gyvenimą, saugojantis alkoholiaus, perdaug mėsos, ir abelnai persivalgymo. Eik laikas nuo laiko pas daktarą. Jei šlapume randas cukraus, turi pilnai pasiduoti daktaro ištyrimui ir sekti visas gydytojaus patarimus del maisto dalykų.

Iš ausų tekėjimas. Ausų ligos.

Eik pas ausų specialistą, arba į ausų kliniką. Neatidėliok tokių dalykų, kurie gali užkrėsti visas kitas kuno dalis.

Širdies murmėjimai. Širdies ligos.

Žmogus su nesveika širdžia negali dirbti sunkaus darbo, bet prisilaikant valgymo, mankštinimos, darbo ir pailsio taisyklių jis gali sulaukti senatvės. Jeigu turi širdies ligą, saugokis svaigalų vidutiniškai, nevalgyk perdaug prieš einant gulti, alsuok pakankamai, kad perdaug neišsvargintumei savo širdies ir kraujo cirkuliacijos. Pasivaikščioti ir išlengvo laipioti po kalnus yra sveika, bet tik netuomet, kuomet jauti skausmą krutinėje ar troškulį. Saugokis paleistuvystės ir perdidelio išdykavimo. Jei turi svaigulį, troškulį ar esi suputęs, turi atsiduoti daktaro atsargiai priežiurai. Visos nesveikos širdis turi buti daktaro peržiurimos mažiausiai kartą į metus. Nereguliaris širdies mušimas, kai-kada nieko nereiškia, kai-kada jis labai pavojingas ir reikia eiti kuogreičiausiai pas darktarą.

Kraujo Spaudimas.

Perdidelis krajo spaudimas gali buti tik laikinas, bet toks žmogus turi buti prižiurimas ir turi vesti savo gyvenimą kaip augščiau buvo nurodyta, ypatingai turi saugotis persidirbimo ir paleistuvystės. Saugokis svaigalų, rukymo ir persivalgymo.

Plaučių ligos.

Kame tik nužiurima džiova tuojaus reikia eiti pas gerą gydytoją ir elgtis pagal jo įsakymus. Svarbiausis dalykas nuo džiovos gydantis, tai tyras oras ir maistingas valgis — duona, grudai, taukai, bet nereikia užmiršti ir šviežių daržovių ir vaisių. Saugokis alkoholiaus ir tabako. Nevartok patentuotų gyduolių, garsinamų vaistų ir neik pas apgavikus daktarus. Saugokis nuovargio, kaip fiziško, taip ir protiško. Nieko nelauk. Pranešk apie save sveikatos viršininkui arba savo distrikto sveikatos departamentui. Jie mielai sutiks duoti gerų patarimų.

Reumatizmas.

Jis gali paeiti iš užsikrėtusių dantų, tonsilų, nosies ir kitų kuno dalių. Linimentai jo neprašalins. Eik pas daktarą ir dentistą ir, jei galima, prašalink priežastis.

Lyties ligos.

Nuo lyties ligų reikia atydžiai ir nepasiliaujamai gydytis tol, kol nepasigydysi. Tai reikia daryti, kad apsisaugot save patį, savo šeimynos narius ir visą savo apielinkę. Didžiuose miestuose tiems, kurie neturi iš ko išsimokėti, yra suteikiamos klinikos veltui.

Alkoholius.

Alkoholius, kaip paprasta yra vartojamas, nepriduoda kunui vikrumo, bet jį silpnina. Smegenis ir dirksnių sistema valdo visą kuną. Netik kad alkoholis sumažina veikimą, bet gyvybės apsaugų prityrimas parodo, kad tarp nuolatinių alkoholio vartotojų, net ir tarp tų, kurie jį vartoja su saiku, miršta beveik du kart tiek, kiek tų, kurie jo visai nevartoja.

Girtuoklybė, beabejonės, suteikia įvairių nelaimių, net ir vargingą mirtį.

Dirgsnių ir proto ligos.

Tokios ligos turi buti atydžiai gydomos gero gydytojaus arba kokiame nors nervų ligų ligonbutyje. Kaikurios dirgsnių ligos kila iš negerų papročių, baimės, nesistengimo pasiimti gyvybės pilnai į savo rankas, ir užmiršti savo vargus. Daug dirgsnių ligų paeina iš paviršutinių sąlygų, kurios su pagalba gero daktaro ir priežuros turi ir gali buti surastos ir prašalintos.

Įvairios ligos.

Nosies ir gerklės ligos, tulžies ligos, kroniškas apendicitis, odos ligos, visi tie dalykai turi buti greitai ir gerai daktaro ištirti. Jei neturi šeimynos daktaro, arba jei esi neturtingas, kreipkis į ligonbutį ar į dispensarį.

Nesivargink per visą gyvenimą su ligomis, jei gali jas lengvai prašalinti. Netrumpink savo gyvenimo, nemažink savo uždarbio pajėgų, nei gyvenimo linksmumo vien tik iš savo paties apsileidimo.

Vidutinis vaikų ir moterų augštumas, svarumas ir amžius.

(Vyras turi sverti du svaru daugiau, o moteris du svaru mažiau, negu čia parodyta).

Jeigu sveri 25 svarais mažiau, negu reikia, tai sveri permažai ir užtikro badauji.

AUGŠTIS		AMŽIUS							
Pėdos	Coliai	15–21	25–29	30–34	35–39	40–44	45–49	50–54	55–60
5	0	120	125	128	131	133	134	134	134
5	1	122	126	129	131	134	136	136	136
5	2	124	128	131	133	136	138	138	138
5	3	127	131	134	136	139	141	141	141
5	4	131	135	138	140	143	144	145	145
5	5	134	138	141	143	146	147	149	149
5	6	138	142	145	147	150	151	153	153
5	7	142	147	150	152	155	156	158	158
5	8	146	151	154	157	160	161	163	163
5	9	150	155	159	162	165	166	167	168
5	10	154	259	164	167	170	171	172	173
5	11	159	164	169	173	175	177	177	178
6	0	165	170	175	179	180	183	182	183
6	1	170	177	181	185	186	189	188	189
6	2	176	184	188	193	194	296	194	194
6	3	181	190	195	200	203	104	201	198

Higienos Įstatymai.

1. Vėdink visus savo gyvenamus kambarius.
2. Dėvėk liuosus, minkštus rūbus, tinkančius prie laiko, oro ir darbo permainų.
3. Jei viduje dirbi, neužmiršk prasimankštinti atviame lauke.
4. Visuomet miegok tyrame ore; jei galima ant lauko.
5. Kuomet kosi ar čiaudi, prisidėk nosinuką prie nošies ir burnos ir žiurėk, kad kiti tą patį darytų.
6. Visuomet prieš valgį nusiplauk rankas.
7. Nevalgyk perdaug. Ypatingai saugokis persivalgyti mėsos ir kiaušinių.
8. Neužmiršk valgyti ir rupaus maisto bei vaisių.
9. Valgyk išlengvo, gerai sukramtyk.
10. Gerk kasdien užtektinai vandens.
11. Eik reguliariškai laukan.
12. Stovėk, sėdėk ir vaikščiok išsiteseęs.
13. Neleisk nuodams ir ligoms įneiti į kuną.
14. Laikyk dantis, smegenis ir liežuvį švariai.
15. Dirbk, žaisk, ilsėkis ir miegok su saiku.
16. Buk blaivus. Rupesnis yra priešas sveikatos. Stengkis susieiti į draugiškumą su kitais žmonėmis.
17. Nesigydyk pats savęs. Saugokis patentuotų vaistų ir prigavikų.
18. Eik pas daktarą pasiteirauti apie sveikatą mažiausia kartą į metus.

Taip-pat kartas nuo karto pasiklausk dentisto patarimų.

Buvusis kariumenėj kapelionu kun. John B. de Valles aimanuoja, kad sąjungininkai nepripažįsta religijos. Jis tvirtina, kad religija karėje buvo svarbiausiu faktorium.

Ar LSS. Dešinieji Nerimauja?

"Musų Tiesoj" N5 J. Ramanauskas savo straipsnyje "LSS. dešinieji nerimauja," kad pliekia, tai pliekia man į kailį, net pasišokėdamas, kam aš parašiau straipsnį priešingą jo nuomonei.

Ve ką jis sako: "Kaip tik 'Laisvės' N14 pasirodė 147 kuopos įnešimas įvesti Sąjungoje referendumu įstatymą apvalyti Sajungą nuo oportunistų, dešiniųjų ir social-patriotų, musų dešinieji pradėjo nerimauti." Toliaus jis priduria: "Štai 'Keleivio' N13 išeina į aikštę A. Liutkus gindamas dešiniuosius..."

Kadangi tas kairumas dabar labai madoje, tai dažnas jį ir savinasi, o tu, žmogus, nei nepamatysi, kaip tave ims ir pastatys po dešinėj, nors ir neužsipelnęs butum. Žodžiu, didžiausia ablava ant dešiniųjų!

J. Ramanauskas bemedžiodamas dešiniuosius nusidangino net už okeano, pas Scheidemanną ir Ebertą, o iš tenai atsidurė Chicagoj pas "Naujienas." Bet kiek jis dešiniųjų sumedžiojo ir kas jie tokie yra, jis nepasako. Išleisime įstatymą ir nežinosime, katruos braukti, katruos palikti. Žinoma, Scheidemanną su Ebertu mes neišbrauktume be jokio klausimo, bet juodu kaip tyčia nepriguli prie musų Sąjungos ir musų įstatymų visai nepaiso.

Aš sakyčiau, kad mums nėra jokio reikalo daryti ekskursijas į užjurį ir tenai jieškoti dešiniųjų, jeigu mes jų turime taip daug savo tarpe. Mums reikia apsivalyti tik nuo savųjų, o ne svetimais rupintis.

Yra jau padarytas įnešimas, kad išleisti įstatymą prieš dešiniuosius. Prie šito įnešimo aš turiu vieną "gut" patajsymą. Įnešimas sako, kad socialpatriotus išbraukti laukan. Bet kur juos padėsi išbraukus? Juk jie kaip buvo social-patriotai, taip ir bus; jeigu jie klaidino darbininkus budami prie Sąjungos, tai klaidins juos ir budami išbraukti. Taigi prie sumanymo braukti juos laukan aš darau šitokį pataisymą: surinkti visus darbininkų priešus (oportunistus, social-patriotus, dešiniuosius, menševikus ir kitokius nevidonus), o surinkus iki vienam, surišti dručiai į vieną bunčių ir išvežus ant jurių paleisti dugnan, taip kad jie saulės šviesos daugiau jau nebematytų. Kitaip ir negalima, nes paleisi juos gyvus, pavojus kairiems bus da didesnis: pradėsime vykinti gyveniman socialistišką tvarką, o jie susidės su buržuazja.

Bet tai da neviskas. Reikės daboti, kad neprivistų ioje naujų socialpatriotų ir kitokių negeistinų elementų. Taigi aš duodu dar vieną pataisymą, kad kiekviena LSS. kuopa, priimdama naują narį, gerai išegzaminavotų, kas jis yra: bolševikas, ar koks kitoks. Jeigu pasakys, kad ne bolševikas—nepriimti!

Žinoma, atsiras tokių, kurie norėdami pakenkti musų darbui, meluos: pasasakys esą bolševikais visai jais nebadami, ir mes turėsime "trobelį." Taigi išrodo, kad turėsime pastatyti "aniuolus sargus," kurie slapta uostinėtų neištikimuosius.

Tiesa, ne visi kairieji vienodai supranta kairumą. Vieni rokuoja, kad kairieji privalo slapta ginkluotis ir rengtis prie užpuolimo, o kas tam priešingas, tas oportunistas, social-patriotas ir šioks ir toks. Kiti kairieji revoliuciniu kairumu skaito sėdėti, kuomet koncerte giedama "Lietuva, tėvynė musų." Jeigu Lietuvos himną giedant atsistosi, tai jau negali but geras bolševikas. Ramanauskas gi mano, kad kairumas, tai pritarimas visiems Sąjungos sumanymams. Jeigu tu kokį sumanymą, o ypač kairiųjų padarytą, pakritikuosi, tai jau Ramanauskui bus aišku kaip ant delno, kad tu esi socialpatriotas ir gini dešiniuosius.

Bet aš prašyčiau Ramanausko, kad jis prirodytų nors vieną atsitikimą, **kada ir koks įnešimas virto LSS. įstatymu ir tapo įvykintas gyveniman be jokių diskusijų, kritikos ir dagi pasipriešinimo iš priešingos pusės?**

Pagalios juk ne visi gali but tokie išmintingi ir kantrus, kaip Ramanauskas, kad prieš bolševikus nei žodžio.

Nors šitas klausimas buvo pakeltas "Keleivyje," tečiaus Ramanauskas nusibaladojo polemizuoti į "Musų Tiesą." Tas parodo, kad Ramanauskas nors ir "kairus," bet didelis patriotas.

A. Liutkus.

Delei Kapčiamiesčio Vergo kresponcencijos.

"Keleivio" 18-tame numeryje korensondencijoj iš Brooklyno Kapčiamiesčio Vergas rašo, kad aš nesenai buvęs vyčių abaze, o dabar organizuojąs kairiųjų sparną. Taip, Kapčiamiesčio Verge, 10 metų atgal mes veik visi buvom katalikai—vyčiai, bet man keista, kad tamsta ir dabar vytis, nes jeigu jus bijote kairiųjų, tai tas liudija, kad jus dar ne socialistas, bet vytis! Antra, aš jokio kairiojo sparno neorganizavau, vien tik dalinau korčiukes išleistas Left Wing Section Socialist Party, kad tie, kurie su kairiaisiais sutinka, išpildytų jas. Paskui K. V. sako, kad jis nieko nesupratęs apie ką aš kalbėjau, bet korespondencijoj jis pats aiškiai rašo, kad aš agitavau už kairiosius ir kad noriu Sąjungą vesti kairiojon pusėn. Tai liudija, kad K. V. gana gerai suprato mano kalbą. Ant galo Kapčiamiečio Vergas sušunka: "Draugai sąjungiečiai! Pamąstykime, kur tokie Bušmenai nori vesti sąjungą!"

Aš taipgi sušuksiu: Draugai sąjungiečiai! Pamąstykime, kur Kapčiamiečio Vergai arba socialpatriotai taip rašydami nori vesti Sąjungą? Ar tik ne ten, kur Vokietijos, Scheidemanai nuvedė?

Kapčiamiesčio Verge, tamtos toks keistas slapyvardis taipgi liudija bijojimą ir sykiu neteisingumą. Bet visgi aišku, kad esi didelis socialpatriotas. **L. Bušman.**

ORLAIVIS NUSILEIDO ANT STOGO.

Clevelande vienas hotelis įtaisė ant savo stogo platformą orlaiviui nusileisti, kad padarius savo svečiams parankumą. Ir pereitoj sąvaitėj, po septynių bandymų, didelis baliunas nusileido ant stogo. Tai ve, kokiems dalykams žmonės turi pinigų.

EKSPLIOZIJA APDEGINO DARBININKŲ.

Pereitoj subatoj Bayonne, N. J. ištiko didelė ekspliozija Rockefellerio aliejaus dedarbininkų likosi labai apdeginta, kai-kurie jų turbut mirs.

"KELEIVIS"

GERIAUSIS DARBO ŽMONIŲ LAIKRAŠTIS.

PRENUMERATOS KAINA

Amerikoje:
Metams $1.75
Pusei metų 1.00
Kanadoj ir Užrubežiuose:
Metams $2.25
Pusei metų 1.25
Su visokiai reikalais atsikreipiant į Redakciją, rašykit šitokį adresą:

"KELEIVIS"
255 Broadway, So. Boston, Mass.

ŽINIOS IŠ VISUR.

VĖLIAUSIOS ŽINIOS IŠ VILNIAUS.

New Yorko "Herald korespondentas C. Mackenzie, kuris dabar randasi Vilniuje, šiomis dienomis prisiuntė telegrafu labai įdomių žinių iš Lietuvos sostinės. Rašydamas apie mušius, kurie dabar eina tarp lenkų ir bolševikų, jis sako:

Tečiaus, tas miestas, už kurio valdymą eina mušiai, yra tik skurdo vieta. Tiesiog sunku įtikėti koks baisus yra Vilniaus padėjimas.

"Visa industrija yra sustojusi, ir miestas, kuriame yra 150,000 gyventojų, nieko neveikia. Ligos visur, sanitarija beliko vien atsiminimuose, mokyklos, bankai, visuomenės ir privatinės įstaigos uždarytos. Maisto beveik nėra, tik yra daug be jokios vertės bolševikiškų rublių, kurių gali gauti nuo kiekvieno, bile tik paprašytum.

"Šiandien užmokėjau už vieną kiaušinį 5 markes. Duonos už svarą mokama 16 markių, svarui arklienos mokama 75 markės... Keistas mišinys, kurį jie vadina maistu, bet kurio žmogus negali nei ragauti, apsieina 80 markių.

"Tik pirm keliu minučių mačiau prie Šv. Jurgio bažnyčios lavoną mažos mergelės, kuri, matoma, kaip vakar pasimirė iš bado. Prie katedros pleciaus mačiau bent 20 basų moterų, kaip jos rankiojo nuo medžių pumpurus ir lapukus, dėjosi juos į puodukus ir nešėsi namon, kad iš jų pagaminus maisto. Tuo pat laiku, skvero gale mačiau arklį, ėdantį avižas iš užmautos ant galvos terbos. — o šale jo keli vaikai mušėsi, — kurs iš jų galės pagrebti nuo žemės arklio pabertus kelis grudus avižų...

"Generolas Jamontas, kuris dabar yra Vilniaus gubernatorium, apreiškia, kad miestas badauja.

"Taip pat apverktinas yra ir moralis miesto padėjimas. Gatvėse labai retai tegalėtum pamatyti gerai atrodantį žmogų. Visų veidai yra arba išblyškę, arba ištinę, arba nušašę ir skaudulių nuėsti. Visas Vilnius atsiduoda kažkokiu baisiu kvapu, kokio aš niekados iki šiol nebuvau patyręs. Negalima jo aprašyti. Jauti tiktai, kad taip, tur buti, atsiduoda tiktai milžiniška puvėsių kruva.

"Tautiniai santikiai tuo tarpu negali buti blogesni. Lenkai kaltina žydus, kurie sudaro 42 nuošimčius gyventojų, buk jie esą bolševikų šalininkais.

"Militaris padėjimas galima apibudinti greitai. Už savaitės po to, kaip lenkai inėjo miestan, bolševikai suorganizavo kontr-ataką. Tas buvo pereitą utarninką ir taip bolševikams sekėsi, kad jie beveik inėjo miestan. Lenkai pagaliaus išstumė juos iš miesto. Po to bolševikai įsisteigė tvirtą liniją, apsišarvavo su artilerija ir apsikasė už miesto, 5 iki 10 kilometrų nuo miesto. Mušiai traukiasi beveik be paliovos tame fronte, ir kaimiečių vežimai vienas veža Vilniun sužeistuosius.

"Pranešama, jog netoliesia Vilniaus koncentruojasi bolševikų ir Lietuvių armijos. Laukiama vėl bolševikų pastangų atsiimti miestą..."

KOMUNISTAI UŽPUOLĖ GIŽUOSE MILICIJĄ.

Gižuose, Vilkaviškio apskričio, Suvalkų gubernijoj, yra lietuvių milicijos, tik ji ne vienoj vietoj gyvena. Vasario 14 d. Gižų valsčiaus komitete sėdėjo 2 miliciantu ir komiteto sekretorius. Staiga ineina 4 apsiginklavę vyrai ir reikalauja išduoti ginklus ir kasoj esančius pinigus. Nuginklavus miliciją užpuol. vadas šoko į kitą kambarį, kur gyveno 2 vokiečių žandaru, ir iššovė. Vienas žandaras tuoj dviem šuviais numalšino drąsolį. Kiti užpuolikai išbėgo į netoli esantį sodą, pasislėpė ir ėmė šaudyti į komiteto namą. Milicija ir žandarai šaudė atgal. Šuviai tęsėsi iki 1 val. nakties. Suimta sužeistasis užpuolikų vadas ir dar vienas. Kitas burys tų pat užpuolikų tarpe Gižų ir Marijampolės nukirto kelis telegrafo stulpus, kad pertraukus susisiekimą Gižų su artimiausiais punktais. Tuos visus sugavo vietoje Marijampolės kareivių naktinė sargyba.

Pasirodė, kad tie užpuolikai buvo vietiniai vyrai, žinomi kaipo "komunistai—bolševikai." **Ten buvęs.**

STREIKIERIAI KONTROLIUOJA WINNIPEGO MIESTĄ.

Generalis streikas Winnipege tęsiasi. Streikuoja iš viso 80 unijų darbininkai. Geležinkelio patarnautojai taipgi nutarė prisidėti prie streiko. Streikierių komitetas kontroliuoja veik visą miesto gyvenimą. Atviri tiktai restoranai ir teatrai, kuriems streikierių komitetas duoda leidimą. Kapitalistams baisiai nepatinka kad streikierių reikia klausyti kas galima daryt, o kas ne. Majorui įsakius, policija liepė visiems restoranams ir teatrams nuimti išstatytas kortas su parašais "Permited by the strike committee." Bet kaip tik tas kortas nuemė,tuojaus darbininkai metė darbą ir visi restoranai ir teatrai turėjo užsidaryti. Buržuazija nor valgyt ir vėl prašo streiko komiteto duoti leidimą restorantus atidaryti.

Laikraščių taipgi nėra Streikierių komitetas leidžia tik savo Biuletiną. Sakoma, kad streikieriai nori įsteigti Winnipege sovieto valdžią.

NUŠOKO NUO DEGANČIO ORLAIVIO.

Pereitoj nedėlioj Clevelande buvo nepaprastas atsitikimas. Žiurint šimtams žmonių ore užsidegė krasos orlaivis, kuriuo vežiojo laiškus tarp Clevelando ir Chicagos. Lakunas McCusker šoko iš orlaivio 200 pėdų žemyn ir taip susižeidė, kad tuojaus mirė. Tuščias orlaivis nulėkė oru apie 300 pėdų pirmyn ir tuomet nukrito žemėn.

Pajieškojimai

Pajieškau sunaus Jono Kuznos, jis gyveno apie Philadelphia, Pa. Turiu svarbų reikala ir meldžiu atsišaukti.
J. Kuzma
R. F. D. Box, Bristol, Conn.

Pajieškau draugu Franciškaus Mockaičio iš Stegvilių kaimo, Marijonos Mockaitukės iš Gaurės miestelio ir Juozapo Butkaus iš Meižių kaimo, Batakių vals., Raseinių pav., Kauno gub. Kas apie juos žino malonėkit pranešti.
Jonas Mažeikis
8379 Kerfoot ave., Chicago, Ill.

Pajieškau mano genčiu ir pažistamu iš Kauno gub., Šiaulių pav., Pabilio parap., Vendrongių sodos. Meldžiu atsišaukti. (21)
Vincentas Aranauskas
108 Wharton St., Philadelphia, Pa.

Pajieškau pažistamos merginos Antosės Liorautukės, ji paeina iš Kauno gub., Raseinių pav., Pagramončio parap., Ingirupio kaimo. Pirmiau gyveno Elizabeth, N. J. Kas apie ją žinot malonėkit pranešti.
Mikė Zemetskis (23)
Y. M. C. A. No. 7, Camp Grant, Ill.

Pajieškau savo žmonos Ptronėles Guder, ji apiedo mane 11 balandžio, 1919. 26 metu, 5 pėdų 4 colių, tamsių plaukų, mėlinos akis. Išsivežė su savim mergaitę Genovaitę 6 metų, 7 mėnesių ir vaiką Rudolfą 4 metu 6 mėnesių. Abudu sviesių plaukų ir mėlinų akių. Išvažiavo su ženotu vyru, kuris paliko savo pačią Juozapu Adomaičiu, 5 pėdų, 11 colių, sviesių plaukų. Aš prašau savo žmonos sugrįžti ir susitaikysime. Jeigu kas pranešty apie tokią porą skiriu $15.00 dovanu. (24)
SAM GUDER
615 Vandalia St., Collinsville, Ill.

Pajieškau Vince Dunaičio, pirmiau gyveno Denver, Colo. Kas apie ji žino malonėkite pranešti arba pats ji atsišaukia, nes yra svarbus reikalas.
Jonas Andriukaitis
827 Bank St., Waterbury, Conn.

Pajieškau sesers Marijonos Grasios, brolių Juozapo, Vinco Vaitulionių; Nemunaičių miestelio, Vilniaus gub. Taipgi brolio Ignaco Marcelio, Merkinės miestelio. Kas apie juos žino malonėkit pranešti arba jis pats ai atsišaukia. (24)
Nikodemas Baranauskas
Box 1, Brood Brook, Conn.

Pajieškau dėdės Petro Zavišio, Kapčiškių sodos, Debeikių vals., Vilmergės pav., Kauno gub., Turiu svarbų reikalą.
Feliksas Žavisis
Box 34, Tolleston, Ind.

Pajieškau Jeronimo Paulaicio, Kauno gub., Raseinių pav., Jurbarko parap., Greičių kaimo. Turiu svarbų laikala.
Jurgis Kebler
772 Hubbard ave., Detroit, Mich.

Praneškite kur yra atsakanti vieta pirkimui geros barbernės. Geistina, kad butų sykiu ir bolinė. Turintieji tokį biznį pardavimui malonėkite kreiptis sekančiu antrašu: (22)
M. Maconis
5 Elezabeth St., W. Lynn, Mass.

Pajieškau savo tėvo Mateuso Čižio, iš Vilžių kaimo, Panevėžio pav., Kauno gub. Jo paties meldžiu atsisaukti ar kas žino malonės pranesti (22)
Antanas Čižas
314 E. 126-th St., New York, N. Y.

Pajieškau sesers Magdalenos Kucvėnskiutės-Ališauskienės, Suvalkų gubernijos, Vilkaviškio, pav., Gižių par. Rudos kaimo; gyveno Michigan valstijoj ant farmų. 1915 m. žadėjo važiuoti į Chicago, Ill. Lai atsišaukia arba kas apie ją žino, maloněkit pranešti. (22)
Barbora Orblysienė
9 Lalonde, Montreal, P .O., Canada

Elzbieta Ambrazienė pajieškau Onos Šepaičiutės, Suvalkų gub., Mariampolės pav., Šunekų kaimo. Yra svarbus reikalas, nes jos brolis Juozas likos užmuštas Francuzijoj. Ji pati lai atsišaukia arba kas apie ją žino malonėkit pranešti. Kas pirmas praneš gaus $5.00 atlyginimo (22)
Elzbieta Ambrozienė
104 — 1-st St., Spring Valley, Ill.

Pajieškau tetos Jievos Kačiavičienės ir tetos Uršulės Kriaučiunienės, iš tėvų Kazakevičiutės, pačina iš Slavančių kaimo, Igliaukos parapijos, Mariampolės pav., Suvalkų guo. Taipgi pusbrolio Vinco Vitkausko, turiu svarbų reikalą ir meldžiu ją pačių atsišaukti ar kas juos žino malonės pranešti. (23)
Alzbieta Kazakeviciutė
602 W. Redwood St., Baltimore, Md.

Pajieškau brolio Antano Kasparavičiaus, iš Papilės miestelio, Siaulių pav., Kauno gub., gyveno Lisbon, Me., iš kur išvažiavo. rodos į Bostona. Taipgi Leonas Katarskis ir kiti pažįstamieji malonės atsilieptl. (22)
Teddy Casper
% C. I. Politsch, Earville, Ill.

Pajieškau pusbrolio Kazimiero Šakalio ir pussesers Veronikos Zalubiutės-Striungevičienės, abu iš Kirdonių kaimo, Pandelio parapijos, Aleksandrovo pav., Kauno gub. Turiu svarbų reikalą ir meldžiu ją pačių atsišaukti ar kas juos žino malonės pranešti, už ką busiu dėkinga. (22)
Veronika Šakalutė
602 W. Redwood St., Baltimore, Md

Pajieškau brolio Juozapo Antanaičio, Medingėnų miestelio, Žarėnų parapijos, Telšių pav., Kauno gub., girdėjau, kad gyveno Gary, Ind. Jo paties meldžiu atsišaukti ar kas jį žinomalonės pranešti. (22)
Vladislovas Antanaitis
85 Drayer ave., Waterbury, Conn.

Pajieškau draugo, kuris moka daryt "Steleves Piasentis" arba kas turi tokią knygą, kurioj galima butų patirti tokias "Steleves piasentis"(?) daryti. Meldžiu atsisaukti.
B. Suslam,
Box 56, Montello, Mass.

Pajieškau brolio Franciškaus Yurkonies ir brolio F. Tabeikos, Ant. Sabaliausko ir Jono Kanapecko, vis iš Indrioniškės miestelio, Vilkmergės pav., Kauno gub. Jų pačių meldžiu atsišaukti ar kas juos žino malonės pranešti (22)
Chas Yurkonis
Sunny Brook Farm, Eastontown, N.J

Pajieškau brolio Jono Skepinio, Užvejočių kaimo, Jurbarko valsčiaus Kasienių pav., Kauno gub., prieš 3 metus gyveno Bostone. Taipgi ir pusbrolis Juozas Dikšaitis iš Kalnisių kaimo malonės atsišaukti. (22)
Ona Skenenytė
292 Silver St., So. Boston, Mass

APSIVEDIMAI.

Pajieškau apsivedimui merginos aš esu 26 metų, 5 pėdų,6 colių augščio, geltonais plaukais, mėlinų akių katik sugrįžes iš Francuzijos. Meldžiu lietuvaičių atsišaukti. prisiunčiant savo paveikslus, atsakyma i platesnes žinias suteiksiu laišku kiekvienai. (22)
Leo. Kartz
R. F. D. N. 1, Elmira, Mich

Pajieškau apsivedimui merginos arba našlės, mylinčios gražų ir ištikima šeimyniską gyvenimą, taipgi tuributi lasvų pažiurų. Aš esu 38 metu. Meldžiu atsišaukti. platesnes žinias ir atsakymą suteiksiu laisku.
Jonas Zurlick (22)
Box254, Greet Neck, L. I. N. Y

Pajieškau merginos arba našlės apsivedimui. Aš esu našlys, turiu du namu ir tris mergaites; noriu tokios moteriškės, kuri butų gera gaspadinė ir apsiimtų auklėti mano kudikius kaip savo. Rašykit šiuo adresu:
M. Dalton (24)
390 Common St., W. Qnincy, Mass.

Pajieškau merginos arba našlės be vaikų ne senesnės 27 metų apsivedimui. Aš esu 27 metų ir turiu gero užsiėmima. Maloněkit atsišaukti prisiunčiant ir paveikslą.
S. G. Waich
1029 So. Winnebago St., Rockford, Ill

Pajieškau apsivedimui merginos, nuo 26 iki 28 metų amžiaus, laisvų pažiurų, ramaus budo, dailios išvaizdos ir blaivos. Aš esu 28 m. turiu gerą darbą ir kiek pinigų. Meldžiu atsišaukti, su pirmu laišku prisiunčiant savo paveikslą. Atsakymą ir platesnes žinias suteiksiu per laišką. Paveikslus ant pareikalavimo grąžinsiu.
J. E. (?)
P. O L. Box 11, Westville, Ill.

Pajieškau merginos apsivedimui, nuo 20 iki 25 m., kad mokėtų rašyt ir myletų namus.
Kasp. May
67 Centre St., Brooklyn, N. Y.

Pajieškau merginos nuo 18 iki 22 metų apsivedimui. Turi mokėti gerai rašyti ir skaityti angliškai ir lietuviškai. laisvų pažiurų. Malonėsit prisiųsti paveikslą.
Juozapas Kvietkauskas
919 Melon St., Philadelphia, Pa.

Pajieškau apsivedimui merginos, nuo 18 iki 25 metų amžiaus, be skirtumo tikėjimo, mylinčios gražų gyvenimą. Aš esu 26 metų. Platesnes sinias suteiksiu laišku, vietinių ir iš toliaus merginų meldžiu atsišaukti su pirmu laišku prisiunčiant savo paveikslą. Vyrų meldžiu nerašinėti. (22)
J. Miliauskas
5220 Harlem ave., E. Cleveland, Ohio.

Pajieškau apsivedimui lietuvaitės merginos, arba našlės be vaikų. Katros nori but laimingesnės už kitas malonės atsišaukti. Atsakymą ir platesnes žinias suteiksiu. (22)
Justinas Cirgelis
Post Office, Detroit, Mich.

Pajieškau apsivedimui merginos, nuo 25 iki 30 metų amžiaus, aš esu 33 metų vaikinas, platesnes žinias apie save suteiksiu laišku. Meldžiu atsišaukti su pirmu laišku prisiunčiant savo paveikslą. Paveikslus grąžinsiu. Vaikinų meldžiu nerašynėti (22)
P. B.
R. F. D. N. 1, Box69, Mulkeytown, Ill

Pajieškau apsivedimui merginos, arba našlės be vaikų, nuo 18 iki 26 metų amžiaus, be skirtumo tikėjimo. Aš esu 27 metų, pasiturintis, užlaikau kambarius ir turiu gražius rakandus. Mylinčios dorą gyvenimą malonės atsišaukti su pirmu laišku prisiunčiant savo paveikslus. Atsakymą duosiu kiekvienai. Vyrų meldžiu nerašinėti. (23)
P. D. Sungaila
1418 E. 61-st St., Cleveland, Ohio.

Pajieškau merginos del gyvenimo, jaunos ir tvirtos, mylinčią šeimyniską gyvenima. Geistina, kad butų darbšti, švari, morališka. Meldžiu prisiųsti irpaveikslą. (23)
(A. M. Dr. J. Lelionis
2309 Brown St., Philadelphia, Pa.

PRANEŠIMAI.

VARGONININKAS JIEŠKO VIETOS.

Senas žmogus vargonininkas iš Lietuvos noriu gaut vietą tuojaus. Galiu mokinti ir vesti gėrą chorą ir turiu vidutinį balsą. Jeigu norėtų parapija ar klebonas persitikrint, lai parupina vietą, o kada pralavinsiu chorą, tada nuskirs algą. Mano antrašas: (22)
Paul Backovich
P. O. Box 81, Westville, Ill.

ŠVIEŽIO ŠIO MEČIO SODŲ MEDAUS, tikrai čisto, 5 svaru viedrukas $1.85. Prisiųsim visur ir visiems, kas pareikalaus.

FARMAS galima pirkti per mus teras ir nebrangiai, tarpe gerų lietuvių ukininkų, kurie ramiai gyvena ant gerų žemių, gražiuose apielinkėse. Rašydami, įdėkite markių atsakymui. (24)
M. WALENČIUS
Box 96. Hart, Mich.

REIKALAVIMAI.

REIKALINGA motesis ar merginа prie gerų namų už gaspadinę. Turi but kiek apsišvietusi, nuo 35 iki 45 metų. Gera vieta ir užtikrintas gyvenimas gerai ir išmintingai moteriai. Klauskit šiuo adresu: (24)
P. O. Box 145, Westville, Ill

REIKALINGI AGENTAI kiekvienoj kolonijoj priiminėt užsakymus ant visokių drabužių ir plosčių. Siuvame ant priemieravimo, kainos pigesnės, negu krautuvėse, o materija gvarantuojama. Nurodymai kaip paimti mierą yra taip aiškus, kad kiekvienas gali suprasti trumpu laiku. Sampelių madą žurnalus ir kartu pavyzdžius prisiunčiame. Smulkesnių žinių norint, prisiųskit už 6 c. markutę šiuo antrašu: (31)
J. F. RICHARD
136 Maple St., Holyoke, Mass.

PARDAVIMAI.

GERA PROGA! Parsiduoda 113 akerių žemės, 20 akerių išdirbtos, prie gero kelio, pustrečios mylios nuo miesto, mokykla ant vietos, žemė gera — juodžemė prie molio; viskas gerai auga. Verta $5.500, parsiduoda už $4,500, be gyvuliu ir be triobų. Kreipkitės šiuo adresu:
Antanas Greičus (24)
Woodboro R 1, Rheinelander, Wis.

GERAI IR PIGIAI!
Parduodu pianus ir playerus ir senus sutaisau ir tuninu. Užlaukau gražiu lietuviškų "Music rolu" del player pianu. Music Roller prisiunčiu ir per pačta. Viską užtikrinu jų gerume ir parduodu pigiau negu kur kitur. (25)
A. ANTPUSAITIS
646 Grand St., Brooklyn, N. Y.

APGARSINIMAS.
Ant randos ar ant pardavimo namas 5 familiju su 22 kambariais ir štoras, tinkamas bile kokiam bizniui. Randas prie pat 2 geičių, Rockefellio ir Areaplano dirbtuvių. Darbininkų apgiventas miestas.
Norintis randavot ar pirkt, meldžiu atsišaukti. (22)
D. BOCKUS,
211 First St., Elizabeth, N. J.

Lietuvos Atstatymo Bendrovė

Lietuvoje Atmainos.

Lietuvos Ministerių Kabinetas, išrinkus prezidentui, vėla išsikeitė. Šis naujasis yra pilnai koalicijinis, nes jame visos srovės yra atstovaujamos lygiai. Premjeru yra advokatas Mykolas Šleževičius, pirma buvęs Lietuvos diktatorium. Jis yra baigęs Odesos universitetą ir gyveno Vilniuje, kur turėjo išsidirbęs gana didelę praktiką ir pagarsėjęs advokatas netik Vilniuje, bet ir kitur tarpe baltgudžių ir lenkų. Jis yra karštas lietuvis ir visą savo gyvenimą kovojo už Lietuvos liuosybę. Tikras demokratas, gerbiantis kitų žmonių politinius ir religinius isitikinimus.

Kiti ministeriai yra rimti žmonės ir labai plačiai žinomi. Šitai ministerijai galima pilnai patikėti, nes ji yra sudaryta iš geriausių mus tautos vyrų.

Lietuvos Laisvės Klausimas.

Laikraštis N. Y. Evening Post, balandžio 26 d. paminėjo, kad už kokių penkių dienų bus paskelbta Lietuvos nepriguimybė. Nors tie žodžiai nėišsipildė, bet mums nėra ko nusiminti — Lietuvai nepriguimybė yra užtikrinta. Jau Lietuvos valdžia kaipir pripažinta šių šalių: Šveicarijos, Anglijos, Danijos, Švedijos. Esantieji atstovai tose valstybėse iyg pripažindami oficialiais atstovais: su jais tariasi, kaipo su Lietuvos valstybės pasiuntiniais. Lietuvos valdžios pasportai jau pripažinami minėtose valstybėse ir Francuzijoj. Lietuvos pačto ženkleliai taipgi tose vaistybėse priimti.

Pašalpa Lietuvai duodama Suv. Valstijų ir Anglijos.

Anglija suteikė Lietuvai gana didelę pagalbą — net apie $24,000,000. Hoover'is Suv Valstijų maisto administratorius jau pažadėjo duoti pagalbą maistu ir tuo reikalu rupinsis Raudonasis Kryžius. Centralis Komitetas paveda tam reikalui pinigus, o Raudonasis Kryžius dar nuo savęs žadėjo paskirti keletą milionų dolerių Lietuvos reikalams.

Lenkams uždrausta įneiti į Lietuvą.

Lenkams uždrausta peržengti Lietuvos rubežius, bet jie taip padarė neva vydami bolševikus. Vienok lenkai atsitrauks, nes jie neturi vietos gyventojų pritarimo. **Žydai ir baltgudžiai eina išvien su lietuviais,** tai lenkai nei nelaimėtų. Bet plebiscito Vilniaus ir Gardino gubernijose nebus, nes ten aišku, kad lenkų mažuma, o lietuvių su baltgudžiais ir žydais dauguma.

Del paėmimo Vilniaus, lenkai turėjo teisinties Taikos Konferencijoje, ir jie užtikrino, kad atsitrauksią iš Lietuvos; jie norį tik suteikti pagalbą savo kaimynei Lietuvai, kol ji nėra dar visiškai susitvarkius. Lenkijos parlamentas išreiškė norą matyti Lietuvą savistove valstija.

Lietuvos Delegacija Įleidžiama Į Taikos Konferenciją.

Romanas Karuža praneša, kad Lietuvos Delegacija susidaro iš rimtų vyrų ir Taikos Konferencijon prileidžiama. Su ja tariamasi visuose reikaluose, kaipo su Lietuvos valstijos delegacija į Taikos Konferenciją.

Lietuvos Atstatymo Bendrovė visus Lietuvius Džiugina.

Labai nudžiugo Lietuvos atstovai Paryžiuje, pamatę Lietuvos Atstatymo Bendrovės atstovus — Romaną Karužą ir adv. J. Lopatto, ir kuomet išgirdo nuo juodviejų apie pradėtą darbą. Jie užgyrė Amerikos lietuvių darbą. Kuomet Romanas Karuža nuvyko į Daniją, tai tenai lietuviai taipgi buvo labai nudžiuginti. Ir tuojau Romanas Karuža gavo pakvietimą nuo Lietuvos valdžios vykti į Lietuvą. Šiuomis dienomis jis jau bus Lietuvoje.

Dėkitės prie Didelio Darbo!

Visi Amerikos lietuviai, kaip vienas , dėkitės prie didelio darbo, kurį atlieka Lietuvos Atstatymo Bendrovė. Jos jau yra padaryta:

1) Užpirkti laivai, kurie plaukios tarp Klaipėdos, Švedijos ir Anglijos, o Nemunu iki Kauno;

2) Įnđėta Lietuvos Valstybės Bankan milionas markių.

3) Pradėta rupinties sėklų ir maisto dastatymu į Lietuvą.

4) Prirengta dirva Anglijoje exportui (daiktų gabenimui) iš Lietuvos;

5) Skolinama pingų atstatymui ukės Lietuvoje ir steigiamas Skyrius Kaune.

Tiems reikalams reikia didelių pinigų, bet mes tikimės, kad Amerikos lietuviai tuojaus jĝos sudės.

Notariatas prie L. A. Benrovės.

Jau įsteigtas notariatas prie Lietuvos Atstatymo Bendrovės ir čia bus galima padaryti visus rejentalius dokumentus keleiviams ir šiaip žmonėms, bei gauti patvirtinimus nuo konsulų.

"Foreign Exchange"

Pinigų siuntimui jau viskas yra surengta, ir kaip tik bus gautas pranešimas iš Lietuvos ir atsidarys keliai, tai Lietuvos Atstatymo Bendrovė pradės siuntinėti žmonėms pinigus į Lietuvą ir visas šalis.

Stokite į Lietuvos Atstatymo Bendrovę, papirkdami šėrus. Šėras tik $10, bet parsiduoda nemažiau penkių šėrų kiekvienam žmogui. Už įdėtus į L. A. Bendrovę pinigus mokama nemažiau 4 nuošimčių ir dar šėrai auga vertėje. Tai geriausis investmentas ir didelis tautai pasitarnavimas.

Tikėdamiesi, kad visi lietuviai greitai prisidės prie Lietuvos Atstatymo Bendrovės, prašome visais reikalais kreiptis šiuo adresu:

LIETUVOS ATSTATYMO BENDROVĖ.
(LITHUANIAN DEVELOPMENT CORPORATION)
320 FIFTH AVE. NEW YORK, N. Y.

BROOKLYN, N. Y.

FĖRAI! FĖRAI! FĖRAI!

Rengia Šv. Juozapo Dr-stė
Fėrai prasidės nuo
Gegužės 25 ir trauksis iki **Birž. 2, '19**
(May 25, 26, 27, 28, 29, 30 ir 31; ir June 1 ir 2)
Lietuvių Tautiškam Name
101-3 Grand St., Brooklyn, N. Y.

Šokių pradžia: Subatomis ir šventadieniais nuo 2 val. po pietų; darbo dienomis — nuo 7 val. vakare.

ĮŽANGA 10 c. ypatai

TIKIETAS ant visų vakarų 50 c.

Visas pelnas nuo fėrų skiriamas nuo karės nukentėjusiems Lietuvoje.

Fėrai trauksis per 9 dienas. Puikiausia muzika griežš kasdien po vadovyste V. Retikevičiaus.

Todel yra didžiausia proga kiekvienam atsilankyti ant šių fėrų, pasišokti, su draugais pasimatyti, linksmai laika praleisti ir sykiu sušelpti musų brolius ir seseris Lietuvoje. Todel kviečiame visus be skirtumo pažiurų: vyrus, moteris, merginas, senus ir jaunus, vietinius ir is apielinkės atsilankyti.

Su pagarba, FĖRŲ KOMITETAS.

PASARGA: Dovanas galima iš anksto siųsti pas pirmininką, J. Giną, kuris užlaiko fotografiju studiją, po num.499 Grand Street, Brooklyn, N. Y.

Draugystė Švento Juozapo gavo aukų del fėrų nuo šių ypatų:

Nuo J. Miliausko, knygų, vertės $18.00 su centais.

Nuo Gerb. kun. Kodžio, klebono Šv. Jurgio parapijos is Cent. Brooklyno, čekį ant — $5.00

Nuo "Vienybės Lietuvinkų," 245 egz. knygų, vertės $661.00.

Visiems aukautojams Draugystė Šv. Juozapo taria širdingai ačiu.
Sekr. A. Andrišiunas.

VESTUVĖS

3-jų aktų lietuviška Opera.

Didelis ir gražus lietuviškas teatras,
Stato muzikos dr-ja "Gabija"

Subtoje, 7 Birželio-June, 1919

DUDLEY OPERA HOUSE,

113 Dudley St., Boston, Mass.

Pradžia nuo 8 vakare.

Gabijos Choras šiame perstatyme bus skatlingas. Lietuviškų parėdalų puošnumas. Geri dainininkai-solistai. Akompanuos gera, didelė orchestra. Chorą, solistus ir orchestrą vadovaus pats kom M. Petrauskas.

Ištiesų bus gražus perstatymas ir daug žingejdumo. Atsilankiusieji turės užsiganėdinimą. Visus Bostono ir apielinkės lietuvius prašom atsilankyti.

Nusipirkit tikietus iš anksto, nes sėdynės yra sunumeruotos. Tikietus galite gauti pas "Gabijos" narius.

MUZIKOS D RAMOS DR-JA GABIJA.

REIKALINGAS KUMPANAS SU $200

del apmokėjimo iškaščių už patentavimą labai reikalingo ir naudingo išradimo ant labai gerų ilygų. Informacijas kaslink išradimo suteiksiu ant pareikalavimo. Kreipkitės ypatiškai ar ler laišką šiuo antrašu: (22)
Mr. K. L. 256 Broadway, Room 904. New York, N.Y.

NUSIPIRK MOSTIES

TAI BUSI GRAŽUS! Ją išdirba Mentholatum Co. Prieš eisiant gult ištepk veidą mosčia per kelis vakarus, o padarys veidą tyru ir skaisčiu baltu. Toji mostis išima plėtmus raudonus, juodus arba šlakus ir prašalina visokius spuogus nuo veido. Kaina dėžutės 50c. ir $1.00. Pinigus galit siųst ir štampomis.
J. RIMKUS,
P. O. BOX 36, Holbrook, Mass

VAŽIUOJU LIETUVON

Gavęs S. V. valdžios leidimą, manau tuojaus išvažiuoti Lietuvon. Mano kelionės tikslu yra pervažiuoti visą Lietuvą, kraštas nuo krašto, kad patirt musų bralių vargus ir aplankyti baisios karės sunaikintas vietas.

Kas iš Amerikos Lietuvių norit, kad aplankyčiau Jusx giminės ir grįždamas atgal parvežčiau laiškus nuo jų ir žodžiu papasakočiau apie jų padėjima, tuojaus rašykite mano broliui šiuo adresu:

J. Neviackas,
249 Millbury St., Worcester, Mass.

Jis suteiks Jums visas reikalingas informacijas
Su pagarba
Antanas K. Neviackas.

Pasidaryk gėrymą namuose

Nurodymai apie 150 įvairių rušių kaip juos padarysit, knygos formoje. Didelės algos. Agentai uždirba $200 per savaitę. Prisiųskit 75 c. už vieną knygą ir paklauskit teritorinių agentų propozicijos. Adresuokit: (25)
BUYERS EXPORT AGENCY
(Sole Distributos)
41 New Str., New York City

MOTERIŠKE IR TĖVYNĖ

MAX NORDAU.

Salionas ponų L. nedidelis, bet labai smagus ir patogiai įtasytas. Puikiai kabanti senoviškos formos lempa teikia minkštą prieblandos šviesą ir prie tokios šviesos, žinoma, noriau ir gyviau šnekasi apie įvairius nekaltus dalykelius.

Septyniese ar dešimtiese linksmai kalbėjomės, sedėdami minkštose aksominėse kedėse, ir iš kynisškų puodelių kvapsningą arbatą gerdami. Tai buvo po pirmų žiemos sezono balių, tečiaus nešnekėjome apie karnavalą ir jo linksmybes. Niekaip negaliu suprasti, kodel mes karnavalo metu kalbėjome apie abstraktiškus dalykus, kaip ve, kas yra stipresnis —meilė ar patriotizmas? Beveik neįtikėtina, kad užsiėmėm tokiu rimtu klausimu ir patis nepasijutome, kaip įsivėlėme į karštą ginčą.

Nuomones pasidalino į dvi katagoriji. Vieni tvirtino kad į žmogaus sąmonę didesnę intaką daranti meilė, kiti gi — kad patriotizmas.

—Ve—atsiliepė senai ištekėjusi geltonais plaukais, mėlynomis akimis liesa moteriškė — esu tvirtai įsitikinusi, kad meilė stipresnė už patriotizmą; negano to —joks kitas jausmas negali savo stiprumu lygintis su meilės galybe. Kiek tai kartų meilė, o ne patriotizmas, buvo karių priežasčia!

Taip sentimentaliai deklamuodama ji reiškiančiai žvilgterėjo į savo vyrą, kuris gretimais su ja sėdėjo. Jis tečiaus nevisai su savo žmonos nuomone sutiko, manydamas, kad jaunystėj į žmogų daugiau paveikia meilė, bet subrendęs žmogus svarbesniu už meilę skaito patriotizmą.

—Kas link manęs — įsikišo daktaras, žmogus truputį pedantiškas, kuris ir lengvose pašnekose negalėjo apsieiti nesivadovaujant Aristotelio kategorijomis — aš manau, kad šitokiuose atvėjuose didžiausiu akstinu yra tautos bei rasės prigimtis. Šiaurietis gali daugiau buti palankus abstraktiškai gimtino krašto idėjai. Pietų gyventojai gi veikiau užsidegs delei gražios ypatos. Šveicaruose galėjo atsirasti toksai Winkelriedas*), bet indionas del ispanų gubernatoriaus susirgusios duktės meilės išdavė tik vietos gyventojams žinomą chichinos**) medžio paslaptį, ir tuomi jis panaikino galybę geltono drugio, kuris jau baigė varyti lauk svetimus prispaudėjus. Tas indionas buvo pietų gyventojas ir, kaip matome, jis daugiau pasidavė intakai meilės, negu patriotizmo. Švedas ar anglas daugiau linkęs pasišvęsti savo krašto labui, negu moteriškei, kurią myli, bet abejoju, kad taip butų su ispanu bei italu.

Rimčiausia musų draugijoje buvo moteris G., gana stora, bet gerai užsilaikiusi ypata, kurioje keturiosdešimčio metų amžių sunku buvo pastebėti. Jos visas sudėjimas, juodi plaukai, tiesi nosis, vos tik žymus usliai ant viršutinės lupos ir pilnas apskritus smakras rodė, kad ji yra pietų gyventoja. Ponia G. tylėdama klausėsi ginčo, tik paskutiniai daktaro žodžiai iššaukė ant jos lupų vos pastebėtiną šiptelėjimą ir matomai privertė ją prabilti.

—Negaliu sutikti, daktare, su tamistos nuomone apie ispanus — tarė jinai.— Jeigu leisite, papasakosiu jums vieną atsitikimą iš mano pačios gyvenimo, kas parodys, jog kaikuriose aplinkybėse patriotizmas yra stipresnis už meilę net ir pas italą.

Visi su dideliu žingeidumu atkreipėm domą ir paraginome ją prie papasakojimo.

—Žinote, kad esu gimus Milane ir tik dešimts metų kaip delei savo vyro reikalų atvykau į čionai. Buvau aštuoniolikos metų amžiaus, kuomet Lombardijos sukilimas buvo nuslopintas. Austrų maršalas Radeckis su savo kariumene įnėjo ir Milaną. Italijos kardas buvo sulaužytas ir kiekvienas su kepančių širdyj krauju buvo priverstas išsižadėti visų tų vilčių, kurias jau matė arti įsikunijimo. Jųs, kurie nepergyvenote tų dienų, neturite nuovokos apie jų nusiminimą ir gailestį. Mieste ir visame krašte buvo paskelbtas karės stovis, kas neleido mums ramiai užsiimti net ir paprastu kasdieniniu darbu. Nėjome į Scalą*), bijodamiesi matyti ten du kareiviu, ginkluotu stovinčiu iš abiejų pusių scenos: jie primindavo mums pažeminimą ir nelaimę musų šalies. Neidavome ir pasivaikčiotų Carso bulvarais, nes ten nuolatos reikėjo susitikti austrų oficierius. Kiekviena šeimyna turėjo užsidaryti savo pastogėj ir niekur nesirodyti: galite suprasti kaip toks gyvenimas mums italams buvo smagus.

—Tomis sunkiomis dienomis pasipažinau su Albertu G., už kurio vėliaus ištekėjau. Jis buvo mano brolio moksladraugiu. Ir vienas ir kitas jų mokinosi inžinerystės. Gražus ir meilus vaikinas tuo sunkių ir liudnų dienų metu buvo labai geistinu svečiu musų namuose. Netrukus pastebėjau, kad jis mane pamylėjo. Išpradžių jis ateidavo ir išeidavo su mano broliu, paskui atsilankydavo jau vienas, tik neilgai viešėdavo, nei nerasdavo brolio namie. Galų-gale pasidarė jis kasdieniniu musų svečiu, o kad mano tėvams jo besilankymas nesirodė nepageidauiamu, tai jis vis ilgesnę valandą užtrukdavo pas mus ir dažnai praleisdavo su manim linksmoj ir meilioj pašnekoj laiką.

—Buvova jau gerai susipažinę ir susiartinę, kada vieną dieną — jis nuo ryto balsiai man skaitė — staga pertraukęs skaitymą paprašė leisti jam užsirukyti cigarą.

—Ką? — surikau nustebinta. — Tamista rukai?!

—Reikia žinoti, kad tuo laiku aš nekęsdavau žmonių, kurie rukė. Gerėdavausi savo broliu, kad jis neigijo to nelemto įpročio, ir daug kartų užreikšdavau, kad sutikčiau skaudžiausiai nukentėti, bet niekad nesutiksiu lupomis paliesti lupos to žmogaus, kuris jas teršia ta šlykštybe. Aš nežinojau, kad Albertas mėgsta rukyti cigarus, nes kaip galima numanyti, mano salione niekam neleistina buvo rukyti, o iš kitur kur apie Alberto vdą patirti negalėjau.

—Smarkumas ir nuostaba duotame jam mano užklausime matomai jį sumaišė ir jis dvejodamas atsakė:

—Taip, rukau... Bet kasgi tame ypatingo?

—Tiesa — surikau — nieko nėra ypatingo, bet sakau tamistai, kad aš niekados neisiu už tokio vyro, kuris ima cigarus į burną. Nekenčiu tokio žmogaus, nes jis mano akyse nieko nevertas.

—Albertas pažvelgė į mane nustebintas, bet nieko neatsakė, įsikišo atgal į kišenių kątik išsitrauktą cigarą ir truputį patylėjęs išėjo.

—Ant rytojaus jis atsilankęs mėgino buti linksmu, tarsi nieko neatsitikus; ėmėsi pirmesnės progos, kad pradėti kalbą apie rukymą. Juokdamasis pasakė, kad vakar buvo net persigandęs, bet paskui supratęs, jog aš tik tyčia nudavusi tą rimtumą, kad jį paerzinus; kad jis tikisi, jog aš priprasiu prie jo cigarų ir tt. Tečiaus aš nejuokavau ir vėl rimtai atkartojau, jog nekenčiu ir nekęsiu rukančio žmogaus ir niekad nepriprasiu pakęsti tajį nelemtą įprotį; užreikšdama, kad žmogus, kuri mane tikrai myli, greičiau pasišvęs del manęs, negu laikysis savo netikusio įpročio.

—Tas mano užreiškimas įstumė Albertą į nusiminimą, kuris dabar man išrodo juokingu, bet tuomet graužė man širdį. Išėjo jis labai nusiminęs ir nuo to laiko jau nebuvo linksmas: dusaudavo, o iš jo akių tryško liudėsis. Taip buvo per visą savaitę ir, nors man gailu buvo vaikino, bet negalėjau ir nenorėjau mainyti žodį: Albertas turėjo pamesti arba rukymą, arba persiskirti su manim.

—Vieną syki brolis mane mėgino perkalbėti. Albertas, girdi, kai šešėlis slankioja, nedrįsta nei eiti pas mane; toks užsispyrimas iš mano pusės esą neišmintingumu ir beširdumu; jis stengėsi išpildyti mano žiaurų reikalavimą, bet įprotis pasirodęs stipresniu už valią ir jeigu aš neleisiu jam rukyti, tai kaszin kas su juo gali atsitikti. Ilgiau nenorėjau brolio aiškinimų klausytis ir sarkastiškai pertraukiau: "Kaip tu gali norėti, kad aš gaučiau už vyrą silpnuolį, kuris neturi nei tiek valios stiprumo, kad pergalėjus savo netikusį įprotį? Jei jis mane myli, tegul priparodo tai pergalėjimu savo silpnybės: dabar jau to reikalauja ne vien delei nepakentimo cigarų dumo, bet noriu įsitikinti jo meilės tvirtume."

—Brolis supyko, net keikti pradėjo, bet aš buvau nepargalima — pasakiau, kad taip turi buti, kaip aš noriu ir atlikta.

—Sunku apsakyti visą tą ginčą, gana to, kad Albertas atėjęs pas mane su ašaromis meldė, kad nebučiau jam tiek beširdė ir, kaip visada tokiuose atsitikimuose buna, aš apsiverkiau ir pasakiau: "Gerai" parodysiu, kad mano meilė yra tikresnė už tavąją. Tu delei mano labo nenorėjai padaryti nei tokio pasišventimo, kaip atsisakymas nuo rukymo, aš gi del tavo labo pergalėsiu savo atkarumą link rukymo."

—Susitaikėm. Ne po ilgam laikui buvo musų vestuvės. Albertas neperstojo rukęs. Nežiurint to mano pasidavimo jo norui, aš jaučiau su juo labai, labai nelaiminga.

—Greit praėjo šeši mėnesiai. Vieną vakarą aš pastebėjau, kad Albertas po vakarienei neužsirukė, kaip visada, savo cigaro. Nusistebėjau, bet pamaniau sau ne be džiaugsmo, kad jis pamažu atpranta nuo savo įpročio, jeigu užsimiršo apie rukymą. Kitą vakarą ir trečią, pamačiau tą patį, tuomet pamaniau sau: "Ką, Albertas iš liuoso noro padarė pasišventimą del labo savo mylimos žmonos, kurio nenorėjo padaryti del labo savo sužiedotinės." Ir mano širdis prisipildė džiaugsmo; aš paskaičiau save laimingiausia moteriške pasaulyje. Padariau kratą jo rukalų sandėlyje, radau cigarų dežutę visiškai tuščią, o dali gintaro cigarnyčia, kurią visuomet prie savęs nešiodavosi, dabar guėjo pamesta ant popierų. Nebuvo jau jokios abejonės, kad Albertas pametė rukęs. Delei didelio mano džiaugsmo aš neįstengiau susivaldyti, apsikabinau jį už kaklo ir tariau: "Brangusis Albertai tu esi angelas, tu del manęs netiktai išsižadėjai rukymo, bet dar esi taip malonus, kad nesakai nei vieno žodelio ir neparodai, kiek del to kenti." Ir tai pasakius aš drųčiai, drųčiai iš širdies pabučiavau jį.

—Mano džiaugsmas ir dėkingumas už jo meilę jį tečiaus pastatė matomai į keblų padėjimą. Jis išsisuko iš mano glėbio ir nuleido akis. Truputį patylėjęs jis svarstydamas netikru balsu tarė: "Mano mieloji, galėjau sulošti mylinčiojo savo žmoną ir pasišventusio delei jos vyro rolę, tečiaus nenoriu buti tau neteisingas. Žinok, kad pamečiau rukęs ne del tavęs, bet del tėvynės! Tu žinai, kad austrų valdžia čionai pas mus įvedė savo tabako monopoli, mes gi nutarėm nepirkti iš savo pavergėjų ir delto nutarėm pamesti rukymą, kad bent sumažinus priešo pajamas. Tau gali pasirodyti, kad tai mažmožis, bet savo pavergėją privalome badyti kad ir adata, kada kardo rankoje nebeturime."

—Prisipažįstu, jog kelias dienas vaikščiojau susiraukus, bet ant galo pasiryžau parodyti, jog ir Italijos moteris gali tėvynės labui padaryti pasiaukavimų lygiai kaip ir vyras. Atleidau savo vyrui ir net pagyriau jį už jo karžygišką pasišventimą. "Mintis, kad myli ką kitą labiau negu mane, yra pakenčiama, kuomet tuo kitu yra musų tėvynė" — pasakiau jam.

—Taigi, matai, daktare— baigė ponia G. — kad tamistos nuomonė apie ispanus bei italus yra neteisinga: italas del tėvynės labo padarė tai, ko negalėjo padaryti del meilės savo moteries.

*) Winkelried — šveicaru patriotas, gyvenes pabaigoje XIV šimtmečio. Sakoma, kad tai tik pasakiškas asmuo.

**) Chinchona ar Chonchona—medis karštų kraštų. Pasakoja, kad Peruvijos vice-karaliaus duktė likosi nuo geltono drugio išgydyta to medžio žieve.

*) Scala — didžiausis Milane teatras.

JEI TU NENORI, TAI KITI PADARYS.

Pas vieną groserninką, atvažiavo iš Europos brolis. Atvažiavęs jis rado didelę bedarbę. Negalėdamas surasti darbo, jis kreipėsi į brolį, nusiskųsdamas, kas reikia daryti, kad negali gauti darbo.

—Well, nereik nusiminti, —atsako jam brolis groserninkas. — Aš turiu benanų, nusinešk ant gatvės kampo ir pardavinėk.

—Taip, aš su tuo sutikčiau, tik bėda, kad nemoku anglų kalbos.

—Nei nereikia. Kada žmogus prieis, pasakyk: "two for five," o jeigu matysi, kad jis branginasi, tai atsakyk: "If yuo won't do it, somebodyelse will do it." Sutarta, padaryta.

Eina koks tai praeivis ir klausia benanų pardavėjo kelio.

—Two for five, — atsako jam benanų pardavėjas.

Praeivis pamislino, kad iš jo daro juokus, perpyko ir pradėjo keikti, sakydamas: "I'll punch yuor nose."

—If yuo won't do it, somebodyelse will do it. — atsako benanų pardavėjas.

Juozas.

Žemaitės Raštai Karės Metu.

Yra tai graži knyga papuošta autorės fotografija ir kitais įdomiais paveikslais. Minėtus Raštus išleido Lietuvos Šelpimo Fondas ir visas nuo jų pelnas eis sušelpimui nukentėjusiems nuo karės lietuviams. Kas nusipirks tą knygą, tas netik papuoš savo namus ir padidins knygyną, bet kartu ir badaujančius žmones sušelps.

Raštų kaina tik 50 centų.

Žemaitės Raštus galima gaut sekančiose vietose: "Keleivio" Redakcijoj 255 Broadway, S. Boston, Mass.. J. Neviackas, 149 Millbury st. Worcester, Mass., K. Gugis, 127 N. Dearborn st. Chicago, Ill., Mrs M. M. Rice-Herman 25 Van Carlear pl. New York, N. Y.

Agentams, kurie ima daug ant sykio platinimui, pagal nutarimų LŠF. Pild. Kom. nuo dabar bus duodamas 25 nuošimtis.

Todel kiekvienas, kuris atjaučiat vargus nukentėjusių nuo karės musų giminių, brolių ir draugų, pasistengkit patis nusipirkt tą knygą ir platint tarpe savo draugų, nes kaip jau minėjom visas pelnas nuo tų raštų skiriamas nekentėjusiems nuo karės Lietuvoje.

JŲS NEPRIVOLOTE NUOGASTAUTI.

Męs gerai suprantame, kad visi tie žmonės, kurie skilvio silpnumuose kaip ve: užketijimas, nevirškinimas, išputimas, galvos skaudėjimas, nervišKumas ir tt. pasitiki vien Trinerio Amerikoniško Kartaus Vyno Elixeriu, dabar girdėdami, kad svaiginantįs gėrimai bus uždrausti daryti, mano, kad neteks tų savo pasitikėtinų vaistų. Nėra reikalo nuogastauti, nes Trinerio Elixeris lygiai kaip ir Trinerio Augelica Kartus Tonikas likosi Suvienytų Valstijų Internal Revenue Departamento užgirti Washingtone gegužės 2 d. 1919 m. kaipo vaistai ir juos galite gauti aptiekose. Suprantama, kad geriausiai tuos vaistus visuomet turėt po ranka savo šeiminiškoj šėputėj. Kunigas Stoček ir Jarell, Texas, mums rašo savo laiške 30 balandžio š. m., kad Trinerio Angelica Bitter Tonic stebėtinai pabelbėjo jam išsigydyti nuo nuolatinių influenzos atakų. Ištikrųjų, tokiuose atsitikimuose nėra lygaus vaisto. Trinerio vaistai pasiduoda visose aptiekose. — Joseph Triner Co., 1333 — 1334 So. Ashland ave., Chicago, Ill.

KATIK IŠEJO IŠ SPAUDOS

"KUNIGAS MACOCHAS"

4-RIŲ AKTŲ IR 6-ŠIŲ ATIDENGIMŲ TRAGEDIJA

Knygutė trisdešimts penkių puslapių, kaina 30 c.
Reikalaudami knygučių kreipkitės šiuo antrašu: (20)

M. DUNDULIENĖ

Chicago, Ill. 1915 So. Halsted St.,

Agentams duodam gerą nuošimtį.

Pinigai Pinigus siunčiam į Lietuvą ir Lenkiją sulyg pigiausių cienių, ypatom — nepriešam. Po ilgam kentėjimui pagalba krajuje yra neatbutinai reikalinga. Pertai privalot neatbutinai kreipties ypatiškai ar per laišką pas musų Bankinį Namą.

I. HERZ, Bankierius ir Notaras

224 West 34-th St., NEW YORK, N. Y.

Pardavimas laivokarčių visų laivinų linijų sulyg cienių kompanijų.

ŠALIN SKAUSMAS!

Budamas sveiku, darbe rasi smagumą, nepaisant kaip sunkus tas darbas butų.

Kiekvieno priederme yra saugot save nuo ligu. Turint šalti ir nebandant ji prašalint, gali išsivystyt į pavojingą ligą. Menkiausis nikserejimas gali veltaus buti labai pavojingu, jeigu tuoj nebus prižiuretas.

PAIN-EXPELLER

tai užtikrinanti namine gydnole, kuri turi rastis kiekvieno namuose. Isgydymui šalčio krutineje, skausmu šonose ir nugaroje, rumatizmą ir neuralgiją, trumpai sakant visokius skausmus raumenyse ar sąnariuose Pain-Expeller ira geriausias.

Neapsigauk pirkdamas pigius vaistus didelese bonkose. **Reikalauk geriausiu.** Kuomet pirksi Pain-Expeller, persitikrink ar yra IKARA, vaisbaženklis ant baksiuko. VISU KITOKIU NEIMK. 35 centai ir 65 centai už bonkutę. Gausmos visose aptiekose ar tiesiog is laboratorijos.

F. AD. RICHTER & CO.,
74—80 Washington St.,
New York.

KARE IR LIGOS!

KARĖ, TAI LIGŲ GIMDYTOJA.

Karė padaro žmogų, o ypač tą, kurio vaikas, giminaitis ar draugas randasi kovos lauke bei rengiasi prie kariavimo, susirupinusiu, o tas trukdo reguliariškam valgiui bei VALGIO VIRŠKINIMUI

Karė yra priežastimi valgio produktų pabrangimo, delko paprastai žmonės bei darbininkai turi permainyti jiems priprastus valgius, kitais arba sumažinti jų sunaudojamą laiką.

Tas viskas prisideda prie išsivystymo įvairių vidurių bei skilvio ligų. Vienok Kiekvienam žmogui pagalbon stoja Aptiekoriaus Vinco J. Daunoros Trejankos arba Trejos Devinerios. Kaina dėžutės su prisiuntimu 50 centų. Reikalaukite prisiųsdami pinigus pačto ženkleliais, šiuo adresu:

VINCAS DAUNORA

Aptiekorius,

229 BEDFORD AVENUE, BROOKLYN, N. Y.

Kokius Dievus Žmonės Garbino Senovėje?

Senovės Lietuvių Žinyčia

Pats knygos vardas nušviečia jos turinį. Ypatingai dabartinės krikščionybės gadynėje kiekvienas turėtų perskaityt, nes tik tada galės aiškiai suprasti Dievo butinumą.

Knyga didelio formato, turi 271 puslapį. Kaina — $1.00; audimo viršeliais — $1.25. Pinigus galima siųsti popieriniį dolerį arba "Money Orderį." Adresą užrašyt sekančiai:

"KELEIVIS" 255 Broadway, SO. BOSTON. MASS.

MORRIS KATZEFF

ADVOKATAS

Atlieka visus teisiškus reikalus visur.

OFFICE:
735-736 Old South Bldg.
294 Washington st.,
Boston, Mass.
Tel.: Fort Hill 3424-1972.

OFFICE:
332 Broadway,
So. Boston, Mass.
Tel.: So. Boston 481-M.

Gyvenimo vietos telephone: Roxbury 4228-M.

Laiškai iš Lietuvos

Žemiaus paduoti laiškai atėjo tiems amerikiečiams, kurie jieškojo savo giminių Lietuvoje. Reikalaudami tų laiškų, įdėkite už 3 c. stampą ir adresuokite taip: Adv. F. J. Bagočius, 253 Broadway, So. Boston, Mass.

845. Daukšis Marei nuo Rozalijos Kaveišio.
846. Druliui Adolfui, nuo sesers.
847. Deltuvai Antanui, nuo Baltraus Račkausko.
848. Daringaitei Julijai, nuo Marijonos Deringis.
849. Didžiuliui Adomui, nuo Sofijos Skanulis, brolio Dominiko ir V. Rušos.
850. Evakenui Evai, nuo Adomo Draugio.
851. Garniui Stanislovui, nuo Adomo ir Jievos Garnis.
852. Gavėnas Onai, nuo Mikolo Gavėno.
853. Gavėpui T., nuo Magdelenos Gavėnas.
854. Gavėnui Jonui, nuo Kastanto Gavėnas ir Jurgio Bučio.
855. Grubliauskui Kastantui, nuo Stanislovos Grubliauskienės.
856. Gubzaitei Selionijei, nuo Mikolo Gubžo.
857. Gužis Jurgis, nuo giminių.
858. Hermanui Antanui, nuo Raulo Anomaitis.
879. Horovičiui, nuo Moritz Horovitz.
860. Indrikiunas Anai, nuo Juozo Indrikiuno ir Onos Garbuzaitės.
861. Toblanckiui Vincui, nuo Onos Toblanskio.
862. Jakavičiui Antanui, nuo Elionoros Jakavičios.
863. Jakuboniui Stasiui, nuo Marės, Emilijos ir Paulinos Jokubonių.
864. Jaloveckiui Stefonui, nuo Kazimiero Rudeckio ir J. Jaloveckio.
865. Jamosanskui Ambrose, nuo Juzefatos Jamosanskas.
866. Jankauskui Kazimierui, nuo Jono ir Domicelios Jankauskų.
867. Janulevičiui Juozui, nuo pačios ir vaikų.
868. Junuskevičiui Mikolui, nuo Adomo Palaimos.
869 Jasondai Jonui, nuo Jersy, Palionios ir Jusafinos Jasundsų.
870. Jasionis Linna, nuo Jagor Jasionis ir familijos.
871. Junevičiui I. S., nuo Juozo ir Prano Jusevičių.
872. Juodgudžiui Andr., nuo Jievos Juodgudis.
873. Juroniui Juozui, nuo Jurgio Martinaičio, Jono Juronio ir P. Karčiaucko.
874. Kačenui Jurgiui, nuo Regina Jurkunas ir Adomo Girkaus.
875. Kačenskui Iziokui, nuo šeimynas iš Lietuvos.
876. Kačkauskui Bronislovui, nuo Marės Kačkauskienės.
877. Kairiui Antanui, nuo Jurgio Kairio.
878. Kairis Jurgis, nuo Kazimiero Kairio.
879. Kolektai Pranui, nuo Prano Kolektos.
880. Kulikauskui Juozui, nuo Vinco Barnilos.
881. Kapeckas Marei, nuo Anelės Zekonas ir E. Kapecko.
882. Karaliui Mikòlui, nuo Marės Liutkevičienės ir Onos Brukienės.
883. Karaliui Petrui, nuo Jievos Seilius.
884. Karaliui Simonui, nuo Agnieškos Karalius ir Jono Naujoko.
885. Karlonui J., nuo Jono Karlono.
886. Karalavičiui Petrui, nuo tėvų ir A. Aleksandravičiaus.
887. Kardevičiui Petrui, nuo Stanislovo, Amilijos ir Albino Kardevičių.
888. Kasparavičiui Juozui, nuo Jono Kasparavičių.
889. Košėtai Monikai, nuo Reginos Košėtos.
890. Kasickui Augustui, nuo Frančiškaus Kasicko.

NUGINKLAVO VOKIEČIUS, BET NEGAVO GINKLŲ.

Prieš ušeisiant rusams į Radviliškį (Kauno gub.), atvažiavo nuo Vilniaus trįs vokiečių traukiniai su ginklais. Šiaulių apskričio milicijos viršininkas Petruitis su Radviliškio milicija suėmė 2 traukiniu, paėmė daug ginklų ir 5 kulkasvaidžius. Kadangi spėkos Radviliškyje buvo mažos, buvo kreiptasi į Šiaulius ir iš ten atvyko vietos raudonarmiečiai. Jie prisidėjo prie vokiečių nuginklavimo, tečiaus norėjo visus ginklus pasiimti sau. Petruitis priešinosi, bet, kuomet Radviliškio miesto viršininkas Jakobsonas perėjo į raudonarmiečių pusę, Petruitis turėjo nusileisti. Po dviejų dienų, atėjus rusams, viskas Radviliškyje jau buvo jiems parengta. Malvydas norėjo išgelbėti savo 5 žemaičių veislės arklius ir nuvesti juos į Kauną, valstybės reikalams, bet Bazilioniu Komitetas atėmė kelyje iš jo ir atidavė bolševikams. Karin. Petruitis nuvyko jų atimti ir tapo suimtas.

Malvydas su milicijos buriu traukėsi Kelmės link visą laiką mušdamasis su užpuolančiais bolševikais.

891. Kauliui Vincui, nuo Marės Januškevičios.
892. Kanickui Pranui, iš Lietuvos.
893. Kazokevičiui Vaclovui, nuo Karoliaus Kazokevičio.
894. Kazlauskui Jurgiui, nuo Marės Kazlauskienės.
895. Kemešiutei Amilijai, nuo Motiejaus Mikalavičio.
896. Kerbeliui Jonui, nuo Baltramiejaus Kirbelio.
897. Keršauckui Vincui, nuo Kastantino Keršaucko.
898. Keršauckui Sim., nuo Domicelės Keršauckienės.
899. Kijauckui J., nuo Magdelenos Viraitis.
900. Kinčiunui Kazimierui, nuo Pranės, Antano Kinčiunų.
901. Kiošniui Stasiui, nuo Antano Kiošnio.
902 Kazukauskui Simonui, nuo Onos Kazukauskienės.
903. Klantui Feleksui, nuo Karolio Klantos.
904. Klikunui Juozui, nuo Grasildos Klikunas.
905. Klimavičiui Juozui, nuo Juozo Bliuvio.
906. Klimskai Justinai, nuo giminių.
907. Kolaičiui Aleksandrai, nuo Helenos, Jurgio ir Katrinos Kolaičių.
908. Kaminskevičiui Ana., iš Lietuvos.
909. Katockiui Leo., nuo Veronikos Rupeikos.
910. Krasnauckiui Beniui, nuo Jono Jurkevičio ir Marės Krasnauckis.
911. Kračikui Vladui, nuo dukters Stefanijos.
912. Krasnauckas Jonas, nuo Katrinos, Genofijos ir Julionos Krasnauckų.
913. Kreiviui Kazimierui, nuo Juozo, Elzbietos ir Paulinos Kreivių.
914. Kriaučiunui Jonui, nuo Onos Kriaučiunas.
915. Kriaučiunui Jurgiui, nuo Marės Adelios Kriaučiunų ir K. Paulikonio.
916. Kudrauskai Teofilijai, nuo Simono Kudrausko.
917. Kujovui Petrui, nuo Paulinos ir Prano Kujovų.
918. Kulikauskui J., nuo Veronikos Kutkevičiutės.
920. Kunčiui Povilui, nuo Jono Kunčiaus.
921. Kundrotui J., nuo Jono, Kazimiero ir Dominiko Kundrotų
922. Kvirinui N., nuo Jurgio Ninevos.
925. Latičiui Jonui, nuo Katerinos Letukas.
926 Laučiui Alfonui, nuo Kazimicro Tucio ir Marės Laučis
927 Laukaičiui Martinui, nuo Raulino ir Magdelenos Matusevičių.

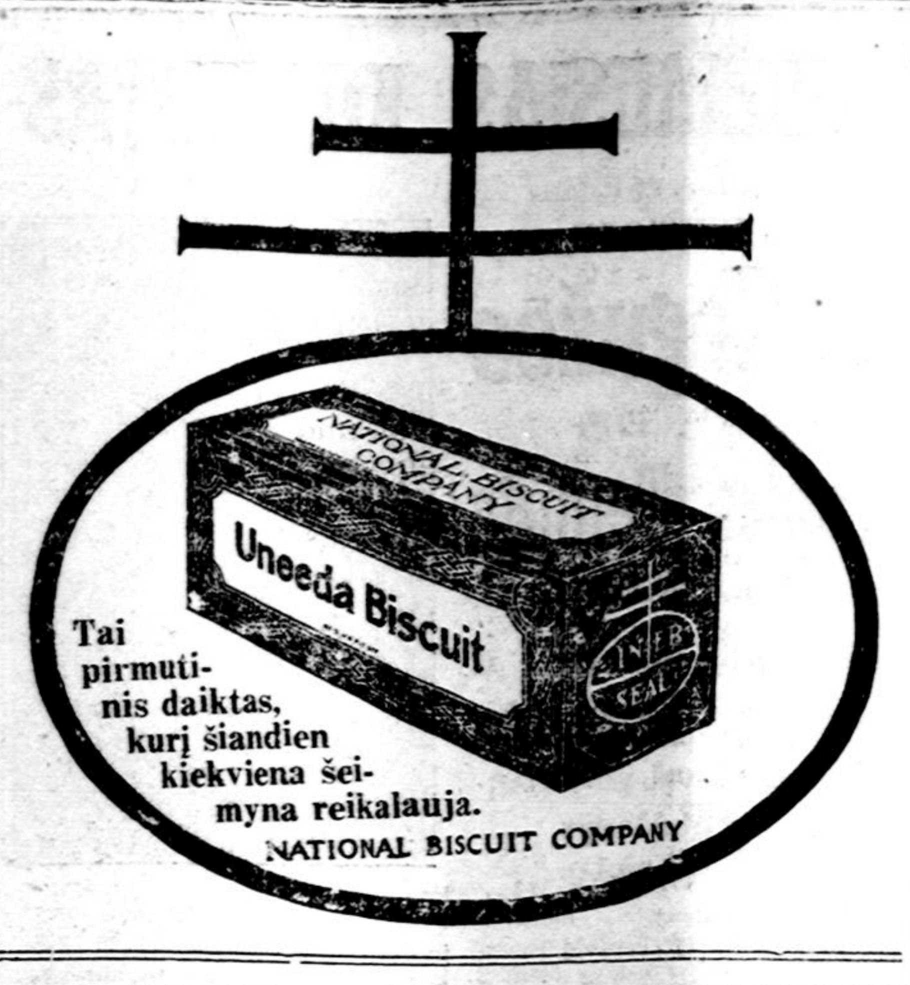

Ruptura užmuša 7000 kas metai

Septynis tukstančius ypatų kas metai nuo patrukimo (Rupturos), tai priparodo laidotuvių paliudymai. Kodel? Todel, kad tokie ligoniai neatkreipė greitos atydos ir nepradėjo laiku gydytis. Ką tu darai? Ar jųs nepasitikit patįs savim nešdamī tą naštą, skaudėjimą, arba kaip jųs ją nepavadintumėt? Teisingai sakant, tą naštą žmonės patįs palaiko — paremdami ją kaipo griuvančią sieną — paduodami jai neteisingą pagalbą. Aprišimai stabdo kraujo cirkuliaciją ir jų trynimas daugiau sunaikina nusilpnusius muskulus, kurie reikalauja didžiausios priežiuros.

Bet kaip veikiai tik tapo išrastas budas, ir kiekvienas, kuris kenčia nuo tos naštos gali pasiliuosuot nuo to savo namuose DYKAI. Metoda, kurią turi PLAPAO, be jokio klausimo, yra viena iš geriausių kokią tik pasaulis žino ir su ja gali kiekvienas išsigydyt namieje.

PLAPAO PADUŠKAITĖS labai tampriai prisiglaudžia prie kuno ir jokiu budu negali nuslinkti arba judintis iš vietos, todel jos negali trinti nė gnaibyt. Minkštos kaip aksomas — lengvai uždedamos — ir pigios. Galima jas vartot kada dirbi arba kada miegi. Ji netur jokių diržų, sagčių arba sprendžinų.

Išmok uždaryt patrukusias vietas taip kaip reikiant. o busi visados sveiku. Prisiųskite savo vardą ir pavardę šiandien į PLAPAO COMPANY Block 3058, St. Louis, Mo., o jie Jums prisiųs Plapao ir nurodymus DYKAI ant išbandymo.

JUS GALETE IŠAUGITI PLAUKUS

Prieš gydymą.

Pasekmingas, moksliškas gydymas dykai del vyru ir moterių.

Ar slinka jums plaukai?

Ar pražilę jusu plaukai nuo metų? Ar užkresti kokias nors ne sveikumais ir limpančiais?

Ar randas plaiskotės, niežas odos galvos?

Ar plinki, bei pradedi plikti?

Ar kenkia kas iš aukščiau pasakytu ligu, tai stenkites apsaugoti jos. Užsakykete iliustrota knygute jusu prigemtą kalba:

"TEISYBE APIE PLAUKUS."

Parašita europos garsingo specialisto, kurioje randas ivairios žinios:

Gražybe plauku.—sudejimas plauko ir odos galvos. Priežastis slinkimo plauku ir žilumas —Kaip užlaikyti sveikatą ir išauginti plaukus.—Ir kaip tai į penkius savitis tureti gražius plaukus.-žili plaukai.—Barzda.—ir dekavones nuo užganedintu kliętu.

Ketvirtoje savaite.

GYDYMAS DYKAI.

Šeštoje savaite.

Mes galeme pertikrenti kiekviena, kad gyduoles CALVACURA sulaiko slinkimą plauku prašalina plaiskotes ir augina gražius plaukus Už 10 centu arba krasos markems prisiustus sykiu su Jusu antrašu. Mes išsiučeme kiekvienam dolerinę dežute Calvacuraos N. 1 ir knygute "Teisybe Apie Plaukus." Išplaukete žemiau atspaustą kuponą ir siuskete šianden.

UNION LABORATORY, Box 688, Union, N. Y.

UNION LABORATORY,
Box 188, Union. N. Y.

Siučiu į dedamas 10 centu del apmokejimo kaštu persiutimo. meldžiu išsiusti man tojaus jusu dolerine dežute Calvacura N. 1 ir knygute "Teisybe Apie Plaukus." (Pasiuskete sykiu kupona su jusu antrašu.)

LIETUVIŠKAS IŠRADĖJAS.

Tokiu vardu išleidome naują knygutę del išradėjų, joj yra 20 paveikslų ir iliustracijų, visokių išradėjų ir išradimų, su aprašymais ir paveikslais miesto New-Yorko ir Washingtono.

Tą brangią knygutę, mes išsiunčiame kiekvienam ant pareikalavimo.

DYKAI.

Jeigu Jųs norite žinot, kiek turto žmonės prasigyveno su pagalba naudingų išradimų, tai rašykite tuojaus reikalaudami tos naudingos knygutės. Kaip žinovai (ekspertai) patentų, — bandome išradimus DYKAI. Rašykite:

American European Patent Office, Inc.,
256 Broadway (Ks.)
New York, N. Y.

"KELEIVIO" SKAITYTOJŲ ŽINIAI.

Sulyg naujų pačtos taisyklių mes turime mokėti pačtai už visokius paskelbimus daug brangiau negu užskaitymą ir žinias, todel nors ir "Keleivio" skaitytojams apgarsinimus talpyt dykai negalime. Už visokius pagarsinimus mes skaitome po 2c. už žodį pirmą sykį. Jeigu tą patį apgarsinimą nori patalpint kelis sykius, tad už sekančius sykius skaitome žodį po 1½c.

Todel, kurie siunčiate kokį nors apgarsinimą, į laikraštį jeigu norite, kad apgarsinimas greitai tilptų laikraštyje, kartu su apgarsinimu prisiųskite ir mokestį, tad apgarsinimas tilps artymiausiame numeryje.

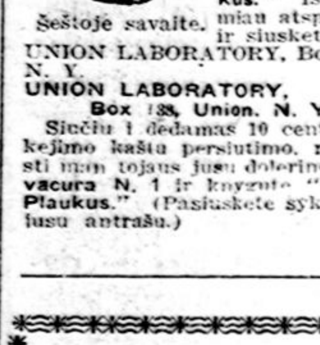

Ant 21 akmens

Gelžkelio laikrodis šriubeliu užsukamas, vyriško didumo, ant 20 metų auksuotas su išrašytais dubeltavais viršais. Labai teisingas, ypatingai gelžkeliu važiuojantiems žmonėms, kuriems reikia visuomet tikras laikas žinoti. Gvarantuotas ant 20 metų. Ypatingas pasiulyjimas. Mes išsiųsime šį laikrodėlį ant kiekvieno adreso už $5.95 C. O. D. ir persiuntimo kaštus, su teise jums viską peržiurėt. Jei busi neužganėdintas, nemokėk nė cento. Atsiminkite jųs užmokėtumėt už tokį pat laikrodėlį apie $25.00 jei pirktumėt kitur. Puikus auksuotas lenciugėlis ir kabutis dykai su kiekvienu laikrodėliu. (?)

EXCELSIOR WATCH CO.
906 Athenaeum Bdg. CHICAGO, ILL

ŠV. TĖVO MIKOLO

Pataria vartoti sekančius pasekmingus vaistus:
Kremą ir muilą padailinimui odos skaistumo .. $1.25
Vaistas plaukams ataųginti $2.00
Vaistas prašalinimui gyvaplaukių.. $1.00
Vaistas gražiems usams užauginti $1.00
Dažas žiliems plaukams $3.00
Linimentas nuo išbėrimo ir niežų $2.00
Šv. Mikolo Balsamas nuo reumatizmo $3.00
Pigulkos nuo reumatizmo ir galvos skaudėjimo $3.00
Linimentas nuo reumatizmo $3.00
Balsamas nuo skilvio kataro $2.00
"Herkules" suteikimui spėkų ir gero apetito $2.00
Balsamas nuo galvos skaudėjimo ir nerviškumo $2.00
Pigulkos "Jaunystė", Lašai ir Elikseris gražina pražudytą gyvybės spėką; pigulkų dėžutė $5.00, Lašai $3.00 ir Elikseris $5.00
Antiseptiški milteliai moterims, sergančioms lytiškais silpnumais $3.00
Valytojas, išvalantis kuną nuo spuogų, dedervinių, vočių ir k. bonkutės kaina $2.00
Reikalaukite katologo. Rašydami adresuokite šitaip:

St. Michaels Medicine Co.
Dept. Ks. (21)
CARLSTADT, NEW JERSEY.

Gražus Plaukai

priklauso nuo priežiuros, kokią manai jiems duoti. Nesirupink, jeigu tavo plaukai nėra tokiais, kokiais turėtų buti. Sustabdyk plaukų slinkimą. Rupinkis, kad jie geriau augtų, panaikink pleiskanas ir užlaikyk švariai vartodamas

Severas Hair Tonic

(Severos plaukų stiprintoją) kaipo vieną reikalingiausiųjų plaukų priežiurai dalykų. Pasekmės užganėdins kiekvieną, kurio plaukai reikalauja priežiuros. Jis panaikina pleiskanas ir kaip moters, taip ir vyrai gerisi juomis. Jo vartojimą pataria visiems. Kaina 65 c. ir 3c. taksų.

Veido masažas

pagražina odą, ypač koumet gera mostis yra vartojama, nes ji prigelbsti gamtai užlaikyti viską savo formoje ir daro veidą gražiu. Severas Face Cream (Severos Veidinė Mostis) yra žinoma kaipo geriausia tam tikslui. Vartok ją kartą arba du sąvaitėje. Kaina 35 c. ir 3 c. taksų.

Galvos plovimas

tankiai pasidaro nemaloniu, kuomet plaukai yra be gyvasties. Intrinkite Severa's Hair Pomade (Severos Pamadą Plaukams) kas vakarą arba kas antrą vakarą ir tėmyk pasekmes. Ji padarys plaukus gražiai išrodančiais minkštais ir pilnais gyvumo. Kaina 25 c. ir 1 c. taksų.

Plaukų šukavimas

reikalauja gero muilo, kuris lengvai putoja ir turi gydymo ypatybes. Mėgink Severa's Medicated Skin Soap (Severos Gydantį Odinį Muilą). Jis yra geras visos šeimynos nariams. Puikus kudikių maudimui. Vyrai naudoja jį prie skutimo barzdos. Kaina 25 c. ir 1 c. taksų.

Tualeto reikmenės

kaip kad Severa's Antiseptic Toilet Powder (Severos Antiseptiškos Tualeto Proškos) turi buti laikomos kiekvienoje šeimynoje. Labai geras kudikiams, saugoja nuo išsutimo ir duoda malonų kvapą. Tinka moterims vartojimui prie veido ir vyrams po nusiskutimo. Kaina 25c. ir 1c. taksų.

Severos šeimyninės Gyduolės parsiduoda kiekvienoje Aptiekoje. Reikalauk tik Severos Gyduolių atmesdamas padirbtąsias (substitutes). Jeigu savo apielinkėje negausi, tai siųsk reikalavimą tiesiai mums, įdėdamas pinigus ir taksus.

W. F. SEVERA CO., CEDAR RAPIDS, IOWA.

Aš, Alena Kostovska, pasirodau visai publikai akyse.

Kas mane išgelbėjo nuo varginančių ligų? Salutaras Bitteris. Aš per praeitus 4 metus buvau vos tik gyva. Aš kentėjau nuo nevirinimo pilvo ir dispensijos. Mažai tegalėdavau valgyti ir suvalgytas maistas suteikdavo daug man nesmagumo—atsiliepdavo skilvyj skausmai, rėžimas, gurgimas vidurių. Diegliai suimdavo po krutine, šonuose ir strėnuose. Niekur aš negavau pagelbos del savo sveikatos. Bet kada aš pradėjau reikalauti Salutaras Bitteris ir Salutaras, Regulatria, del moterų, pradėjau gerai jausties, gerai valgyti ir dirbti, pasidarė smagu viskas. Per 6 mėnesius aš savo paveiksla nebegaliu pažint ir palikau laiminga naudodama Salutaras Bitteria. Kaina $1.25. Galima gauti geresnėse aptiekose, o kur negalima gauti, kreipkis pas:

SALUTARAS CHEMICAL INST.
Žolės nuo visokių blogumų.
J. BALTRĖNAS, Prof.
1707 S. Halsted St., Tel. Canal 6417.
Chicago, Ill.

Šitą apgarsinimą turėtų perskaityt kiekvienas, iškirpt ir pasilikt.

Už straipsnius, kurie rašyti ne nuo Redakcijos ir už apgarsinimus, kurie telpa laikraštyje įvairių firmų, leidėjai neatsako.

Lietuviškai - Lenkiška Aptieka

Jeigu norite teisingų vaistų žemoms kainoms, tai visada eikite ant 100 Salem str., kur rasite visokių naminių vaistų šaknų nuo visokių ligų, kaip tai: nuo galvos skaudėjimo, nuo užsisenėjusio reumatizmo, nuo nusilpnėjimo strėnų, kraujo valimui, nuo uždegimo plaučių, nuo kosulio ir kitų ligų. Taipgi turime nuo visokių slaptingų ligų ir geriausius patarimus suteikiame, nuo patrukimo del vyrų ir moterų. Dielių iš Lietuvos ir įvairių šaknų ir žolių. Mes jums patarnausime kuogeriausiai, pašaukiame geriausius daktarus per telefoną uždyką. Todėl jeigu norite gaut gerus vaistus ir sučėdyt pinigus, tad ateikite į APTIEKĄ po numeriu (1)

100 SALEM ST., BOSTON, MASS.

Siutus, Overkotus ir kitokius Rubus

DUOKIT PASIUT MUMS.

Mes užtikrinam, kad Jųs sučėdysit pinigų ir turėsite GRAŽIUS RUBUS. Kadangi mes imam materiją iš gerųjų firmų ir primieruojam rubą pagal žmogų, todėl musų pasiuti siutai ar overkotai nesudarko žmogaus išvaizdos ir buna tvirtesni.

VISOKIUS VYRAMS SIUTUS IR OVERKOTUS PASIUVAM PIGIAI IR GERAI.

TAIPGI IŠVALOM IR IŠPROSINAM VYRŲ IR MOTERŲ RUBUS

Darbas geras ir užtikrintas. Kaina prieinama.

Tikras Jusų brolis lietuvis

Ant. Januška
222 W. BROADWAY,
SO. BOSTON, MASS.
Telefonas: So. Boston—21019

Nuga-Tone

DIDIS SVEIKATOS TVEREJAS

Padara Galvą, Raudoną Kraują, Stiprus Nuolatinius Nervus ir Tvirtą Vyriškumą ir Moteriškumą.

Stebuklingi vaistai nuo abelnai nuvarginto ir nualsinto kuno ir proto, liudnumo arba melancholijos, biauriu sapnų, stoko energijos, numažinto gyvingumo, nerviškumo, blogo apetito, stoka raudono kraujo arba anemijos, tingos cirkulacijos kraujo, žudymo kuno, negruomulavimo viduriu, išputimo po valgiui, skausmo pilve po valgiui, tulžinio, užketėjimo skilves, smirdąti kvapo, nepriimno skonį burnoje, apdankto liežuvio, sunkaus galvos skaudėjimo, neuralgijos. Nuga-Tone yra pasekmingi vaistai del givianančiu šiltam ir dregnam klimatė, kuriam Malarija viešpatauja.

Nuga-Tone suteika **Sveikatą, Stiprumą ir Spėkas.** Padidina apetitą ir gruomulavimo viduriu, padara viduriavimo liuosą ir regulerišką, priduoda naujo veiklumo visiems saniariams kuno. Suteika sveiką veikmę širdes, vara šiltą sriovę tiršto rauduono kraujo į visas dalis kuno, priduoda šviežą rauduonumą išblyškusiam veidui ir žibumą akims.

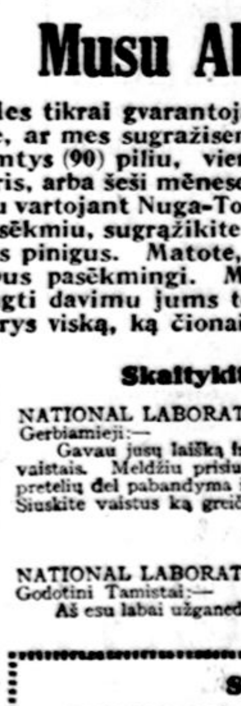

Musu Absoliutiška Gvarancija.

Mes tikrai gvarantojame, jog busitė pilnai užganedinti vartojant Nuga-Tone, ar mes sugražiseme Jums pinigus. Kožna bonkutė talpina devyniosdešimtys (90) piliu, vienam mėnesiui gydymo, kaina kuriu yra vienas ($1.00) doleris, arba šeši mėnesei gydymo, šešes bonkutes už penkius ($5.00) dolerius. Jeigu vartojant Nuga-Tone per dvidešimt (20) dienų nebusite pilnai užganedinti pasėkmiu, sugrąžikite lyktus piles ir bonkutė, o mes betarpiškai sugrąžisme Jums pinigus. Matote, jog negalite prapuldyti ne viena centa, jeigu vaistai ne bus pasėkmingi. Mes imamė visą riziką ant saves. Mes negaletume įstengti davimu jums tokios gvarancijos jeigu nežinotume kad Nuga-Tone padarys viską, ką čionais tvirtiname.

Skaitykite ką tie žmones saka apie Nuga-Tone.

NATIONAL LABORATORY, Chicago, Ill. Elwood City, Pa.
Gerbiamieji:—
Gavau jusų laišką ir Nuga-Tone piliutes ir turiu pasakytl, jog esu visai užganedintas jusų vaistais. Meldžiu prisiusti dvį bonkutės Nuga-Tone piliutiu. Aš daviau kialeta piliutiu sava pretelių del pabandyma ir jam labai patika. Aš steliuju vieną bonkutė dėl jio. Prisiunčiu $2. Siuskite vaistus ką greičiausei.
Su pagarba, GASPAR BERSEK, Box 547.

NATIONAL LABORATORY, Chicago, Ills. Shenandoah, Pa.
Godotini Tamistai:—
Aš esu labai užganedintas nuo jusų Nuga-Tone. Esu labai sveikas po jujų vartojimo.
JOE DOMBROWSKI, 333 W. Coal St.

Nuga-Tone yra sudėti parankioje bonkuteje. Jie yra apvilkti su cukru; priimno skoni; ramė dėl vartojimo; neatitrauka nuo darbo ar linksmumo. Bandykite. Jus rekomenduosite tuos vaistus visiems sava pretelems.

Steliukite vaistus ant tuo kupona.

NATIONAL LABORATORY, 123 W. Madison St., Chicago, Ill.
Gerbiamieji: Prisiunčiu $...... ir meldžiu prisiusti man........ bonkutė Nuga-Tone.

Vardas ir pavardė..............................

Gatvė ir No. ar R. F. D.............................

Miestas.............................. Valstija.............. L. 3

Vietinės Žinios

Simno Daukanto Mokyklos mokinių pokilis.

A. Ivaškevičiaus rupesčiu pereitą nedėldienį Lietuvių salėje buvo iškeltas S. Daukanto Mokyklos mokiniams ir tai mokyklai pritariantiems tėvams pokilis. Buvo garsinta, kad bus duodamos dovanos vaikams, kurie raštiškai atsakys į paskelbime jiems pastatytus klausimus, tečiaus tų atsakymų niekas nepridavė. Buvo tik deklamacijos, dainos, muzika, šokiai. Už klesišką šokį pirmą prizą gavo Julė Malinionitė. Antrą, Bronė Gaubiutė.

Už griežimą ant smuiko, pirmą prizą gavo jaunutis Alfonsas Kalinauskas; antrą—Andrius Petraitis; Stasė Jasinskiutė, Janina Kalinauskaitė, mandalinistės; Adolfina Kukiutė, smuikininkė, ir J. Matulevičiutė, pianistė.

Už piešinius pirmą prizą gavo Jonas Keturauskas, gabus humoristas-karikaturistas, ir Petras Lileikis, kartunistas.

Už deklamacijas pirmą prizą gavo Aldona ir Birutė Norkunaitės. Antrą, Helena Žilinskiutė, Petras Buividas, Jonas Zinkevičius, Andrius Kuzmauskas ir M. Agurkiutė. Trečią, už deklamacijas, šokius ir dainas gavo Stasys Buiviads, Jogminiutė, Žvairaitė, Galiniutė ir Morta Agurkiutė.

Reikia pasakyti, kad pirmą prizą už išskaitymą lietuviškų laikraščių gavo 2 metų vaikas Povilas Ivaškevičius, kuris nemažai nustebino publiką savo pilniausiu pažinojimu abecėlės. Jis pažįsta visus lietuviškus laikraščius, bent vieną jų parodžius pasako laikraščio vardą taip drąsiai ir greitai, kad verčia stbėtis to mažutėlio atminčia.

Po koncerto buvo duota vaikams ir jų tėvams puiki vakarienė.

Jonas Valatka gavo 2 metu kalėjimo.

Jonas Valatka, nevedęs lietuvis, pereitoj sąvaitėj likos nuteistas dviem metam kalėjimo už šovimą policmano.

Apie tai yra šitokia istorija. Jonas buvo pripratęs prie tulos airišės, kuri yra ištekėjus už italo. Tas italas dirba naktimis cukernėj. Kuomet vyrai išeidavo dirbti, Jonas Valatka nueidavo paš jo pačią. Bet pas tą moterį vaikščiojęs ir vienas policmonas. Turbut norėdamas su savo konkurentu susitikti, Jonas aną naktį parsivedė tą moterį į savo namus. Bet jį pamatė tas policmanas. Pamatė ir nusekė iki pat Jono Valatkos namų. Prieš Valatkos kambario langą stovi lempos stulpas ant gatvės. Policmanas susirado vaiką ir liepė jam užlipus ant stulpo pažiurėti per langą į kambarį, kas tenai darosi. Vaikas užsiroglinęs ant stulpo netik pažiurėjo, bet ir pabarškino į langą. Jonas Valatka pamatęs ties savo langu vaiką, atkišo ja mrevolverį. Vaikas nusigandęs lept ir nupuolė ant žemės. Bet visgi jis spėjo pamatyti, kad Valatkos kambaryje yra moteris ir pasakė apie tai policmanui. Policmanas tuomet pradėjo laužtis į Valatkos kambarį, kad suareštavus savo konkurentą. Valatka pagriebęs revolverį pradėjo šaudyt per duris. Policmanui nepataikė. Durys pagalios likos išlaužtos ir Valatka tapo areštuotas. Ant teismo Valatka norėjo užsiginti, kad jis nešaudęs ir nieko nežinąs, kaip ta moteris jo kambaryje atsiradusi, nes buvęs girtas. Bet moteris išpasakojo visą reikalą ir Jonas Valatka gavo 2 metu kalėjimo.

L.S.S. 162 kuopos vakaras.

Pereitos subatos vakare, Lietuvių salėje, So. Bostone, LSS. Bostono kuopa vaidino keturių veikmių komediją "Vagis." Veikalas pilnas smagaus humoro ir buvo atvaidintas gana gerai.

Dalykas dedasi namuose turtingo Lietuvos ukininko, kuriam visur vaidinasi apvagiantįs jo namus vagis, taip, kad net ir iš Amerikos pargrįžusius senus savo kaimynus jis palaiko už vagis ir su apykvailio savo berno pagalba jis juos uždaro kamaron, liepdamas bernui su kuolu rankose daboti vagišius.

To seno ekscentriko rolėje dr-gas F. Stankunas buvo gyvas typas. Reikia pasakyt, kad fanatiškai sau ką tokio galvon įsikalusio senio rolei geresnį artistą už F. Stankuną vargu berastum.

Nemaža publikai juokų pridarė taipgi ir kromelninkas žydelis Abromas pakliuvęs į tuos "pasiutėlių" namus. Draugas D. Klinga gyvai atvaizdino netik kaimiečio žydo typą, bet ir visas psychologiškas žydo ypatybes. Vienu žodžiu, per visą veikalą seka humoras ir teikia daug smagaus juoko. Trumpai sakant, reikia pasakyt, kad ir visi kiti artistai savo roles gerai išpildė. Petraukose dr-gė Ona Raulinaičiutė skambino ant piano gana sunkius koncerto šmotelius. Publikos atsilankė neperdaug.

LIBERTY BONDSUS

Priima už pilnus 50 dolerių
L. A. B-vės atstovas, (24)
P. BARTKEVIČIA,
877 Cambridge st.
E. Cambridge, Mass.

PIKNIKAS

Rengia Lietuvos Sunų ir Dukterų Draugystė. Bus pėtnyčioje, **30 d. Gegužės-May. 1919,** American Felt Darže, kampas Hyde Park ave. ir Dana ave., **Hyde Park, Mass.**

Prasidės kaip 12 val. dieną ir trauksis iki vėlai vakare.

Kviečia visus atsilankyti
Komitetas.

Aš Liudvikas Zevistanavičius pajieškau Jumis, nes jųs man nepriduodat savo adreso. Yra svarbus reikalas, tuojaus atsišaukit.
P O Box 101, Hyde Park, Mass.

PARSIDUODA AUTOMOBILIUS, 8 cilinderių, **COLE.** 7 sėdynėmis,mažai važinėtas, išrodo kaip naujas. Parsiduoda pigiai. Atsišaukite greitai per laišką arba ypatiškai, šiuo adresu: (25)
P. Trečiokas
63 I Street, ant 3 lubų
So. Boston, Mass.

PARSIDUODA RAKANDAI

2 ruimai ir virtuvės, mažai vartoti; išrodo kaip nauji parsiduoda labai pigiai. Galima matyt bile laiku. (24)
Andrius Žiedelis
167 — 8-th St., So. Boston, Mass

PARSIDUODA FORNIČIAI.

Taip kaip nauji; parsiduoda pigiai. Noriu parduoti greitai, nes turiu išvažiuoti į kitą miestą. Pamatyt galima nuo 7 iki 10 vakarais.
K. URNIKIS
259 Silver St., So. Boston, Mass.

Pirmoji audra perėjo per Bostoną.

Pereito nedėldienio popiečiu per Bostono apielinkę perėjo pirmoji šįmet audra su griausmais ir smarkiu lietumi. Audra pridariusi ant kelių tukstančių dolerių nuostolių. Perkunas Somervilėj trenkė į bažnyčią ir suardė jos stogą. Žmonių tečiaus nieks nenukentėjo.

Pasilnksminimai.

Didžiausis Koncertas. Pėtnyčioje, **30 gegužės, 1919,** Peopeles Temple salėje, kampas Columbus ave. ir Berkeley St., Bostone, bus didžiausis lietuvių koncertas. Pradžia nuo 3 po pietų. Jame dalyvaus garsiausi lietuvių dainininkai-solistai ir 5 pasižymėję chorai. Tai pirmas toks įžymus koncertas bus musų apielinkėj, kuris iš tiesų paliudys ant kiek lietuvių darbininkai yra išauklėję savo dailą. Visi vietiniai ir apielinkinių miestų lietuviai butinai į tą koncertą turėtų atsilankyti. Merginos pasiimkit savo vaikinus už rankos ir vaikinai savo meilužes ir visi ura į minėtą koncertą, nes bus tikri pažangiųjų atlaidai. Čia suvažiuos visos apielinkės gražiausieji žmones ir bus geriausia proga pasimatyti su mylimiausiais draugais.

Rengimo Komisija.

29 gegužės, ketverge, nuo 7:30 vakare, So. Bostone Lietuvių salėj, bus balius, Lietuvių Jaunimo Socialistų Lygos. Grajins gera orchestra ir bus daug svečių iš apielinkės. So. Bostoniečiai nepamirškim nueiti visi pas musų jaunimą ir linksmai su jais susipažinkim.

Jaunuolis.

Cambridge, Subatoje, **30 gegužės** nuo 7 vakare, Cyprus salėje, 40 Prospect St., bus LMPS. 27 kp. tikrai lietuviški šokiai. Atsilankykite visi!

Newton Upper Falls, Mass. — Jeigu kas myli gražiai pasilinksminti, ateikite į Šv. Juozapo dr-stės balių, **30 Gegužės,** kuris prasidės 2 val. po pietų Foresters svetainėj. Grajins gera orchestra po vadovyste L. Buinio. Kviečia **Komitetas**

17-tas Metinis BALIUS.

Šv. Petro ir Povilo dr-tės,
30 Gegužės 1919

Bus skanių valgymų, gardžių gėrimų, puikiausia muzika. Galės šokti jaunimas ir senesnieji kiek tik jų sveikata norės.

Balius bus **Lietuvių salėj,** kampas E ir Silver gatvių.

Svetainė atsidarys **pusė dviejų po pietų,** balius prasidės lygiai kaip dvi ir tęsis iki vėlai naktį.

Valio visi, kas tik gyvas į Petrinės balių!

Užkviečia Petrinės
Komitetas.

MUZIKOS MOKYKLA.

D. L. K. Vytauto Beno ir orchestros muzikališka mokykla mokina muzikos ant smuikos. Piccolo, Klarneto, Corneto, Trambono, Saxophono, Violo Celio ir Basso. Mylintis muziką galite užsirasyti mokyklon lygiai vaikinai kaip ir merginos. (25)
Ruimas 339 Broadway,
SO. BOSTON,MASS.

BALIUS ir ŠOKIAI

Rengia Lietuvių Jaunimo Socialistų Lyga

Ketvrge, 29 Gegužės-May, 1919 m.

Lietuvių Salėje, kampas E ir Silver St., So. Boston, Mass.

Prasidės 7:30 vakare ir tęsis iki 1 val. nakties.

Lietuvių Jaunimo Lyga pirmu sykiu nuo savo susiorganizavimo turės tokį puikų balių su šokiais, kokio niekados nėra buvę. Bus daug merginų ir vaikinų iš kitų miestų. Grajins gera orchestra.
Visus kviečia **KOMITETAS.**

DIDŽIAUSIAS KONCERTAS

Rengia LSS. VI Rajonas
PETNYČIOJE,
30 Gegužės
MAY, 1919
Peoples Temple
SVETAINĖJE
Kampas Columbus Ave. ir Berkeley St., Boston, Mass.
Prasidės 3 val. po pietų;
Durys atsidarys nuo 2 po pietų.

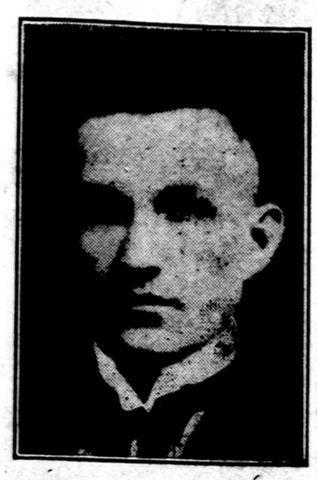

P. Skrickis, Tenoras

Minėtame koncerte dalyvaus **penki pasižymėję** lietuvių chorai ir daug garsių solistų. Griež specialė orchestra po vadovyste E. J. Sugar ir dalyvaus ukrainiecių kvartetas.

Tokio koncerto musų apielinkės lietuviai da niekad nebuvo surengę. Todel kvieciame butinai atsilankyti ir persitikrinti kokių artistų turi musų apielinkės lietuviai ir pasigerėti musų daila.

Kviečia **RENGĖJAI.**

URA VISI ANT LIETUVIŠKŲ ŠOKIU!

Rengia LMPS. 27 kp. Cambridge
Subatoje, 31 Gegužės, 1919
Gražiausioje Cambridge svetainėje
CYPRUS HALL, 40 PROSPECT ST.
CAMBRIDGE, MASS.
Prandžia nuo 7 vakare.

Grajins puikiausi orchestra ir bus dvylika dovanų už geriausį šokimą. **Įžanga pigi! karės taksų nebus.**
Su pagarba, Kviečia visus atsilankyti **KOMITETAS.**

FARMA!

100 akru 60 dirbamos, derlingos žemės, kitkas ganyklos ir girios, 12 kambarių stuba, pijazai akmeniniai ir cimento grindys, priešakinis kiemas apaugęs įvairiais medžiais, puikiai išsiziuri, vanduo į stuba varomas su inžinu, 3 barnės, vištinyčia ir ledaunė, daug mėšlo. 35 mailios iš Bostono. 9 mylios nuo kito didelio miesto, 2½ mylios į miestuką. Kaina $4,200; įmokėt $1,200; kitkas ant lengvų išlygų.

A. ŽVINGILAS
26 Broadway, So. Boston, Mass.

NAUJA LIETUVIŠKA BARBERNE.

Plaukus nukerpam pagal visokias madas, kaip tik kurie norite. Jeigu kurie norite išgalast atsakančiai BRITVA, atneškite pas mane, o skus geriau kaip nauja. Visame ir visiems patarnausiu geriausiai. (27)
P. Lapienas
299 E. Strret
So. Boston, Mass.
Prie pat Lietuvių salės

Tel.: Richmond 2957-M.
Dr. David W. Rosen
Kalba Lietuviškai, Lenkiškai ir Rusiškai.
GYDO CHRONIŠKAS IR SLAPTAS LIGAS.
VALANDOS:
Nuo 8 iki 10 ryto.
Nuo 2 iki 3 dieną.
Nuo 7 iki 8 vakare.
321 HANOVER STREET, BOSTON, MASS.

Severos Gyduolės užtikrina Šeimynos sveikatą

Šeimynos sveikata

yra brangiausiu turtu ir todel ji turėtų buti saugojama labai nuo visokių nesveikumų ir ligų. Po pirmutinių apsireiškimų kokios nors ligos, ar ji paeitų nuo skilvio, kepenų ar žarnų, imk

Severa's
Balsam of Life

(Severos Gyvasties Balsamą) kuris yra gerai žinomas stiprintojas virškinimo organų ir siekia tiesog prie kibelio priežasties, neleisdamas kilti kitoms ligoms. Jis veikia į kepenis, taisydamas jų veikimą ir tokiu budu prašalindamas nervišklnimą, vidurių užkietėjimą ir dispepsiją. Jis yra pardavinėjamas aptiekose visur. Kaina 85 centai.

W. F. SEVERA CO
CEDAR RAPIDS, IOWA

Rusijos Revoliucijos PAVEIKSLAS

Minėtas paveikslas parodo, kaip nuginkluoja carą ir kaip jis turi pasitraukt nuo sosto. Revoliucijonieriai aplinkui apsupę su raudonomis vėliavomis apskelbia Laisvę. Paveikslas spalvuotas ir gerai atrodo. Prisiųskite 25 c., o mes prisiųsime jums paveikslą. Galite suvyniot 25c. į popierą ir pasiųst prastame laiške užrašydami aiškiai adresą.

"KELEIVIS"
255 Broadway,
South Boston, Mass.

BALTOJI VERGIJA

arba

tokis moterų pavergimas, kuris padaro jas profesionalėmis prostitutėmis.

Šita knyga mylinčiam skaitymą yra geriausia; mylinčiam mokslą—naudingiausia; mylinčiam diskusijas—parankiausia prisirinkti faktų; norinčiam žinoti paleistuvybės pradžią ir visas jos baisybes — atsakančiausia; norinčiam pažinti lytiškas ligas — reikalingiausia, nes nurodo tų ligų symptomus; turinčiam lytiškų ligų — neišvengtina, nes nurodo, kaip reikia saugotis šundaktarių ir kaip, tik pas gerus daktarus einant, galima nuo šių ligų pasiliuosuoti.

KNYGOS KAINA 50c.
reikalaukite pas: (?)
A. Ł. MARGERIS,
2023 St. Paul Ave.,
Chicago, Ill.
arba "KELEIVIO" knygyne,
So. Boston, Mass.

LIETUVIS DENTISTAS
Dr. M. V. Casper
(KASPARAVIČIUS)
425 BROADWAY, SO. BOSTON
Tel. So Boston 27
Ofiso valandos:
Nuo 10 iki 12:30
Nuo 1:30 iki 6 vak
Nuo 6:30 iki 9 vak.
Nedėldieniais atidara pagal sutartį.

Tel. Haymarket 4154
Gyvenimo Tel.: Cambridge 6098.
DR. AL. FIDERKIEWICZ,
GYDYTOJAS IR CHIRURGAS.
Specialistas Slaptų ligų.
VALANDOS: (10)
Nuo 1 iki 3, nuo 5 iki 7:30
Šventadieniais nuo 10 iki 1.
81 CANAL ST., BOSTON.
Room 215 ir 216.

DAKTARAS
A. L. KAPOCIUS
LIETUVYS DENTISTAS.
VALANDOS: Nuo 9 iki 12 dieną.
Nuo 2 iki 9 vak.
NEDĖLIOMIS
iki 1 v. po pietų.

Ofisas "Keleivio" name.
251 Broadway, tarpe C ir D Sts.
80. BOSTON, MASS.

"KELEIVIO" SKAITYTUJŲ DOMAI.

GERB. "KEL." SKAITYTOJAI!

Jųs žinot, kad visokie spaudos dalykai pabrango begalo, laikraščio išleidimas prekiuoja nesulyginamai brangiau negu metai atgal. Todel visi, kurie gavot paraginimus, kad Jusų prenumerata pasibaigė, maloněkit kaip galima greičiau atnaujit, nes kitaip negalėsime laikraščio siuntinėti. Podraug meldžiame ir savo draugus prikalbint išsirašyti "Keleivį," kuris drąsiai gina darbininkų reikalus nepaisydamas visų gyvenimo audrų.

Su pagarba,
"KELEIVIO" LEIDEJAI.

Pirmu Kartu Lietuvių Kalboje — su Paveikslais

Dabar ką tik išėjo iš po spaudos
Nauja Lietuviška BIBLIJA SATYROJE

miera Biblijos 5½x8 colius, turi 582 puslapius ir 379 paveikslėlius. Labai įdomi ir naudinga kiekvienai ypatai. Žmogus skaitydamas šią Biblija ir tėmydamas į paveikslėlius, (kurie perstato kas buvo pirm sutvėrimo svieto ir iki užgimimui Kristaus), užmirš visus savo vargus ir džiaugsis jogiai tokią knygą įgijo, jam bus trumpi žiemos vakarai.

KAINA TIK $1.00

Norinti gaut šią Biblija, pinigus siuskit Expreso ar Pačto Money Orderiu, arba registruotame laiške adresu:
"KELEIVIS"
255 Broadway,
SO. BOSTON, MASS.

Didžiausia Lietuviška
APTIEKA

Naujiena Visiems.

Pirmą siuntinį vaistų iš Europos gavome ir dabar turime įvairiausių vaistų, kokie tik pasaulyje vartuojami.

..Jeigu negauni kitur, ateik pas mus, mes turime. Receptus išpildome visokius, Amerikos ir Europos daktarų.

Taipgi užlaikom visokių išdirbysčių ir patentuotų preparalų. Kadangi visokių vaistų turime labai daug, todel vardus ir kainas tik kai-kurių čia paduodam.

Kraujo Valytojas	$1.50
Nervų Ramintojas	$1.50
Nuo slinkimo plaukų ir pleiskanų	$1.25
Tikra Lietuviška Trajanka	50c.
Nuo niežu ir parkų	$1.25
Nuo saulės nudegimo	75c.
Nuo Reumatizmo	$2.00
Bobro Lašai	$1.00
D-ro. Kempe Kapsulis	$2.00
Perfumas visokių gėlių	50c., $1, $2, $3, $4, $5.
Muilai	25c. 50c. ir 75c.

Taipgi užlaikom šimtus kitokių vaistų, vaistų nuo paslaptingų ligų ir t.t.

Klausdami ko nors atsiųskite krasos ženklelį atsakymui.

Adresuokit šitaip:
K. ŠIDLAUSKAS
226 Broadway,
So. Boston, Mass.

DAKTARAS
A. F. Christian

VALANDOS: Nuo 8 iki 11 ryte.
Nuo 2 iki 5 po pietų, nuo 7 iki 9 vakare.
(Šventadieniais ir nedėliomis tos pačios valandos.)

Ligoniai, kurie serga sunkiai ir reikalauja ligonbučio gydymo ir priežiuros, užtikrinam, kad gaus geriausią priežiurą, gerą valgį ir kambarį, ir gerus patyrusius daktarus visą laiką. Mano privatiška Hospitalė yra aprupinta su medikališkais ir Chirurgiškais skyriais, geriausia Laboratorija del mikroskopiškų ir chemikališkų analizacijų Kraujo, Šlapumų ir Pilvo ligų. Įsteigta 23 metai!

401 Marlboruogh Street,
(Netoli Massachusetts ave.)
BOSTON, MASS.

Dr. L. J. Podder

Iš Petrogrado.
GYDO SLAPTAS VYRŲ IR MOTERŲ LIGAS.
Taipgi Kraujo ir Odos Ligas.
VALANDOS: Nuo 9 iš ryto iki 9 val. vakare.
Kalbu Ruskai ir Lenkiškai. (42)
69 CHAMBER ST., BOSTON
Telephone: Haymarket 3390.

TELEFONAS: SO. BOSTON 5.
F. J. Bagocius
ADVOKATAS
VEDA PROVAS VISUOSE TEISMUOSE.
Ofisas adaras vakarais iki 8.
253 BROADWAY SO. BOSTON, MASS.
Vienus trepus augštai.

Gramafonai, Rekordai, Dainos ir Šokiai.

Musų krautuvėje visados galite gauti visus gražiausius LIETUVIŠKUS REKORDUS, kiek tik yra padarytų. Užlaikom Columbia GRAMAFONUS nuo $20 iki $225. Senus sugadintus gramafonus pataisome arba apmainom ant naujų.

Rekordus ir Gramafonus prisiunčiam į visus miestus Suv. Valst. ir prisiuntimo lėšas apmokame.

Lietuviškus Kataliogus duodame DYKAI, tik prisiųsk stampą persiuntimui.

UŽLAIKOM VISOKIUS VYRIŠKUS RUBUS ir PASIPUOŠIMUS ir VISOKIŲ ČEVERYKŲ.

Viską parduodame pigiau negu kitur. Užeikit persitikrint.

PILVINIS IR ZALDOKAS
233 BROADWAY, SO. BOSTON, MASS.