'KELEIVIS"
DARBO ŽMONIŲ LAIKRAŠTIS
Leidžia J. G. Gegužis & Co.

Prenumerata metams:
Amerikoje ..... $
Kanadoj ir užrubežiuose .... $

Prenumerata pusei metų:
Kanadoj ir užrubežiuose .... $
Amerikoje .....

Apgarsinimų kainos klauskit laišku.

Kreipianties su kokiais nors reikalais, taip adresuokite:
"Keleivis," S. Boston, Mass.

KELEIVIS

"KELEIV
LITHUANIAN WEE
Published by J. G. Gegui
Every Wednesday in Bost

Represents over 4,000 Li
in the City of Boston,
New England and abou
in the United State

The Best Advertising M
Advertising rates on ap

All communications sh
addressed to:
"Keleivis," S. Boston

No. 1 Telephone: So. Boston. 506-M.

SO. BOSTON, MASS., 5 SAUSIO-JANUARY, 1921 M.

"Entered as Second Class Matter" February 23, 1905, at the Post Office at Boston, Mass., under the Act of March 3, 1879.

Telephone: So. Boston, 506-M. Meta

Lietuva siulo Lenkijai Sutarties projektą.

BET SUSITAIKYT NĖRA VILTIES.

Lenkai paskyrė Vilniaus komendantu Raczkiewicz'ių ir ruošiasi prie naujų užpuolimų.

Gruodžio 30 atėjo iš Kauno šitokia kablegrama:

"Nusiųstoji Varšuvon musų Delegacija pasiulė lenkų valdžiai sutarties planą, kuris išrištų visus ginčus sekamu budu:

"Lenkija turi pripažinti padarytą Maskvoje musų sutartį su Rusija; jeigu būtų kokie rubežių pataisymai, ar Suvalkų rėdyboje ribos nustatymas, tai tas turi but padaryta abiem pusėm susitarus. Taip sako pirmas sutarties punktas.

"Antruoju punktu Lietuva pasižada nedaryti ant Lenkijos jokių antpuolių, ir taip pat kitiems neleisti savo žeme naudotis tokiam užpuolimui.

"Trečiuoju punktu Lietuva sutinka užtikrinti Lenkijai liuosą kelią prie jurių ir prie to da sutinka padaryti ekonominių sutarčių.

"Ketvirtas punktas sako, kad Lietuvos konstitucijos įstatymai gvarantuoja visoms Lietuvoje gyvenančioms tautoms lygybę ir užtikrina joms plačią kulturos autonomiją.

"Penktas punktas pripažįsta plačias teises vietos savyvaldybėms.

"Šeštas punktas prisiunčia tuoj paskelbti pilną politinę amnestiją Lietuvos lenkams. (Tai reiškia, dovanoti jiems už politinius prasižengimus.—Red.)

"Septintas punktas sako, kad lenkų kariumenė turi pasitraukti iš Lietuvos žemių ir tuomet tose vietose turi but pravesti rinkimai, kokie buvo Lietuvos vakaruose. (Reikia suprasti, kad lenkams pasitraukus, tų vietų gyventojai turi išsirinkti savo atstovus į Lietuvos Steigiamąjį Seimą. —Red.)

"Aštuntas punktas sako, kad tam tikra kontrolės komisija turėtų prižiurėti, kad rinkimai butų vedami teisingai, o ne katros nors vienos pusės naudai.

"Vilnius turi but pripažintas Lietuvos sostine ir Lietuvos Seimo sėdyba.

"Bet šiuo laiku yra toks įspudis, kad lenkų valdžia ant šitų išlygų nepristos. Jos nusistatymą aiškiai parodo rezoliucija, kurią priėmė užsienio reikalų komitetas, pasitaręs su užsienio reikalų ministeriu kunigaikščiu Sapieha. Šita rezoliucija reikalauja, kad Lenkijos valdžia įvestų visoj Vidurinėj Lietuvoj lenkų civilę ir karės administraciją. Ir šitoji rezoliucija buvo priimta tuo laiku, kuomet musų delegacija Varšuvoje dėjo visas pastangas, kad kaip greičiau priėjus prie sutarties.

"Ir to komiteto patarimas pradėta jau vykinti. Vilniaus komisaru Lenkijos valdžia paskyrė jau Raczkiewicz'ių, buvusį Rytų žemių viršininko Osmolowskio pagelbininką. Juo norima pakeisti Želigovskio valdžią.

"Eidama tuo keliu, Lenkijos valdžia, mat, nori likviduoti maištininko Želigovskio darbą ir apsikasti visame Vilniaus krašte, nors ji buvo davusi Tautų Lygai tvirtą pažadėjimą Vilniaus neimti.

"Sulyg gautų iš Vilniaus žinių, lenkai jau ruošiasi prie naujų užpuolimų sausio mėnesyje.

"(Pasirašęs) Balutis."

Taigi pasirodo, kad Lenkija, nieko nesidrovėdama ir nepaisydama jos pačios padarytos sutarties, nori užgrobti Lietuvą. Šio darbo prirengimui jau leidžiami paskolai, jog Lenkijai esąs butinai reikalingas gelžinkelis nuo Vilniaus iki Dvinsko.

Šitose derybose dalyvavo Lietuvos valdžios atstovas kun. Staugaitis ir iš jų viskas paaiškėjo. Per visą derybų laiką lenkai turbut stiprino savo pozicijas. Bet reikia spėti, jog ir lietuviai mokėjo prisiruošti.

Vadinas, Nauji Metai neša mums tuo tarpu vieną šauksmą: eiti į mirtiną kovą su lenkais.

Liet. Inform. Biuras.

LENKŲ MINISTERIAI REZIGNUOJA.

Lenkų valdžioje prasidėjo krizis. Kelios dienos atgal rezignavo ministeris Daszynskis, o dabar ateina žinių, kad nutaręs rezignuoti ir pats ministerių pirmininkas Vitos. Dešinieji lenkų socialistai, kurie iki šiol palaikė valdžią ir prigulėjo prie koalicijos ministerijos, pareiškė galų gale, kad nėra jokio išrokavimo jiems toliau su ta valdžia dirbti, nes reakcija kas diena darosi vis didesnė ir Lenkijos ateitis eina vis tamsyn. Todel jie iš valdžios pasitraukia ir žada pradėti su ja kovą.

PILSUDSKIS VAŽIUOSIĄS PARYŽIUN.

Francuzijos prezidentas Millerand žada pasikviesti Paryžiun Lenkijos prezidentą Pilsudskį, kad pasitarus apie abiejų šalių sutartį. Nors Lenkija ir dabar pildo francuzų imperialistų žandaro pareigas, tečiaus francuzai nori da ir rašytą sutartį su lenkais padaryti.

RYGOS DERYBOS VĖL ATSIDARĖ.

Lenkų ir rusų taikos derybos Rygoje vėl atsidarė. Jos buvo pertrauktos tiktai Kalėdoms. Paleistos žinios, buk rusai atsisakę su lenkais toliau tartis, buvo neteisingos.

BANKO PREZIDENTAS GAVO 7 METUS KATORGOS.

Barre miestelyj, Vermonto valstijoje, buvo areštuotas andai vietos banko prezidentas Howland, kaltinamas išeikvojime žmonių pinigų. Dabar buvo teismas ir jis prisipažino pavogęs $15,480, už ką teismas jį nuteisė 7 metams kalėjiman prie sunkių darbų.

2,000 BAČKŲ ALAUS EIS Į UPĘ.

Pereitą sąvaitę Worcesteryje tapo ant licitacijos parduotas Bowler brolių bravoras, kur yra da 2,000 bačkų alaus, padaryto da pirm blaivybės įvedimo. Kadangi parduot dabar jį niekam negalima, ir išvežti kitur taip pat negalima, o vietą jis užima, tai naujas savininkas žada išversti viską į upę.

NULINČUOTA 64 ŽMONĖS.

Tuskegee Instituto surinktomis žiniomis, pereitais metais Suvienytose Valstijose buvo nulinčiuota 64 žmonės, 8 baltveidžiai, o likusieji juodveidžiai. Metai pirm to, nulinčiuotų buvo 83 žmonės.

UŽMUŠĖ PLĖŠIKĄ.

Springfielde, Tennessee valstijoj, į vietos banką įnėjo vienas plėšikas ir pagriebęs iš seifo $50,000 vertės bonų norėjo jau išsinešti, kaip banko tarnautojai pastojo jam kelią. Jis tuomet pradėjo šaudyt ir sužeidė vieną tarnautoją, bet tuojau buvo užmuštas.

CALIFORNIJOJ ŽEMĖ DREBA.

Pereitą sąvaitę Californijoj buvo jaučiamas stiprus žemės drebėjimas. Nuostolių tečiaus nebuvo.

UŽSIDARĖ 28 BANKAI.

North Dakotos valstijoj pereitą sąvaitę užsidarė da vienas žemės bankas. Išviso toje valstijoje dabar bus jau 28 bankai užsidarę.

NUSKENDO LAIVAS.

Kalėdų naktį netoli Bostono laike audros nuskendo nedidelis laivas su smėliu. Darbininkai išgelbėti.

DIRBS PILNĄ LAIKĄ.

New London, Conn. — Brainerd ir Armstrong šilkų kompanija čia paskelbė, kad jos dirbtuvės dabar dirbsiančios pilną laiką.

20 METŲ KALĖJIMO UŽ $35.

New Yorko teisėjas Nott nuteisė Edwardą Cseary, 19 metų amžiaus vaikiną, 20 metų kalėjimo už užpuolimą ir atėmimą žmogui $35.

Reikalauja atpigint anglį.

Massachusetts valstijos kuro administratorius pasakė, kad visi kietosios anglies pardavėjai šioj valstijoj turi nupiginti anglies kainą ir sutaikyt ją su kasyklų kaina. Kurie to nepadarysią tie busią persekiojami.

Nepriima Rusijos aukso.

Washingtono valdžia paskelbė, kad Suvienytų Valstijų pinigų dirbtuvės nepriimsiančios atgabento iš Rusijos aukso, vistiek kad jis ir į štangas butų sulietas. Šitas paskelbimas reiškia, kad Rusijos auksas neturi Amerikoje perkamos galios. Washingtono ponai sako, kad tas auksas gali but "pavogtas," tai yra konfiskuotas, todel jie nenori jo priimti, nes vėliau jo "savininkai" galį atsišaukti.

DARBININKAI NORI PAIMTI FORDO FABRIKAS.

Fordo automobilių darbininkai Detroite išmėtė lapelius, reikalaudami, kad dabar, kuomet Fordo dirbtuvės stovi uždarytos, jiems butų leista pasidaryti sau automobilių. Bet kadangi tai buvo tik lapeliai, o formalio reikalavimo pačiai kompanijai darbininkai nepadavė, tai dirbtuvių valdyba į tuos lapelius jokio atsakymo nedavė, nes ir nežinia kam jį duoti.

ĮSAKĖ ŠAUT ANT VIETOS.

Clevelando policijai įsakyta šaut kiekvieną plėšiką ant vietos, nes pastaruoju laiku labai daug užpuolimų pradėta daryti. Pereitą panedėlį du ginkluoti banditai užpuolė važiuojantį automobilium Lincoln Heights banko kasierių, kuris vežėsi į Clevelandą $10,000, ir labai ji sumušė, nors pinigų negalėjo atimt. Tą pačią dieną du ginkluoti plėšikai užpuolė žydo Berkovitzo krautuvę ir atėmė tenai $50. Kovai su plėšikais pradėta organizuoti "skraidomieji eskadronai," prie kurių prisirašė jau 60 žmonių su 16 automobilių.

TEISMAS UŽ CUKRAUS TRUSTĄ.

Chicagiškė saldainių kompanija, the Continental Candy Company padarė pernai kontraktą su cukraus trustu ant 1,250 tonų cukraus, po $19.86 už 100 svarų. Dabar gi, kuomet cukraus kaina nupuolė iki $7 už 100 svarų, kompanija norėjo tą kontraktą panaikinti. Dalykas prisiėjo išrišti teismui ir teismas nusprendė, kad saldainių kompanija turi mokėti cukraus trustui sulyg kontrakto, vistiek kad tas ir bankruta jai reikštų.

Tai tokia mat teisybė kapitalistų teismuose!

PLĖŠIKAI UŽMUŠĖ DU ŽMOGU.

Clevelande plėšikai užpuolė W. W. Sly Foundry Co. dirbtuvės ofisą, užmušė jos pirmininką, jo vietininką, ir pagrobę $4,200 pinigų kurie buvo parvežti darbininkų algoms, pabėgo.

DAUG ŽMONIŲ UŽSINUODIJO ALKOHOLIUM

Apvaikščiojant Naujuosius Metus New Yorke daug žmonių užsinuodijo nuo fabrikuotos namie degtinės. Du žmonės mirė ir pilni ligonbučiai esą ligonių.

True translation filed with the postmaster at Boston, Mass., on January 5, 1921, as required by the Act of October 6, 1917.

1,000,000 BEDARBIŲ ANGLIJOJ.

Anglijoj dabar yra didelė bedarbė ir kas diena padėtis darosi vis sunkesnė. Bedarbė apima visas pramonės šakas, pradedant paprastais darbo žmonėmis ir baigiant proto darbininkais ir visokiais tarnautojais. Pati valdžia sako, kad be darbo yra pusė miliono žmonių, bet darbininkų unijos tvirtina, kad bedarbių skaičius siekia 1,000,000, o su šeimynomis jie sudaro išviso iki 4,000,000 žmonių. Darbo Partijos komitetas išleido savo pareiškimą, sakydamas, kad "šitas nekaltų žmonių marinimo skandalas negali toliau tęstis," ir reikalauja, kad valdžia duotų bedarbiams užlaikymą, kad kiekvienam vyrui mokėtų po 40 šilingų į sąvaitę, o jo žmonai, jeigu jis vedęs, po 25 šilingus. Jeigu valdžia gali mėtyti milionais visokiems Kolčakams ir Vrangeliams, tai ji turi turėti pinigų ir badaujantiems savo žmonėms, sako Anglijos darbininkų pareiškimas.

DE VALERA APGAVO ANGLIJOS AGENTUS.

Šiomis dienomis parvažiavo Airijon prof. De Valera, airių respublikos prezidentas, kuris pastaruoju laiku darbavosi Amerikoj. Prieš išvažiuojant jis čia prapuolė ir buvo skelbiama, kad jis "serga." Tuo tarpu gi jis slapta plaukė Airijon, kad Anglijos agentai jį nesugautų. Ir nesugavo.

TYRINĖJA BALAKOVIČO POGROMUS.

Lenkų premjeras Vitos paaiškino žydų atstovui Seime, kad valdžia dabar tyrinėjanti visus skundus apie Balakovičo pogromus Minsko apielinkėje ir tų tyrinėjimų pasekmes paskelbsianti viešai.

MIRĖ BETHMANN-HOLLWEG.

Pereitą nedėldienį Berline mirė Bethmann-Hollweg, buvęs karės metu Vokietijos politikos reikalų vedėjas —kancleris. Tai jis buvo tas, ką pasakė, kad Belgijos neutraliteto sutartis yra paprastas popiergalis.

VOKIEČIŲ ARMIJA SUMAŽINTA.

Berlino valdžia oficialiai paskelbė, kad Vokietijos armija likos sumažinta iki 100,000 kareivių, taip kaip reikalauja sutartis su sąjungininkais.

D'ANNUNZIOS AVANTIURA UŽBAIGTA.

Poetas D'Annunzio, tas italų Želigovskis, kuris buvo užgrobęs jugo-slavų miestą Fiumą, pereitą sąvaitę "rezignavo" ir orlaiviu išlėkė. Skrisdamas per miestus jis mėtė lapelius, kur jis pareiškė, kad už tokią šalį, kaip Italija, neužsimoka jam mirti. Iš Fiumos bus sudaryta nepriklausoma valstybė.

True translation filed with the post-master at Boston, Mass., 5. 1921, as required by the Act of October 6, 1917.

Sovietų Rusija kon centruoja karium

MARTENSO DEPORTAVIMUI VISKAS SURUOŠTA.

Martenso gynimo komitetas šį panedėlį jau pristatė jį į Darbo Departamentą ir perdavė sekretoriui Wilsonui. Nuo to laiko, kaip Martensas buvo keli mėnesiai atgal areštuotas, iki šiol jis buvo savo advokatų žinioje, kurie gvarantavo valdžiai, kad jis niekur nepabėgs. Tečiaus ir dabar, kuomet advokatai perdavė jį valdžiai, valdžia paleido jį, pasitikėdama, kad jis pribus prie jos, kada jį pareikalaus.

Martensas išplauks Rusijon paprastu pasažieriniu garlaiviu su visu savo štabu, kuris susidedąs iš apie 40 Rusijos piliečių. Tečiaus kelionės lėšas Amerikos valdžia apmokės tiktai už Martensą, nes tik jį deportuoja. Kiti išvažiuoja savo valia.

Valdininkai Washingtone sako, kad Martensą manoma išsiųsti garlaiviu "Stokholm," kuris 22 sausio išplauks iš New Yorko į Gothenburgą, Švedijon. Iš tenai gi Martenso partija plauks į Liepojų.

ITALIJA SULAIKĖ IMIGRACIJĄ AMERIKON.

Suvienytų Valstijų senate dabar yra įneštas bilius, reikalaujantis uždaryti Amerikos duris ant 10 mėnesių visiems ateiviams.

Svarstant tą bilių pereitą panedėlį Italijos atstovas Washingtone pranešė, kad Italijos valdžia pati nutarė sulaikyti savo žmones nuo važiavimo Amerikon ir neduosianti jiems pasportų patol, pakol negausianti iš šios šalies valdžios žinių, kad italai ateiviai čia reikalingi.

Todel tuli senatoriai pradėjo sakyti, kad šitaip susitarus su Europos valstybėmis butų galima daug geriau ateivystę reguliuoti, negu tam tikrais įstatymais visai jai duris uždarant. Sakoma, kad Čeko-Slovakija irgi nori susitarti su Amerika taip kaip Italija padarė: tai yra, leisti savo žmones Amerikon tik tada, kada čia bus darbo.

VRANGELIS DĖKOJA AMERIKAI.

Juodašimčių vadas Vrangelis, kurį Rusijos žmonės sumušė ir išvijo iš savo šalies, prisiuntė Amerikai širdingą padėką už suteiktą jam pagalbą.

UŽGYDĖ MOTERĮ.

Westfielde, netoli Bostono, mirė nuo degtinės Malvina Saskevičienė. Ji buvo tik ką po gimdymo ir jos "bobutė" pradėjo ją "gydyt" šnapsu, kurio Saskevičius gavęs nusipirkti pas Stanislovą Lemanskį, užmokėdamas $2.75 už paintę. Lemanskį policija areštavo.

14 DIVIZIJŲ TIE CIJA IR BESAI

Sakoma, kad bolše nuoja užpuolimą a jos ir Rumun

Galicijos ir Be pasieniais Rusija vis daugiau ir da riumenės. Tuo pa Vengrija irgi prad centruoti savo sp munijos pašonėj. Iš ma išvedimas, ka kai yra susitarę su užpulti Rumuniją ją, ir todel Rum Lenkijoj dabar la mu.

Tarp Lenkijos ir jos buvo projel "apsigynimo sąjun abidvi pabugusios sai nesuprastų tą " kaipo suokalbį už ant Rusijos, ir toc junga nepavykusi. ko lenkai ir rumu čiaus rusai tam net ko, kad Rumunija vienijus su Lenkija

Del užpuolimo fronto Rusijoj n esą pasidalyjusios komisaras Trockis šalininkais stojąs vienijimą su vengr kad per Austriją b ma susisiekti su V bet Leninas esąs p kiekvienam užpuoli vakarų fronto.

Vengrų valdžia e tikinus, kad Troc siąs viršų ir todel bar pradedanti rin spėkas prieš Rumu munija jau kreipės doną ir Paryžių, n ma, kad Vengrija prie karės. Jos k jau perėjusi dem liniją ir užėmusi zoną, kurią sąju komisija buvo n Vengrijos ginklų f ciios fabrikai pa laiku dirbą dieną ir

ŽYDŲ LIKIMAS NIJOJ.

Rumunijos vald išsakius išvyti arba i ti 12,000 žydų, kur pabėgę iš Ukrainos kijos nuo skerdynių rinkę Rumunijoj. nuvykus pas R premjerą Avaresk rabinui iš Kišinevo kinus žydų padėtį, i internuoti arba tre tuojau buvo atšau prie to da įsakyt kiekvienam žydui apsaugos paliudym jeras da paaiškino, kurie žydai nori iš jos vykti Palestino merikon, tai jie g pagalbos gauti.

VULKANAS VER

Ant Hawaii salų Kilauea vulkanas nasrų veržiasi sut va.

APŽVALGA

True translation filed with the postmaster at Boston, Mass., on January 5, 1921, as required by the Act of October 6, 1917.

TIK RUDAS ŠUO GALĖTŲ TAIP PADARYT.

Prezidento Wilsono sekretorius Tumulty pasakė, jog "prezidentas nepaliuosuos Debso iš kalėjimo, nes jis yra įsitikinęs, kad Debsas nesigaili už nuodėmes."

Del šito pareiškimo Arthur Brisbane "Boston American'e" rašo:

"Kaip jųs tatai suprastumet? Jei Debsas gailėtųsi, tai reikštų, kad jis prisipažįsta prasižengęs prieš šalį. Bet jeigu jis prie tokios nuomonės prisipažintų, tai ištikrųjų jis tuomet neturėtų but paleistas. O jeigu jis yra prasižengęs tiktai prieš 'žodžio laisvę', kuri yra musų konstitucijos visiems piliečiams gvarantuojama, tai tuomet juk Debsui nėra delko gailėtis. Tiktai rudas šuo galėtų gailėtis, kad jis naudojosi konstitucinėmis savo teisėmis.

"Indijonas Clarence Brown, kuris 1908 metais užmušė kitą indijoną ir buvo nuteistas kalėjiman iki gyvos galvos, dabar paleistas. E. C. Rivers, kuris buvo nuteistas kalėjiman už pardavinėjimą žmonėms nuodingų vaistų, taipgi paleistas.

"Jeigu Debsas butų užmušęs žmogų arba nuodijęs žmones kokiais vaistais, tai jis irgi galėtų but paleistas. Bet Debsas netoks žmogus. Ir todel jis sėdi kalėjime."

Tai šitaip kalba apie pono Wilsono "žmoniškumą" jo paties partijos žmonės!

KAS UŽMUŠĖ MIRBACHĄ?

Skaitytojai turbut atsimena, kad padarius bolševikams taikos sutartį su vokiečiais Brest Litovske, kaizerio valdžia nusiuntė Maskvon grovą von Mirbachą savo atstovu, ir kad ne ilgai trukus Mirbachas buvo tenai nušautas, delko tik per plauką Vokietija neapskelbė bolševikams karės.

Tuomet visi manė, kad Mirbachą nudėjo patys rusai, kurie buvo priešingi Brest Litovsko taikos išlygoms.

Bet vokiečių generolas Hoffmann, kuris tuomet Brest Litovske diktavo bolševikams taikos išlygas, dabar iškelia aikštėn tokių dalykų, kurie verčia manyti, jog Mirbacho užmušima buvo surengus pati vokiečių valdžia, kad sudarius pretekta naujam užpuolimui ant Rusijos.

Hoffmanno pasakojimas yra be galo įdomus. Skaitytojai ras jį kitoj šio "Keleivio" numerio vietoj. Jis tenai pirmu syk prisipažįsta Vokietijos generolo lupomis, kad visa bolševikų agitacija Rusijoj buvo vedama su jo, Hoffmanno, žinia. Tuo tikslu vokiečių armijos štabas paėmė iš Šveicarijos Leniną su jo draugais ir nusiuntė juos per Vokietiją uždarytam vagone į Rusiją. Generalis štabas vartojęs visokius įrankius, kad sulaužius rusų frontą. "Vienas tų įrankių buvo nuodingi gazai, o kitas įrankis buvo Leninas," sako Hoffmann.

Remdami bolševikus ir paskui darydami su jais "taiką," vokiečiai nesitikėję, kad bolševikų valdžia ilgai laikytųsi. Jie vartojo juos tiktai kaipo įranki Rusijos valstybei dezorganizuoti. Bet kuomet pasirodė, kad bolševikai gali Rusijoj įsigalėti, vokiečių armijos vadovybė rusų fronte buvo jau nutarus Lenino valdžią nuversti. Ir išrodo, kad tuo tikslu buvo užmuštas Mirbachas, nes Hoffmannas sako, kad po jo užmušimo "dalykai ėmė taip keistis ir vakarų fronte vokiečių padėtis pasidarė tokia kritinga, jog nebuvo nei laiko nei spėkų" užpuolimui ant Rusijos. Vadinasi, jeigu po Mirbacho užmušimo dalykai nebutų taip greit keitęsi, jeigu vakarų fronte sąjungininkai su Amerikos pagalba nebutų pradėję vokiečių frontą laužti, tai vokiečiai butų bolševikus nuvertę.

Taigi, nors Hoffmann tiesiai nepasako, kad Mirbacho užmušimą surengė pati Vokietijos valdžia, bet jis aiškiai pasako, kad tas užmušimas buvo reikalingas vokiečių armijai, idant davus pamato bolševikų valdžiai nuversti.

80,000 AUKSINŲ UŽ KAPSUKO UŽMUŠIMĄ.

Vienas žmogus prisiuntė Amerikon iš Lietuvos labai įdomų dokumentą ir prašo jį paskelbti čia visuose laikraščiuose.

Bronislovas Prekeris, Antano Prekerio sunus, paduoda iš kalėjimo per savo draugus Steigiamam Seimui šitoki skundą ant Kauno komendanto Mikuckio:

"Mane 7 rugpiučio mėn. išsaukė Mikuckis, Kauno komendantas, ir pasiulė 80.000 auksinų už užmušimą iš už kertės Kapsuko ir Z. Angariečio: užmušimas turėjo but iš rankinės granatos ar revolverio.

"Mikuckis užtikrino man neliečiamybę ir liepė 8 rugpiučio važiuoti Vilniun, bet jeigu neklausyčiau, tai sakė bus blogai.

"Bet aš neišvažiavau ir nuvykau pas Mikuckį pasakyti, kad aš atsisakau nuo kelionės del užmušimo. Tuomet jis mane areštavo ir spėka vertė įvykinti užmušimą. Aš protestavau prie visų žmonių dirbančių raštinėje ir turiu 5-6 liudininkus."

Ka toliaus su juo Mikuckis darė, iš prisiųsto nuorašo negalima suprasti, tik tiek aišku, kad jis buvo Vilniun arba nusiųstas, ar pats nuvažiavęs, nes toliaus sakoma:

"Vilniuje aš apie tai pranešiau karo komendantui, žandarmerijai ir milicijai. Vilniuje 10 rugpiučio mane suėmė ir išsiuntė į Kauno kalėjimą. Randuosi vyriausio karo vado (komendanto) žinioje, nei karto netyrinėtas ir nešauktas.

"Aš nenoriu buti samdytu žmogžudžiu. Prašau mane paliuosuoti ir įnešti paklausimą į Steigiamąjį Seimą, kodel mane laiko kalėjime.

"(Pasirašo) Bronislovas Antano sunus Prekeris, kalėjimo kamera 75."

Kaip parodo datos, tai buvo dar vasaros metu, kuomet Mikuckis buvo Kauno komendantu. Paskui Mikuckis pats savo rankomis vieną žmogų užmušė, ir tai nebet kokį, bet Smetonos giminaitį, fabrikantą Dirsę, todel jis buvo suimtas ir nuo komendanto atstatytas. Šitas dokumentas da geriau nušviečia, kokie žmonės šiandien užima Lietuvos valdininkų vietas.

Kas atsitiko su tuo Prekeriu, kurį Mikuckis norėjo nusamdyti Kapsukui užmušti, tikrai nežinia, bet sakoma, kad jis iš kalėjimo dingęs ir esą spėjama, kad valdžia jį sušaudžiusi, kad jis išėjęs neiškeltų šito baisaus skandalo. Savo laiku jis buvęs Rokiškio žvalgybos skyriaus viršininku.

FORDO "ATRADIMAS."

Ponas Fordas, pagarsėjęs kaipo automobilių fabrikantas, užsimanė pasižymėti da ir filosofijos dirvoj. Ir jis tariasi padaręs šitoj srity labai svarbų atradimą — susekęs naują tiesą. Tik pasiklausykit:

"Jeigu jųs paimsite dabartinį visuomenės surėdymą ir nupiešite jį ant popieros, taip kaip įvairus reformistai daro su savo socialiais planais, tai jųs atrasite įdomų dalyką—atrasite, jog dabartinis surėdymas yra visai negalimas, jog gyveniman įkunytas jis neveiks. O betgi jis veikia! Jeigu jųs darysite jo planą, tai išrodys, kad jis prieštarauja sau ant kiekvieno žingsnio, kad jis yra be jokios lygsvaros ir pras čiausia sudaryta organizacija, kokią tik galima įsivaizdinti. O betgi mes matom, kad tokia tvarka gyvuoja ir atatinka savo tikslams.

"Tuo tarpu jeigu jųs paimsite bolševizmą, ar kokios kitos rųšies socializmą, ir nupiešite ant popieros jo planą, tai jųs turėsite tobuliausios draugijos tobuliausią systemą, ir jųs busite įsitikinę, kad įvykinta gyveniman ji puikiai veiks. Išrodo, kad turi veikti. Tukstančiai žmonių, žiurėdami į tą planą, pasakys, kad tokia tvarka negali neveikti. Daugiau nieko nelieka, kaip tik pradėt ją vykint. O tečiaus pasirodo, kad ji neveikia.

"Tai yra įdomiausias atradimas: dalykai, kurie išrodo visai negalimi, sekasi, o dalykai, kurie išrodo labai tobuli, visai nesiseka. Padarykit socialio ir ekonominio Suvienytų Valstijų gyvenimo diagramą, ir jums tuojaus norėsis sušukti: 'Negalimas daiktas!' O padarykit socialės bolševizmo teorijos diagramą, ir jums tuojaus bruksis mintis: 'Kaip praktiška, tobula ir pageidaujama tvarka!' Tečiaus Suvienytose Valstijose gyvenimas yra užtikrintas, kuomet Rusijoj tikras pragaras. Tą jums pasakys kiekvienas bolševikas, kuris yra pakankamai bolševizmo paragavęs."

Taip rašo ponas Fordas savo organo, "The Dearbon Independent," 18 gruodžio numeryje. Jam rodosi, kad jis čia ištiesų padarė "įdomų atradimą." Tuo tarpu gi jis čia parodo, kad jis nepažįsta netik Rusijos, bet ir savo šalies gerai nesupranta.

Fordas taip pat nežino, kas yra socializmas.

Joks rimtas socialistas nesako, kad socializmo tvarką galima įvikinti kur tik nori. Ji yra augštesnė už kapitalizmą, todel ji ir įvykt gali tiktai tenai, kur kapitalizmas pirma atgyvens savo amžių. Rusija gi da nėra per kapitalizmo laipsnį perėjus, todel ir tikro socializmo tenai negali buti. Tarybų valdžia, tariant paties Lenino žodžiais, dabar tiktai "dirvą brendina socializmui." Vadinasi, ji pasiėmė ant savęs tą misiją, kurios kapitalizmas da nėra atlikęs. Todel kas nors kiek žino apie socializmą, tas nepasakys, kad Rusijoj dabar yra socializmas.

Bet ir taip dalykams stovint Rusija parodė jau daugiau ištvermės ir sugabumo, negu grynai kapitalistiškosios valstybės. Juk nereikia užmiršti, kad Rusija jau septinti metai gyvena karės audroj. Tvirčiausios kapitalistiškos valstybės subirėjo, o Tarybų Rusija, atsistojusi ant griuvėsių, prie to da geležine blokados siena apsupta ir beveik viso pasaulio kapitalistų atakuojama, laikosi ir netik negriuva, bet eina vis tvirtyn. Bet kažin, ar ilgai galėtų laikytis į tokias sąlygas pastatytos Suvienytos Valstijos? Joms prisiėjo tik kelis mėnesius kariauti, ir tai didžiausia suirutė užviešpatavo. Juk ir dabartinis krizis yra niekas daugiau, kaip tos karės pasekmė.

Šitų dalykų ponas Fordas nesupranta. Jis yra ekspertas "fliverių" biznyje, bet socialiam klausime — "grinorius."

"PURVINŲ STRAIPSNIŲ" RAŠYTOJAS SPAVIEDOJASI.

M. J. Iškauskas, buvęs pasilikusios prie socialistų LDLD. dalies sekretorius, dabar spaviedojasi "Laisvėje" prieš komunistus ir prašo jų atleidimo už tuos "purvinus straipsnius," kuriuos jis prieš juos rašinėjęs į socialistų laikraščius. Girdi:

"Nedrąsu man kreiptis pas jus ir maldauti nuo jusų atleidimo... Nors aš ir gana sunkiai esu prasižengęs prieš jus, draugai ir draugės, bet... visgi išdrįsau tarti keliatą žodžių.. ir persiprašyti... mano prasižengimas... yra taip didelis, kad aš abejoju, ar draugai ir draugės atleis man už jį."

Ir toliau jis pasakoja komunistams, kaip jis rašinėjo prieš juos "purvinus straipsnius," kaip jis buvo prisirašęs prie LSS. 19 kuopos, ir vėl mušasi krutinėn ir prašo, kad komunistai jam užtai dovanotų, o jis jau eisiąs su jais.

Well, tokiam žmogui, kuris neturi nusistovėjusios nuomonės ir nežino ką jis daro, pas komunistus tinkamiausia vieta. Toks žmogus, ką vieną dieną kalba vienaip —o kitą kitaip; ką vakarykščius savo žodžius vadina "purvu" ir da kaip koks davatka maldauja atleidimo už "griekus,"—toks žmogus tai ne socialistas, ne kovotojas, bet paprastas pliuškius, ir socialistai nieko nenustoja, kada toks iš jų eilių pasitraukia.

KAIP JIE IŠTEISINO FRAINĄ?

Skaitytojai jau žino, kad Fraina buvo Amerikos komunistų agitatorius. Jis daugiausia prisidėjo prie suskaldymo Socialistų Partijos, daugiausia pasitarnavo reakcijai.

Buvęs sovietų Rusijos Biuro New Yorke sekretorius Nuorteva paskelbė, kad Fraina yra justicijos (šnipų) departamento apmokamas agentas. Suvienytų Valstijų teisėjas Andersonas tyrinėdamas Bostone komunistų bylą irgi pripažino, kad komunistų partiją sutvėrė justicijos departamento agentai. Jis stačiai iš teismo suolo pasakė: "Komunistų partija priklauso valdžiai."

Kada paaiškėjo tokie dalykai, Fraina išnyko. Kur jis dingo, niekas nežinojo, kaip niekas nežinojo iš kur jis buvo atsiradęs. Tik vėliau pasirodė, kad Fraina "darbuojasi" Francuzijoj, ir kad francuzų darbininkų Konferencija taip pat apskelbė jį šnipu.

Paskui Fraina persikėlė Rusijon ir tenai komunistų komisiją tyrinėjo daromus jam apkaltinimus.

Amerikos komunistai, tų tarpe ir "Laisvė," paskui paskelbė didelėmis raidėmis, kad Fraina neteisingai buvęs apšmeižtas, nes III Internacionalo teismas atradęs jį nekaltu.

Bet štai, ta pati "Laisvė" (NN. 294-295) dabar išspausdino to teismo protokolą, iš kurio pasirodo, jog III Internacionalo teismas išteisino Frainą pasitikėdamas tiktai Amerikos komunistais. Protokole pasakyta:

"Mes žinome, kad Amerikos Komunistų Partijos Centro Komitetas, ištyręs visus užmetimus, apvalė Frainą ir pripažino jį, kaipo pilnateisį partijos narį, vertą pilno pasitikėjimo. Apkaltinti arba mesti nuožiurą Amerikos Komunistų Partijos Centro Komitetui, kad jis yra nužiurimų asmenų gynimo organu—mes neturime nei mažiausio pagrindo ir jokios teisės. Mes pilnai pasitikime Amerikos Komunistų Partijos Centro Komitetu ir skaitome jį revoliuciniu centru.

"Tas faktas, kad Amerikos Komunistų Darbininkų Partijos Pild. Komitetas išklausęs stenografinę atskaitą Frainos dalyke, atsisakė paskirti komisiją tyrinėjimui to dalyko, abejojo Patersono liudijimais ir atmetė Tarybų Biuro New Yorke pasiūlymą ištirt šitą dalyką, dar labiau patvirtina Frainos nekaltumą."

Vadinasi, Amerikos komunistai skelbia Frainą nekaltu esant deltó, kad Trečiojo Internacionalo teismas jį išteisino, o tuo tarpu tas teismas teisina jį delto, kad Amerikos komunistai laiko jį nekaltu!

Taigi faktinai Frainos da niekas nėra išteisinęs. Visi kaltinimai prieš jį kaip stovėjo, taip ir stovi. Kad Amerikos komunistai šito skandalo nėra tyrinėję, tai ir Maskvos Internacionalo teismas savo protokole pabriežia, sakydamas, kad Amerikos Komunistų Darbininkų Partijos Pildomas Komitetas Frainos dalyke atsisakė paskirti komisiją tyrinėjimui, kuomet tokio tyrinėjimo reikalavo net sovietų Biuras New Yorke!

Ir visa to akyvaizdoje komunistai nesigėdija skelbti, kad jų vadas jau "išteisintas!"

LIETUVOS ATSTOVAS PADARĖ LIETUVIAMS GĖDĄ.

Nelabai senai Steigiamas Seimas išsiuntė į užsienį tam tikrą komisiją, kad ji pajieškotų tenai užtarimo lietuvių kovai su lenkais. Komisija nuvyko ir Londonan, kur Kauno valdžią atstovauja grafas Tyszkiewicz'ius, vienas stambiausiu Lietuvos dvarininkų. Taigi jisai surengė šitai komisijai puotą ir pakvietė jon žymių anglų, kad supažindinus juos su ta kova, kokią Lietuva dabar veda su lenkais, kurie nori užimti visą musų šalį, pavergti žmones ir įvesti savo kalbą.

Bet kuomet prisiėjo laike tos puotos pasakyti prakalbą, tai grafas Tyszkiewicz'ius ir pats kalbėjo lenkiškai, nes kaipo lenkas dvarininkas lietuviškai jis nemoka. Ir kada anglai, klausydamiesi jo prakalbos toj puotoj pasiteiravo, kokia kalba jisai kalba, reikėjo pripažinti, kad lenkų!

"Naujienos" todel sako:

"Galite sau įsivaizdinti anglų nusistebėjimą. Lietuvos Seimas siunčia komisiją į užsienius, kad gavus užtarimo prieš lenkus, o Lietuvos atstovas, priimdamas tuos pasiuntinius, yra priverstas vartot lenkų kalbą, kadangi jisai lietuviškai nemoka! Anglai tada klausia: nejaugi Lietuva neturi apšviestų lietuvių, kad net savo atstovais skiria lenkų ponus?

"Kai-kurie svečiai, patyrę, kad grafas Tyškevičius yra stambus Lietuvos dvarininkas, ėmė klausinėti, ar Lietuvos Seimas ir iš Tyškevičiaus atims dvarus. Ir ką gi lietuviai galėjo atsakyt į tokį pašiepimą?

"Tai tokių šposų tenka Lietuvai susilaukti. O tai vis delto, kad Liet. atžagareiviai, kontroliuojantys valdžią, sėbraujasi su ponija, niekindami liaudį. Lietuvos atstovas Londone pirma buvo profesorius Čepinskas. Bet Voldemaras atšaukė jį, kadangi Čepinskas yra ne kunigų čebatlaižis, ne dvarininkų arba 'buožių' draugas, o socialdemokratas.

"Gabus, padorus ir apšviesti žmonės, kurie stoja už darbininkų reikalus, Lietuvoje yra paniekinami: o ponai ir jų klapčiukai, kad ir jie nebutų nieko verti, yra keliami į augštas vietas valstybėje. Toks, mat, tenai yra 'demokratijos' ir 'krikščionybės' supratimas.

"Kadagi Lietuva pagalios apsivalys nuo šitokios rušies 'krikščionių' ir 'demokratų'?"

Reikia pasakyti, kad ne vien tik Londone Lietuvos reikalus "gina" lenkas dvarininkas. Paryžiuje taip pat sėdi bajoras Milosz, kuris nei žodžio lietuviškai nesupranta ir Lietuvos reikalų visai nepažįsta, nes Lietuvoje mažai gyvenęs, nors dvarai tenai guli.

Ar galima tuomet pykti, kuomet Varšuva skelbia pasauliui, kad lietuviai be lenkų negali apsieiti?

LDLD. DUODA KNYGŲ.

Šiomis dienomis LDLD. sekretorius d. Valeika išsiuntinėjo kuopoms knygas, kurios bus duodamos nariams už 1920 metus.

Kadangi komunistai šitą organizaciją suskaldė ir da apskundė jos iždininką, norėdami pasiglemžti jos pinigus, tai naujos knygos ji pati negalėjo šįmet išleisti, bet nupirko "Keleivio" išleistą "Kokius Dievus Žmonės Garbino Senovėje." Taigi šita knyga ir bus dabar dalinama. Tai yra vienas žymesnių amerikiečių lietuvių literaturos veikalų ir kas jį gaus, kiekvienas pasidžiaugs.

Ateinantiems metams LDLD. mano išleisti Rusijos Revoliucijos Istoriją, tik laukiama, pakol byla su komunistais pasibaigs. O kaip draugijos iždininkas d. K. Liutkus praneša, tai ji turės pasibaigti LDLD. naudai. Komunistai nors apskundė kasierių, reikalaudami, kad jis atiduotų jiems draugijos pinigus, bet dabar jau ir patįs tos bylos bijosi. Mat, teisme reikės pasisakyti, kas jie per vieni, kodel jie nuo tos organizacijos atsimetė; turės paaiškėti, kad jie komunistai. O to jie labai bijosi. Jų pirmininkas Petrika ir seksetorius Staponavičius taip nusigando, kad ir nuo vietų atsisakė.

Be to, LDLD. kasierius d. Liutkus rašo, kad—

"...toji jų 'elde elde' yra nelegalė. Čarterio jie neturi, tik jo kopiją. Lietuvių Darbininkų Literaturos Draugijos čarteris randasi pas mane."

Taigi musų LDLD. kuopoms reikia tik sparčiau pasidarbuoti, o draugija vėl atsistos ant kojų.

Lenkų byla Kaune pasibaigė.

Nuteista 48 lenkai.

Gruodžio 15 dieną buvo gauta nuo Balučio ir paduota spaudon kablegrama, kur jos užbaigoje buvo norėta pasakyti, jog tą dieną prasidėjo "teismas maištininkų". (Delei iškraipymo telegramos buvo pasakyta "Teismas Tamošiuno?") Dabar paaiškėjo, jog tai buvo "peoviakų" arba P. O. W. (Polska Organizacija Wojskowa) teismas, kurie buvo sukėlę maištą Kaune.

Dabar, 29 gruodžio, atėjo iš Kauno nuo Balučio šitokia telegrama:

"P. O. W. byla pasibaigė. Šeši kaltinamieji, jų tarpe Kowalec ir Nekrasz, nuteisti sunkių darbų kalėjimu ligi gyvos galvos; vienas nuteistas penkiolikai metų; vienas dešimčiai metų; dešimts kaltinamųjų gavo po šešis metus kalėjimo; dvidešimts —po keturis, ir dešimts —po pustrečių metų. Trys kaltinamieji išteisinti.

Liet. Inform. Biuras.

GEN. HOFFMANN APIE BOLŠEVIKUS.

Vienatinis budas nuversti bolševizmą, tai nusiųsti į Petrogradą tarptautinę armiją ir sunaikinti jį spėka. Tokį patarimą duoda vokiečių generolas Hoffmann, kuris vedė su bolševikais taikos derybas Brest Litovske. Jis mano, kad Vokietija, kurią dabar valdo buržuazija, taipgi duotų tam tikslui kareivių. Vadovybę ant tokios tarptautinės armijos galima butų pavesti Amerikos generolui Pershingui, arba francuzų maršalui Joffre'ui arba Foch'ui.

"Generolas Hoffmann yra isitikinęs, kad derybomis su bolševikais nieko negalima atsiekti. Su bolševikais, jis sako, reikia kalbėti taip, kaip jis kalbėjęs su jais Brest Litovske, o ne taip, kaip Lloyd George kalba su jais Londone. Jisai mano, kad iškėlus Petrograde vieną armijos korpusą, Zinovjevas tuojaus pabėgtų ir Maskvos valdžia pasiduotų be jokio priešinimosi.

Šitas junkeris pripažįsta, kad įsiveržus Rusijon svetimai armijai ir spėka nuvertus sovietų valdžią tenai užviešpatautų baisiausia anarchija, bet kaip tuomet šalį sutvarkyti ir kam valdžią pavesti, jisai nepasako. Jis taipgi nepermato, kad toks užpuolimas galėtų daugiau Rusijos žmones suvienyt ir kad tenai galėtų atsirasti net toks diktatorius, kaip kitą kart užpuolus priešams ant revoliucinės Francuzijos kilo Napoleonas.

Bolševizme Hoffmannas mato pavojų visai žmonijai ir jis lieja krokodiliaus ašaras, apgailestaudamas tą klaidą, kokią Vokietijos valdžia padarė siųsdama Rusijon Leniną.

Jis dabar prisipažįsta viešai, kad kaizerio valdžia nusiuntė uždarytam vagone iš Šveicarijos į Rusiją Leniną ir kitus bolševikų vadus strategijos tikslais. Girdi: "Aš, kaipo Rytų Fronto vadas, karės metu vedžiau visą propagandą prieš Rusijos armiją. Suprantamas dalykas, musų generalis štabas vartojo visokius galimus budus, kad sulaužius rusų frontą. Vienas tų budų buvo nuodingi gazai, o kitas budas buvo Leninas.

"Su musų sutikimu Leninas ir jo draugai dezorganizavo Rusijos armiją ir paėmė valdžią į savo rankas.

"Buvęs tuomet Vokietijos užsienio ministeris von Kuehlmann, Austro-Vengrijos užsienio ministeris grovas Czernin ir aš padarėme tuomet su bolševikais Brest Litovske taikos sutartį, kad galėtume mesti savo armiją į Vakarų Frontą prieš sąjungininkus. Budami Brest Litovske, mes buvome įsitikinę, kad bolševikai neišlaikys valdžios ilgiau kaip tris sąvaites.

"Aš duodu garbės žodį kaipo vokiečių generolas, kad nežiurint tų patarnavimų, kokį mums tuomet suteikė Lenino ir Trockio agitacija, mes nekuomet nebutume juos rėmę, jeigu mes butume žinoję ar permatę tą pavojų žmonijai, koks šiandien kilo iš tos bolševikų kelionės į Rusiją."

Generolas Hoffmann sako, kad vėliaus vokiečių armijos štabas tą pavojų buvo jau pamatęs ir Rytų Fronto armijos komanda buvo nutariusi bolševikų valdžią nuversti, bet po nužudymo Maskvoje vokiečių atstovo Mirbacho dalykai ėmė taip greitai keistis ir vokiečių padėtis vakarų fronte pasidarė tokia kritinga, kad jau nebuvę nei laiko, nei spėkų tą nutarimą įvykinti.

Kas nieko neveikia
Tą niekas nepeikia

AMERIKOS LIETUVIŲ JUDĖJIMAS

Kas skaito ir rašo
Tas duonos nepraše

WATERBURY, CONN!

J. Vileišio prakalbos.

Per Kalėdas čia buvo Paskolos Stoties surengtos prakalbos; kalbėjo p. J. Vileišis, Lietuvos Misijos pirmininkas, plačiai aiškindamas Lietuvos padėtį ir prašydamas Lietuvos šauliams aukų. Nors darbininkams dabar sunkus laikas, tečiaus susirinkusieji sumetė šauliams $500.

Kalbėtojas kvietė publiką ir Lietuvos paskolos bonų pirkti, bet bonų pardavinėjimas čia nesiseka. Kiek man teko patirti, tai tame yra kalčiausis vietos Paskolos Stoties Komitetas, kuris nemoka apsieiti su žmonėmis. Pavyzdžiui, komiteto pirmininkas nesykį yra išvadinęs publiką "pajuodėliais," "sudžiuvėliais," ir kitokiais nešvariais žodžiais.

Apie tą komitetą taipgi sukinasi keliatas karčemninkų, kurie karčeminiais savo budais taip pat nemaža žmonių įžeidžia. Vienas tų karčemninkų pradėjo net ir darbininkų laikraščius šmeižti, "Keleivį" ir "Naujienas" vadina "raudonais" ir kaip įmanydamas stengiasi juos pažeminti.

Be to da prie to komiteto yra žmonių, kurie karės metu skųsdavo policijai darbininkų prakalbas ir jų kalbėtojus, o streiko metu — unijos vadus.

Kuomet šitokie žmonės stovi Paskolos Stoties priešakyje, tai negalima nei stebėtis, kad visuomenė, juos boikotuodama, neperka bonų. Ir pakol ji nebus perorganizuota, tai pasisekimo negalima bus tikėtis.

J. F. V.

NASHUA, N. H.

Susitvėrė lietuvių kooperacija.

Porą mėnesių atgal musų kolonijos lietuviai sumanė sutvert kooperaciją ir atidaryt valgomų daiktų krautuvę. Ir šiandien tasai sumanymas jau stojosi kunu: kooperacija sutverta ir krautuvė atidaryta po numeriu 27 High st. Prie kooperacijos priklauso jau apie 300 šėrininkų, kurie išpirko už 7500 dol. šėrų.

Vietos bučeriai, kurie iki šiol neapsakomai išnaudojo žmones, dabar vaikščioja nusiminę, nes jau nebeteko daugelio kostumerių.

Lietuvis.

AKRON, OHIO.

Pašventinimas bažnyčios.

19 d. gruodžio pas mus atsibuvo pašventinimas lietuvių bažnyčios. Kadangi plakatuose buvo garsinta, kad bus daug kunigų ir visiems atsilankiusiems bus suteikiami atlaidai, tad ir aš, norėdamas gauti vieną kitą atlaidą ir pasižiurėti dvasiškų komedijantų, nuėjau minėtoj dienoj į bažnytėlę.

Nieko žingeidaus tame pašventinime nebuvo apart vietinio kun. Janušo pamokslo. Pradėjęs iš evangelijos, jisai tuojaus nuvažiavo prie apipasakojimo savo vargų, kaip parapijonai prastai jį užlaikydavo ir dar visaip apkalbėdavo, kaip socialistai, komunistai ir kitoki fariziejai jam kenkė bažnyčios statyme ir tt. Galų gale, išniekinęs visus pasakė, jogei su dievo pagelba jis vistiek bažnyčią pastatė.

Parapijonai smarkiai ant kunigo supyko, kad jis taip visus išniekino, o tik save išaugštino. Daugelis parapijonų, eidami iš bažnyčios, sakė: "Matai, mes sudėjom pinigus ir netik bažnyčią pastatėm, bet ir jį patį penėjom, o dabar giriasi, kad jis su dievo pagelba bažnyčią pastatė. Jeigu taip, tai tegul jis nuo dievo ir pinigų prašo, mes daugiau neduosim."

Nesusipratę, tamsūs žmoneliai dėjo paskutinius savo centus, kad pastatę bažnyčią užsipelnytų sau dangų, o dabar kunigas siunčia juos į peklą.

Patarčiau Akrono parapijonams daugiau skaityti laikraščius ir mažiau sekti kunigus, o tuomet nereikės jieškoti "kelio į dangų."

Skaitytojas.

PITTSBURGH, PA.

Didelė auka Lietuvos apgynimui.

Lietuvių Mokslo draugystė savo susirinkime, laikytame 12 d. gruodžio, paaukavo 500 dolerių Lietuvos apsigynimui nuo lenkų užpuolikų. Rodos, tai yra geras darbas, o tečiaus atsirado chamunistų, kurie kėlė prieš tai didžiausį lermą. Vienok L. M. draugystės nariai pažįsta tuos protiškai nusibankrutijusius sutvėrimus ir į jų šukavimus neatkreipia daug atydos.

Draugystės organu paliktas po senovei "Keleivis." Chamunistai šįmet jau nepiršo savo "Laisvės," nes žinojo, kad niekas iš narių jos nenori. "Laisvės" agentai, norėdami kam nors užrašyti "Laisvę," turi namažai prafundyt. Mat, negirtam žmogui sunku ją užrašyt.

Soho Bedievis.

NEWARK, N. J.

Protestas prieš klerikalus.

19 d. gruodžio, Lietuvių svetainėj, atsibuvo Tautinės Tarybos, New Jersey apskričio, posėdis, kuriame likosi perskaitytas "Darbininko" Nr. 142 pareiškimas prieš Lietuvos šaulius ir išnešta sekanti protesto rezoliucija prieš lietuvius klerikalus:

Kadangi tas pareiškimas atkreiptas prieš Lietuvos šaulius, kurie narsiai gina Lietuvos nepriklausomybę, atremdami kovos lauke užpuolikus ir namie tėmydami "prošepanų" dvarininkų ir "velmožnų" prabaščių pardavikiškus darbus;

Kadangi Lietuvos valdžia yra pilnai suorganizuota ir turi savo karės štabą, todel ji žino, kas reikia daryti su Žukausku ir kitais karininkais;

Kadangi jezuitiška klerikalų politika visados buvo pavojinga valstybės nepriklausomybei, nes ne kas kitas, kaip tik klerikalai po įtekme "polskos viaros" ir pražudė Lietuvos nepriklausomybę senovėje;

Kadangi lietuviai klerikalai yra Romos trusto surišti "broliškais ryšiais" su lenkais klerikalais ir Romos reikalai jiems visuomet svarbesni už Lietuvos reikalus;

Kadangi Amerikos lietuviai klerikalai po priedanga Lietuvos apgynimo renka gausias aukas į savo partijinį Tautos Fondą, tuo budu apgaudinėdami Amerikos lietuvių visuomenę;

Kadangi jie užpuldinėja ir šmeižia Lietuvos atstovybę, sužiniai kenkdami Lietuvos paskolai ir abelniems Lietuvos reikalams —

Tad mes, New Jersey apskričio Lietuvių Tautinė Taryba, protestuojam prieš tokius klerikalų - jezuitų pragaištingus darbus ir kviečiame lietuvių visuomenę pastoti kelią tamsioms jezuitų spėkoms kaip čionai, Amerikoj, taip ir Lietuvoj.

J. Kralikas, pirm.,
P. Baltrukonis, sekr.

MONTELLO, MASS.

Komunistai apgaudinėja draugijas.

Nėžinau, ar visur komunistai pradėjo vartoti lapės politiką, ar tik pas mus jie tai daro. Iš šiurkščių ir nesukalbamų paliko švelniais ir ypač pradėjo gerintis prie draugijų. Tuli žmonės jau buvo bepradedą džiaugtis, kad ir komunistai įgravo proto ir surimtėjo. Vienok dabar pamatė, kad tas gerinimasis buvo daromas tuo tikslu, kad išnaudoti draugijas. Jiems pavyko išgauti aukų neva Lietuvos darbininkų reikalams iš sekančių draugijų: iš L. T. Namo ir Vienybės po 25 dol., o iš L. Piliečių Kliubo ir šv. Roko draugystės po 50 dol. Gavę pinigus jie vėl pradėjo nešvarų savo darbą, skleisdami Žulikovskio naudai parašytus lapelius ir šmeiždami visuomenės veikėjus.

12 d. gruodžio varde kokio ten knygyno jie parengė prakalbas. Kalbėtojum pakvietė žinomą Norwoodo kriaučiuką Žiurinską, kuris išniekino ir "Keleivį," ir Lietuvos Piliečių Sąjungą ir Lietuvos Respubliką, tik apie Žulikovskį nieko nepasakė. Tasai kriaučiukas savo prakalboje pasirodė didžiausiu nežinėliu: tarška, mala, plepa nei pats nežinodamas apie ką. Patartina jam savo miestely su kumutėms ant balių peštis, o ne po svetimas kolonijas nesąmones pliurpti.

19 d. gruodžio komunistai vėl sukvietė publiką neva ant teatro, į kurį nei įžangos neėmė. Ten jie vėl išdaline žmonėms savo purvinus lapelius. Žmonės, parsinešę tuos lapelius namo, skaito ir tarp sevęs kalbasi: "Tai šitokiems tikslams jie sunaudoja draugijų suaukautus pinigus. Tikri apgavikai!"

Draugijos su tais gaivalais turi but atsargesnės.

Buožė.

NORWOOD, MASS.

Ristynės.

Sporto mylėtojai čia surengė dideles ristynes, kurios atsibuvo 29 d. gruodžio Lietuvių svetainėj. Ritosi net keturios poros, iš kurių tris nebuvo svarbios. Užvis labiausia sporto mylėtojai domavo, kas atsitiks, kuomet sueis du milžinu: Franas Juška, lietuvys ir pagarsėjęs Europos šampionas G. Feinberg, estas, kuris dar visai nesenai pribuvo Amerikon.

Dar prieš ristynes ėjo didžiausi ginčai ir spėliojimai apie ristynių pasekmes. Lietuviai, žinodami Juškos milžinišką spėką, stojo už Juška, o finai, airiai ir amerikonai — už Feinbergą. Juška yra 6 pėdų, 2 coliu augščio, sveria 220 svarų, o Feinberg 6 pėdų 4 colių augščio, sveria 215 svarų. Taigi abu ristikai beveik vieno didumo ir svarumo. Prasidėjus jiedviem ristis, sunku buvo įspėt katras katrą įveiks. Tik praėjus pusvalandžiui, matėsi jogei Juška pradeda imti viršų. Vienok Feinbergo neapsakomas vikrumas daug kartų išgelbėjo jį nuo užtaisytų jam spąstų. Bet galų-gale, Juškos didesnė sveikata paėmė viršų. Suėjus lygiai valandai laiko Juška pasekmingai užlaužė Feinbergui koją ir paguldė jį.

Tai jau trečios ristynės Norwoode, kurias Juška vis laimi.

Norwoodiečiai dabar beveik apie nieką daugiau nekalba, kaip tik apie ristynes ir Jušką.

Juškai dar prisieis Norwoode paguldyt vieną iš žymiausių ristikų — tai švedą Jacobsoną, kuris skaito save antru ristiku po Stecheriui. Jau kelis sykius Juška šaukė Jacobsoną, bet tas vis išsisukinėja.

Trumpoj ateityj manoma surengti Juškai imtines So. Bostone. Jisai dar kartą norėtų po lietuvių akių persiimti su palioku Vladu Zbvško.

Per pereita rudenį Franas Juška Bostono apielinkėse įveikė sekamus žymius ristikus: Lemby, Chevalier, Gardini, Feinberg, ir dar vieną žymų italą.

Reporteris.

WESTFIELD, MASS.

Kaip kunigai gelbsti Lietuvai.

Musų kolonijoj buvo suvertos dvi Lietuvos bonų pardavinėjimo stotis: viena "tikrų katalikų," o antra, kaip kunigas ją vadina, "bedievių." Pastarosios stoties komitetas per visą laiką dirbo pagal savo išgalę, rengiant prakalbas, renkant aukas Lietuvos šauliams ir pardavinėjant bonus. Kuniginė gi stotis nors ir rengė prakalbas, bet aukas rinko vien tik savo partijos reikalams ir tankiai niekino Lietuvos misiją.

Lietuvos misija paragino abidvi stotis susijungti ir tuojaus užbaigti kvotą. Abiejų stočių pirmininkai nutarė sušaukti ant 28 d. lapkričio bendrą susirinkimą ir apkalbėti tolimesnį veikimą. Susirinkimas nutarta laikyt Lietuvių svetainėj. Vienok sekančiam nedėldieny kunigas per pamokslą uždraudė savam komitetui eiti į Lietuvių svetainę ir liepė susirinkti po bažnyčia. Taip per kunigo pasidarbavimą ir neįvyko bendras abiejų stočių susirinkimas. Betgi tą dieną vienas iš musų komiteto su kitokiais reikalais buvo užėjęs ir į katalikų susirinkima. Kunigas pasižadėjo parašyti misijai laišką varde abiejų stočių ir paprašyti, kad prisiųstų kalbėtoją.

Ir po šiai dienai dar mes laukiam, kada kunigas parašys laišką ir pakvies kalbėtoją. Matomai, kunigas tyčia vilkino prakalbų rengimą, kad žmonės prieš Kalėdas neaptuštintų savo kišenių, nes tuomet ant Kalėdų neaukaus kunigui.

Kom. Narys!

"Keleivio" Bendrovės kampelis.

Per gruodžio mėnesį prie "Keleivio" Bendrovės prisidėjo šie draugai:

Vladas Vištėjunas, Cambridge, Mass., 10 šėrų	$50.00
Franciška Vištėjunienė, Cambridge, Mass., 10 šėrų	50.00
Izidorius Jurevičius, Norwood, Mass., 1 šėras	5.00
Jurgis Laurinaitis, Pittston, Pa., 20 šėrų	100.00
Bulota Juozas, East St. Louis, Ill., 1 šėras	5.00
Chas Labane, Severance, Colo., 2 šėru	10.00
Ignacas Gaigalas, Westernport, Md., 10 šėrų	50.00
Vladislovas Kelly, Raymond, Wash., 2 šėru	10.00
Dr. Vinco Kudirkos D-tė, Steger, Ill. 1 šėras	5.00
W. Prutis, Scobey, Mont., 1 šėras	5.00
Geo Raulinaitis, Lost Creek, Pa. 1 šėras	5.00
John Johnson, Chester, Pa. 3 šėrus	15.00
Jurgis Pikšilingis, Hartford, Conn. 4 šėrus	20.00
Feliks Klimkevičia, Plymouth, Pa. 5 šėrus	25.00
St. K. Bender, Lancester, Mass., 10 šėrų	50.00
J. Barčaitis, Bridgeport, Conn., 1 šėras	5.00
K. Valinskas, Hagerstown, Md., 10 šėrų	50.00
J. Gizevičius, Johnston City, Ill. 2 šėru	10.00
Liudvikas Paulauskas, Cambridge, Mass. 5 šėrus	25.00
G. Suvaizdis, Naugatuck, Conn., 10 šėrų	50.00

Ligšiol prie "Keleivio" Bendrovės prisidėjo jau 52 šėrininku, nupirkdami už $4055.00 šėrų.

Pasitikime, jogei pradėjus naujus metus prie "Keleivio" Bendrovės prisidės šimtai naujų šėrininkų.

Butų geistina, kad kiekvienas "Keleivio" skaitytojas paliktų ir "Keleivio" leidėju -šėrininku.

Daugiau žinių apie velionį Antaną Liutkų.

Nepersenai "Keleivyje" jau buvo rašyta, kaip drg. A. Liutkus, važiuodamas į Lietuvą, kelionėje susirgo ir parvežtas į savo gimtinį kaimą Monikunus pasimirė.

Dabar apie drg. Liutkaus mirtį rašo iš Lietuvos vienas jo prietelius sekančiai:

Guodotinas Tamsta J. Pakarkli:—

Tamstos laišką apturėjau 7 lapkričio. Prašote aprašyt apie A. Liutkaus mirtį. Drg. Liutkus atvažiavo į Pasvalį 28 liepos ir ten apsirgo. Išgirdęs apie tai aš su nekuriom kaimo moterim nuvažiavau parvežti jį į musų kaimą, t. y. į Monikunus. Po kelių dienų ligonis pasirodė linksmesnis ir pradėjo išdalinti dovanas, kam buvo iš Amerikos parvežęs. Bet pasijutęs, kad esąs skaudžiai apvogtas, vėl atpuolė ir diena po dienai ėjo menkyn. Taip ir užgęso...

Velionis buvo apvogtas Pasvaly, pradžioje jo ligos. Kiek man yra žinoma, tai pavogta 7000 auksinų, ką vežėsi su savim ir abligai Berlino banko ant 60,000 markių. Daiktų irgi pavogta, bet sunku viską įvardyti, o antra, nežinau kiek ko jis iš Amerikos išsivežė.

Apie drg. A. Liutkaus gyveninmą galiu pasakyti tiktai tiek, kad velionis iš jaunystės buvo teisingas, už ką ir aš jį taip guodojau. Budamas apie 17 metų amžiaus jis iškeliavo į Rygą ir ten išmoko rašybos ir vokiškos kalbos. Bet gražiausią savo gyvenimo dalį Antanas praleido Amerikoj. Vienok numirti jam buvo lemta savo gimtinėj. Mirė 42 metų amžiaus. Visi, kas tik Antaną pažinojo, apgailestauja jo perankstyvos ir netikėtos mirties. Velionis palaidotas Saločių kapinėse šale savo tėvo kapo.

Beje, dar rašote, kad Antano sesuo Ragauskienė norėtų žinoti savo brolio paskutinius žodžius prieš mirtį. Turiu pasakyti, kad jo žodžius jau sunku buvo supaisyt. Iškarto savo ligoje turėjo nuolatinį žagsėjimą, o vėliaus visai numenko ir tik klajoti pradėjo. Įsidomėtina tiktai tas, kad prieš pat mirsiant pasišaukė savo krikšto dukterį ir atidavė jai Kaune pirktą laikrodėlį vieton žiedo 56 dolerių vertės, ką iš Amerikos buvo del jos vežęs. Reikia pastebėti, kad drg. Liutkus neturėjo jokio žiedo, nei laikrodėlio, o ant jo paveikslo matome jį ir su žiedais ir su laikrodėliu. Matomai, viskas pavogta. Daviau telegramą į Berliną, kad neišduotų vagiliams Liutkaus padėtų pinigų. Iš ten atsiuntė blanką, kad A. L. pasirašytų, bet jau nebuvo kam pasirašyti, tai ir nežinau kaip bus su tais pinigais.

Kaip rašėte, kad nekurie amerikiečiai įdavę A. L. parvežti apie 300 dolerių jų giminėms, tai kol kas del tų pinigų į A. L. tėviškę dar niekas neatsišaukė, bet jei ir atsišauktų, tai, vistiek nieko negalėtų gauti, nes A. L. taip buvo apiplėštas, kad nerasta pinigų nei ant jo pagrabo. Aš pats pridėjau 100 rublių, o juk ir aš nežinau, kaip baigsiu savo gyvenimą.

Linkėdamas Jums viso labo

P. Dambrauskas.

Monikunai,
14 Lapkr., 1920.

"Keleivio" Bendrovė

PLENAS POPIEROS DIRBTUVEI.

BENDROVĖ INKORPORUOTA MASSACHUSETTS VALSTIJOJ.

VALDŽIOS UŽTVIRTINTA KAPITALIZACIJA..... $250,000.00

ŠĖRŲ KAINA $5.00

"Keleivio" Bendrovė stato sau tikslu steigti Lietuvoje popieros dirbtuvę, kurti didelę tenai spaustuvę, leisti pažangų laikraštį, spausdint šviečiamas knygas, užversti šita literatura visą Lietuvą ir varyti visą klerikalizmą į ožio ragą.

Tuo tikslu Bendrovė parduoda šėrus ir kelia kapitalą. Visi pinigai už šėrus eina į Bendrovės kasą. Kaip tik susirinks pakankama suma, Bendrovė tuojaus siųs Lietuvon komisiją kad užpirktų plotą girių, kurios dabar gana pigios, ir parinktų tinkamą vietą popieros dirbtuvei. Gali but, jog "Keleivio" Bendrovės fabrika sušvilps ant Nemuno krantų jau ateinančią vasarą.

"Keleivis" gi keliaus po Ameriką kaip keliavęs. Nuo Naujų Metų jis jau pereina į Bendrovės rankas su visa spaustuve, mašinom, namu, knygom, krautuve ir visu turiu. Jo savininkais tuomet bus šėrininkai, kurie nusipirks "Keleivio" Bendrovės šėrų. Tie šėrininkai bus taip pat savininkais ir popieros dirbtuvės Lietuvoje, kuomet ji įsikurs, ir laikraščio, ir visų kitų daiktų, kokių Bendrovė tenai įsigys.

Kas nori prie to viso prigulėti, tegul tuojaus prisideda prie "KELEIVIO" BENDROVĖS. Vėliaus šėrų gal nebelikti, arba jie gali pabrangti. Daugelis užsirašė jau po 20 ir po 40 šėrų. Vienas paėmė net 200.

Rašykit tuojaus kiek Jus imsit. Neužmirškit, kad drąsiems priguli pasaulis.

APLIKACIJA.

Išpildyk šitą aplikaciją ir prisiųsk "Keleivio" Bendrovei šiuo adresu:

"KELEIVIS" PUBLISHING CO.
255 Broadway,
So. Boston, Mass.

Aš, žemiau pasirašęs šiuomi pranešu, jog aš noriu but "Keleivio" Bendrovės nariu. Tuo tikslu aš užsisakau ..... šėrų, po $5.00 šėras, ir prisiunčiu $:..... Meldžiu įrašyti mane į Bendrovės nariu skaičių ir prisiųsti mano šėrus.

Vardas ir pravardė .....

Adresas. .....

Miestas. .....

Lietuva susikirto su Lyga.

"New York Tribune" korespondentas Courtney praneša iš Ženevos daug smulkmenų apie tai, kaip Lietuvos atstovai susikirto tenai su Tautų Lygos politikieriais.

Lietuviai stačiai ėmė kaltinti lygos kontrolės komisiją Lietuvoj, kad jos pirmininkas, francuzų pul. Chardigny, esąs aiškus lenkų pataikunas ir veikiąs jų naudai. Lietuviai senai butų jau išgrudę iš Vilniaus Želigovskio gaujas, jeigu Chardigny tam nebutų priešinęsis, pasakė Lietuvos atstovai. Ir todel jie griežtai pareikalavo, kad rengiamas Vilniaus apskrityje plebiscitas butų atidėtas ir pulk. Chardigny iš Lietuvos butų prašalintas.

Didžiausis triukšmas kilo, kuomet lenkai padavė vyriausiai lygos Tarybai reikalavimą, kad plebiscito plotas Lietuvoje butų padidintas. Toliaus jie pareikalavo, kad balsavimas butų liuosas—ne kiekvienas žmogus eitų balsuoti, bet visur rinktųsi minios ir balsuotų tenai visi kartu. Pagalios lenkai patarė, kad Želigovskio armija Vilniuje nebutų paleista, bet pildytų milicijos pareigas plebiscito metu.

Prieš tokius reikalavimus lietuviai pakėlė didžiausį protestą, nurodydami, kad—

1. Lenkų kariumenė atėmė Lietuvos sostinę Vilnių;

2. Lietuviams neleista vartoti spėkos užpuolikams išvyti;

3. Lietuviai liko taip apsukti, kad plebiscito klausime jie neturėtų jokio balso, ir visas jų sostinės likimas pavesta visai svetimiems atėjunams, butent Želigovskio vadovaujamiems lenkams ir svetimai komisijai, kurios karinis viršininkas yra francuzas, kurio valdžia yra susijungusi su lenkais.

Todel Lietuvos atstovas Voldemaras, kuomet jis buvo pašauktas prieš tautų lygos Tarybą, akyvaizdoje lenku atstovo Paderevskio pasakė, jog padėtis Lietuvoje dabar yra tokia, kad apie plebiscitą Vilniaus apskrityje dabartiniu laiku negali but nei kalbos. Prie to da jis pareiškė, jog Lietuva nenori, kad tautų lyga siųstų savo kariumenę į Vilnių, nes pulkininkas Chardigny, kuris butų tos kariumenės vadu Lietuvoje, tarnaująs lenkams.

Tarybos pirmininkas Hymans tuo baisiai įsižeidė ir atsiliepė į Voldemarą labai karštai. Bet Voldemaras to nenusigando ir lygiai karštai pradėjo svilinti atgal kad ir pati Taryba nėra bešališkas kunas, bet uždaryta organizacija, kuria laiko savo rankose tik kelios galingos valstybės ir remia plėšikišką Lenkijos karę.

Pabaigoj tų karštų ginčų Voldemaras pakartojo savo reikalavimą, kad lyga ne siųstų savo kareivių į Lietuvos sostinę. Tarybos pirmininkas atsakė, kad esąs jau duotas "galutinas įsakymas" rengtis prie kariumenės siuntimo.

Tečiaus nežiurint šito "galutino įsakymo", Ženevoj esama tokios nuomonės, kad tolymesnių žingsnių delei siuntimo Lietuvon kariumenės lyga nedarysianti Delegatai nujaučią, kad išrišti lenkų - lietuviu klausimą nėra lengvas daiktas. Jie nurodą, jog tai esąs istoriškas atsitikimas, kad tokia maža tauta taip drąsiai kaltintų Tautų Lygą neteisingumu ir rėmimu užpuolikų ant kaimynės šalies.

Kad išrišus lenkų-lietuvių klausimą, Lygos Kongrese buvo atsiradę tokių nuomonių, kad reikia sušaukti specialę Lenkijos, Lietuvos ir Sovietų Rusijos atstovų konferenciją. Buvo manyta, kad rusai į tuos ginčus nemano kištis, bet įteikti Tarybai dokumentai, tarp kurių priduota ir Maskvos nota Lietuvos valdžiai, parodo, jog netaip yra.

Šituos dokumentus Voldemaras įteikė Tarybai 3 d. gruodžio. Tenai yra paduota sutrauka pasikalbėjimo su sovietų valdžios atstovu Akselrodu Kaune. Akselrodas kategoriškai pareiškęs, jog sutartis tarpe Lietuvos ir Sovietų Rusijos turi but pildoma. O šita sutartis, kuri buvo padaryta da pirm lenkų įsiveržimo Lietuvon, 4-tam straipsnyje sako, kad Lietuva neprivalo įsileisti savo žemėn jokios svetimos kariumenės, kuri yra priešinga Sovietų Rusijai. Ir prisiųsta Lietuvai bolševikų nota sako, kad "įvedimą Lietuvon sąjungininkų kariumenės, kurie rėmė Judeničą, Denikiną ir Vrangelį, Rusija skaito laužymu 4-to sutarties straipsnio."

Iš to jau aišku, kad jeigu Lietuva ir sutiktų įsileisti savo šalin lygos armiją, tai Rusija su tuo nesutiks.

Tarybos pirmininkas pasakė Voldemarui, jog lygos Tarybai esąs pristatytas dokumentas, kuris parodąs, kad Lietuva yra sutikusi daryti Vilniuje plebiscitą, todel dabar ji jau negalinti tam priešintis. Voldemaras atsakė, kad Lietuva nekuomet tokio sutikimo nėra davusi ir todel tokio dokumento lygos Taryba negali turėti, o jeigu turi, tai tegul ji paskelbia.

Voldemaras pasakė, kad ne Lietuva laužo savo žodį, bet lygos Taryba, kuri buvo apsiėmus paimti savo priežiuron Lenkijos geležinkelius, kad Želigovskiui nebutų siunčiama iš Lenkijos sustiprinimų, bet to nepadarė. Želigovskis atėjo į Vilnių su 16,000 kareivių, o dabar jau turi apie 60,000 vyrų armiją. Esą taip pat liudininkų, kurie matė, kaip iš Lenkijos siunčiami į Vilnių traukiniai su amunicija ir ginklais.

"New York Tribune" korespondentas daro iš to viso švedimą, kad jeigu Lyga užsispirs butinai siųsti į Vilnių savo kariumenę, tai tarp Lygos ir Lietuvos gali vykti ginkluotas susirėmimas.

Popiežius iškeikė Y. M. C. A.

Raidės "Y. M. C. A." reiškia Young Men's Christian Association, kas lietuviškai reiškia: Jaunų Vyrų Krikščionių Draugiją. Tai yra turtinga ir plačiai išsišakojusi kulturinė amerikiečių aunuomenės organizacija.

Kaip liudija jos vardas, ji negali but nei socialistiška, nei bedieviška, nes nešioja krikščionišką vardą.

O betgi Romos popas šiomis dienomis ją iškeikė. Jisai perspėja Amerikos katalikus, kad jie šalintųsi nuo tos draugijos, nes ten esąs vienas tik ištvirkimas ir suvimas.

Gal paklausite, kodel tas peikunas tą organizaciją peikia?

Štai kodel: Karės metu Y. M. C. A. agentai ėjo su Amerikos kariumene į visas pasaulio dalis, teikė kareiviams visokios pašalpos, steigė jiems tam tikrų kvatierų, pristatydavo laikraščių, knygų, popieros laiškams ir tt.

Lygiai tokį pat darbą stengėsi dirbti ir Amerikos katalikų organizacija Knights of Columbus (Kolumbo Vyčiai). Bet jiems tas netaip sekėsi. Jų organizacija daug menkesnė ir prie to patis katalikai Amerikoje turi prastą vardą.

Tuo tarpu Y. M. C. A., jankių protestonų organizacija,turėjo nemaža pasisekimo ir patraukė prie savęs tukstančius naujų narių.

Delto "šventas tėvas" ir įnirto! Del to jis ir pradėjo plusti savo konkurentus! Jeigu jis turėtų ragus, jis sovo priešus išbadytų!

Tai ne progresas.

Skaitant socialistų ir komunistų laikraščius, tankiai užtinki korespondencijas, kuriose sakoma maž -daug šiaip: Čia atsibuvo socialistų prakalbos; žmonių susirinko tik pustuzinis. Iš to aišku, kiek socialistams prijaučia susipratę darbininkai ir tt. Taip sako komunistų korespondentai savo organe. Po komunistų prakalbų, maž- daug taip pat rašo socialistai.

Matomai, vieni ir kiti vadina tuos žmones susipratusiais, kurie nelanko prakalbų. Tai ne progresas ir iš to džiaugtis negalima.

Be to, iš tų korespondencijų galima spręst, kad kaip vieni, taip ir kiti stengiasi pakenkti prakalboms. Tiesa, kiek socialistai darė kliučių komunistų prakalboms, spaudoj to nesimato. Bet kiek komunistai kliudo socialistų prakalboms, tai gana davinių yra iš jų pačių spaudos. Reikia pasakyt, jog ir didžiausias save gerbiantis reakcininkas nedrįstų taip daryt. Liudnas apsireiškimas. Nesuprantu, kam reik tos kompeticijos. Nejaugi mes esame verteigos, spekuliantai! Ne; mes esame politinių ir ekonominių partijų nariai. Taigi, kaipo tokie, neturime pakenkt prakalboms. Priešingai, — daryt taip, kad jos pavyktų kogeriausiai.

Kuomet žmonės lankys prakalbas — vienų ir kitų, tuomet jie nuspres, kuri pusė tinkamesnė ir geresnė del darbininkų. Ir kuomet jie nuspręs prie kurios nors pusės prisidėti, jie ten ir prisidės, savo laisva valia, nekitaip.

Beto, reikia rengt viešas diskusijas, iš kurių pasimokins diskusantai ir klausytojai.

Taigi, jeigu norime pasiliuosuot iš po alginės vergijos ir nuo kapitalo diktaturos, tai turime eit šitokiu keliu, o ne tokiu, kokiu iki šiol ėjome. Tokiu keliu eidami, kokiu iki dabar ėjome, kaip vieni, taip ir kiti pasijusime, kad toj didžiulėje salėje, kurioje prakalbos rengiamos, randasi tik prakalbų rengėjai ir kalbėtojai Tai ir viskas.

Kas gi tada apsiims likti kaltininku?

Laisvės Mylėtojas.

PASTABĖLĖ.

"Laisvės" redaktorius Paukštys davė įsakymą savo gizeliui Lumbiui nupiešti karikaturą, kuri parodo, kaip Grigaitis, Michelsonas ir Hermanas eina pas kunigą išpažinties.

Žiurint į tą piešinėlį ir žinant Paukštį ypatiškai, man rodosi, kad visgi Paukštys greičiau nueis į "kreizių" namus, negu viršminėtos ypatos išpažinties.

Darbininkas.

NETIKĘS DARBAS.

Paskutiniu laiku tuli drąsus vyrukai pradėjo varyti Amerikos lietuvių katalikų spaudoj ne tik nešvarią delei savo formos agitaciją, bet stačiai ardantį ir kenksmingą Lietuvos valstybei darbą.

Pasigirdami, kad jie atstovaują plačios Amerikos lietuvių katalikiškos visuomenės reikalus, šie drąsuoliai ne tik norėtų patys vieni visus reikalus Amerikoje valdyti, bet dar skatina siųsti "Lietuvos valdžiai pareiškimus," kuriuose stato plačiausių reikalavimų, kaip ten Lietuvoje tur but padaryta tvarka. Tai jiems nepatinka esamoji vyriausioji karo vadovybė ir jie reikalauja, kad ji butų pavesta gen. Silvestrui Žukauskui, tai jiems nepatinka Lietuvos šaulių ir kitų partizanų darbuotė ir jie reikalauja, kad "Lietuvos šauliai ir kiti partizanai butu įtraukti į reguliarę armiją." Reikia pastebėti, jog paskutinis reikalavimas pilnai atatinka ir Kontrolės Komisijos pirmininko pulk. Chardigny reikalavimui, kuris taip pat norėjo, kad arba šaulių organizacija butų visai panaikinta, arba pavesta karo vadovybei. Prieš gen. Silv. Žukauskio paskyrimą vyriausiuoju vadu turbut lenkai protesto nekeltų.

Toliaus, tie žmonės vėl reikalauja, kad paskola butų Steigiamojo Seimo užgirta, nors nėra jokio pamato Steigiamam Seimui visi jau priimtieji įstatymai išnaujo spręsti. Nepirkusiems "bono" jie pataria neduoti vizos, tarsi vieno bono nupirkimas gali laiduoti, kad važiuojąs yra tinkamu piliečiu.

Da toliaus, griežtai reikalaujama, kad veikiau butų iš Amerikos atšaukta Lietuvos Misija. Bet šis reikalavimas yra jau kiek pavėlavęs, nes pačiai Lietuvos Misijai prašant, senai jau nutarta, užbaigus paskolos darbą, leisti misijai grįžti Lietuvon. Lietuvos Misija važiavo Amerikon tik keliems mėnesiams ir nuolatos čion buti niekados nemanė. Prie Lietuvos paskolos pravedimo buvo kviestos ir visos katalikų organizacijos, ir jos kartu su kitomis darbavosi prie tos paskolos sukėlimo, o dabar keliamas riksmas, kad jeigu tik joms vienoms tas darbas butų pavestas, tai jis butų senai padarytas. Iki šiol Lietuvos Misija ne trukdė jokiai organizacijai tą darbą atlikti. Pagalios, paskolos darbas dar nėra užbaigtas ir esamas prie Lietuvos Atstovybės Finansinis Skyrius, kuriam pavedama toliaus paskola rupintis, mielu noru teiks visokios pagelbos, kad tik visa paskola butų išpirkta. Labai abejotina, ar taip atsitiks, nes paskutiniu laiku tas karštis prieš Lietuvos Misijos darbą yra pasiekęs net to laipsnio, jog kai-kurie vadovai (nesakysim kokie, bet tik ne bolševikai) stačiai savo suvažiavime yra nutarę, kad Lietuvos Misijos nariams jau nebebutų išsamdoma salė, jeigu jie atvažiuos agituot paskolos reikalais.

Tai tiek delei Lietuvos Misijos, kuri, jeigu eiti Chardigny intencijoms, turėtų buti jau senai iš Amerikos atšaukta, nes per ją tapo surinkta ir pasiųsta Lietuvon apie 80 mil. auksinu Lietuvos iždui, o paskui Lietuvos Gynimo Komitetui apie 3 mil. auksinų ir Lietuvos šauliams, kurie buk reikia išardyti, apie 2 mil. auksinų, neskaitant jau visų kitų aukų prieglaudoms ir Lietuvos Raudonam Kryžiui. Taigi, jeigu jau "Darbininkas" Nr. 142 rado galimu rekomenduoti siųsti iškarpą iš savo laikraščio su žmonių parašais ant to "Lietuvos valdžiai pareiškimo," tai geriausis patarimas butų, kad jis tą iškarpą išsiuntinėtų lenkams ar kitiems Lietuvos valstybės priešams, ir tegul tie pareiškimai eina. Juk Lietuvos Atstovybė nekontroliuoja ir visai nežino, kas per vieni tie žmonės, kurie ant to pareiškimo pasirašę: ar jie yra Lietuvos piliečiai, ar ne; ar jie lietuviai, ar ne. Nėra jokios garantijos, pagaliaus kad tokie pareiškimai nebus fabrikuojami. Niekingiausia yra tas, kad į visą tą ypatingą darbą, su kuriuo nei vienas valstybės žmogus negali skaitytis, įtraukiamas yra Lietuvos Steigiamojo Seimo pirmininko ir eimančio Lietuvos prezidento pareigas Al. Stulginskio vardas. Prisieina nors kartą prieš tai užprotestuoti. Al. Stulginskas, kaipo einantis tam tikras valstybės augštas pareigas, šiandien nebepridera jau kokiai nors vienai partijai, bet visai Lietuvai. Todel kiekviena pastanga išnaudoti tą asmenį savo partijiniems tikslams yra stačiai smerktina, nes ardo pačios valstybės organizaciją.

Su visais panašiais reikalavimais butų galima kreiptis prie pildomosios egzekutyvės valdžios, kuriuomi yra ministerių kabinetas arba atskiri ministeriai, bet ne prie Steigiamojo Seimo pirmininko, kuris visai neneša atsakomybės už valdžios darbus. Lietuvoje juk yra kita tvarka, negu Amerikoje. Reikia priminti, kad ir renkamas Lietuvos gynimui aukas tie žmonės yra užsispyrę siusti ne ministerių pirmininkui, ir ne finansų ministeriui, bet Seimo pirmininkui Stulginskui arba užsienio ministeriui Purickiui, nes jiedu, mat, yra krikščionys - demokratai.

Čion, Amerikoje, tokie įsidrąsinę vyrukai gali Lietuvos Misijos ar Atstovybės darbą lyginti su Želigovskio ir kitų banditų darbais, nes jie žino, jog jiems nieks jų burnos neužčiaups. Tečiaus, toksai darbas nestiprina čion valstybinės Lietuvos Atstovybės padėties, bet yra įnešes nemažai trukdymo ir delei musų nepriklausomybės pripažinimo. Lietuvos Atstovybei teko jau nesyki aiškintis, kad čion nėra kitos Lietuvos valstybės reikalų atstovybės, kad yra tik įvairios partijos, kurios juk negali ant visko vienaip žiurėti. Bet mažai to. Kad pakenkus Lietuvos atstovui, sąmoningai buvo daromi įvairus priekaištai, tai kad Lietuvos atstovas bolševikams užjaučiąs, tai nepatinka Amerikos valdžios "siuvirineteto" ir tt. Delei šių sugalvotų užmetimų buvo net stačiai tam tikrose vietose džiaugtasi, kad jau "į dvi sąvaiti. Lietuvos atstovas bus iš Amerikos išprašytas." Kauno "Laisvė" noriai patikėjo toms pramanytoms čion zaunoms ir kelia jau triukšmą. Kuomet įvairus priekaištai yra daromi vien tik pačiam Lietuvos atstovui, tai su jais galima nesiskaityti, leisti per galvą. Bet negalima jau tylėti, kuomet delei stokos valstybinio nusistatymo traukiami į šitą partijų sukurį Lietuvos žmonės, nes tai gali pakenkti Lietuvos valstybės kurimui. Todel ir prisieina kelti protestas prieš visą tą netikusį darbą, kurį taip yra pamėgę kai-kurie rašėjai iš "Darbininko", ar kiti jo bičiuliai.

Liet. Inform. Biuras.

Nėra Lenkų be Lietuvos.

(Tąsa.)

—O kas ten vis vaikšto,— staiga susirupino Jo Ekscelencija ir porodė jenerolui į šalygatviu vaikščiojantį kažkoki žmogų.

—Tai jis visuomet čia vaikšto —čia musų agentas.

—Jųs palieptumet jam nors aprėdą kasdien pakeisti...

—Visa bus padaryta, — atšovė šaunus jenerolas ir džengtelėjęs pentinais išsinešino iš jo ekscelencijos rumų.

Po poros valandų po Vilnių net užtroškę bėgiojo laikraščių nešiotojai ir per visą gerklę šaukė: Lenkų žudynės Kaune! Lenkų žudynės Lietuvoj. Ties Lietuvių komiteto langais jau prasidėjo mitingas ir legioninkai suspėjo apspiaudyt lietuvių krautuvių iškabas.

Radzvilų rumuos susirinko visi viešį Vilniuje grafai, kunigaikščiai, magnatai ir stambesnieji dvarininkai. Gatvėmis zujo daugybė žmonių.

Jo Ekscelencija vaikščiojo po salioną trindamas rankas ir klausės minios užėsio.

Priemenėj laukė jo priimant dar iš vakar dienos keletas deputacijų. Bet lenkų valstybės viršininkas neskubėjo jų priimti.

—Čia dar deputacijos laukai, Jusų Ekscelencija, — pranešė nedrąsiai įėjęs adjutantas.

—Kokios deputacijos?

—Daug jų, Jusų Ekscelencija: od ziemi Sejnskiej, od ziemi Veprskiej, od ziemi Auksztodvorskiej, od ziemi... Butrimanskiej, od ziemi Aluntskiej, od ziemi...

—Od ziemi Sejnskiej, sakai? O, baranie glowy, kiek man jie kaštavo!... Rods visa daviau ir legioninkų ir kulkasvaidžių, bombų ir pinigu, o vienok 60 savo baranich glow zložyli. — Ko jos nori, tos deputacijos?

—Jos nori, Jusų Ekscelencija, priklausyt lenkams ir kad butų pašalinti lietuviai kunigai, lietuvis vyskupas, uždaryta Seinuos litwomanų seminarija ir kad butų draudžiama šiapus demarkacinės linijos po poganskų rozmawiec.

—Tegul palauks — man dabar nėr kada.

—Bet jie laukia nuo vakar dienos, Jusų Ekscelencija; ukininkai pradeda nerimauti. Be to, dar laukia gelžkeliečių deputacija, Vilniaus parapijonų atstovai... Visi jie nori...

—Visi jie! Kas — visi jie? Visi jie švački, prački albo urodzeni ze zpolščionej dvorskiej akminstrzyni, albo ze zpolsczionego ureda... Taip... O kur tie tikrieji lietuviai, tikrieji krašto atstovai?

—Jie atsivedė ir tokių, Jusų Ekscelencija.

—Atsivedė! Bet man reikia tokių atstovų, kurie patys ateitų... Atsivedė!

—Kad jie visi arba pabėgo. Jusų Ekscelencija, arba užsispyrė.

—Kur pabėgo? Į buržujus pabėgo?

—Į chamus pabėgo, Jusų Ekscelencija, į Lietuvą.

—Į chamus! Ne, bratku, buržujai jie o ne chamai: kokie jie chamai, kasdien geria, valgo, ir duonos, ir druskos ir lašinių turi ir da su mum į uniją dėtis nenori. Buržujai jie, panie poruczniku, o ne chamai.

—Tak Jusų Ekscelencija, prawda — mowa choc i poganska, ale gospodarka chrzescijanska, — sutiko pan porucznik ir abu užsimąstė.

—Tak prosic, Wasza Ekscelencija?

—Dabar nėr laiko, tegu palauks — ne dideli ponai,— ir Jo Ekscelencija liepė paduot arklius.

Važiuojant jam į Radzvilų rumus, gatvių kertėse budėjo šnipai, šaligatviais stovėjo žmonių ir šaukė: 'niech żyje naczelnik panstwa." Visų krautuvių langai buvo papuošti.

Radzvilų rumuos jau jo laukė visi didikai.

Ties durim Jo Ekscelencija pažino tą patį žmogų, tik kitais drabužiais pasirėdžiusi.

Susirinkimas buvo smarkus ir trukšmingas.

Lietuvos dvarponių dauguma jau buvo gavę iš savo dvarų pranešimų apie didelį lenkams smugį Lietuvoj ir gresiantį jų dvarams ir turtams pavojų. Visi ginčijos, karščiavos ir teikė šimtus įvairių plenų ir sumanymų. Jo Ekscelencijos atvykimas juos truputį nuramino. Šuktelėjo tris kart "niech żyje naczelnik panstwa" ir"niech żyje polska i litewska szlachta" susėdo visi tartis. Tarės ilgai.

—Mano išmanymu,—tarė ilgai galvojęs senas pralotas pasipuošęs aukso kryžium ant krutinės, — tai reikia mušt telegramą šv. Tėvui, kad jis kreiptus į santarvės valstybes leist lenkams paimt Lietuvą.

—O mano išmanymu, tai stačiai žygiuot į Kauną ir gana, —patarė grafas Korvin Bik Bikovski.

—Aš taip pat sutinku su šviesiausiuoju grafu: perėjom tris demarkacines linijas, nužygiuosim ir į Kauną, —laižės prie grafo nuo širvintu šlektelė, kurio dvarely stovėjo lietuvių kareiviai.

Kunigaikštis Put—Šuaze! de Gufie patarė tuojaus susidėt su Latviais ir leist latviams paimt Žemaičius iki Šiaulių, o legionams žygiuot į Aukštaičius.

Dar kažkas patarė paleist nuo Kalkunų ir nuo Vievio po šarvuotą traukinį...

Galop paprašė žodžio pats naczelnik panstwa ir visi nutilo.

—Gerbiamieji dvarininkai, šviesiausieji kunigaikščiai, grafai, kaštelianai, magnatai ir jus, stambesnioji šlachta, —prabilo į didikus neczelnik panstwa.

—Aš pats esmi lietuvis ir myliu Lietuvą, bet niekuomet nesutiksiu, kad Lietuvą valdytų chamai, o ne mes, ponai, ir tie chamai draskytų musų dvarus, palikdami mum tik po 50 dešimtinių. Kol gyvas, su tuo nesutiksiu!...

—Kol gyvi ir mes su tuo nesutiksime,— sušuko visas susirinkimas ir, pasigirdo balsų: do Kowna, do Kowna... (Toliaus Bus)

NETURI KUR DĖT AGITATORIŲ.

Iki šiol Ispanijoj buvo mada suimtus agitatorius trem ti iš miestų į kaimus. Bet dabar pasirodė, kad taip ištremti agitatoriai sėja revoliucijos dvasią tarpe kaimiečių. Todel laikraščiai pradėjo reikalauti, kad valdžia savo taktiką pakeistų ir "maišto kurstytojų" daugiau nesiuntinėtų iš vienos vietos į kitą, nes tuo budu propaganda esanti platinama. Laikraštis "El Debate" pataria laikyti agitatorius didelиuose miestuose, kur juos visuomet gali kontroliuoti policija.

"KELEIVIS"

GERIAUSIS DARBO ŽMONIŲ LAIKRAŠTIS

PRENUMERATOS KAINA

Amerikoje:
Metams $2.00
Pusei metų $1.25

Kanadoj ir Užrubežiuose:
Metams $3.00
Pusei metų $1.50

Su visokiais reikalais atsikrei piant į Redakciją, rašykit šitok adresą:

"KELEIVIS"
255 Broadway, So. Boston, Mass.

ANGLIAKASIŲ UNIJOS BYLA.

Prieš vyriausį Suvienytų Valstijų teismą dabar stovi Suvienytų Amerikos Angliakasių Unijos (United Mine Workers of America) byla, kuri jau per šešis metus buvo negrinėjama mažesniuose teismuose. Vyriausiojo teismo nuosprendis dabar bus jau galutinas ir turės neapsakomai daug reikšmės netik angliakasių unijai, bet ir visoms kitoms darbininkų organizacijoms, nes nuo jo prigulės, ar organizuotų darbininkų streikas yra legalis jų kovos budas, ar ne. Jeigu vyriausis teismas nepanaikins šitoj byloj žemesniųjų teismų nutarimų, tai tuomet kiekvienas fabrikantas, kiekvienas žmonių prakaito siurbėlė galės skųsti savo darbininkus už streiką ir reikalauti sau atlyginimo už nuostolius.

Taigi į šitą bylą dabar turi atkreipę savo akis lygiai visi organizuoti Amerikos darbininkai, kaip ir jų išnaudotojai kapitalistai.

Kad nupiešus pilną šitos bylos istoriją, reikėtų parašyti kelias knygas, bet sutraukus ji yra tokia: Šeši metai atgal, t. y. 1914, angliakasių unija Arkansas valstijoj apskelbė streiką prieš Coronado Coal Co. Prasidėjo žiauri kova. Kompanija, konkuruodama su Viduriniu Vakarų kasyklomis, kur buvo 8 valandos darbo ir augšta mokestis, užsispyrė įvesti pas save 10 valandų ir samdyti pigesnius darbininkus. Šitoj kovoj organizuoti darbininkai parodė tiek pasiryžimo, kad Coronado Coal kompanija priėjo prie bankruto ir turėjo likviduoti savo biznį. Užtai ji patraukė angliakasių uniją teisman, reikalaudama atlyginimo už pakeltus nuostolius. Prie šitos kompanijos prisidėjo su tokiu jau skundu prieš tą pačią uniją ir Pennsylvania Coal Company. Skųsdamos darbininkų organizaciją šitos kompanijos rėmėsi Shermano įstatymu, kuris draudžia vienoms biznio korporacijoms daryti suokalbius prieš kitas korporacijas. Nors angliakasių unija nedaro jokio biznio ir visai nėra inkorporuota, tečiaus žemesni teismai pripažino ja kalta ir liepė atlyginti. Unija apeliavo į vyriausį šalies teismą, betturėjo duoti daugiau kaip $1,000.000 vertės užstatą, kaipo užtikrinimą, kad žemesnio teismo nuosprendį išpildys. Ir jeigu vyriausis teismas dabar to nuosprendžio nepanaikins, unija turės tuos pinigus kompanijai užmokėti. Pagarsėjusioj Danbury'o kepurninkų unijos byloj teismas apkaltino kiekvieną unijistą skyrium. Čia kaltinama visa organizacija. Tai gi vyriausis teismas turės nuspręsti, ar galima organizaciją kaltinti.

AREŠTAVO 60 DEGTINDARIŲ MIŠKUOSE.

Wisconsino valstijos miškuose blaivybės agentai užklupo per Kalėdas ant Hurley miestelio, kur gyvena daugiausia miškų darbininkai, ir užtiko pridaryta daugybę degtinės. Suimta išviso apie 60 žmonių ir konfiskuota du vežimu degtinės.

Maloniai šviečia

KOMPANIJA paprastai yra ištikima savo remėjams. Tas apsireiškia jos geru patarnavimu.

Jei mūsų patarnavimas jums kuo nors nepatinka, tai praneškit mums, kaip mes galėtume jį pagerint.

The Edison Electric Illuminating Company of Boston

True translation filed with the postmaster at Boston, Mass., on January 5, 1921, as required by the Act of October 6, 1917.

Rusijos darbininkų skundas.

Į buvusį andai Londone tarptautinį unijų suvažiavimą Rusijos Pauralės Profesinių Sąjungų atstovai prisiuntė sekantį laišką:

"Sovietų valdžia, kuri dabar kontroliuoja visas profesines sąjungas Rusijoj, neleido mums nusiųsti savo atstovų į tarptautinį darbininkų suvažiavimą. Todel mes skaitome reikalingu padaryti sekamą pranešimą:

"(1) Laisvo ir nepriklausomo profesinių sąjungų judėjimo šiandien Rusijoj visai nėra. Visas darbininkų unijas sovietų valdžia pavertė valdžios įstaigomis, kurios už kilnius darbininku idealus visai nekovoja. Mes sudarome tik tam tikrą skyrių (departamentą) abelnoj biurokratijos mašinerijoj.

"(2) Dabartiniu laiku Rusijos darbininkų klesa visai negali išreikšti viešai savo nuomonės, nes sovietų valdžia panaikino visokią laisvę ir įvedė Rusijoj ekonominę ir politinę vergiją.

"(3) Rusijos profesinių sąjungų vadai yra aštriai ir žiauriai sovietų valdžios persekiojami. Daug jų buvo sušaudyta, daug dar tebesėdi kalėjimuose ar šiaip kur ištremime. Jeigu Rusijos darbininkų judėjimas butų nepriklausomas nuo valdžios, mes, kurie dirbom ir dalyvavom Rusijos profesinių sąjungų judėjime per daugelį metų, esame giliai isitikine, kad Rusijos darbininkų klesa šiandien butų atstovaujama šitoj Londono konferencijoj ir prisidėtų savo spėkimis prie kitų šalių darbininkų kovos, kad paliuosavus proletariatą iš po kapitalo vergijos."

Parašai to laiško autorių neskelbiami, kad nereikėtų jiems nukentėt užtai.

PATI VALSTIJA KASA SAU ANGLĮ.

South Dakotos valstija atsidarė sau anglių kasyklą ir kasa sau anglį pati. Tai vienatinė valstija Amerikoje, kuri atsisakė imti anglį iš privatinių kompanijų. Ji nupirko 190 akrų žemės ir pasirodė, kad po visu tuo plotu guli storas klodas anglies. Angliakasiams valstija pastatė gerų namų, suvedė elektros šviesą, įtaisė maudynes su karštu vandeniu ir daug kitokių parankumų, nutiesė dviejų myliu geležinkeli nuo kasyklų iki Haynes miestelio ir greitu laiku tikisi aprupinti savo anglimi visas visuomenės įstaigas savo ribose. Prie kasyklų valstija parduoda anglį po $3.50 už toną ir da pati pristato ją iki Chicagos, Milwaukee ir St. Paul geležinkelio linijos.

Iš darbo lauko.

AUDEKLINĖS PRADĖDA GERIAU DIRBTI.

Bet algas ketina da daugiau numušti.

Lawrence pusiau oficialiai paskelbta, kad nuo 1 balandžio audėjų algos bus da daugiau numuštos. Nuo 1 balandžio algos busiančios tokios, kokios buvo pirm karės. Jeigu taip bus Lawrence, tai veikiausia taip bus ir kituose audimo pramonės centruose.

Reikia pasakyti, kad šiomis dienomis visos audeklinės, išskyrus tik American Woolen dirbtuves, sykį jau numušė savo darbininkams 22 ir pusę nuošimčių mokesties.

Algas numušus, Lawrence buvó paskelbta, kad nuo šio panedėlio pradės dirbti pilną laiką jau beveik visos audeklinės.

Unijų vadai sako, kad vien tik sunkus darbininkų padėjimas verčia juos grįžti ant mažesnės algos, bet kaip tik audėjai po šitos bedarbės atsigriebsią, jie pradėsią kovą prieš algų apkapojimą.

Penkiolika tukstančių Fall River audėjų, kurie pastaruoju laiku buvo be darbo, pereitą nedėldienį taipgi nutarė priimti numušta mokestį ir grįžti darban. Šį panedėlį tenai atsidarė jau 19 dirbtuvių, kurios pastaruoju laiku stovėjo uždarytos. Keturios jų eis pilną laiką, o kitos dirbs po 2, 3, 4 dienas į savaitę, pakol daugiau užsakymų gaus.

Saleme ir Peabody'je šį panedėlį taipgi sugrįžo apie 2,000 darbininkų. Naumkeag Mills Saleme ir Danvers Bleachery Peabody'je dirbs pilną laiką.

Abelnai imant, nuo Naujų Metų audeklinės pradėjo audėti daug geriau, tik gaila, kad tarpe pačių darbininkų prasideda nesutikimai: Lawrence organizuoti audėjai skilo ir viena dalis, didesnė, pasiliko prie senosios unijos, o kita dalis, mažesnė, Benui Legere vadovaujant, sudarė "One Big Union" skyrių. Šita "One Big Union", tai buvusi I. W. W., arba tiesiog, kaip lietuviai sako, "aidoblistų" unija.

Pereitą nedėldienį Saleme buvo suvažiavę ir kitų Essex pavieto unijų atstovai aptarti, ar nevertėtų prisidėti prie tos "Vienos Didelės Unijos." Suvažiavo išviso 174 delegatai, atstovaudami 100,000 organizuotų darbininkų. Buvo ir Legere, tos "One Big Union" organizatorius, bet ką suvažiavimas nutarė, mums neteko sužinoti.

Tai taip yra su audėjais.

Rubsiuvių padėjimas tuo tarpu išrodo daug blogiau. Darbdaviai susiorganizavę į trustą nutarė numušti rubsiuviams mokestį ir pakrikdyti jų organizaciją. Darbininkai nenori tam pasiduoti ir daugelyje vietų apskelbė streiką, bet kova labai sunki, nes pastaruoju laiku jie mažai dirbo.

Tuo pačiu laiku kietosios anglies maineriai irgi veda kovą su savo išnaudotojais. Hazletono miestelyje, Pennsylvanijoj, jau ilgas laikas kaip eina konferencijos tarpe darbdavių ir darbininkų atstovų delei algos klausimo, kuris jau beveik metai laiko kaip rišamas ir vis neišrišamas. Wilsono paskirta komisija andai pripažino maineriams 17 nuošimčių daugiau algos. Šitas pakėlimas turi skaitytis nuo pereito balandžio mėnesio, bet kasyklų savininkai ir iki šiol da moka seną algą. Mat dabar, kuomet visur algos puola, kasyklų baronai kelti jau nenori. Bet angliakasiai reikalauja kas jiems pripažinta ir jeigu kompanijos nesutiks mokestį pakelti, tai gali kilti angliakasių streikas.

HOOSICK FALLS, N. Y. Mašinistų streikas.

Jau penktas mėnesis kaip streikuoja mašinistai Walter Wood Mfg. Co. Dirbtuvės bosai nori sulaužyti uniją, bet iki šiol jiems tas nepasisekė. Darbininkai laikosi vienybėj, ir tikisi kovą laimėti.

Darbininkas.

Pajieškojimai

Aš, Domininkas Mažrimas, pajieškau savo pačios Kleofos, kuri pabėgo nuo manęs 21 d. spalių, šių metų, paimdama 1000 dol. pinigų. Ji paeina iš Kauno rėdybos, Telšių apskričio, Ilakių miest., tamsių plaukų, žydrių akių ir apie 4 ir pusę pėdų ugio. Ji prasišalino su Ignu Aleksieju, kuris paeina iš Kauno rėd., Aleksandravo aps., Rokiškės parapijos, Pečių kaimo. Jis yra gyvanašlis, turi šviesesnius už ją plaukus, žydrių akių.

Cionai jų paveikslai. Kas pirmas apie tokią porelę praneš, tam skiriu $25 dovanų.

Mieloji Kleofata, sugrįžk pas mane, aš už viską dovanoju. O jeigu jau taip nenori su manim gyventi, tai nors divorsą paimtume. Jei nemislini grįžti, nors laišką parašyk. (54)

D. Mažrimas
31 Hudson ave., Brooklyn, N. Y.

Pajieškau dėdžių Juozapo, Antano, Kostantino ir Levono Gečių, Kauno gub., Telšių apskr., Ilakių parapijos, Giesalių kaimo. Pirmiau jie gyveno Brooklyn, N. Y. Meldžiu atsišaukt arba kas apie juos žino pranešti.

Kazimiera Milkitaitė
37 Beacon st., Stoughton, Mass.

Pajieškau pusseserės Marės Arbačanskienės- Bernočiutės, Suvalkų rėd. Brazavo kaimo. Meldžiu atsišaukti arba kas apie ją žinote pranešti, už tai busiu labai dėkinga.

Magdalena Juodienė- Bendoravičiutė
50 Winter st., Worcester, Mass.

Pajieškau sesers Marės Ramanauckiutės, Suvalkų gub., Gudelių vals., ir kaimo. Taipgi pajieškau dėdės Kudarausko. Turiu svarbų reikalą. (2)

Magdė Ramanauckiutė
1925 Vraget All. SS. Pittsburgh, Pa.

Aš, Domicelė su savo vyru Petru Šniru ir brolis Laišlovas Valiauga, pajieškom savo švogerio Povylo Vaisučio ir seselės Veronikos. Jie paeina iš Rašoliškių sodžiaus, Zielvos valsč., Ukmergės pavieto. Švogeris Stanislovas parvažiavo į Lietuvą. Aš labai norėčiau susirašyt su sesele. Jie pirmiau gyveno Detroit, Mich. Kas žinot jų adresą, praneškit mums, už ką busime labai dėkingi. (2)

Petras Šniras
1520 Grant st., Gary, Ind.

Pajieškau pusbrolio Silvestro Baublino, Ežerėnų apskr., Salako valsč., ir parapijos, Pretkunų sodžiaus. Meldžiu atsišaukti arba kas apie ji žinot man pranešti, už ką busiu labai dėkinga.

Antanina Kurpaičiutė
171 West st., Lawrence, Mass.

Pajieškau brolio Felikso Žakavičiaus ir švogerio Antano Davidavičiaus. Jiedu paeina iš Kauno rėdybos, Vilkmergės apskričio. Meldžiu atsišaukti po šiuo adresu: (2)

Ona Žakavič
64 Valley st., Wallingford, Conn.

Aš, Ona Gelgočiutė- Grabauskienė, pajieškau savo brolio Kazimiero Gelgoto, Suvalkų rėdybos, Vilkaviškio apskr., Bartininkų valsčiaus ir kaimo. Meldžiu atsišaukti arba kas apie ji žino pranešti, už ką busiu labai dėkinga. (2)

Ona Grabauskienė
4811 Belwidere ave., Detroit, Mich.

Pajieškau draugo Jono Saulėno, girdėjau gyvena Lewiston, Me. Turiu svarbų reikalą, todel meldžiu atsišaukt. Chas Wilkas
15 Morris st., W. Lynn, Mass.

Pajieškau dėdės Ignaco Bakučionio, Kauno rėdybos, Ukmergės pavieto, Pabaisko parapijos, Sergelų kaimo. Meldžiu atsišaukti arba kas apie ji žino pranešti šiuo adresu:

Veronika Kučiskytė
Box 114, Hagaman, N. Y.

Pajieškau Dominiko Matikonio, Kauno gub., Kupiškio apskr., Darpių kaimo, pirmiau gyveno Pittsburgh, Pa. Meldžiu atsišaukti arba kas apie ji žinot man pranešti, nes turiu labai svarbų reikalą.

Juozapas Matikonis
80 Melrose ave., Montello, Mass.

Aš, Petras Samulevičia, pajieškau savo brolio Napoleono Samulevičiaus ir sesers Onos Samulevičiutės. Kauno gub., Rokiškio apskr., Skapiškio parapijos, Žogų sodžiaus. Meldžiu atsišaukti. (1)

Petras Samulevičia
381 Grand st., Jersey City, N. J.

Pajieškau Adoliaus Untaneno, Švenčionių apskr., Tverečiaus valsčiaus, Saplių sodžiaus. Jis pats lai atsišaukia arba kas apie ji žinote praneškite, už ką busiu jums labai dėkingas. Jam yra labai svarbus laiškas iš Lietuvos nuo Baltramiejaus Vaičiuno. (4)

A. Šniras,
449 Cardoni ave., Detroit, Mich.

Papieškau draugo Jono Petraičio, Kauno rėd., Rašeinių apskr. Bebirų kaimo. Pirmiau jisai gyveno Waterbury, Conn., dabar nežinau, kur randasi. Meldžiu atsišaukti arba kas žinote pranešti, už ką busiu labai dėkinga. (2)

Alena Mačulikė
962 N. Warnock st. Philadelphia, Pa

Pajieškau dviejų savo švogerių Antano Žemaičio ir Jono Kriaučiuno. Abudu Suvalkų gub., Mariampolės pavieto, Čystos Budos gmino, Sasnavos parapijos, Nedelbrzio kaimo. Trylika metų atgal gyveno Škotijoj, o dabar nežinau kur jie randasi. Turiu labai svarbų reikalą, todel meldžiu atsišaukti arba kurie žinote pranešti, už ką busiu labai dėkingas. (1)

Motiejus Korbuta
Wistville N. S. Canada.

Pajieškau brolio Kazimiero Lapeno ir pusbrolio Juozapo Lapeno iš Tetervėnų sodžiaus; taipgi pusbrolio Petro Sargevičiaus ir draugo Petro Petkevičiaus, visi Kauno rėd., Panevėžio apskr., Pasvalio parapijos. Meldžiu atsišaukti arba apie juos žinantieji praneškit, už ką busiu dėkingas. (1)

Emelekas Lapenas
1610 Washburn st., Scranton, Pa.

Pajieškau draugo Jurgio Jodino, Kauno rėd., Rokiškio apskr., Astravo kaimo, pirmiau gyveno West Virginia dabar nežinau kur randasi. Meldžiu atsišaukti arba kas žinot malonėkite pranešti, turiu svarbų reikalą iš Lietuvos. Karolis Dagis (1)
160 —10th st., North Chicago, Ill.

Pajieškau draugo Juozapo Milkevičiaus, Vilniaus rėd., Trakų apskričio, Stakliškės miesto; pirmiau gyveno Conn. valstijoj, dabar nežinau kur. Prašau atsišaukti arba kas žinot pranešti. John Butkevičius (1)
45 Harding st., Cambridge, Mass.

Pajieškau brolio Jono Kalasinsko, apie 18 metų Amerikoj; Suvalkų gub Mariampolės apskr., Garliavos par. Grabvės kaimo. Kas apie ji žino malonėkit pranešti arba pats lai atsišaukia, yra svarbus reikalas. (1)

Kazimieras Kalasinskas
P. O. Box 13, Hudson, Wyo.

Pajieškau švogerio Vinco Barkauko, iš Lietuvos Suvalbų gub., Mariampolės apskr., Liudvinavo valsč. Pirmiau gyveno Scranton, Pa. Ka apie ji žino malonės pranešti arba pats lai atsišaukia, yra svarbus reikalas. Alekas Daminik (3)
P. O. Box 23, Melrose, Conn

Pajieškau savo buvusios draugės Kazimieros Tamošiunienės (po tėvais Lapačinskiutės), kuri prasišalino nuo manęs 15 d. spalių, 1920 m., pasiimdama 50 dol. ir 2 mergaites Megutė 11 metų ir Aldonelę 10 metų. Todel kreipiuos į visuomenę, kad man pranešty, kur ji randasi. Taipgi pranešt visuomenei, kad nuo tokios ypatos

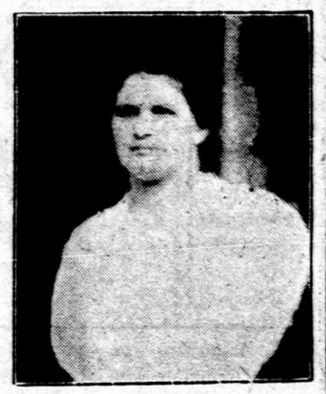

apsisaugotų, nes ji netinkama šeimyniškam gyvenime. Už pranešimą apie ją busiu labai dėkingas. (53)

A. Tamošiunas
147 Second st., Girardville, Pa.

Aš, Kazimieras Jokubauskis, pajieškau savo pusbrolio Jono Jokubauskio, Kauno gub., Raseinių pavieto Kaltinėnų miestelio. Keli mėnesiai atgal girdėjau, kad jisai gyveno Illinio valstijoj. Taipgi pajieškau Boleslov Blinstrupo, tos pačios gubernijos pavieto ir parapijos, Kulijų kaime girdėjau kad gyveno Illinois ar Pennsylvanijos valstijose. Meldžiu atsišaukti arba kas apie juos žino pranešti šiuo adresu: (3)

Chas Jacubs, Red House, Nevada.

Pajieškau Jono Vitkausko, Kauno gub., Vilkmergės pavieto, Traškunų parapijos, Gailutiškio viensėdžio. Turiu svarbų reikalą, meldžiu atsišaukt

Joseph Vitkauskas (4)
1055 E. 78 st., Cleveland, Ohio

Pajieškau Aleksandro Jonaičio, gyveno Rumford, Me., turiu svarbų reikalą, kas apie ji žino malonės pranešti arba pats lai atsišaukia. (2)

Juozapas Trošas
P. O. Box 62, Derby, Conn.

Pajieškau savo moters Elzbietos Steponavičienės, kuri pasidavus Elzbieta Valaitis. Ji pabėgo su Antanu Zdanevičium rugpiučio mėnesy, 1919 m. iš Northampton, Mass. Girdėjau, gyvena Rochester, N. Y. Meldžiu atsišaukti, nes aš pasidaviau į teismą del persiskyrimo. Jeigu kas apie ją žino, meldžiu duot man žinia, už ką busiu labai dėkingas. (53)

B. Steponavičius
383 Park st., Holyoke, Mass.

Pajieškau brolio Antano Gudo, paeinančio iš Žarėnų parapijos, Tarvidų sodos. Rygoj buvo apsivedęs su Vesulaite iš Dusulių, Papilės apygardos. Dabar jo moteris Marta mirė ir duktė Stepanija dideliam varge. Meldžiu atsišaukti arba kas tokį žino pranešti. Yra ir daugiau svarbių reikalų. (2)

Aleksas Gudas
16 E. 113 pl., Chicago, Ill.

APSIVEDIMAI.

Pajieškau gyvenimui draugės, kuri mylėtų linksmą ir laimingą sau vyrą turėt ir važinėtis automobilium, nesirupinti jokiu darbu. Meldžiu atsišaukti, atsakymą suteiksiu kiekvienai.

S. V. J.
2905 S. Washington ave., Saginaw, Mich.

Pajieškau apsivedimui merginos. Turiu kapitalo. Vaikynus meldžiu nerašinėti. (2)

Joseph Waitkus
234 E. 12th st., New York, N. Y.

Pajieškau apsivedimui merginos be skirtumo tikybos, nuo 19 iki 28 m., kad butų siuvėja ir mokėtų angliškai rašyt. Aš esu siuvėjas (kriaučius), turiu savo dirbtuvę, biznis eina gerai. Laiškus rašykit angliškai. (2)

Taylors
Box 10, Grayslake, Ill.

Pajieškau apsivedimui merginos nuo 22 iki 28 metų, be skirtumo tikybos. Geistina kad butų lietuvaitė. Aš esu 27 metų. Su pirmu laišku meldžiu prisiųsti paveikslą, kuri pareikalavus grąžinsiu. Jonas Serata
3349 St. Clair ave., Cleveland, Ohio.

Pajieškau apsivedimui merginos nuo 20 iki 25 metų. Aš esu 30 metų vaikinas, laisvų pažiurų. Katra mylėtų apsivesti, meldžiu atsišaukti, priiunčiant savo paveikslą. Atsakymą duosiu kiekvienai ir paveikslą sugrąžinsiu. (55)

J. F. Lawet
Box 27, Clearcreek, Utah.

Pajieškau apsivedimui merginos arba našlės ne jaunesnės kaip 23 m. ir nesenesnės 30 metų. Aš esu 35 m. vaikinas, mainerys, gerai uždirbu, taupau po 150 dolerių kas dvi savaite. Jeno iu merginos arba našlės turingos, bet protingos, nepaisau, kad butų ir su vaiku. Meldžiu atsišaukti pasiunčiant paveikslą. (53)

Paul Katrunas
Box 40, Woltpit, Ky.

Pajieškau apsivedimui merginos arba našlės be vaikų, nuo 20 iki 30 m. Turi mylėtų gyventi šiltame krašte arp vandenų, ant salos. Su pirmu laišku meldžiu prisiųsti paveikslą, atsakymą duosiu kiekvienai. Vaikynus meldžiu nerašinėti. Adresuokit šitaip:

Wm. Backis
Co. D 3rd U. S. Engineers Schofield Barracks, Hawaiian Territory.

Pajieškau apsivedimui merginos arp 20 ir 27 metų, laisvų pažiurų; aš su vaikinas 27 metų, turiu gera darba ir malonėčiau su pirmu laišku kad mergina prisiųstų paveikslą. Atsakymą duosiu kiekvienai ir paveikslą pareikalavus grąžinsiu. Vyrai lai nerašinėja. P. N. D. (3)
Box 102, Short Creek, W. Va.

Pajieškau apsivedimui merginos nuo 22 iki 25 metų amžiaus arba našlės nuo 30 iki 35 metų. Kuri mylėtų net linksmą gyvenimą, atsišaukit man pasiųsti. Malonėčiau, kad su pirmu laišku prisiųstumet ir paveikslą. Aš esu 27 metų. (2)

William S. Hart
P. O. Box 218, Burdine, Pa.

Pajieškau apsivedimui užaugusios merginos arba našlės, nejaunesnės kaip 39 ir nesenesnės 50 metų. Turiu ūkį ramaus budo ir mylinti ramų gyvenima ir turi mokėti skaityti nors lietuviškai. Meldžiu atsišaukti šiuo adresu: J. L. Raudis (1)
443 Mass. ave., Cambridge 39 Mass

LIETUVOS LAIVYNAS

Visoki banditai lyg erkės lenda į Lietuvą ir siurbia jos kraują. Bet Lietuva erkes priputusias kraujo sutraškys. Nepavyks nė dvarponiams nė Lenkams užsėst ant sprando Lietuvos žmonių. O laivynas visuomet gelbės Lietuvai atsikelt iš vargo ir iš pelenų. Togi delei

Jeigu nori, kad Lietuvos vėliava plevėsuotų ant jurių;
Jeigu nori savu laivu pasivažinėti Lietuvon;
Jeigu įdomauji užjurine pirklyba;
Jeigu nori kad paštas reguliariai eitų tarp Lietuvos ir Amerikos; Jeigu nori kad tavo siuntiniai ir pinigai greitai pasiektų gimines Lietuvoje; Jeigu nori pats dalyvauti Lietuvos prekyboje ir turėti gerą pelną;
Jeigu nori prisidėt prie atkėlimo Lietuvos iš bėdų ir vargo, tai skubinkis pirkti akcijas Lietuvos Garlaivių Bendrovės.

Akcija su 10% padengimui organizatyvių išlaidų (surpluso) kainuoja $33.00. Kas penkios akcijos duoda vieną balsą Lietuvos Garlaivių Bendrovės reikaluose.

Lenkai ir Rusai siulosi Lietuviams su savais laivynais; argi mes lietuviai busime žiopliais ir remsime tuos, kurie Lietuvą nuengt stengiasi? Gana svetimiems dievams prisitarnavome, pradėkime dirbti labui Lietuvių tautos bent sykį!

Visais Lietuvos laivyno reikalais kreipties reikia pas Lietuvos Garlaivių Bendrovės Generalį Agentą.

Dr. J. ŠLIUPAS, 1419 N. Main Ave., SCRANTON, PA.

REIKALAVIMAI.

Reikalinga mergina arba moteris prie namų darbo, prie mažos šeimynos. Mokestis 30 dolerių ant mėnesio ir daugiau, taipgi pragyvenimas. Malonėkit atsišaukti. J. Peiwalos
818 W. Washington ave., Du Bois, Pa.

REIKIA 300 DARBININKŲ
Kurie moka lietuviškai rašyti. Pirma atrašykit laišką ir pažymėkit, kurie nori dirbti Lietuvoje ar Amerikoje. Tada gausit visas informacijas. (2)

A. Mavikas
793 Bank st., Waterbury, Conn.

REIKALINGA MERGINA PRIE NAMŲ.
Tik trys ypatos, du dideli ir viena 4 metų mergaitė. Mokestis $35 iki $40 mėnesyje, valgis ir kambarys. Malonėkit atsišaukti. (1)

Alex Rinkus
18 Spring st., Union City, Conn.

NUO $50 IKI $100 Į SANVAITĘ.
Žednas vienas gali užsidirbti. Patyrimo nei mokslo nereikia. Kreipkis prie mūsų, o pastosi biznierium. (55)

STRIUPAS CO.
90-92 Ferry st., Newark, N. J.

PARDAVIMAI

PARSIDUODA FARMA.
Ši farma tuojaus turi but parduota. 115 akrų žemės, 30 akrų dirbamos, visa kita ganyklos ir miškas, 5 melžiamos karvės, 1 aeklys 170 vištų, vežimai ir visoki kiti reikalingi padarai, puiki 8 ruimų stuba su piazais, gera barnė, vištininkai beveik kaip ir nauji. Ši farma randasi tik 2 mylios nuo didelio pramoningo miestelio. Arti mokyklos, krautuvės, bažnyčios, geras šaltinio vanduo. Parsiduoda už 4200 dolerių. Įnest reikia 2600 dolerių. Tai yra auksinė proga. Rašykit tik angliškai. (3)

Nathan Weisler's Farm Agency
9 School st., Danielson, Conn.

GARBES VAINIKAS
Brangus broliai ir sesutės, jeigu norite, kad jusų giminės Lietuvoj pintų garbės vainiką, tai siųskite drukuotus laiškus. Aš parduodu drukuojamas mašinėles pigiausiai, nes esu agentu didžiausių kompanijų. Taipgi reikale išdrukuoju laiškus ir išmokinu drukuoti. Toliau gyvenantieji klauskite informacijų laiškais. Kurie norėtumet išdrukuot laiškus, ateikite nedėldieniais. (1)

Stanley Pocius
419 Second st., So. Boston, Mass.

ŽMONES, TEMYKITE.
Užėjus brangenybei pragyvenimo, daugelis jusų plaukiosite po mares be jokios mislies ir tas plaukiojimas jums daugiau atsieis. Jeigu jųs norite gauti teisingų žinių apie vakarines valstijas, kaip tai Wyoming, Colorado, Idaho, Utah, Washington, Montana, tai įdėkite į laišką 1 dol money orderį ir prisiųskite mums, o gausite teisingą atsakymą apie visokius publikos darbus ir žemes, kiek tik mes žinom.

Information Bureau of West
S. ZUEY (3)
P. O. Box 456 Sheridan, Wyo.

KIŠENINIAI PEILIUKAI.
Turime labai dailių kišeninių peiliukų, su dviem moteriškais paveikslais ant kotelių. Prisiųskit 3 dolerius, o apturėsit peiliuką. Kam nepatiks, sugrąžinsime pinigus. (1)

F. Kozmus
S. S. Rutland, Mass.

PATARMĖS MERGINOM APIE LYTIES DALYKUS

Parašė M. H. Sanger. Knyga papuošta tam tikrais paveikslais. Išleido F. J. Stropienė, prirengdama naujingų patarimų ir moterims. Kurios dar neturit minėtos knygos, tuojaus užsisakykit. Su užsakymais siųskit ir pinigus, money orderį arba popierinį dolerį, ant vardo

F. J. STROPUS
30 Broadway, So. Boston, Mass.
Agentams duodame gerą nuošimtį.

DAKTARAS NAMUOSE.

Ką ti išėjo iš spaudos nauja knyga DAKTARAS NAMUOSE. Knygutėje aprašoma visokias vaistiškas žoles, šaknis, žiedai ir tt., nuo kokių ligų ir kaip vartojama. Su lotyniškais užvardyjimais, taip kad kožnas gali jas gauti bile aptiekoje. Apart to, yra daugybė gerų pamokinimų, slapybių ir receptų. Tokia knygutė yra kožnam reikalinga. Prekė tik $1.00.

M. ŽUKAITIS (35)
451 Hudson ave., Rochester, N. Y.

Gerb. Muzikos vadų, solistų ir choristų domai.

NAUJOS DAINOS.

Parašė A. ALEKSIS.

Keturios gražios dainos vienam balsui prie fortepiano:
1. Meilės uždegta krutinė .... 65c.
2. Graži čia giružė ..... 50c.
3. Ak, myliu tave ..... 75c.
4. Visuomet širdis surakinta .. 60c.

Dvi skambios (maršai) dainos mišram chorui:
5. Mes grįšim ten ..... 75c.
6. Ginkim šalį Lietuvos ..... 50c.

Senesnieji leidiniai:
7. L. V. Hymnas, mišr. chorui 25c.
8. Meilė, vienam bals. ir pianui 40c.

Reikalaudami malonėkit adresuoti:

A. ALEKSIS (1)
657 Josephine ave., Detroit, Mich.

Skaitykit ir platinkit tėvynės gynėjų laikraštį "TRIMITĄ"!

"Trimitas" kas savaitę lankydamas savo skaitytojus, parneš jiems įvairiausių naujienų apie politiką ir karo padėtį, pasakos apie musų karžygius-kariumenę, šaulių partizanu žygius fronte, apie musų priešo nedorus darbus ir klastas.

"Trimitas" duos įvairiausių pamokinimų ir patarimų, reikalingų kiekvienam Tėvynės gynėjui žinoti.

"Trimitas" dės gražių eilių ir karo dainų, apysakų, atsitikimų ir feljetonų iš kovų lauko ir pačių kovotojų gyvenimo.

"Trimitas" eina 34 puslapių knygelėmis, papuoštas gražiu virseliu, žada pradėti eiti paveiksluotas.

Adresas: "Trimito" Redakcija ir Administracija, Kaunas, Laisvės Alėja 26.

HUMORISTIKA.

PROŠEPANO PRIEPUOLIAI.

Prošepanas sėdėjo pas Parkausį burely šlaketniausiųjų ponių ir girkšnodami pyragelius-kavą, tarėsi kaip čia pasiuntus načelninkui Pilvasudskiui lenkišką pončką.

Ponios laikėsi tos nuomonės, kad reikia parašyti jausmingą laišką ant ružavos popieros, kvepalais palaistytos, ir pasirašyti po laišku visoms ponioms kartu su curkomis. —To bendzie siur priz, prošepana.

—Racija ponioms, — nusilenkė Prošepanas džentelmoniškai, — bet aš, kaipo žolnierž, myliu labiau pončkas. Jos turi savyje kažko kariško. Prarijęs pončką jauti savy lyg bombą įkritus.

—Bohater, tuojau matyti šlakecką kraują, — pradėjo komplimentuoti ponios: — jam tik jazdą, bron, bombos.

—Oho, na moj honor prisiekiu, kad aš besprogstančią bombą užspausčiau, jei tik netikėtai įkristų čia į ponių tarpą, — didžiavosi Prošepanas.

—O Vilkomierže... — nedrąsiai priminė viena ponia ir giliai atsiduso.

—Taigi, ten buvo numestos polskos bombos. O polskos bombos plyšta puikiai, trach ta tach! — įsismagino Prošepanas

—Bet Vilkomierže pasipylė ir gryno polsko kraujo. O hanba ir niedorozumienie! Delko ten neatsirado nors vieno tokio prošepano, —dejavo ponios.

—O, jei taip man na honor, nebučiau leidęs tokios hanbos, kad brolis brolį muštų, kad šlaketnas kraujas pasipiltų iš bratnios rankos, — drąsino Prošepanas.

—O ką, prošepana, darytum, jei čia netikėtai į mus atskristų eroplanas ir imtų ant galvos pilti bombas? — intriguojančiai paklausė viena ponia.

—O, aš visas bombas, kaip kunkorėžius nudrabstyčiau, ir išsiėmęs raudoną skepetaitę, mosuodamas, narsiam pilotui pasiųsčiau ukloną.

—O to bohater, — apsidžiaugė ponios.

Tuo tarpu viena ponia pro langą pastebėjo belekiant varną ir, pažiurėjus per lorneta apreiškė, kad ant miesto skraido eroplanas.

Visi išbėgo į gatvę pažiurėti. Varna ramiai sklendė padange ir žiurėjo į kurį medį reiktų nutupti.

—Eroplanas ar vrona, — aš neprimatau, — klausia viena ponia Prošenano.

—Eroplanas, jasna poni; aiškiai matau didį panašumą į bialy ožel polski. — patvirtino Prošepanas.

—Oi, oi, kad nenumestų bombą! — bailiai pradėjo gužtis ponios už Prošepano.

—Proša zimnei krvi servovac, — padrąsino Prošepanas,— aš duosiu gandą,— ir išsiėmęs nosinę, ėmė ja mosuoti.

Tuo tarpu pukštelėjo iš pastogės Prošepano skepetaitės išgąsdintas žvirblis, ir kaip kulka nušvilpė Prošepanui pro pačią panosę.

—Bačnosc, bomba!—suriko Prošepanas ir visu korpusu išsitiesė į purvyną, ir nebesusivaldydamas paleido garsą, kokio dargi šiek tiek civilizuoti kompanijoj vengia.

—Fe, prošepana — pastebėjo viena ponia, kada šis atsistojo.

—To nic nie znači; —ze strachu ir ne tai atsitinka, —stengėsi kita pataisyti koktų upą.

—To nie ze strachu, leč z honoru, — pareiškė Prošepanas ir vėl ėmėsi ponioms asistuoti.

Prošepano kilmė.

Prošepanas padarė savo kresuose mobilizaciją. Kažkaip pateko ir vienas žydelis. Prasidėjo mankštinimas, rikiuotės ir statuto mokinimas. Syki ir klausia Prošepanas laike pamokų žydelio:

—Žyd, na, muv, psiakrev, kas yra honoravas šlekta?

—Nie mogim znat,—aiškinasi žydelis rusiškai.

—Co to jest šliachcic?—

—A šlecht fiš? Nih feršteinl... — mikčioja primygtas vargšas.

—Muv, ps.... šliachcic yra tas, kuriame teka polska šliakecka krev! — kaliavojo Prošepanas.

—A šlecht fiš yra tas, iš kur teka a šlechte krev —

—Ach ty... (na ir taip toliau), ėmė plusti Prošepanas: — žiurėk, kad šį sakinį išmoktum, kaip savo poterius, kad man kas rytą ir vakarą, ir gult eidamas kartotum, kas yra šliachcic kad... Na, kartok. Įsidėk pirmasias raides: kaip pirmasias žodžių raides įsidėsi į savo kopustą, lengva bus tada ištart ir patys žodžiai. Na, sakyk paskui mane: Šliaaach-ciiic yra taaas, kuriameee teka... na kas teka? Pooools-kaa šliacheee-cka.... krev!

—cka kref! — užbaigė naujokas.

—Kartok pirmasias raides: šliachcic yra taas, kuriame teeeka pe ša ka!

—Šlechcic yra taas, kuriame teeka pe še ka!

—Dobže! — apsidžiaugė Prošepanas: —na dabar sakvk pats vienas, ištisus žodžius, tik tark trumpai!

—A šlechcic yra tas, kuriame teka psiakref! —išmalė Prošepano novobrancas.

Aklasmatė.

Kaip Sovietų Rusijoj juokauja.

—Eidamas į turgų turiu neštis daug sunkesnį krepšį, negu iš turgaus grįždamas.

—Reiškia, daug turi parduoti

—Ne, aš pats perku. Tik eidamas į turgų nešuosi pudą pinigų, o grįždamas — tuos menkniekius, kokius už tą pudą gaunu pirkti.

—Jis, žinai, į šimtrublines vynioja bankrutkas!!

—Nejaugi jis toks aikvotojas?

—Priešingai, mat pigiau išeina, kaip rukomasis popieris.

—Klausykit, tamsta,—padėjai į spintą 300 tukstančių rublių ir užmiršai užrakinti!!

—Aš ir nerakinsiu.

—Kaip tai?

—Vagių bijausi.

—Nieko nesuprantu!

—Labai paprastas dalykas: jei aš spintą užrakinsiu, vagis sulaužys ją, o spinta man dabar kainuoja keturis milionus. Lai jau pasiima tuos 300 tukstančių.

(Iš "Trimito.")

Išmokino.

Tėvas, sėdėdamas žiemos laiku palei degantį pečių, mokino savo vaiką prieš kal bėsiant ką nors visuomet du kartu apie tai gerai pamislyt.

—Papa! — staiga sušuko vaikas.

—Tsss... pirm negu sakysi, dar kartą apie tai gerai pamislyk—perspėjo tėvas.

Kiek patylėjęs vaikas sako:

—Papa, aš jau pamislinau du kartu ir dabar jau esu tikras, kad tavo žiupono skvernas dega.

Cibukas.

NEPAPRASTAS PASISEKIMAS IR SPECIALIS PASIULYMAS.

Trinerio Sieninis Kalendorius su 15 žemlapių įvairių Europos valstybių su jų naujais rubežiais turėjo nepaprastą pasisekimą. Jo geografiškos instrukcijos atkreipė atydą kiekvieno musų kostumerio, vartojančio Trinerio Kartųjį Vyną ir kitas puikias Trinerio gyduoles. To kalendoriaus idėja yra prilygtsanti vardui šių puikių gyduolių. Pusė milijono kopijų likosi išsiuntinėta. Jeigu tą visą popierą ištiesus, tai pasidarytų 790 mylių ilgio, tai yra tiek ilgio, kad nuo Chicagos pasiektų Washingtoną. Dabar Trinerio kompanija ateina prie jusų su specialiu pasiulymu: jeigu nežinai arba abejoji tuluose geografiškuose arba istoriškuose klausimuose, siųsk mums paklausymą ir Dr. Vojan, žymus autoritetas geografijos ir istorijos klausimuose, su mielu noru suteiks jums atsakymą be jokio užmokesčio. Rašykit į Joseph Triner Company, 1333-45 So. Ashland Ave., Chicago, Ill.

Redakcijos Atsakymai

J. K. — Jusų eilutės silpnos, netilps.

A. Erinskas. — Jusų daina netilps.

Visiems, kurių raštai netilpo šiame numeryje, tilps sekančiuose.

Pasportai į Lietuvą.

Mes parupiname greitai PASPORTUS su Latvijos vizu keliauti Į LIETUVA važiuojantiems per Libavą tiesiog iš New Yorko.

Geriausis patrnavimas ir pigiausios Kainos siunčiant siuntinus per telegramą arba per paštą į LIETUVA.

Čekius išduodame į Lietuvių Komercijine Banką Kaune.

Pinigai važiotis su savim neparanku.

International Bankers Company
103-5 SALEM ST.,
BOSTON, MASS.
Įseigta 1880 m.

Gražiausių Dainų ir Naujausių EILIŲ KNYGA

Papuošta daugeliu spalvuotų puikių paveikslų, 223 puslap. didžio, apie 150 įvairių eilių, tinkamų deklamuot ant viešų susirinkimų.

Knygoje trijų rušių eilės:
TAUTIŠKOS, ŠEIMINIŠKOS IR DARBININKIŠKOS.
Tai gražiausia ir turtingiausia eilių knyga lietuvių kalboje.
Kiekvienas turėtų papuošti savo knygyną minėta knyga.
KAINA TIK 75 CENTAI.
Ta pati knyga drutais audimo apdarais — $1.00.

SIELOS BALSAI

PALINKSMINS JUSŲ LAISVAS NUO DARBO VALANDAS.

Kiekvienas nusipirkęs tą knygą pasidžiaugs. Pinigus geriausia siųst "Money Orderiu," popierinius galima siųst tiesiog paprastam konverte, užrašius aiškiai adresus savo ir "Keleivio" ir prilipyt už 3c. markę.

"KELEIVIS" SO. BOSTON, MASS.

TELEFONAS: SO. BOSTON 5.

F. J. Bagocius
ADVOKATAS
VEDA PROVAS VISUOSE TEISMUOSE.
Ofisas adaras vakarais iki 8.
253 BROADWAY SO. BOSTON, MASS.
Vienus trepus augštai.

Dr. Richterio Galingas Šeimyninis Linimentas!

Pain-Expelleris yra naudojamas, suviršum per 50 metų, beveik visose pasaulio valstybėse.

Nuo reumatiškų skausmų, neuralgijos, apšlubimo, nikšterėjimo, raumenų nuvarginimo ir greitam pašalinimui ankstyvo peršalimo, šitas senas, ištikimas šeimynos draugas suteikia neapkainuojamą pagalbą.

Kiekvienas aptiekorius parduoda Pain-Expelleri. Tačiaus, visviena persitikrinkite, ar gaunate tikrąjį su Inkaro vaizbaženkliu.

Jokių kitų nepriimkite, kaipo netikrų ir neteisėtai sufabrikuotų.

F. AD. RICHTER & CO.,
3rd Ave. & 35th St.,
Brooklyn, New York

TIK VYRAMS!

Turime labai gražių iš Francijos moteriškų artistiškų paveikslų. Prisiųskite 2 doleriu, o aptaikysit 8 tokius paveikslus. (53)

Wm. LEBEDNIKAS
R. S. S. Rutland, Mass.

DIDELIS PELNAS

Reikalingi agentai pardavinėjimui knygų įvairaus turinio. Duodu dileį uždarbį. Kas turi liuoso laiko vakarais, tas gali padaryti kelis dolerius į vakarą. Reikalauk kataliogo ir platesnių žinių. (52)

A. Žvingilas
26 Broadway, So. Boston, Mass.

SKAITYK IR MISLYK!

Ir tu gali tapti turtingu, tėmydamas nurodymus, kurie telpa knygelėj po vardu "TIESUS KELIAS PRIE TURTO". Šita knygelė tai yra raktas prie turto, kuris priguli tau.

"Tiesus kelias prie turto" išaiškina daug biznio ir išdirbystės paslapčių, kurių lig šio laiko lietuviai nei sapnuot ne sapnavo.

"Tiesus kelias prie turto" kaip zerkole nurodo, kaip ir ką daryti.

"Tiesus kelias prie turto" paliusuos tave iš alginės verčiojos ir padarys neprigulmingu.

"Tiesus kelias prie turto" parodys tau, kaip su mažu kapitalu galėsi pradėti savo biznį ir tapti turtingu.

"Tiesus kelias prie turto" kaštuoja tiktai 1 doleris su prisiuntimu, bet verta yra daug daugiau.

Taigi dabar tuoj, nelaukdamas nei minutės, reikalauk nuo manęs prisiusti jums tą neapkainuojamos vertės knygelę. Pinigus meldžiu siųsti money orderiu arba popierinį dolerį laiške. (3)

Adresuok šitaip:
W. YURKEVICH
3326 S. Halsted st., Chicago, Ill.

LIETUVIS DENTISTAS
Dr. M. V. Casper
(KASPARAVIČIUS)
425 Broadway, priešais pašta.
SO. BOSTON Tel. So. Boston 823
Ofiso valandos
Nuo 9:30 iki 12
" 1 " 5
" 6:30 " 9

NAUJI METAI! NAUJI LAPAI

Puikus Sieninis Kalendorius 1921 m. DPKAI! Prisiųsk 2 centu stampą apmokėjimui persiuntimo lėšų, prisiųsime kalendorių. (3)

THE SEN-RAYTO CO.
6617 Wade Park ave.,
Cleveland, Ohio.

ČIRKŠLĖ $2.45.

Šitą čirkilį tukstančiai moterų su pasitenkinimu rekomenduoja. Padaryta iš minkšto raudono gumo, įtalpina savyje 8 uncijas vandens, čirkšia plačiai į šalis, taip kad plauja visas dalis vietos. Prisiųsk $2.45 su savo antrašu. Taipgi mes turime daugybę tiems panašių dalykų ir prietaisų. Rašykit tuojaus.

FISHLEIGH & CO., Dept. 924,
CHICAGO, ILL.

Aš, Alena Kostovska, pasirodau visai publikai akyse.

Kas mane išgelbėjo nuo varginančių ligų? Salutaras Bitteris. Aš per praeitus 4 metus buvau vos tik gyva. Aš kentėjau nuo nevirinimo pilvo ir dispepsijos. Mažai tegalėdavau valgyt ir suvalgytas maistas suteikdavo daug man nesmagumo — atsiliepdavo skilvyj, skausmai, rėžimas, gurgimas vidurių. Dieglai suimdavo po krutine, šonuose ir strėnose. Niekur aš negavau pagelbos del savo sveikatos. Bet kada aš pradėjau reikalauti Salutaras Bitteris ir Salutaras Regulatris del moterų, pradėjau gerai jausties, geral valgyti ir dirbti, pasidarė smagu viskas. Per 6 mėnesius aš savo paveikslą nebegaliu pažint ir palikau laiminga naudodama Salutaras Bitteris. Kaina $1.25. Galima gaut geresnėse aptiekose, o kur negalima gaut, kreipkis pas:

SALUTARAS DRUG CHEM. CO.
Prof. J. Bakrėnas.
1707 Halsted St., CHICAGO, ILL.
Užlaikom žoles nuo visokių ligų.
Šitą apgarsinimą turėtų perskaityt kiekvienas, iškirpt ir pasilikt.

UNITED AMERICAN LINES
JOINT SERVICE WITH
HAMBURG AMERICAN LINE

Tiesiai iš NEW YORKO Į HAMBURGĄ

Trumpiausias susisiekimas su visomis dalimis Centralinės Europos

GARLAIVIS "MOUNT CLAY" Pirmiau buves "Prince Eitel Friedrick"

Išplauks iš New Yorko: UTARNINKE, VASARIO 1. UTARNINKE, KOVO 8. UTARNINKE, BALANDŽ. 12 — Nuo 2 val. po pietų nuo Pier No. 7 North River

Potam reguliariai kas savaitę išplauks garlaivis "HANSA (buves Victoria Luise) ir nauji garlaiviai, kurie dabar budavojami.

Garlaivis "MOUNT CARROLL" Garlaivis "MOUNT CLINTON"
Garlaivis "FRIESLAND" Garlaivis "VOGTLAND"

Ruimai su 2, 4, ir 6 lovom ant šių visų garlaivių. Specialiai valgomieji ruimai, rukymui ruimai, sėdėjimui ruimai ir pasivaikščiojimui deniai.

visas tas patvarkymas trečios klesos pasažieriams.

Reikale rašykit bile vienam musų autorizuotam agentui arba

39 BROADWAY NEW YORK CITY

Siutus, Overkotus ir kitokius Rubus

DUOKIT PASIUT MUMS.

Mes užtikrinam, kad Jus sučėdysit pinigų ir turėsite GRAŽIUS RUBUS. Kadangi mes imam materiją iš gerųjų firmų ir primieruojam rubą pagal žmogų, todėl musų pasiuti siutai ar overkotai nesudarko žmogaus išvaizdos ir buna tvirtesni.

VISOKIUS VYRAMS SIUTUS IR OVERKOTUS PASIUVAM PIGIAI IR GERAI

TAIPGI IŠVALOM IR IŠPROSINAM VYRŲ IR MOTERŲ RUBUS

Darbas geras ir užtikrintas. Kaina prieinama.

Tikras Jusų brolis lietuvis

Ant. Januška
222 W. BROADWAY,
SO. BOSTON, MASS.
Telefonas: So. Boston—811019

ATYDAI LIETUVIŲ ATYDAI

DYKAI

Suteikiame paaiškinimus kaip geriau važiuot tėvynen, ir išdirbame pasportus trumpiausiam laike.

Partraukiame iš Lietuvos gimines ir pažystamus.

LAIVAKORTES VAŽIUOTI KRAJUN IR IŠ KRAJAUS; SIUNTIMAS IR MAINYMAS PINIGŲ; PRIIMAMA PINIGUS ANT PAČEDIJIMO IR MOKAMA NUOŠIMTIS.

HENRY C. ZARO
3 AVE., Cor. 6 ST. Dept. L. 3. NEW YORK, N. Y.

U. S. MAIL STEAMSHIP COMPANY, Inc.

VASARIO-FEB. 19 D. ir BALANDŽIO-APR. 6 D., 1921
IŠ NEW YORKO be persėdimo TIESIOG Į
BREMENĄ IR DANCIGĄ
LAIVAS "SUSQUEHANNA"
Pasažierių Skyrius: 99 State Street, Boston, Mass.
Telefonas Fort Hill 6715.
Vazmos Skyrius: 120 Broadway, New York City.

Telefone: Malden 873-W. CHELSEA 1691--W.

DAKTARAS S. G. PAVLO

Sugrįžo iš Rusijos kur jis buvo vyriausiu daktaru Penzos gubernijos ligonbučio ir Odesos ligoninės. Specialistas-chirurgas ir veneriškų ligų.

CHELSEA, MASS., 142 BROADWAY.
MALDEN, MASS., 356 FERRY ST.
Priėmimo valandos: nuo 10-11 ryte, nuo 6-8 vakare.

Adams
IR
Straight Adams

RANKŲ DARBO UNIJOS CIGARAI.

Siunčiu po visą Ameriką ir į kitas šalis iš kur tik gaunu užsakymus per C.O.D.

Baksai prasideda nuo 25 cigarų iki 1,000 cigarų.

Jeigu norite gerų Cigarų, tad užsisakykite pas mus.
IŠDIRBĖJIS

ADAM SABULIS
233 Broadway,
SO. BOSTON, MASS.

Ką žmonės rašo iš Lietuvos.

Lenkų barbariškumas. . .

P. Marcinkevičius iš Albany, N. Y. gavo laišką iš Lietuvos nuo savo sesers Levusės, kuriame tarp kitko štai kas rašoma:

Pas mus naujienos blogos. Lenkai vėl pradėjo veržtis į Lietuvą. O jų žiaurumas neišpasakytas. Atėję į Troškunus jie užmušė 5 mūsų partizanus ir vieną labai sužeidė. Kuomet lenkai jojo į miestėli, tai partizanai nenorėjo jų įsileisti ir pradėjo šaudyt. Bet lenkų buvo labai daug, o partizanų tik 10. Partizanai, matydami, kad neatsigins, metė ginklus ir leidosi kas sau bėgti, manydami pasislėpti, o lenkai juos vijosi. Nekuriems pavyko pasprukti, bet vieną prisiviję ant vietos gyvą sukapojo, o kitą, kuris prisimetė negyvu esąs, labai sužeidė, vargiai pasveiks. Keturis gi pasigavo gyvus ir, atvedę prie sienos, sustatė ir liepė atsiklaupti ir poterius sukalbėti. Paskui liepė atsisukti veidais į sieną. Kuomet tie atsisuko, lenkai paleido į juos šuvius ir visi keturi vyrukai sukrito. Negana to, kad nušovė, bet da priėję kardais galvas suskaldė. Čia paduodu užmuštųjų vardus: Jonas Zarckas, Meškeliuniukas ir Budrevičiukas, visi trįs iš Kiaušgalių sodžiaus; Tunkevičiukas iš Stukonių sodžiaus ir Liktoriukas iš Gudelių sodžiaus.

Troškunu miestelį jie labai apiplėšė, neaplenkdami ir aplinkinių sodžių. Nuo gyventojų atėmė gyvulius, grudus, drapanas, pinigus; žmones mušė bizunais ir šaudė, kitiems, kurie nors kiek pasipriešino, nukapojo pirštus ir ausis.

Tai šitokios žinios iš mūsų nelaimingo krašto.

Tavo sesuo

Levusė.

Mykolas Stonis savo laiške, rašytame Stanislovui Linkevičiui, Bridgewater, Mass., štai ką sako apie lenkus grobikus:

5 rugpiučio likau išbaisuotas valsčiaus viršaičiu, bet neilgai teko tarnauti. 23 rugsėjo užėjo lenkai ir aš priverstas buvau pabėgti iš namų į Alytų. Buvau įskųstas, kad lietuvių kariumenė man paliko kulkasvaidį, tai paliokai kelis kartus darė krata musų namuose, išardė grindis, iškasė pamatus, bet nieko nerado. Už tai jie paėmė visus mano javus, gyvulius ir drabužius, paliko grynas plikas sienas. Keno javai buvo neiškulti, tai paliepė žmonėms iškulti ir paėmė. Taigi, jeigu galite, tai prisiųskite mums kokių nors drabužių ir pinigų nusipirkimui arklio, nes tik vienas liko, o su vienu žemės neapdirbsi.

Jusų **Mykolas Stonis.**

Lietuvos kaimiečiai nori kuogreičiausia vasiliuosuot nuo lenkų.

Vaclovas Zautra rašo iš Lietuvos savo broliui Jonui į Lawrence, Mass.:

Mielas broli Jonai!

Širdingai ačiu už pinigus, kuriuos įdavėt Aleksoniui parvežti. Taipgi gavau ir tuos, ką siuntėt per paštą. Dabar mums pinigai labai reikalingi, nes užėję tie prakeikti paliokai viską nuo mūs atėmė. Arklius ir karves išsivedė, o kiaules iššaudė ir paliepė mums, kad mes mėsą jiems išvirtume. Taip ir suėdė viską. Raudamonių kaimą jie išdegino. 5 d. spalių ant Merkio tilto buvo didelis mušis. Žuvo daug Lietuvos kareivių, o lenkų dar daugiau. Sunkus dabar pas mus gyvenimas. Lietuvos žmonės troškta, kad kuogreičiausia galėtų pasiliuosuot nuo tų prakeiktų lenkų. Broliai amerikiečiai, gelbėkit Lietuvą jos sunkioje kovoje su tais biauriais plėšikais, kurie nori mumis pavergti ir jų baudžiauninkais padaryti. Neklausykit Lietuvos išgamų, kurie nori Lietuvos laisvei ir Lietuvos varguoliams žmonėms blogą padaryti.

Jusų brolis Vaclovas.

Guobiniai, Liškevos vals.

Visa šalis sujudo gintis nuo lenkų.

A. Daniunas iš Herkimer, N. Y. gavo laišką nuo Juozo Drasučio, kuris tarnauja Lietuvos kariumenėj elektro-technikos batalione. Štai kas tame laiške rašoma:

Gerbiamas broli Adolfe!

Noriu su tavim pasidalinti savo vargais- bėdomis. Aš dabar tarnauju kariumenėj kaipo mechanikas. Dabar eina didelė karė su lenkais, kurie užsimojo pavergt Lietuvą. Buvau apsigyvenęs su savo šeimyna Vilniuje. Viskas klojosi gerai. Bet, lenkams užpuolus, prisiėjo Vilnių apleisti, nei šeimynos nespėjau pasiimt. Dabar šeimyna Vilniuje ir aš negaliu jai jokios pagelbos suteikti. Atvažiavau į Kauną plikas kai bizunas. Biaurų... Ta karė jau šeštas metas tęsiasi ir žmones baisiai nuvargino. Tiek dar gerai, kad Lietuvoj nors savos duonos yra, o Rusijoj reikėjo badu dvėst. Kurie iš Rusijos sugrįžta, tai išbalę, vos tik pasivelka. Teisybė, pinigų jie parsineša iš ten daug, tiesiog svarais juos sveria, bet kas iš to, kad tų pinigų niekas nei uždyką nenori imti.

Šiuo tarpu visa Lietuvos šalis sujudo, kad tik kaip nors apsigynus nuo lenkų. Visi stoja į kariumenę savanoriais, kas tik ginklą gali nešti. Visur organizuojasi savanorių pulkai. Daug kaimiečių atjoja į kariumenę su savais arkliais. Visi troškta kuogreičiausia atsikratyti nuo tų biaurių razbainiukų, kad vėliau nekliudomi galėtų pradėt kuriamąji darbą.

Juozas Drasutis

Nuo "Kel." korespondento.

Kruonis, Trakų apskr.— Kruonio valsčiuje yra daugybė slaptų bravorų. Vien tik Anglinkų kaime yra žinoma apie 20. Vienok vietos milicija bravarninkų nesuima. Nežinia, ar ji neranda, ar gal gailisi, nes kai suims, tada ir milicijai bus nemalonu, nelinksma.

Vertėtų musų visuomenei atkreipti savo akį ant to, nes tai didelis išnaudojimas.

Kruonio klebonas vieną nedėldienį labai puikiai išvadino Kruonio miestelio merginas, sakydamas, kad jos paleistuvės, nes su kareiviais vaikščioja. Kažin, kodel klebonas nieko nesako apie savo merginas. Mat jo tai geros, o kitų—paleistuvės. Pagalios, kam jau taip niekinti kareivius, argi jie ne tie patys žmonės? Galbut kareivių tarpe yra doresnių vaikinų, negu pats klebonas.

Kruonietis.

Vieša padėka.

Ištariu širdingą ačiu savo gerbiamiems draugams P. Stašiui ir J. Čelkauskiui, taipgi ir kitiems, kurie siuntinėdami man laikraščius nesigarsino. Laikrašt. "Keleivis" man patinka geriausia už visus kitus ir ant tolesnio laiko pageidaujamas yra. Mes matome, kad "Keleivis" paduoda teisingiausia žinias iš viso pasaulio ir iš Lietuvos. Tai vienintėlis laikraštis, kuris taip puikiai permato Lietuvos tvarką ir padėtį.

Dar kartą tariu ačiu ir meldžiu draugų nepamiršti ir ant toliau siuntinėti man "Keleivį."

Su tikra pagarba

P. Zalubas.

Srubiškiai.

Didelė Naujiena Visiems!

Nauja knyga "Receptai ir Sekretai" (Apsisaugojimas nuo įvairių ligų.)

Nuo visokių epidemijų, kokios ten nebut. Iš viso yra receptų ir slaptybių sekretų 390. Kaina buvo 2 dol. ir but buvę veltui visi patarimai. Dabar kaina tik 1 dol. del greito jos išpardavimo. Ji turi rastis pas kiekviena suaugusį vyrą ir moterį. Reikalingi agentai platintojai. Duodam 40 nuoš. Dabar bus duodami lapeliai už 10c. Lapeliai duodami tik knygos pirkėjams, kurie prisiųs 1 dol. ir 10c.

Delko žmonės serga? Delto, kad nežino iš kur atsiranda ligos. Trumpai pažymėsiu, ką reiškia "Masturbacija," kuri pagimdo nemažiau šešias ligas: lytiškus ir nerviškus uždegimus šlapinimo kanalo, puslės, prostatiškos gilės, inkstų, skuros ligos, ligos oran einančioj skylėj taip vadinamos Hemorrhoidai, kartais išauga raudona gilė, vadinama pils. Nepasigydysi nervų romatizmo ligų, kol nepasigydysi viršminėtų ligų. Hemorrhoidai gaunami nuo svaiginančių gėrimų ir prigimti nuo tėvų. Mažus kudikius turi labai daboti, nes daugiausia miršta nuo jų. Kartais išauga ant kuno raudoni be viršunės tamsųs skauduliai, juos visus turi duoti daktarui prapiauti.

Ši knyga tinkama dovanoms. Pasiųsk ją į Lietuvą giminėms. Medžiaga paimta iš Suvienytų Valstijų "Medicology" (medikologijos). Yra labai puikus 7 receptai del plaukų ir del nerviškų ir visokių skuros ligų. Bet pirma naudok del valymo kraujo ir nervų ligų gerus antiseptikus ir antiseptiškas mostis. Paimk adresą, nes daugiau nebus garsinama. Pinigus siųskit tik money orderiais adresuodami: (2)

Wm. L. Matulionis
Post Office, West Frankfort, Ill.

Dr. A. J. Karalius

Gydytojas
ir Chirurgas

Gydo užsenėjusias ligas vyrų ir moterų; ypatingai lytiškas ligas.

Duoda patarimus sveikatos dalykuose per laiškus.

3303 S. MORGAN ST.
CHICAGO, ILL.

TEL. BULEVARD 2160.

$9.79 Ant 21 akmens

Gelžkelio laikrodis šriubeliu užsukamas, vyriško didumo, ant 20 metų auksuotas su išrašytais dubeltavais viršais. Labai teisingas, ypatingai gelžkeliu važiuojantiems žmonems, kuriems reikia visuomet tikras laikas žinoti. Gvarantuotas ant 20 metų Ypatingas pasiulijimas. Mes išsiųsime šį laikrodėlį ant kiekvieno adreso už$9.75 C. O. D. ir persiuntimo kaštus, su teise jums viską peržiurėt. Jei busi neužganėdintas, nemokėk nė cento. Atsiminkite, jus užmokėtumet už tokį pat laikrodėlį asie $25.00 jei pirktumet kitur. Puikus auksuotas lenciugėlis ir kabutis dykai su kiekvienu laikrodėliu.

EXCELSIOR WATCH CO.
906 Athenaeum Bdg. CHICAGO, ILL

Pirmu Karu Lietuvių Kalboje — su Paveikslais

Dabar ką tik išėjo iš po spaudos

Nauja Lietuviška BIBLIJA SATYROJE

miera Biblijos 5½x8 colius, turi 582 puslapius ir 379 paveikslėlius. Labai įdomi ir naudinga kiekvienai ypatai. Žmogus skaitydamas šią Biblią ir tyrydamas į paveikslėlius, (kurie perstato kas buvo pirm sutvėrimo svieto ir iki užgimimui Kristaus), užmirš visus savo vargus ir džiaugsis jogiai tokią knygą įgijo. Jam bus trumpi žiemos vakarai.

KAINA TIK $1.00

Norinti gaut šią Biblią, pinigus siųskit Expreso ar Pačto Money Orderiu, arba registruotame laiške adresu:

"KELEIVIS"
255 Broadway,
Boston, Mass.

Pinigai į Lietuvą

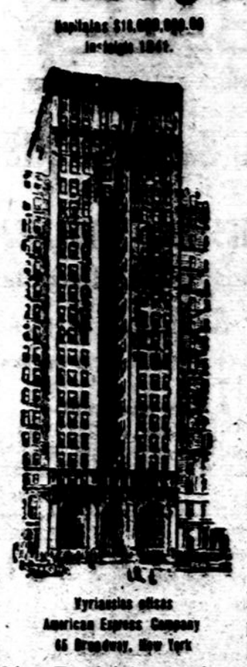

Stebėtinai pasekmingas nusiuntimas pinigų per American Express Kompaniją į Lietuvą prieš karę, dabar vėl atnaujintas

Sugražinti kvitai parodo kad nusiųsti į Lietuvą pinigai, buna priimti bėgyje trijų sąvaičių. Mes Lietuvoje išmokame Markėkėmis, kurie dabar tenai kursuoja. Musų prekės žemos, patarnavimas geriausias.

American Express Kompanija yra uždėta 1841 metuose, turi įmokėtą kapitalą $18,000,000.00 ir siunčia daugiaus pinigų į Europą negu bent kokia kita kompanija. Kompanija tur savo locną 21 lubų milžiniską namą ant Broadway, New Yorke, kurį čionai matote, ir jame talpinasi vyriausieji musų ofisai.

Naudokite musų "Dolerinius Money Orderius" išmokėjimams pinigų ir persiuntimų Amerikoj ir Kanadoj. Parduodame visokius Europinius pinigus. Kada siųsite bile kur pinigus, tad siųskite per American Express Kompaniją ir visados reikalaukite kvitos nuo siunčiamų pinigų, kad turėmėt prirodymą. Kreipkitės į blie musų ofisą arba rašykite Lietuviškai į musų vyriausyjį ofisą:

AMERICAN EXPRESS CO.
FOREIGN MONEY ORDER DEPARTMENT
65 BROADWAY, NEW YORK, N. Y.

BALTIC-AMERICAN LINE

Vietoje RUSIŠKOS-AMERIKONIŠKOS LINIJOS.

Į LIETUVĄ

Tiesiai be persėdimo iš NEW YORKO Į LIEPOJŲ $145.
$5 Karės Taksų. Pirmas laivas išplauks apie
10 ir 20 SAUSIO-JAN., 1921 M.

Užsisakykite vietas ant laivo dabar
Kreipkitės pas musų agentus arba prie:

A. E. JOHNSON & CO., Generalis Pasažierių Agentas
42 BROADWAY, NEW YORK, N. Y.

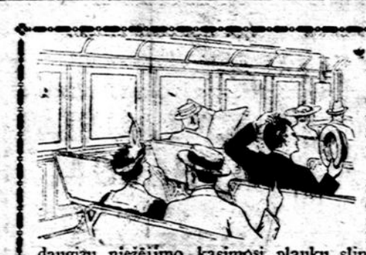

Žmogue kasosi galvą, kad palengvint niežėjimą. Kasimasi pasidaro paprociu, ir tuomet žmogus kasosi nejučioms. Bet jis žino, kad jam niežti, ir visi kiti tą žino.

Vyrai ir moterįs kenčia niežėjimą nuo pleiskanų, o kenčia bereikalingai, nes tą niežėjimą galima lengvai prašalinti. Nebus daugiau niežėjimo, kasimosi, plaukų slinkimo ir kitų nesmagumų, įvykstančių nou pleiskanų.

RUFFLES

panaikins visus niežėjimus ir išvalys iš galvos visas pleiskanas. Paskui tik retkarčiais suvilgymas galvos apsaugos ją nuo pleiskanų atsinaujinimo.

RUFFLES yra maistinga maudynė galvos odai ir plaukams. Ji nesugadins nei jantriausios odos. Jus negalite apsieiti be RUFFLES, jei turite pleiskanų.

Jus aptiekininkas parduos jums už 65c. bonkutę. Mes taipgi galime atsiust jums tiesiog, jei gausime nuo jusų 75 centus pačto markėmis ar money order, kuriuos siųskite šiuo adresu:

F. AD. RICHTER & CO., 326-330 Broadway, New York

DIDŽIAUSIS PASIULYMAS

TIK PER 30 DIENŲ!

Mes sumanėm išparduoti 3,000 gelžkelio laikrodėlių nužeminta kaina tik per 30 dienų. Šis laikrodėlis tai yra gelžkelio laikrodėlis. šis modėlis tik truputį didesnis negu sidabrinis doleris. Pirmos klesos darbo, su 21 akmeniu, pritaikintas iki minutai ir laiką rodo teisingiausiai. Todel šituos laikrodėlius vartoja daugiausia dirbantieji ant geležinkelio žmonės ir tie, kuriems reikalinga žinot teisingas laikas. Darbas ir viršeliai yra gvarantuoti ant 20 metų. Toks laikrodėlis mažiausia vertas 25 dolerių, bet mes parduosime juos laike šio išpardavimo, kuris tęsis tik 30 dienų už $12.45 ir kaipo dovaną prie kiekvieno laikrodėlio duosime kostumeriams DYKAI šiuos daiktus: 1 Puikius paauksuotus laikrodėliui lukštus; 2 Gražų paauksuotą branzalieta su imitacija laikrodėlio; 3 Fountaininę plunksną; 4 Barberio britvą; 5. Britvai galasti diržą; 6. Pinigams diržą, kuris padarytas taip, kad tu niekuomet nepamesi pinigų ir niekas jų nuo tavęs nepavogs; 7. Pučiamą vargonėli, kuri ką tik aplaikėm iš Europos; 8. Paauksuota žiedą su gražiu akmeniu. Tuos 8 čia nurodytus daiktus duodame DYKAI kiekvienam musų kostumeriui, kuris užsisakys viršuj nurodytą laikrodėlį. Čia nurodytų daiktų atskirai mes neparduodam. Kadangi šis pasiulymas tęsis tik 30 dienų, tai neatidėliok laiko bet prisiųsk tuojaus 1 dol. depozito, o likusius užmokėsi pristatant daiktus. Užtikriname, kad busite užganėdinti. Jeigu gi ne, tai pinigus sugrąžinsime. Rašykit tuojaus ir adresuokite. (2)

PRACTICAL SALES COMPANY
1219 North Irving Ave., Dept 1001 Chicago, Ill.

Lietuvos Respublikos Istorija ir žemlapis

TUOJAUS IŠEIS IŠ SPAUDOS

ŠITAM VEIKALE TILPS VISI FAKTAI IR DOKUMENTAI, KURIE PARODO:

1. Kaip socialistai ir revoliucionieriai kovojo už paliuosavimą Lietuvos.
2. Kaip tuo pačiu laiku kunigai rėmė caro valdžią.
3. Kaip kunigai stengėsi prijungti Lietuvą prie Vokietijos, kuomet revoliucija paliuosavo musų šalį iš po caro jungo.
4. Kaip klerikalų Taryba buvo pakvietus į Lietuvos karalių kaizerio generolą Urachą ir kaip musų kunigėliai mokino tą junkerį "Tėve musų" lietuviškai.
5. Kaip revoliucija Vokietijoj nuvertė kaizerio valdžią ir išblaškė paskutinius musų atžagareivių plenus.
6. Kaip tuomet Lietuva buvo apskelbta respublika.
7. Kaip susirinko Steigiamas Seimas.
8. Kas ir kaip Steigiamąjį Seimą rinko.
9. Kokios partijos rinkimuose dalyvavo ir kiek kuri jų savo atstovų pravedė.
10. Ką Steigiamas Seimas nuveikė.
11. Pilna Lietuvos sutartis su Rusija.
12. Lenkų ant Lietuvos užpuolimas. Ir daug-daug kitų dalykų.

ŽEMLAPIS bus lygiai įdomus. Jis bus spalvuotas ir parodys, kur eina Lietuvos Respublikos rubežiai, kaip ji padalyta į apskričius ir tt. Jis bus didelio formato, dailiai sulankstytas ir po vienais viršeliais su knyga apdarytas.

Užsisakykite šitą veikalą tuojaus.

KAINA, KOL KAS, BUS TIK $1.00.

Darydami užsakymą, išpildykit paišeliu žemiau paduotą blanką ir prisiųskit šitokiu adresu:

"KELEIVIS",
255 Broadway, So. Boston, Mass.

BLANKA UŽSAKYMUI:

"Keleivio" Administracijai:

Aš, žemiau pasirašęs, įdedu čionai $1.00 už **Lietuvos Respublikos Istoriją ir žemlapį**, kurį "Kel." administracija turi prisiust man tuojau, kaip tik tas veikalas išeis iš spaudos.

Mano vardas. .....

Adresas .....

Miestas. .....

CUNARD LINE

LAIVAS SAXONIA, 14,300 Tonų įtalpos, išplauks
22, D. SAUSIO-JANUARY, 1921 M.

Kabinas ..... $180.00 Karčes taksų $5.00
3-čia Klesa $125.00. " "

Didžiausi Laivai tiesiog į HAMBURGĄ
3-čia Klesa į Eytkunus per Hamburgą $130.40.
Karės taksų $5.00.

Yra Agentai jusų miestė arba apielnikėje, klauskite.

Lietuviškai-Lenkiška Aptieka

Jeigu norite teisingų vaistų žemoms kainoms, tai visada eikite ant 100 Salem str., kur rasite visokių naminių vaistų šaknų nuo visokių ligų, kaip tai: nuo galvos skaudėjimo, nuo užsisenėjusio romatizmo, nuo nusilpnėjimo strėnų, kraujo valimui, nuo uždegimo plaučių, nuo kosulio ir kitų ligų. Taipgi turime nuo visokių slaptingų ligų ir geriausius patarimus suteikiame, nuo patrukimo del vyrų ir moterų. Dielių iš Lietuvos ir įvairių šaknų ir žolių. Mes jums patarnausime kuogeriausiai, pašaukiame geriausius daktarus per telefoną jėdykę. Todėl jeigu norite gaut gerus vaistus ir sučėdyt pinigus, tad atsiikite į APTIEKĄ po numeriu (1)

100 SALEM ST., BOSTON, MASS.

HENRY F. MILLER & SONS PIANO CO.

Kiekvienas, kuris turėjo progą grajinti ant **ROJALIŲ F. MILLERIO PIANŲ FIRMOS**, tas gerai žino, kad jie nesulyginamai gesni už kitus.

Taipgi žino kad toji Firma gyvuoja 60 metų.

Bet ne skaičius metų ją padarė garsia po visą Europą ir Ameriką, bet jos gerumas.

HENRY F. MILLER, kuris buvo garsus muzikantas ir pasižymėjęs mechanikas, ir ambicija jo penkių sunų ir anuko, kurie buvo taipgi muzikantai ir žymiausi technikai, jie ir pastatė tą firmą ant augščiausio laipsnio, o patį skambėjimą **ROJALIŲ iki žymiausio tobulumo.**

Tą paliudija tie faktai kad Henry F. Millerio Rojalėmis grajina garsiausi muzikantai ant Koncertų ir patys nusiperka del saves.

Parduodami musų ROJALIŲ daugelį, mes pasidžiuojančiai galime pasakyt visuomenei, kad galime parduot pigiai.

Henry F. Miller & Sons Piano Co.
395 BOYLSTON STREET, BOSTON, MASS.

Vietinės Žinios

Škaplierninkai įkliuvo.

So. Bostono lietuviai dabar turi daug juokų iš "blaivininkų susaidės" lyderio, kuris varė spiritą ir įkliuvo į kilpas.

Žinoma, juoktis iš žmogaus nelaimės nereikėtų, ale kad čia labai juokingai viskas susidėjo. Tas žmogus, kuris darė "munšainą," priguli prie kuniginių "blaivininkų" ir paprastai yra žinomas kaipo "škaplerninkas." Jo sunus gi užsiiminėjo šnipelio amatu ir skundė kitus už degtinės varymą.

Užuodęs anądien, kad vienoj vietoj yra varoma degtinė, tas šnipelis nueina tenai apsimetęs neva "real estate agentu" ir sakosi girdėjęs, jog čia namas parsiduoda. Galvą pakėlęs žiuri neva į lubas ir ant sienų, žiuri neva namo, o akis turi nukreipęs į sinką ir ant pečiaus, kur buvo daroma degtinė ir stovėjo reikalingi indai. Nors buvo tuojaus pasakyta, kad namų čia niekas neparduoda, bet "agentas" nesiskubino ir išėjo tik tuomet, kai viską gerai apžiurėjo.

Žmonės žinodami, kas jis per paukštis, tuojaus suprato, ko jis tenai buvo atėjęs, todel kaip tik jis už durų, jie tuojaus visą košę į toiletą, degtine taip pat laukan, paskui viską nuplovė vandeniu ir neliko nei ženklo; paliko tik vieną bonką, kurią pasistatė ant stalo ir susėdę geria.

Nepraslinko nei pusė valandos, ogi ateina vėl škaplerninko sunus, tik jau šį sykį nebe vienas, bet atsiveda ir porą policmanų.

—Kur tas bravoras pasidėjo?—klausia jis gaspadorių.

—Koks bravoras? —šitie nustebo.

—Aš čia tik ką buvau ir jųs degtinę darėt!—aiškina šnipelis.

—Kiba tu kitur buvai, —atsako jam šeimininkas.—Mes viskės niekad nedarėm ir nežinom, kaip ją daryt. Žiurėk, ar tik ne misteiką turi?...

—O kas čia?—paklausė vienas policmanų, rodydamas į bonką ant stalo.

—Čia šnapsas, — atsakė šeimininkas. —Gal norit patrajit? Aš gallu užfundyt.

—O kur tu jos gavai?—klausia toliau policmanas.

—Pirkau!

—Kur? Pas ką?

—Ogi pas šito boiso tėvą —atsako šeimininkas, rodydamas pirštu į škaplerninko sunų.

Ir žmogus apsiėmė nuvesti tenai policiją. Nueina visi. Įeina virtuvėn—ogi, bracia, blaivininkas išsijuosęs, rankoves atsiraitojęs, kad varo tai varo degtinę.

—Ar tai čia tavo tėvas?—klausia policija šnipelio.

—Taip,—prisipažino šnipelis.

Tuojaus buvo pašauktas iš policijos vežimas ir padaryta krata. Atrasta daug gatavos degtinės, o da daugiau užraugtos brogos. Viskas buvo sukrauta ir išgabenta. Škaplerninkas buvo išgabentas "ant pakutos," o jo sunus neteko "džiabo."

Komunistai kazirninkai.

So. Bostono lietuvių komunistų tarpe yra keletas ir tokių gaivalų, kurie tamsius darbininkus šviečia su pagelba kazyrų. Nusivedę į tam tikrą vietą, kartais išlaiko juos visą naktį, kol galutinai "apklynina" nuo "kapitalizmo palaikų."

Jeigu tie gembleriai nemes savo darbo, tad vėliau paskelbsiu jų vardus.

Reporteris.

D.L.K. Gedemino Beno Koncertas.

Pereitam nedėldieny, Lietuvių Svetainėj atsibuvo DLK Gedemino Beno koncertas. Nors šis benas susideda iš mažai prasilavinusių muzikantų, vienok sugrajino pusėtinai gerai. Apart beno dainavo dar trijmerginos solistės, kurių pravardžių negalima buvo išgirsti, nes pirmininkas, perstatydamas jas, kalbėjo perdaug tykiai. Atrodė, kad jis pats sau po nose niurna, o ne į publiką kalba. Solistės sudainavo pagirtinai.

V—s.

Perspėjimas.

Šiuomi perspėjame visus tuos, kurie moka siuti ir tulų agentų yra kviečiami prie kriaučių dirbti, kad nesiduotų save apgauti, nes tie agentai yra streiklaužiai ir jie kviečia jumis dirbti Talbot kompanijai, kurios darbininkai jau senai streikuoja ir dar nėra susitaikę.

Norėdami gauti apie ta daugiau informacijų, kreipkitės į unijos ofisą po numeru 885 Washington st., Bostone.

Komisija.

Streiklaužius pradėjo persekiot draugijų susirinkimuose.

2 d. sausio atsibuvo susirinkimas Lietuvių Ukėsų Kliubo. Į šį susirinkimą buvo atsiųstas kriaučių unijos vietinio škyriaus laiškas su prašymu, kad Kliubas atkreiptų atydą į tuos savo narius, kurie streiklaužiauja. Šiame susirinkime kaip tik ir buta vieno streiklaužio, kurį Kliubo nariai tuojaus užatakavo. Nors jisai bandė visaip teisintis, vienok Kliubo narių užmetimai svilinte svilino jam akis ir jis iš gėdos priverstas buvo bėgti laukan iš susirinkimo. Kliubo nariai nutarė ivardintus streiklaužius ištirinėti ir iš savo tarpo išmesti arba nubausti ir laikraščiuose paskelbti.

Patartina ir kitoms draugijoms atkreipti atydą į savo narius streiklaužius, kurie daro gėdą visiems lietuviams.

A. Latvinskas.

Talbot kompanijos kriaučių streikas dar tęsiasi.

Matomai, kad Talboto kompanijai jau atsieina riestai, nes ji siuntinėja savo agentus po stubas, ieškodama streiklaužių. Broliai ir seseris lietuviai, neklausykit tų agentų ir jeigu jie ateis į jusų stubą, žinokite, kaip juos pavaišinti. Jie yra kapitalistų uodegos ir nori atimti mums, streikieriams, duonos kąsnį. Kompanijos pasiryžimas sulaužyti šį streiką bus be pasekmių, nes streikieriai yra pasirengę kovoti iki laimėjimo. Tie, ką gelbsti šioje kovoje ne darbininkams, bet kompanijai, ant visados bus šašais ant darbininkiško kuno ir kaino toki bus visų neapkenčiami.

Presos komisija:
J. J. Peldžius
J. J. Lukauskas
J. A. Žardeckas.

PRANEŠIMAS.

Komp. M. Petrausko koncertas.

Kuris buvo rengiamas, ant Sausio 9 d. šių metų neįvyks, nes Komp. M. Petrauskas negalėjo pribut ant paskirto laiko. Todel priversti esame jam rengiamą koncertą atidėti. Kada atvažiuos M. Petrauskas, tada pranešime per laikraščius.

Komisija.

Alkoholis parmušė 9 žmonės

Per Naujuosius Metus Bostone žmonės tiek gėrė, kad 9 reikėjo vežti į ligonbučius ir du iš jų turbut mirs. Vis tai nuo naminio "štofo."

Komunistų v

Komunista
visas draugij
ėmus į savo
o paskui pasi
gijos pinigais
bar padarė V
nam susirink
pat galo, o ka
išsiskirstė, j
"paaukauti"
ždo $90 savo
O kaip k
ekverbia į d
bas, tai aišk
ivykę anądie
Draugijos va
mai. Komun
vedė tokių s
kurie visai ne
draugijos, be
yžę balsuoti
iai. Tečiaus
kad pats pirm
uoti ju vadas
ave "Petrov
iui draugijos
nomas. Komu
eonas," kuris
ių sąrašą, už
ovą" kaipo
šis jau krei
nikį, reikal
alsavimo bla
—Bet tam
rie draugijos
am d. Streimi
—Kaip tai
tai mano i
radėjo ginčy
adas.
—Priguli,
virtinė "Nap
Bet d. Stre
alijo balsav
nepatikėjo ko
areikalavo, k
parodytų savo
Pasirodė, ka
ikrujų turi, b
ė ne jo, o M.
au du metu k
yvena.
Tuo budu
las tapo pagat
ęs lyg vėžys
uris laukan,
risa eilė kitų
Tai
pažiūrėj
nabdarystė
tų but su jais

Draugi

Laisvamanių

Ateinančioj
1. sausio, Lietu
atsibus Lietuv
nių Federacij
susirinkimas.
vakare. Visi n
čiami atsilank
daug svarbių

Išrandavoju
su pilnu forničiu,
arba pavieniai. Kre
706 Broadway, So

SUBANK
PARDAVIM
5 D. SAUSI
Užmokant tuojau
teriškų, Bernaiči
labai pigiai. Me
nupirkta kaina.

Vyrų geriau

Kiekvienas gal
Čeverykus už
kain
Už tikrą kain
Jąs galite nu
gerų Čeverykų
džinjo išpa

108 SALEM S