"KELEIVIS"
DARBO ŽMONIŲ LAIKRAŠTIS

Prenumerata metams:
Amerikoje $2.00
Kanadoje ir Lietuvoje $3.00
Prenumerata pusei metų:
Kanadoje ir Lietuvoje $1.50
Amerikoje $1.25
Apskelbimų kainų klauskit laišku.
Kreipianties su kokiais nors reikalais adresuokite:
"KELEIVIS"
255 Broadway, So. Boston, Mass.

KELEIVIS

"KELEIVIS"
LITHUANIAN WEEKLY
Published by J. G. Gegužis & Co.

Represents over 9,000 Lithuanians in the City of Boston, 75,000 in New England and about 1,000,000 in the United States.
THE BEST ADVERTISING MEDIUM.
Advertising rates on application
"KELEIVIS"
255 Broadway, So. Boston, Mass.

No. 44 Telephone: So. Boston 506-M.
SO. BOSTON, MASS., SPALIO-OCT. 31 D., 1923 M.
"Entered as Second Class Matter" February 23, 1905, at the Post Office at Boston, Mass., under the Act of March 3, 1879.
Telephone: So. Boston 506-M. Metai XVIII

Lietuva turės dėtis prie Sovietų Rusijos

TO PATIES REIKALAUJAMA IŠ LATVIJOS.

Kitaip rusai užimsią abidvi Pabaltijos respublikas varu.

Šiomis dienomis Amerikoje gauta žinių, buk Maskva pastačiusi Lietuvos valdžiai reikalavimą, kad Lietuva prisidėtų prie Sovietų Rusijos geruoju. Toks pat reikalavimas esąs įteiktas Latvijos valdžiai. Jei tos dvi respublikos nepanorėtų del kokių nors priežasčių prie Rusijos geruoju prisidėti, tai rusai užimsią jas varu.

Vokietijoje dabar darosi didelis sumišimas ir Rusija, matomai, nori prieiti arčiau Vokietijos sienos, kad galėjus paremti vokiečių komunistus. Bet jai ant kelio stovi Lietuva ir Latvija. Todel, matomai, ji ir pareikalavo, kad šitos dvi valstybės prisidėtų prie jos.

Šitos žinios da nėra oficialiai patvirtintos, bet su aplinkybėmis jos labai sutinka. Nes Rusijoj jau apskelbta trijų metų rezervistų mobilizacija ir kariuomenė traukiama Lenkijos ir Lietuvos pasienin. Tuo pačiu laiku Maskvos bolševikų organe "Izviestija" pasirodė šitokia karikatura: ant Lenkijos rubežiaus stovi Rusijos raudonarmietis, o po apačia padėtas šitokis parašas: "Butinai nori išvesti mane iš kantrybės rubežių".

Vos kelios dienos atgal Varšuvos tvirtovėje tapo išsprogdintas vienas fortas, kur buvo sukrauta lenkų armijos amunicija. Lenkai atvirai kaltina užtai Maskvos agentus. Jie sako, kad Rusija yra pasiryžus eiti Vokietijos komunistams į pagalbą ir todel ji jau pradeda ruošti sau kelią.

Lenkija labai šituo susirupinus ir pradėjo jau mobilizuoti savo armiją. Šiomis dienomis šaukiami prie ginklo keturių metų atsarginiai.

Ką Lietuva darys — ar ji dėsis prie Rusijos, ar kartu su Lenkija bandys statyti raudonai armijai atspirti, jei ši žengtų pirmyn — sunku pasakyti.

TURKIJA APSKELBTA RESPUBLIKA.

Turku Seimas Angoroje šį panedėlį apskelbė įkurimą Turkijos respublikos. Mustafa Kemal Paša buvo vienbalsiai aprinktas respublikos prezidentu. Seimas priėmė taip pat konstituciją, kuri sako, kad Turkijos prezidentas bus renkamas keturiems metams ir, kad rinks Seimo nariai; kad oficialė kalba bus turkų, o tikyba Izlaamo.

UŽMUŠĖ LENKIJOS SEIMO NARĮ.

Nežinomi užsimaskavę asmens, įsibriovę pas seimo endekų partijos nari Sadovskį jo pačio dvare keliais šuviais iš revolverio užmušė jį.

IŠSKERDĖ 500 KOREJIEČIŲ.

Iš Japonijos pranešama, kad pasibaigus žemės drebėjimui, kuris sunaikino Tokijos ir Jokohamos miestus, japonų patriotai tenai išskerdė apie 500 korejiečių. Pirma šitos žinios negalima buvę paskelbti del aštrios cenzuros.

Skerdynė buvusi įtaisyta pasiremiant gandais, kurie buvo paleisti iš Jokohamos miesto, apie nedorus korejiečių darbus laike žemės drebėjimo. Bet tie gandai buvę prasimanyti.

Japonų patriotai buvę taip įsiutę, kad Jokohamos miesto policija turėjusi perkelti 750 korejiečių ant laivų, idant išgelbėjus jų gyvasti. Dabar prasidėjo patriotų areštai.

VOKIETIJOJ LIEJASI KRAUJAS.

Vokietijoj riaušės nesiliauja. Riaušės kila daugiausia delto, kad žmonės neturi ko valgyt miestuose. Ukininkai nors ir turi javų, bet į miestus neparduoda, nes nenori popierinių markių. Pereitą subatą riaušėse įvairiose Vokietijos vietose buvo užmušta 45 žmonės.

RUSŲ KONFLIKTAS SU SUOMIJA.

Del rusų pasienio kontrolės komisijos vicepirmininko Lavrovo nužudymo ir mirtino vieno komisijos nario sužeidimo š. m. rugsėjo 24 d., įvykdyto rusų teritorijoj Rytų Karelijos pabėgėlių, Sovietų rusų atstovas Suomijai pareikalavo sumokėti 50,000 aukso rublių atlyginimo ir paskirti tam tikrą komisiją nužudytojams susekti, pareikšdamas, kad priešingu atveju rusai imsis griežtų priemonių. Į tą reikalavimą suomių užsienių reikalų ministeris atsakė, kad kadangi nužudymas įvyko rusų teritorijoj ir yra rusų piliečių darbas, tai Suomija nei iš atžvilgio į tarptautinę teisę nei einant sutarimi nėr už tai atsakominga.

APSIVYLĘS TĖVYNĖ.

Estų spauda praneša, kad estų admirolas Pitka, kuris turi didelių nuopelnų Estijos armijos organizavime ir nepriklausomybės gynime, emigrojąs Amerikon. Emigravimo priežastimi Pitka nurodo apsivylimą savo tėvyne ir tauta.

DEL SNIEGO SUSTOJO TRAUKINIAI.

Kanados provincijoj Ontario jau žiema. Pereitą nedėldienį tenai jau tiek prisnigo, kad traukiniai turėjo laikinai sustoti. Vietomis privertė iki 2 pėdų sniego. Michigano valstijoj pereitą pėtnyčią Kanados pasieniu irgi prisnigo porą colių sniego.

BERLINAS NUVERTĖ SAKSONIJOS VALDŽIĄ.

Dresdeno mieste buvo susidarius Saksonijos valdžia, kuri norėjo atsimesti nuo Berlino. Berlino valdžia pareikalavo, kad toji valdžia rezignuotų, bet ji nepaklausė. Tuomet Berlinas nusiuntė Saksonijon burį kariuomenės su generolu Milleriu priešaky, ir šitas generolas uždraudė Saksonijos valdžiai laikyti susirinkimus. Kitame Saksonijos mieste, Freiberge, tarp kariuomenės ir demonstrantų įvyko susirėmimas, per kurį 23 žmonės buvo užmušti ir 30 su viršum sužeista.

KLERIKALAI VEJA LAUKAN ŽYDUS.

Katalikų klerikalai vokiečių Bavarijoj pradėjo varyti laukan žydus. Žinios iš Muncheno šį utarninką sako, kad išvyta jau 200 žydų šeimynų ir da kita tiek laukia deportavimo. Tarp Bavarijos žydų kilo panika ir kiti jų pradėjo bėgti nelaukdami varymo. Iš Sienos pranešama, kad tenai atvyko jau 300 žydų pabėgelių iš Bavarijos. Tai ve, kokia laisvė pas klerikalus. Bavariją dabar užvaldė klerikalai, taip kaip ir Lietuvą.

NAUJOS KASYKLOS RUSIJOJ.

Permio redyboje Ust-Kireškių valsčiuje atrastos naujos geležies kasyklos, kurios tęsiasi 18 varstų ir esančios 15—18 pėdų gilumoje.

ŠAUDĖ Į DEMONSTRACIJĄ.

Meksikos mieste Teloloapan buvo įtaisyta nepatenkintų žmonių demonstracija. Kariuomenė pradėjo šaudyt ir 25 žmones užmušė.

BOLŠEVIKAI PRALAIMĖJO RINKIMUS.

Žinios iš Maskvos sako, kad rinkimuose Maskvos apskrityje didelė didžiuma buvo išrinta bepartyvių. Bolševikų partija buvo sumušta.

LENKŲ VALDŽIA REORGANIZUOTA.

Prošepanų žemėj labai neramu. Darbininkai pradėjo streikuoti ir po visą šalį eina bruzdėjimas. Kad sustiprinus šitokiu laiku valdžią, reorganizuotas ministerių kabinetas. Be to, valdžia paleido daug tarnautojų ir panaikino nemaža įstaigų, sumažindama savo metines išlaidas nuo $300,000,000 iki 180 milionų dolerių.

ŽMONĖS GYVENO AMERIKOJ JAU 25,000 METŲ ATGAL.

Šiomis dienomis Amerikos mokslininkai atrado Californijoj ties Santa Barbara senovės žmogaus kaulus, kurie parodo, kad čia gyveno žmonės jau 25,000 metų atgal. Tas visai pakeičia teoriją apie atsiradima Amerikoj žmonių. Iki šiol teorija buvo tokia, kad pirmutiniai žmonės atėjo šiaurės Amerikon iš Azijos per Beringo susmaugą, apie 10,000 metų atgal.

Bolševikų pasiulymai francuzų kapitalistams.

MASKVA SUTINKA PRIPAŽINTI CARO SKOLAS.

Tik nori, kad Francuzija pripažintų Sovietų valdžią.

Iš Paryžiaus pranešama, kad šiomis dienomis tenai atvažiavęs Rusijos Valstybės Banko pirmininkas, Herr Scheinemann, ir atvežęs šitokių pasiulymų francuzų buržuazijai:

1. Maskvos valdžia sutinka pripažinti visas caro skolas, užtrauktas užsienyje, išskyrus tik karo obligacijas. Bet ji nori gauti 10 metų neskaitomo laiko (moratorium) ir naujos paskolos ekonominiam šalies atstatymui.

2. Francuzija turi pripažinti Sovietų valdžią, kuri iš savo pusės pasižada sustabdyti savo propagandą Francijoj ir neberemti francuzų komunistų.

3. Beto da, Rusijos bolševikai apsiima sugrąžinti francuzų kapitalistams turtus, kurie buvo Rusijoj nacionalizuoti. O jei kurių turtų sugrąžinti jau nebegalima, tai už tuos bolševikų valdžia sutinka atlyginti buvusiems savininkams duodama jiems visokių koncesijų.

Bolševikai užtikrina francuzų buržuaziją, kad aliejaus koncesijos gali but taip sutvarkytos, kad aliejaus pristatymas jai bus užtikrintas lygiai karo laikais, kaip ir ramybėje.

MERGINOS SUKILO PRIEŠ HEREMĄ.

Iš Manilos pranešama, kad ant Mindanao salos, Filipinų salyne, paskutinėmis dienomis buvo daug riaušių, kuriose užmušta keliolika policijantų. Riaušių priežastimi buvo merginos, kurios atsisakė eiti į heremus ir buti vieno vyro pačiomis. Vietos kunigai pradėjo delto kaltinti amerikiečių mokyklas, kurios mokina, kad kiekviena moteris turi turėti sau atskirą vyrą, ir kad heremus reikia panaikinti. Šitoks mokslas, vietos kunigų supratimu, yra "bedieviškas" ir griauja senoviškus morų papročius. Taigi tų kunigų sukurstyti, morai pradėjo atakuoti baltveidžių mokyklas, kurios "gadina" jų moteris, ir prasidėjo riaušės.

KUNIGAS UŽMUŠTAS.

Netoli New Bedfordo šį panedėlį automobiliaus nelaimėje tapo užmuštas kunigas A. E. Columbe iš Westporto. Jo vežimas susikulė su troku.

SUDEGĖ FARMA SU VISAIS GYVULIAIS.

Rethel, Vt. — Pereitą sąvaitę čia sudegė Roberto Burnetto farma. Gaisre žuvo 25 karvės, 10 kiaulių ir 4 arkliai.

MIRĖ DIDELIS ŽMOGUS.

Pereitą sąvaitę mirė D-ras Steinmetz, pripažintas kaipo didžiausis pasaulyje genijus ir išradėjas. Savo genijalumu ir išradimais elektros srity jis viršijo ir garsųjį Edisoną, tik žmonės apie tai mažai žino, nes Steinmetz garbės netroško ir vardo ant savo išradimų nedėjo. Visi jie pasiliko General Electric Works kompanijai, kuriai jis dirbo kaipo vyriausis inžinierius. Kompanija buvo paskyrus jam $100,000 algos metams, bet jis niekad tų pinigų neišimdavo. Paimdavo tik tiek, kiek reikėjo jam pragyvenimui. Jis buvo socialistas ir nesyki sakė darbininkams: Paimkite elektros fabrikas į savo rankas, o tuomet aš jums tarnausiu už dyką. Jis buvo pasiulęs savo patarnavimą ir Sovietų Rusijai. Jį laidojant Schenectady mieste šį panedėlį uždarė visi darbai ir krautuvės.

RADO NEGYVĄ ŽMOGŲ GIRIOJE.

Brewer, Me. — Šiomis dienomis netoli nuo čia vaikai rado girioje negyvą žmogų, kuris galėjo but apie 60 metų amžiaus. Lavonas jau apipuvęs ir valdžios daktaras negalėjo pasakyt mirties priežasties. Žmogaus buta apsivilkusio juodom drapanom, šiaudine skrybele ir kišeniuje turėta Bostono "Herald" 14 rugpiučio. Viename kišeniuje buvo gerai užkimšta bonka, o jos viduje įkišta 10 dolerių. Nuo tos vietos, kur lavonas gulėjo, iki Williamo Jones farmos yra tik apie 100 jardų atstumo.

TURĖJO UŽMOKĖT UŽ POTVINIO NUOSTOLIUS

Maine'o valstijoj pereitą pavasarį patvino upė ties Ellswortho miesteliu, vanduo išvertė dambį ir pridarė daug nuostolių. Del šitų nuostolių dabar apie 20 biznierių ir kompanijų užvedė bylą prieš pajiegos gaminimo firmą, sakydamos, kad tas dambis prigulėjo jai, kad jis buvo netikusiai pastatytas ir, kad todel ji turinti jom atlyginti už padarytus potvinio nuostolius, kurių priskaityta $600,000. Ir šita firma turėjo tuos pinigus užmokėti.

LIETUS ATIDARĖ MEDŽIOKLĘ.

Del didelės sausos, Massachusetts ir New Hampshire valstijų gubernatoriai buvo uždraudę šį rudenį medžioti, nes bijotasi, kad bemedžiodami žmonės neuždegtų girių. Bet pereitą sąvaitę šitose valstijose smarkiai palijo, ir medžioklė tapo atidaryta.

KRATOS IR SUĖMIMAI ATLANTIC CITYJE.

Atlantic City, N. J. —Pereitą sąvaitę netikėtai čionai atvyko iš Pittsburgno apielinkės federalės valdžios agentai ir nakties laiku pradėjo daryti kratas. Tapo areštuota 17 žmonių ir konfiskuota $100,000 vertės svaiginamų gėrimų.

Kontrevoliucija Graikijoj nenusisekė.

TEISMAS MOKINS GIMDYMO KONTROLĖS

Denvero mieste teisėjas Lindsey ketina atidaryti tam tikrą kliniką, kur moteris bus mokinamos gimdymo kontrolės. Kas metai atsitinka tukstančiai nelegalių operacijų, nuo kurių moteris labai nukenčia. Taigi, jei moteris šeimynų nenori, sako teisėjas Lindsey, tai jos galės ateiti klinikon ir sužinoti, kaip galima apsisaugoti nuo didelės šeimynos be pavojaus sveikatai.

Tai yra pirmutinis tokios nuomonės teisėjas.

PRAŠALINO GUBERNATORIŲ.

Oklahomos Ku Klux Klanas laimėjo kovą su gubernatorium Waltonu. Susirinkusi legislaturon kliuksų didžiuma nutarė gubernatorių prašalinti. Jis jiems nepatiko delto, kad jis buvo priėmęs socialistų kandidaturą ir buvo priešingas mirties bausmei.

SUGAVO MIEGANČIĄ STIRNĄ.

Jieškodami Maine'o giriose paslėptos degtinės, pereitą subatą šerifai užėjo netoli Poland Spring miegančią stirną. Buvo tai didelis ožys. Šerifas Maloney, iš visų jų didžiausis ir dručiausis vyras, prisitaikė tylomis prie jo ir griebė už paskutinės kojos. Ožys šoko aukštyn, parbloškė šerifą ant žemės ir pradėjo su juo straksėti per girią. Nors stirna vilko šerifą gana toli, daužydama jį į žemę ir į medžius, nors krumai draskė jam veidą ir rankas, tečiaus jis laikėsi už kojos, pakol kiti šerifai neparmušė stirnos. Ji svėrė apie 200 svarų.

AREŠTAVO 244 KLIUKSUS.

Portsmouth, Ohio. — Ku Klux Klanas įtaisė čionai parodą pereitą nedėldienį, nors miesto valdžia buvo ją uždraudus. Majoro įsakymu, policija sulaikė tą parodą ir 244 kliuksus areštavo. iš to skaičiaus, 187 kliuksai buvo apsirengę pilnoj savo organizacijos uniformoj.

BANDITAI PAGROBĖ $11,265.

Šį panedėlį New Yorke plėšikai užpuolė Sheffieldo pieno kompanijos kasierių ir atėmę iš jo $11,265 pabėgo.

PABĖGO IŠ KALĖJIMO.

Monticello, N. Y. — Pereitą nelėldieni vietos kalėjime buvo išpiautos geležinės grotos ir pabėgo du kaliniai, kurių vienas sėdėjo už policmano užmušimą, o kitas buvo laikomas po $135,000 kaucijos už vogimą automobilių keturiose valstijose. Pabėgę iš kalėjimo, jie tuojaus pavogė ant gatvės stovėjusį automobilių ir pabėgo.

MONARCHISTAI KESINOSI NUVERSTI RESPUBLIKOS VALDŽIĄ.

Bet sukilelių armija tapo sumušta.

Graikijoj kilo monarchistų kontrevoliucija prieš dabartinę respublikos valdžią. Jos tikslas yra nuversti dabartinį rėžimą, arba priversti ji rezignuoti.

Šitam judėjimui vadovauja generolas Metaxas ir kiti karininkai. Pačioj graikų sostinėj, Atėnuose, jų šalininkų viešai pasirodė apie 2,000.

Jų sukilimo apskelbimas buvo išleistas 22 spalio. Jis tilpo visuose laikraščiuose, kurie priešingi dabartinei valdžiai, ir buvo mėtomas į miestą iš orlaivio.

Valdžia tuojaus pradėjo sukilimą slopinti. Apskelbta karo stovis ir prasidėjo areštai. Tuo pačiu laiku policija konfiskavo visus laikraščius, kuriuose tilpo sukilėlių proklamacija. Valdžia sako, kad kontrevoliucija esanti finansuojama iš užsienio, ir kad karininkai, kurie šitam sukilimui vadovauja, dabar nesą Graikijos armijos tarnyboje.

Vėlesnės žinios iš Atenų sako, kad sukilimas jau kaip ir nuslopintas. Bet tai neatsiėjo be kovos. Vienas žymiausių susirėmimų įvykęs ties Chalois, kur pulkininkas Džiras (Djiras) stojo su savo korpusu į mušį su reguliare armija. Jis buvo sumuštas ir iš 1,400 jo vyrų, 800 paimta nelaisvėn. Katerinij sukilėliai taipgi buvę sumušti. Iš Solonikos pranešama, kad maištininkai buvo pasirodę ir tenai, bet tuoj buvo išnaikinti ir jų vadas pulk. Ziras pabėgęs.

ŽYDŲ AREŠTAI LENKIJOJ.

Po to, kaip Varšuvos tvirtovėj užpereitą subatą įvyko ekspliozija, Lenkijoj prasidėjo žydų areštai. Daug žydų suimta Poznaniuje, Krokuvoj ir Lvove. Areštuojami daugiausia darbininkų organizacijų vadai.

PASIGĖRĘS UŽMUŠĖ PAČIĄ IR PATS NUSIŽUDĖ

Tulas Andrew Bogart New Yorke tiek gėrė, kad neteko proto ir nušovė savo moterį. Kiti šeimynos nariai persigandę pabėgo. Kada pribuvo policija, pats Bogart irgi gulėjo jau persišovęs.

JEI NEAPSIVES, NEGAUS $62,000.

Eaton, Ohio. — Metai atgal J. P. Kaminskiui dėdė čia paliko $62,000 pinigų, bet su ta sąlyga, kad iki 11 lapkričio šių metų jis apsivestų. Dabar laikas jau baigiasi, o Kaminskis da neturi merginos ir labai susirupinęs, kad jis neteks tų pinigų.

APŽVALGA

BUVUSIOJI "ŠLĖKTA."

Leidžiamas Kaune lenkų kalba laikraštis "Nowiny" paduoda šitokį atsitikimą:

Akalicijoj P. buvo suruoštas lietuvių vakarėlis. Vaidinta komedija "Kuprotas Oželis" ir "Nepasisekė Marytei"; buvo da monologas, šokiai ir t.t.

Po šokių vietos "obywateliai," vietoj ramiai sau išsiskirstyti, susirinko į namus, kur vienoj pusėj sienos gyveno lietuvė mokytoja, o kitoj pusėj tulas "pan." Taigi pas jį tie "panowie szlachta" ir susirinko. Kompanija susidėjo iš visokių draugijos sluogsnių, butent: kalvių, gydytojų, ordinarninkų, nuomininkų, ponų, pusininkų, bet visi "tos pačios dvasios—iš musiškių". Nepasitenkinę lietuvių vakaru, jie įtaisė savo "zobovą," tikriau sakant, pradėjo gerti "chamams" ant kersto.

Ir sveikindami vieni kitus toastais, "Abysmy pili į chlopow bil" (gerkime, kad galėtumę mušti mužikus), tiek prisilakė, kad juodi velniai pradėjo jiems rodytis. Pagalios, norėdami palinksmint ir mokytoją už sienos, visi uždainavo, geriaus pasakius, užbliovė nesavo balsais:

"Pijmy, hulajmy,
"Z harmat strzelajmy,
"Chlopow zbudzajmy,
"Szlachtę potrzymajmy..."

Kas reiškia:

"Gerkim, uliokim,
"Iš armotų tvokim,
"Mužikams miego neduokim,
"Už šlėktą tik stokim..."

Ir tuo pačiu laiku pradeda "armotos" tvoti: ką kas sugriebęs ėmė mušti į stalą, į duris, į sienas ir langus. Vadinasi "šaudo".

Čia jau visiems pasidarė taip linksma, kad vienas laibu balseliu sušuko: "Panowie szlachtowie, do mazura!" Ir pirmutinis iššokęs vidurin aslos pradėjo kojom trepsėti, o paskui ir visi kiti, sukeldami tokį triukšmą, kad ir pekloj didesnio negalėtų buti. Girti susikabinę, tartum tos rupužės pavasarį, daužė kojoms ant vietos kiek tik turėjo pajiegų, lyg ir norėdami parodyti, kad apie "mazurą" jie neturi jokio supratimo. Gal vienas-kitas jų buvo kur matęs, kaip mazurą šoka, o kiti gal tik girdėjo apie jį, bet nei vienas nemoka jį šokti.

Nuvargę nuo "mazuro," vėl pradėjo gerti. O kada pritruko degtinės, vienas tų "šlėktų" atsiliepė: "Złożmy się od nosa na pusbutelis" (sumeskim nuo nosies ant pusbutelio)! Kiti jam tuojaus pastebėjo, kad jis paeinąs iš "chlopų," nes maišo lietuviškus žodžius lenkų kalboj. Bet jis užprotestavo, kad jį skaito prie lietuvių. Girdi, jis galįs kalbėti visaip, ir "po litewskiemu," ir "po polskiemu," ir "po prusackiemu," bet iš šaknų esąs "polak."

Vėl atnešta degtinės, ir šlėkteliai vėl gėrė dainuodami:

"Niech nasza nauczycielka
"Zdrowa będzie;
"Niech nasza kompanija
"Zabawia się wszędzie!"

Kas reiškia:

"Lai musų mokytoja
"Buna sveika;
"Lai musų kompanija
"Tur linksmą laiką!"

Ir taip šita "kompanija" linksminosi iki pat ryto, per ištisą naktį neduodama žmonėms užmigti. Tai yra typinga Lietuvos šlėkta, užsilikusi da nuo senų laikų ir iki šiol vis da serganti "poniškumo fanaberija."

PAREMKIME PAŽANGIĄ MOKYKLĄ.

Lietuvoje šiandien yra tiktai viena mokykla, kurioje nešeimininkauja klerikalai-tai yra Mariampolės Realė Gimnazija. Ją įkurė žinomas amerikiečiams A. Bulota su adv. Ciplijausku ir kitais; bet dabar pirmutiniai jos kurėjai yra jau pasitraukę ir mokykla pavesta Lietuvos Mokytojų Profesinei Sąjungai.

Kadangi šita mokykla yra laisva nuo klebonijų intakos ir laikosi pažangios inteligentijos jiegomis, tai juodašimčiai atakuoja ją visokiais budais. Tik pasiklausykit, ką sako jos laikytojai savo atsišaukime, kurį jie dabar atsiuntė Amerikos lietuvių laikraščiams:

"Per visą Realės Gimnazijos gyvenimo laikotarpį kunigai nesiliauja ją persekioję: visose Suvalkijos bažnyčiose per pamokslus įkalbinėja tėvus, kad neleistų savo vaikų į Realę gimnaziją, grąsindami už tai visomis dangaus ir pragaro bausmėmis; per išpažintį taip pat akis į akį bara tuos, kurie leidžia šion gimnazijon vaikus; kalėdodami vėl visą savo autoriteto jiegą leidžia darban, kad tik sulaikytų tėvus ir vaikus nuo Realės gimnazijos. Krikštynos, vestuvės ir kitoki žmonių susiėjimai kunigų naudojami gimnazijai šmeižti. Netgi tuomet, kai tėvai ima vaiko metrikus mokyklai, klebonai aiškina tėvams, kad jų vaikai, besimokindami Realėje gimnazijoje, ištvirksią, bedieviais, "gyvuliais" tapsią. Klerikalų leidžiamuose laikraščiuose tiek jau purvyno iškrėsta į Realę gimnaziją, jog net gimnazijos mokinių tėvai patraukė katalikiškosios "Laisvės" redaktorių Bičiūną teismo atsakomybėn, ir redaktorius buvo teismo nubaustas pinigine bauda ir kalėjimu. Vos susirinkus Lietuvos Steigiamajam Seimui, Mariampolės "Žiburio" gimnazijos valdytojai — direktorius Jokantas ir inspektorius kun. Šmulkštys, išrinkti Seimo atstovais, savo atstovavimo darbą pradėjo paklausimu Švietimo Ministerijai, kodel Realės gimnazijos mokymo ir auklėjimo tvarka skiriasi nuo tos tvarkos, kuri yra buvusi caro mokyklose Lietuvoje prieš karą. Kadangi šiandien Lietuvoje šeimininkauja klerikalai, tai valdininkai administratoriai, klerikalams pataikaudami, visokiais budais kliudo Realei gimnazijai, ardo ramų mokyklos darbą. Visą tos rušies valdininkų darbą pažymėtini Mariampolės viršininko Pijaus Misiurevičiaus žygiai, kurių atgarsis pasiekė net ir Amerikos laikraštiją. Šitas Misiurevičius, pasitarnaudamas klerikalams, ryžosi padaryti galą Realei gimnazijai: šių 1923 metų sausio 26 dieną pasiuntė į gimnaziją bombomis ginkluotų milicninkų, kurie iš klasės pamokos metu vedė mokinius į kalėjimą, — ir dabar dar nėra žinoma, kuo tie mokiniai buvo kalti. Dar prieš šį žygį tasai Misiurevičius yra rėžęs gatvėje vienai Realės gimnazijos V klasės mokinei, 14 metų mergaitei, per žandą taip smarkiai, jog toji nuvirto į griovį ir puldama tiek pasižeidė, jog tėvams teko vežti ją į Karaliaučių operacijai daryti."

Negana šitų sunkumų, Mariampolės Realė Gimnazija da neturi savo buto. Ji dabar nuomoja kambarius, bet jie drėgni, tamsus ir šalti. Be to da savininkas, turbut klerikalų kurstomas, pradeda jieškoti visokių priekabių ir nori mokyklą iškraustyt. Ir anksčiau ar vėliau mokyklai reikėsią iš tų namų išeiti. Bet kur tada dėtis, nežinia. Todel jos laikytojai šaukiasi į Amerikos pažangiuosius lietuvius ir prašo padėti jiems aukomis pastatyti gimnazijai namus.

Padėti turėtų kiekvienas, kas tik nenori, kad klerikalai pavergtų Lietuvą galutinai.

Gimnazijos reikalais rupintis Mokytojų Sąjungos valdyba yra įgaliojusi mokytoją J. Valaitį. Taigi kas nori, gali nusiųsti aukų tiesiog jam. Reikia adresuoti taip: **Jonui Valaičiui, Realė Gimnazija, Mariampolė, Lithuania.**

MOKINA KLERIKALŲ DAKTARĖLĮ ETIKOS.

Daktarų profesijoj yra išsidirbus tokia etika, kad rimtam ir švariam gydytojui nepritinka dėti laikraščiuose didelių skelbimų, girtis savo mokslumu arba sakyti: "aš galiu išgydyt kiekvieną ligą."

Bet klerikalų daktarėlis Račkus šito nepaiso. Jo skelbimai "Drauge" buna dideli ir visuomet su pasigyrimais. Negana to, šitas Račkus pradėjo garsinti klerikalų spaudoje net "stebuklingus" vaistus, ko nedaro joks rimtas daktaras.

Todel Amerikos Lietuvių Daktarų Draugija nutarė Račkų pamokinti. Tuo tikslu Draugija išnešė ilgą rezoliuciją ir paskelbė ją savo organe "Gydytojas." Pažymėję, kad Ručkus per laikrarščius apsiima išgydyti ligas ir siulo nuo jų "stebuklingus" vaistus, daktarai savo rezoliucijoje sako:

"Ne tik daktarai, bet ir šiaip inteligentiškesni žmonės jau gerai žino, kad jokiu budu negalima viršuje paminėtas ligas per laiškus gydyti. Visų šalių sveikatos departamentai nuolatos perspėja žmones nepirkti gyduolių, bet lankyti gydytojus. Amerikoje draudžiama inspektoriams pardavinėti 'vaistus' nuo gonorėjos, sifilio ir kitų venerinių ligų, nes patys ligoniai niekados save negali išgydyti.«'

Išparodžius, kokiu budu Račkus savo vaistus reklamuoja, Daktarų Draugija baigia:

"Mums prisieina pasakyti, kad siulomi vaistai nuo viršminėtų ligų reiškia tiktai norą pasipinigauti. Jisai skelbia ir nori parduoti tai, kas visai nesutinka su medicinos mokslu, kas tiktai žemina medicinos daktaro vardą."

Vadinasi, užtepė klerikalų mokslinčiui per nosį.

ČEKO - SLOVAKŲ PREZIDENTAS—ŽYMUS ASMUO.

Iš visų Europos valstybių geriausiai šiandien stovi Čeko-Slovakija. Gerai susitvarkius ir greitai prisitaikius prie dabartinių sąlygų, Čeko-Slovakija užėmė tokią poziciją, kad didžiausioms valstybėms prisieina pusėtinai su ja skaitytis. Todėl ir jos prezidentas, D-ras Masaryk, yra tarp jų svarbus asmuo. Kada šiomis dienomis jisai atvyko į Londoną, tai Anglijos valdžia priėmė ji su tokia pompa, kokia keliama da ir ne kiekvienam monarchui. Londono dienraščiai pilni paveikslų ir aprašymų apie jo atsilankymą. Net pats Masaryk stebisi, kad ji taip garbina.

Tai taip yra Londone.

Bet kada jis nuvyko andai į Paryžių, tai tenai francuzai jį tiesiog ant rankų nešiojo. Jis buvo myliausis ir brangiausias svečias Francijos valdžios rumuose Quai d'Orsay.

Francuzai tupinėjo apie Masaryką, nes norėjo padaryti tokių sutarčių, kad Čeko - Slovakijos politika prigulėtų kiek galima daugiau nuo Paryžiaus intakos. Tas, žinoma, butų yla po šonu Anglijai.

Bet Masarykas ne pirštu penėtas diplomatas. Francuzų tupinėjimai ir vaišinimai jo nesužavėjo. Suprasdamas savo pozicijos tvirtumą, jis atsisakė po francuzų planais pasirašyti.

Ir todėl atvažiavus dabar jam į Londoną, anglai pasitiko jį be kepurių.

Tai yra da vienas Europos paradoksų, kad dviejų stambiausių valstybių galvos vaikytųsi vos tik susikurusios valstybėlės viršininką ir jieškotų jo prielankumo.

ŽARIJOS.

Amerikoj moteris sumanė sau plaukus kirpti. Ir koks parankumas! Nei šukuot, nei garbiniuot nereikia. Išlipai iš lovos, papurtei galvą, kai katinas šlapią uodegą, ir marš ant gatvės.

Chicagos lietuviai turi visko: daktarų, kurie nėra pagydę nei vieno žmogaus; dentistų, kurie daugiau dantų sugadina, negu pataiso; advokatų, kurie nėra išlošę nei vieno "keiso," ir daugybę kitokių profesijų vyrų, kurie yra garsus tik iš "titulo."

Chicagos "spešel-demokratai" priėmė Trockio tikėjimą. Juos pakrikštyti tapo pakviestas komunistų rabinas Dėdelė net iš Brooklyno.

"Naujienos" stebisi, kaip kun. Purickis galėjo pereit per rubežių į Vokietiją, neturėdamas paso. Ir ko čia stebėtis! Juk Purickis yra kunigas — atbulkalnieris. Eidamas per rubežių jis užsidėjo atbulą kalnierių, taip, kad stovintiems prie rubežiaus atrodė, kad jis iš Vokietijos pareina. Kunigo kalnierius Lietuvoj daug geriau giliuoja, negu pasas.

Chicagoj karčiamos uždarytos, bet pijokų gerklės atdaros. Jie vistiek munšaina pila kai į kubilą. Tik tiek jiems nesmagu, kad stuboj gerti nėra taip linksma, kai prie baro, o ir pasigėrusį nėra kam lauk išmesti.

Sakoma, jogei "Sandaros" redaktorius Šliakys tuojaus mesiąs redaktorystę ir važiuosiąs į Pennsylvaniją varliukių gaudyti. Nejaugi tasai žmogelis nei tiek nežino, kad žiemos laike varliukių nepagaus. Geriau tegul važiuoja į Argentiną žiogų mušti, nes dabar ten pats sezonas.

Davatkų "Draugas" jau kelintu kartu rašo vis apie tą milžinišką 40 pėdų smaką, kuris pasirodęs Graikijos vandenyse. Gal netrukus kokiai nors davatkai pasirodys ir šv. Jurgis su savo širmiu Chicagos kanale.

A. Garbukas.

PAKIŠO BOMBĄ SOCIALISTAMS.

Aną nedėldienį Austrijoj buvo rinkimai. Innsbrucko mieste socialistų mitinge atrasta pakišta su degančiu knatu bomba. Spėjama, kad tai monarchistų darbas.

Pasaulyje nėra nieko tikra

Vokiečių mokslininkas Einšteinas nesenai paskelbė "santikiuotės teoriją," kuri nors ir nėra visai nauja, tečiaus sukėlė didelių ginčų filozofų tarpe.

Šita teorija sako, kad pasaulyje nėra nieko tikra. Nėra nei gero nei blogo, nei šilto nei šalto, nei juodo nei balto — viskas priklauso nuo to, kada ir kaip mes į dalykus žiurime.

Išgirdus šitokį tvirtinimą, išpradžios kiekvienam išrodo keistai. Tečiaus geriau pagalvojus, pasirodo, kad ištikrųjų nėra nieko tikra. Šitą labai gerai yra pasakęs francuzų filozofas Volteris (Voltaire) apie grožį. Kas yra grožis? jis klausia. Ir atsako: "Tokio dalyko, kaip grožis, visai nėra. Įsimylėjęs vaikinas mano, kad jo mylimoji yra gražiausis pasaulyje sutvėrimas. Bet jei paklausite rupužės patino, kas yra pasaulyje gražiausis, tai jis jums pasakys, kad rupužė pataitė, su geltona papilve, su stambiai raupuota oda, yra gražiausis pasaulyje daiktas. O jei paklaustumet velnio, kas yra tikras grožis, tai jis jums pasakytų, kad tikras grožis yra ilga vuodega, ragai ir juoda žvilganti oda".

Vadinasi, tokio grožio, kuris visiems butų gražus, visai nėra.

Dabar paimkime laiką. Mes ji skaitome metais, mėnesiais, dienomis ir valandomis. Mums rodosi, kad toks saikas yra tikras daiktas. O betgi taip nėra. Ir jei tik geriau prisižiurėsime, tai pamatysime, kad toks laiko matavimas visai neparodo tikro laiko. Užtenka tik atsiminti, kad yra vartojami du kalendoriai. Sulyg vieno, per Naujus Metus yra 1 sausio, o sulyg kito — 14 sausio. Laikrodis irgi negali duot supratimo apie tikrą laiką, nes kuomet Chicagoje 12 valandą žmonės eina valgyt pietų, tai Krasnojarske (Sibire) tuo pačiu laiku yra pats vidurnaktis.

Kam teko atvažiuot Amerikon iš Lietuvos su nustatytu tenai laikrodžiu, tas žino, kaip keistai tada išrodė rodomas ant jo laikrodžio laikas.

Atsimenu, keli metai atgal vienas Bostono dienraštis pastatė savo skaitytojams klausimą: "Kelinta valanda buna ant šiaurės žemgalio, kuomet Bostone laikrodžiai rodo 12 dienos laiku?"

Tai buvo tuomet, kuomet paskilbes D-ras Cook sugryžo iš savo ekspedicijos ir pasisakė buvęs ant pat ašygalio.

Ir nei vienas to laikraščio skaitytojų negalėjo to klausimo atsakyti. Negalėjo delto, kad ant žemės ašygalių negalima valandomis laiką riboti.

Čia reikia žinoti, kad valandos yra nustatomos sulyg saulės. Kuomet stulė stovi lygiai ties meridianu, tuomet buna pats vidurdienis, ir ant laikrodžių tada nustatoma 12 valanda.

Kaip žemės paviršius sukasi pro saulę, ant kiekvieno meridiano po saule buna vis 12 valanda. Bet visi meridianai (jų yra 360) sueina ant žemės ašygalių į vieną tašką. Tuo budu išeina, kad ant žemgalių, arba žemės ašygalių, amžinai buna 12 valanda.

Na, o kaip einantis laikrodis gali rodyt amzinai tą patį laiką?

Bet pasiklausykit, ką apie tai sako pats D-ras Cook, kuris sakosi buvęs ant pat žemgalio.

"Keistai, be galo keistai žmogus jautiesi stovėdamas ant to taško, apie kurį sukasi musų žemės kamuolys," rašo D-ras Cook. "Keisčiausia tas, kad žmogus čia neturi jokios nuovokos apie laiką. Turi su savim laikrodį ir žiuri kaip valandos bėga, o laikas vis tas pats. Ir 1-ma valanda, ir 6-ta, ir 10-ta, ir 12-ta, ir dar sykį 12-ta, o saulė vis ant vietos ir ant vietos. Išėjo 50 valandų, išėjo 80, o vakaro vis nėra ir nėra. Nėra nei vakaro, nei nakties, nei ryto."

Šitie pavyzdžiai parodo, kiek yra tikri musų budai laikui matuoti. Pavažiuoja žmogus iš savo miesto į vieną pusę ar į kitą, ir tuojaus paklysta laiko beribėj.

Dabar paimkime balsą. Mes sakome ir rašome: "jis turi malonų balsą;" arba: "jo balsas visai netikęs." O tikrenybėje tokio daikto, kaip balsas, visai nėra. Kuomet žmogus dainuoja ar kalba, tai jis ne balsą daro, bet gimdo tiktai oro virpėjimą. Ir kuomet mes sakom, kad mes "girdim" kaip kiti kalba, tai ištikrųjų mes ne girdim, o tik musų ausyse tam tikri bubneliai jaučia oro virpėjimą. Pradurkit arba sugadinkit savo ausyse bubnelius, o tada tegul jums ir iš armotų šaudo — negirdėsite. Arba prašalinkit orą —ir vėl nieko negirdėsite.

Astronomas Žulavskis savo fantastiškam veikale "Na Srebnym Globie" aprašo ekspediciją ant mėnulio. Trįs vyrai ir viena moteris buvo iššauti ant mėnulio, ir kada atsipeikėjo, negalėjo jokiu budu susikalbėti. Mato vieni kitus, mato kad lupos kruta, kad taria žodžius, bet ausyse tų žodžių visai negirdi — nėra balso! Kodel jis prapuolė? Todel, kad tokio daikto niekad ir nebuvo. Ant žemės jie galėjo vienas kitą suprasti delto, kad oro virpėjimas jiems gelbėjo. Ant mėnulio oro nėra, ir todel susikalbėt žmonės tenai negali, nors ir kažin kaip garsiai jie bandytų tenai rėkti.

Kaip matote, balsas irgi nėra tikras daiktas.

Na, o kas yra tikra? Ar jūs žinot, kiek jūs sveriat? Sakysite, pavyzdžiui, kad 180 svarų. Taip manė ir Žulavskio aprašyti žmonės. Bet kada vienas jų pirmu syk ant mėnulio atsisėdo ir paskui norėjo atsikelti, tai jis pašoko kelias pėdas aukštyn. Mat, senu savo papratimu, jis įtempė savo kojų raumenis tiek, kiek reikia pakėlimui 180 svarų. Bet mėnulis yra daug mažesnė planeta negu žemė, jis mažiau traukia daiktus prie savęs, ir žmogus, kuris ant žemės svėrė 180 svarų, ant mėnulio tesvėrė tik kelis svarus. Delto jis ir pašoko, kada norėjo atsistot.

Vadinasi, svoris irgi nėra tikras daiktas. Jis priklauso ne nuo paties daikto, bet nuo to, kiek tas daiktas yra traukiamas.

Ir išeina, kad pasauly nėra nieko tikra: viskas priguli nuo laiko ir erdvės, ir viskas keičiasi.

Taip pat nėra pasaulyje visapusio teisingumo, kaip lygiai nėra visapusio gero nei blogo. Kas vieniems bloga ir neteisinga, tas kitiems gera ir teisinga. Rusijoj bolševikai sako, kad išpiauti buržauziją, tai geras ir teisingas darbas. Bet piaunamoji buržauzija šaukia, kad tai yra didžiausia piktadarybė ir beteisė.

Kada aliantai pripažino Vilniu lenkams, Varšuvoj buvo didžiausis džiaugsmas, o Lietuvoje nusiminimas.

Amerikos kapitalistų statistikas Babson sako, kad net tokios baisios katastrofos, kaip žemės drebėjimas Japonijoj, turi "gerų pusių," nes po tos nelaimės Amerikos fabrikantai gavo iš Japonijos $15,000,000 vertės užsakymų ir turės gražaus pelno. Japonams nelaimė, amerikonams pelnas. Ir taip visur: kuomet vienas kenčia, tai kitas naudojasi. Anot tos patarlės — pelei mirtis, o katinui pusryčiai.

Iksas.

Įvairios žinios

Rusės moteris tvirkina turkus.

Pabaigoje rugpiučio, turkės įteikė savo valdžiai peticiją, kurioje jos prašo išsiųsti iš Turkijos ribų visas rusės moteris.

Prašytojos skundžiasi, kad rusės moteris prie savęs masina turkus vyrus ir tuo ardo šeimyninį žydini. Daugelis rusių juros maudyklėse Floroje ir San Stepano vaikštinėja Jevos kostiumuose. To dėliai turkių vyrai paliovė imti savo žmonas kartu su savim ant pliažo velydami savystoviai maudytis. Dauguma iš turkų jaunuomenės po įtekme pažinčių su rusėmis, prijunko prie kokayno, morfijaus ir t.t. Konstantinopolyje vienoje tik B. Pero gatvėj virš 30 salonų randasi, kur masinančios rusės moteris vilioja ir gundo turkių vyrus ir t.t. Šeimos išgelbėjimo vardan, turkės prašo išsiųsti ruses.

Ši peticija turkų visuomenėje padariusi didžiausią įspudį. Turkų policijos direktorius Veichli-bei laikraštininkams pareiškė, kad iki taikos pasirašymo jokių priemonių nebus vartojama ir klausimas apie ruses moteris bus išspręstas bendrai apie jų buvimą Turkijoje. Konstantinopolio gubernatorius Gaidar-bei pareiškė, kad įvedus normalę padėtį, bus pavartotos priemonės, pašalinimui visuomenės dorą žeminančių reiškinių.

Letargo miegas.

Latvijoje, Kresląvkoje, pereitų metų rudeni pil. Mera Stol, 24 m. amžiaus, budama neščia užmigo lietargo miegu ir pramiegojo 100 dienu. 101 dienoje ji atbudo, apsidairė ir apsivertus ant kito šono, vėl užmigo. Nuo tos dienos dažniau pradėjo atbusti ir pažinti žmones. Į klausimus atsakydavo labai silpnu balsu. Per tą visą laiką valgydinoma buvo su tam tikrų prietaisų pagalba. 30 dienoje po atbudimo ji pagimdė dukterį, kuri pasižymi silpnu ir menku kuno sudėjimu. Dabartiniu laiku Stol jaučiasi sveika, tik skundžiasi didėjančiu nutukimu. Laike lietargo miego Stol neteko visų savo dantų.

Persiskyrimai Francuzijoj.

Vedusiųjų persiskyrimai Francuzijoje esti labai dažnai. Taip per pirmutinius 4 mėnesius, 1923 m. iš 70,656 vedimų buvo 5666 persiskyrimai. Daugiausia persiskiria Paryžiaus gyventojai, kuriame iš 7947 vedimų buvo 1048 persiskirimai. Provincijoje šeimos gyvenimas stipriau laikosi, tenai net yra apskričių, kuriuose nei vieno persiskirimo dar nėra buvę.

Kas skaito ir rašo
Tas duonos neprašo

AMERIKOS LIETUVIŲ JUDĖJIMAS

Kas nieko neveikia
To niekas nepeikia

LAWRENCE, MASS.
Komunistų prakalbos.

21 d. spalio vietos komunistai buvo surengę prakalbas Lenkų Salėj. Plakatuose buvo skelbiama, kad kalbės J. Jukšelis iš Chicagos. Bet Jukšelio vieton pribuvo "Laisvės" dženitorius Bovinas iš Brooklyno. Jis kalbėjo apie darbininkų judėjimą. Tarp kit-ko jis pasakė, kad Socialistų Partija savo laiku buvo tvirčiausia darbininkų organizacija, kurią, girdi, kapitalistai sunaikino. Čia Bovinas sužiniai skelbia melą, nes Socialistų Partiją ne kapitalistai sunaikino, bet komunistai ją suskaldė ir išdraskė. Tiesa, kapitalistai visuomet persekiojo socialistų judėjimą bet jie niekuomet nebutų galėję atlikti tokio darbininkams pragaištingo darbo, kokį atliko komunistai. Suskaldydami Socialistų Partiją, komunistai nejučiomis pasitarnavo darbininkų priešams kapitalistams. Dar ir dabar visokie Jukšeliai, Dėdelės, Bovinai ir kiti komunistų lizdo apaštalai važinėdami po žmones demoralizuoja darbininkus, piudydami vienus prieš kitus. Šiose prakalbose Bovinas irgi neapsiėjo be šmeižtų. Jis susiriesdamas šmeižė ir niekino socialistiškus laikraščius, o ypač "Keleivį." Mat "Keleivis" šitiems padaužoms yra kaulu gerklėje, todel jie taip jo ir neapkenčia. Bet darbininkai šiandien nėra jau tokie kvaili, kaip komunistai mano. Jie moka apvertinti ir "Keleivio" nuopelnus ir komunistų darbus, ir pagal užsitarnavimą remia. "Keleivio" skaitlingas išsiplatinimas ir komunistų visiškas susmukimas aiškiai parodo, kur darbininkai mato daugiau teisybės ir kam jie daugiau pritaria.

Baigdamas kalbėti Bovinas pasakė: "Na, dabar užteks plepalų, užsirašykit 'Laisvę.'" Mat pats pripažino, kad jo kalba buvo plepalai. O kaslink "Laisvės," tai jai daug geriau tiktų vardas "Ne Laisvė," nes ji kitokių politinių įsitikinimų darbininkams laisvės visai nepripažįsta, ir todel šitokio kaziono bolševikų organo darbininkai nenori prenumeruoti.

Matydamas, kad niekas "Laisvės" neužsirašo, jisai užsakė ant ateinančios nedėlios "Laisvės" ir "Vilnies" skaitytojų mitingą. Vienas žmogus ant juoko klausia: "O 'Keleivio' skaitytojams ar galima ateiti?" "Ateik, ateik," — sako susimaišęs Bovinas.

Buvo renkamos aukos į Fosterio fondą, bet mažai kas aukavo. **Ten Buvęs**

BROOKLYN, N. Y.
Iš L.S.S. 19 kp. vakarėlio.

21 d spalio atsibuvo L.S.S. 19 kp. pasilinksminimo vakarėlis. Šitoks pasilinksminimo vakarėlis jau senai musų kuopos buvo rengiamas. Pirmiaus šitokie vakarėliai turėjo gana gerų pasekmių. Taip pat ir šitas vakarėlis neblogai pavyko — žmonių atsilankė vidutiniai. Pagalios šis vakarėlis buvo įdomesnis už kitus pirmesnius tuomi, kad jame buvo gana puikus programas.

Vakarėliui atsidarius, pirmiausia drg. V. Poška pasakė prakalbėlę. Kalbėtojas puikiai nušvietė Socialistų Partijos ir musų Sąjungos susiskaldymo priežastis. Toliau gana vaizdžiai ir plačiai įrodinėjo komunistų veidmainystes "bendro fronto" klausime. Pabaigoje savo prakalbos drg. Poška nušvietė Lietuvių Socialistų Sąjungos uždavinius ir kvietė pritariančius socialistams stoti į socialistų organizacijas.

Reikia pasakyti, kad susirinkusi publika buvo labai užinteresuota drg. Poškos prakalba, nes visi labai atydžiai klausėsi. O ir tuo drg. Poškos prakalba buvo gera, kad joje nebuvo nei kolionių, nei pludimų ir šmeižimų, kas brooklyniečiams jau įkirėjo.

Po prakalbų, drg. K. Kriaučiunas, pritariant Aldonai Kriaučiuniutei pianu, sudainavo keletą dainelių, kurios susirinkusiems labai patiko. Toliau mažas berniukas, Keistutis Mitchelsonas, puikiai padeklamavo porą gana gražių eilučių; užtai garbė yra tėvams, kad taip puikiai mokina savo kudikį. Ant pabaigos Aldona Kriaučiuniutė, (arba geriau ją pavadinus: busianti pianistė žvaigždė) paskambino pianu keleta klasiškų ir gana gražių veikalėlių. Apie Aldoną Kriaučiuniutę, kaipo pianistę, nereikalinga daug kalbėti, nes už ją kalba jos pačios nepaprasti gabumai; ji yra dar jaunutė, bet vargiai rasi tarpe lietuvių tokią, kuri galėtų jai lygintis piano valdyme.

Programui užsibaigus, buvo šokiai, įvairus žaislai ir smagus pasikalbėjimai. Atsilankiusieji žmonės, rodos, buvo gana užganėdinti. Taigi butų geistina, kad L. S. S. 19 kp. ir daugiau tokių vakarėlių ateityj parengtų, nes turint socialistam tokią gražią ir parankią svetainę yra gana smagu ten pasilinksminti.

E. P. S.

DEPUE, ILL.
Visko po biskį.

Musų miestelis nedidelis, turi apie 3 tukstančius gyventojų. Iš fabrikų yra tik viena cinkaunė. Darbai eina gerai, bet darbas yra sunkus ir karštas. Dirbama 8 val. į dieną. Paprastiems darbininkams mokama po 40 c. į valandą, o amatninkams kiek daugiau. Abelnai imant, darbininkai čia yra labai išnaudojami. Dabar cinko kompanija stato kitą fabriką, kurioj išdirbinės maliavas. Negalėdama gaut užtektinai pigių darbininkų Amerikoj kompanija parsitraukė kelis šimtus vergų iš Meksikos. Meksikonai yra tamsus žmonės ir todel nesipriešina bosams. O susipratusių ir organizuotų darbininkų bosai labai bijo. Mat, keli metai atgal čia buvo susitvėrus unija, tai kompanija daug darbo turėjo, kol tą uniją išardė.

Lietuvių čia gyvena tik 4 šeimynos, bet ir tarp tų sutikimo nėra, nes vieni katalikai, o kiti laisvi. Katalikai, kunigėlio įgązdinti, bijo laisvųjų iš tolo. Jie daugiau linkę prie munšaino darymo, negu prie laikraščių skaitymo. Sako, iš munšaino jiems daugiau yra naudos, negu iš laikraščių.

29 rugpiučio š. m. vieną vietos lietuvį patiko nelaimė. Augustas Bogdanavičius, parėjęs iš darbo, pasiėmė automatišką šautuvą, užtaisė jį ir išėjo medžiot. Eidamas pakeliui užėjo pas savo draugą, su kuriuo kartu dirbo. Jiems bežiurinėjant šautuvą ir bevartant jį rankose, šautuvas iššovė ir šuvis pataikė Bogdanavičiui į dešinę ranką ir dešinį petį. Kol pribuvo pagelba, daug kraujo nutekėjo. Vėliaus Bogdanavičius tapo nuvežtas į St. Margaret ligonbutį, Spring Valley, Ill., kur nelaimingam buvo padaryta operacija ir nupiauta ranka. Bet ir tas nieko nepagelbėjo ir 2 d. rugsėjo Bogdanavičius pasimirė. 5 d. rugsėjo velionis tapo palaidotas ant lietuvių laisvų kapinių, Spring Valley, Ill.

Velionis buvo nevedęs, 32 metų amžiaus, Amerikoj išgyveno 10 metų, buvo laisvų pažiurų ir skaitė "Keleivį," "Naujienas," "Kardą" ir "Tėvynę." Prigulėjo prie S. L. A. 217 kuopos ir L. D. L. D. 3 kuopos.

Kas norėtų gauti apie velionį platesnių žinių, lai kreipiasi šiuo adresu: J. Šmuilis, Box 223, Depue, Ill.

Išnaudojamas.

CARNEGIE, PA.
Bolševikas Vincas Navickas pabėgo nuo savo šeimynos.

Vincas Navickas pabėgo palikdamas savo moterį didžiausiame varge su 4 vaikučiais, kurių didžiausias yra 10 metų, o mažiausias 2 mėnesių. Jis tarp Carnegies lietuvių buvo žinomas, kaipo karštas "Laisvės" šalininkas — bolševikas ir žmonės vadindavo ji Trockiu.

Kadangi žmonės ėmė šnekėti, kad, girdi, Trockis pabėgo su kokia tai motere atvykusia net iš Ansonia, Conn., kuri buk vadinosi jo sesuo Agota Liudienė, tai aš nutariau ištirti dalyką ir nuvykau į jo namus.

Įėjęs į jo namus, radau jo moterį besitriusiant apie stubą. Paklausus kur yra Vincas, moteris pradėjo verkti ir pasakoti, kad jos Vincas pabėgo su kita motere, palikdamas ją be cento su keturiais mažais vaikučiais. 12 d. rugsėjo, jis išėjęs neva pas daktarą ir daugiau nesugrįžo. Prieš jos vyro pabėgimą buvo atvažiavusi pas juos iš Ansonia, Conn., tula Agota Liudienė, kuri vadinosi jo sesere. Tai šita moteris ir suardė jų gyvenimą. Juodu buvo norėję pabėgti 11 d. rugsėjo, bet didžiausioji mergaitė įsikibus tėvui į skverną ėmus verkti, tai tėvas tą dieną susilaikė, o jo "sesuo" išvažiavo. Ant rytojaus ir jis dingo.

Paskui jo moteris parodė laiškus nuo jo "sesers." Tuose laiškuose Liudienė vadina Navicką broliu, tik gana saldžiais žodžiais kalba, ir ant galo laiško yra pridėta daug kryžiukų, kas reiškia bučkius. Parodė ji ir antrą laišką nuo jos pabėgusio vyro. Laiškas rašytas 7 d. spalių. Laiške jis nepaduoda savo antrašo ir sako, kada jo antrašo niekas negali žinoti, tik ant laiško antspauda yra iš Brooklyn, N. Y. Tame laiške rašoma sekančiai: "Aš, Vincas Navickas, pasveikinu savo brangius vaikučius žičydamas geros dalies gyvenime ir meldžiu gamtos ar dievo, kad priimtų greičiau mus po siera žemele... — Tolesniai Navickas tame laiške savo moterį vadina nepretelka ir t. t.

Navickienė sako, kad kol nebuvo atvažiavusi ta Liudienė, tai jie neturėję jokių šeimyninių nesutikimų.

Mano žodis. Liudną įspudį žmogus gauni pamatęs tokį šeimynos likimą. Motina rauda, kremtasi, kad nėra kuom maityti vaikučių pulką, o į prieglaudą nenori atiduoti, nes nenori jų atsižadėti. Reikalinga, kad vietiniai lietuviai susidomėtu tų nelaimingų vaikučių likimu ir pagelbėtų jiems.

Vietos bolševikai apie Navicko pabėgimą tyli ir tyčiojasi iš nelaimingos motinos, kuri rupinasi savo vaikučiais. Bolševikų kaip tik ir butų šventa pridėrystė pasirupint savo draugo vaikučiais.

Pas mus, Carnegie, yra keletas bolševikų laikraščių korespondentų, kurie apie visokius dalykus netingi parašyti į savus laikraščius, o apie savo draugo pabėgimą tai nei gu-gu. Mat nenori pasigirti savais "nuopelnais" iš bolševiškisko lizdo. **Nebolševikas**

CHICAGO, ILL.
Rubsiuvių susirinkimas.

Spalių 12 d. Unijos svetainėj įvyko Rubsiuvių Unijos susirinkimas. Susirinkimą atidarė pirm. V. Prusis. Buvo skaityti lokalo ir pildomosios tarybos protokolai, kurie liko priimti. Skaityta laiškai. Vienas laiškas buvo prisiųstas nuo Chicagos laikraščio "Majority" redakcijos, kad rubsiuvių lokalas (269) duotų savo organizacinių reikalų apgarsinimus tam laikraščiui. Dar kelis laiškus perskaičius susirinkimas juos priėmė. Bendrosios tarybos delegatas pranešė, kad tarp Chicagos Amalgameitų viršininkų buvo iškilę kivirčiai, bet Hillman, unijos prezidentas, visą tą viršininkų susikirtimą likvidavęs. Delegatas nusiskundė, kad girdi, lietuvių lokalo delegatai turi prastą reputaciją bendrosios tarybos susirinkimuose ir tai vis del savo teisingų kairiųjų klausimų. Girdi, musų lokalo delegatai visuomet pirmi išlenda su visokiais klausimais.

Nuo Friends of Soviet Russia delegatas Butvila pranešė, kad minėto fondo ir kitur surinktais pinigais iš lietuviškų draugijų išmaitinta Maskvoj keturiolika vaikų. Tie vaikai esą našlaičiai žuvusiųjų kare rusų kareivių.

Vienas tautietis man sako: "Delkogi tie musų komunistai šelpia iš lietuvių surinktais pinigais tiktai Rusijos vaikus, o nešelpia Lietuvoj esančių našlaičių?" Kitas šale mudviejų sėdėjęs žmogus sako: "Lietuviški komunistai, tai Rusijos patriotai, todėl jie ir gelbsti vien tik Rusiją."

Rusų skyrius surinkęs tiek pinigų, kad išmaitinta Maskvoj šimtas našlaičių.

Vaikų prieglauda Maskvoj, našlaičių namas, tapo užvardytas komunisto Fosterio vardu. Butvilas girdamas dar pridėjo, kad, girdi aš remiu ir visi susipratę darbininkai turi remti Rusijos vaikus, o tai todėl, kad Rusija esanti darbininkų šalis, kur darbininkai valdo "patys savo tėvynę." Nuo parodytų Chicagoj Rusijos krutamųjų paveikslų pelno likę apie keturi tukstančiai dolerių.

Biznio agentas K. Kairys pranešė, kad siuvėju darbai Chicagoj apsistojo. Daug šapu užsidarė neapribuotam laikui.

Tapo išrinkti unijos baliui darbininkai. Buvo pakeltas klausimas, kas reikėtų daryti ir kokiu budu butų galima narius užinteresuoti, kad jie skaitlingiaus lankytųsi į skyriaus susirinkimus, nes dabar daugiausiai jeigu atsilanko apie trisdešimts narių. Lokalas gi turi daugiau negu vieną tukstantį narių.

Tas klausimas padiskusuotas ir paliktas kitam susirinkimui. Pirmininkas pranešė, kad kitame susirinkime bus nominuota lokalo valdyba 1924 metams. Neturint daugiaus reikalų susirinkimas užsidarė.

Šapos Darbininkas.

BOXES of 10 or 20

DIDŽIAUSIĄ VERTYBĘ

Išdirbėjai HELMAR cigaretų visados džiaugiasi pasitikėjimu HELMAR rukytojų, delto, kad jie duoda pilną vertybę už jų pinigus.

Besidauginąs pardavimas HELMAR Cigaretų, prirodo tą faktą, jog jie užsitikrino tą pasitikėjimą duodami Helmar rukytojams 100% tyrą Turkišką Tabaką, kokį jie mėgsta.

20 HELMARŲ kaštuoja truputį daugiau, negu paprastų cigaretų, bet su kiekvienu HELMARU Jųs gaunate keliolika sykių daugiau malonumo.

HELMAR yra supakuoti kietose skrynutėse, kas apsaugoja juos nuo sulužimo ir susimankymo. Paprasti cigaretai yra supakuoti į pundelius.

ATSIMINK SKRYNUTĘ IR VARDĄ

10 ir 20 skrynutėje.

Anargyros

Išdirbėjai augščiausios rušies Turkiškų ir Egiptiškų Cigaretų svieto.

HELMAR

Iš KELIONĖS PO PIETINES VALSTIJAS IR KUBĄ.
Žinių žiupsnelis.

(Pabaiga)

Važiuojant gelžkeliu nuo Havanos į pietus ir vakarus matosi dideli kalnai. Per 10 mylių nuo Havanos niekas ant tų kalnų neauga. Toliaus jau matosi kai-kur mediniai nameliai, kurių stogai yra dengti šiaudais. Dvidešimts trijų mylių atstume nuo Havanos yra miestas vadinamas Providence. Nuo čia tai prasideda gražus, lygus laukai, ant kurių auga cukrinės lendrės. Tomis lendrėmis užsėta šimtai tukstančių akerių žemės. Per šitas cukrinių lendrių plantacijas yra išvedžioti geležinkeliai, kuriais yra vežamos lendrės į cukernes. Prie cukraus fabrikų ateina ilga linija lendrėmis prikrautų vagonų. Čia tie vagonai po vieną yra stumiami ant tam tikros platformos ir prie tos platformos prirakinami. Paskui elektrikinių mašinų pagalba platforma su vagonu buna apverčiama ir iš vagono visos lendrės išbira į tam tikrą duobę, iš kur tam tikras tiltas neša lendres į milžiniškus rolius, kurie jas laužo. Ir taip tos lendrės eina iš rolių į rolius, kol iš jų buna išspausti visi syvai ir palieka vien tik sausi ir karšti spaliai. Išspausti syvai bėga tam tikromis rynomis į katilus ir tenkus. Antrame gale cukernės išeina baltas kai sniegas cukrus, o tam tikromis dudomis išeina kristalinis syrupas ir alkoholis 7% stiprumo. Skirtingomis gi dudomis išeina prastas maliasas, kuri Kubos magnatai parduoda Amerikai ir kitoms šalims, nes čia ant vietos neturi tokių prietaisų, kad iš jo išdirbus cukrų. Gi lendrių liekanas arba spalius verčia kruvomis ant lauko ir paskui parduoda popieros fabrikams.

Šitose cukernėse darbai eina be sustojimo, trimis permainomis. Darbininkai dirba po 8 valandas ir uždirba po 2 dol. ir daugiau į dieną. Ant plantacijų darbininkai gauna nuo $1.50 iki $2.00 į dieną.

Cukrinės lendrės auga kai kornai, maž-daug tokio pavidalo. Pirmą metą pasodinus iš vieno kero išauga po vieną, dvi arba tris lendres, o po kelių metų iš to paties kero jau išauga iki 20 lendrių. Cukraus lendres sykį pasodinus, jos yra geros ant 18 metų. Po 18 metų jas reikia persodinti.

Dvidešimts penkių mylių atstume nuo Havanos į pietus randasi miestas vadinamas Hershey. Čionai randasi didelės cukraus ir čokolado plantacijos, priklausančios Hershey Chocolate Co. iš Pennsylvanijos. Hershey miestukas gražus ir linksmas. Darbininkai uždirba nuo $2.00 iki $2.50 ant dienos.

60 mylių į rytus randasi miestas Matanza, kuris išrodo labai puikiai. Jame yra užsilikę daug senovės liekanų. Geležkeliai kasdien daro į čia ekskursijas. Tikietas iš Havanos į Matanzą ir atgal 11 dol. Vienoj pusėj Matanzos miesto yra augšti akmens kalnai. Į tuos kalnus yra iškaltas didelis kelias vedantis į taip vadinamą Gothic Temple, kuri turi 250 pėdų ilgio ir 80 pėdų pločio. Viduje Gothic Temple turi labai puikių kristalinių ir marmorinių išdirbinių. Antroj pusėj Matanza miesto guli labai didelės lygumos, kur randasi puikiausios sodybos ir parkai.

106 mylių atstume nuo Havanos randasi salos vadinamos Islands of Pines. Delei šitų salų eina ginčas tarp Suv. Valstijų ir Kubos, kam jos turi priklausyti. Pines salos yra labai turtingos cukraus, pine apple ir tabako plantacijomis. Amerikos kapitalistai turi tų plantacijų pasipirkę už $25,000,000 ir daug amerikonų čia gyvena, nes labai puikus klimatas ir gražios vietos. Daug žmonių iš Havanos kasdien važiuoja laivais į Pine salas. Tikietas į ten ir atgal $15.00.

Medžių ant Kubos yra daug man nepažįstamų. Vieni yra panašus į lietuviškas drebules (apušes), o kiti į lietuviškas mirtas, tik išauge labai dideli, taip kad stovint po tokiu mirtos medžiu saulės visai nesimato. Taipgi daug yra australiškų pušių, palmų ir t.t.

Anglies kasyklų kuboj nesiranda. Visa anglis gabenama iš Amerikos. Užtat yra turtingų rudos kasyklų.

Maistas Havanoj yra beveik du syk brangesnis, negu Suvienytose Valstijose.

Tai tiek galiu "Keleivio" skaitytojams patiekti žinių iš mano kelionės po pietines Amerikos valstijas ir Kubą.

A. M. Jocis.

BROOKLYN, N. Y.
Extra!

L.S.S. 19 kuopa, orui atvėsus, nutarė perkelti savo susirinkimus iš seredos vakaro į nedėldienį. Vadinas, nuo dabar ir per visą žiemos sezoną L.S.S. 19 kuopos susirinkimai bus laikomi pirmą nedėldienį kiekvieno mėnesio, 3 val po pietų, toj pačioj vietoj, t. y. Socialistų Partijos Svetainėj, 319 Grand St., Brooklyn, N. Y.

Sekantis kuopos susirinkimas įvyks nedėlioj, 4 d. Lapkričio -November, virš pažymėtam laike ir vietoj. Visi draugai malonėkit pributi į laiką, kad nereiktų vieniems kitų laukti. Taipgi kviečiame pašalinius sveikai protaujančius draugus darbininkus ateiti ir įstoti į musų kuopą, o kartu ir į Socialistų Partiją.

L. S. S. 19 kp. sekret.
Mitchelson.

Kur reikia daugiau pinigų, negu smegenų?

(Tąsa iš pereito num.)

Pirmas dalykas puola į akį, tai šitų mokyklų pavirsutinis skirtumas. Kur turčių vaikai didžiumoje eina, žinoma, tos mokyklos namai didesni, na ir daugiau jų yra, klasėse daugiau išdidumo ir žioplo pasiputimo, laboratorijos lyg biskį geresnės. Tai ir viskas. Profesoriai, žinoma, A mokykloj yra paprastai geri, tik vargas, kad labai retai jie klasėj pasirodo; taigi dažniausiai tenka augštesnės klasės studentų lekcijų klausyti. Štai, Northwestern Universitete man teko per visą pusmetį tik vieną kartą anatomijos departamento profesorių, Ransom, matyti, nes visą laiką jo pagelbininkai ir augštesniųjų klesų studentukai mus mokė. Bet štai mokykloj B ar C. visados tave moko pats profesorius. Ir nemanykite, kad šitų "prastesnių" mokyklų profesoriai prastesni. Visai ne. Dauguma jų yra da geresni. O tai todel, kad jie daug širdingiau su mokiniais apsieina, mokinių į klesas, turtingus ar biednus, neskirsto, žiuri į gyvenimą ne kapitalisto, bet savo akimis, minių gyvenimą studijuoja ir kur kas sveikiau žino jį už tuos, kurie tik kapitalistams tarnauja.

Amerikoj tokia jau mada, kad ne bile kas profesorium gali buti. Žinoma, aš čia turiu mintyj B ir C mokyklas. Šitose mokyklose mokina tik tokie žmonės, kurie labai daug praktikos turi. Ir suteikia studentui visa tai, kas jo gyvenimui ir ateičiai reikalingiausia. Todel, kai prisieina profesionalui iš A mokyklos varyti kompeticija su profesionalu iš B ar C mokyklos, tai jis nieko pastarajam padaryti negali. Paprastai tokie B ar C mokyklas baisiai keikia ir niekina. Ir kur čia nekeiks! Jiems pikta, kad jie yra turtingų tėvų vaikai, išėję "garsius" universitetus, o čia, žiurėk, biedniokas, kuris B ar C mokyklą išėjo, dabar juos į ožio ragą suvaro.

Kas atsitinka? Ogi štai kas. Tokie ištyžę turčių vaikai tose "gerose" mokyklose nieko neišmoko ir net gyvenimo padaryti negali. Tad jie meta savo darbą ir eina profesoriauti. O jau paskui, tai, žmogau, jiems tik tos mokyklos geros, kuriose profesoriauja tokie jau ponai, kaip ir jie patys. Jie tada ir B-C mokyklas niekina, ir į jas einančius mokinius už nieką skaito, ir kraštui "pavojų" suranda, ir kitokie galai jų silpną galvelę sukte suka. Jie tik rėkia, tik spardosi, tik pečiais trauko — visus, kas ne su jais, niekindami.

Jųs dažnai matote laikraščiuose, kad ten ir ten vienas ar kitas pažangesnis profesorius tapo iš "didelio" universiteto išmestas. Ištiesų, jeigu tik jum tektų tų "didelių" universitetų atmosferos paragauti, tai jųs net ir visai nesistebėtumėt, kodel beveik nei vienas pažangus profesorius šių dienų "dideliuose" universitetuose buti negali. Jus pamatytumėt, kad "dideliame" universitete šiandien profesoriauti, tai visą savo originalumą, visą savitą pasaulėžvalgą, visas naujasnes idėjas, visus troškimus, kurie minioms gero velija, — reikia stačiai į pakluones mesti, o jeigu jų laikysiesi, tai tuoj tau palieps rezignaciją paduoti.

Bet kuomi ištikrųjų tos "didelės" mokyklos geresnės? Jau sakiau, kad sienomis ir dideliais ponais, tai ir viskas. O šiaip jau tai nieko kitokesnio ten nėra. Laboratorijos juk visose mokyklose, taigi ir B ar C mokyklose yra tiek geros, kad gali dirbti, jeigu tik nori, mokslo darbą kuogeriausiai. Profesoriai yra taip geri, kad iš jų visados daugiau išmoksi, negu iš asistentų, arba dažniausiai studentų "didelėse" mokyklose. Visa medega, kuri praktiškam mokslui reikalinga, yra taip jau gera B ar C mokyklose, kaip ir tose "didelėse" mokyklose. O knygos, tai juk visiems prieinamos. Kiekvienas studentas stengiasi naudoti tokią knygą, kuri yra geriausia.

Bet didelis skirtumas yra tame, kad "didelėse" mokyklose yra tarp studentų visokių sporto draugijų, kur reikia ir laiko, ir pinigo nemažai turėti, jeigu nori su jais susilyginti. Yra "didelėse" mokyklose ir labai daug tokių, kurie ne iš savo liuosos valios, bet iš tėvų prievartos, mokslą eina. Tokie, žinoma, tik tėvų pinigus svaido ir daugiau laiko, energijos, ir ambicijos, ir pinigų sportui, negu mokslui, praleidžia. O profesoriai šitų "garsių" mokyklų, žinoma, labai mikliai pakalbėti moka apie demokratiją ir darbo žmonių pavojingą prieš tokią puikią demokratiją nusistatymą. Jeigu tik nori šitose "garsiose" mokyklose "geru studentu" buti, tai, brolyti, neužmiršk 100% patriotizmą, o taipgi nemažesnio procento ir dolerį. Doleris, matai, tai yra svarbiausiu šitose mokyklose daiktu. Be jo čia nei iš vietos nepasijudinsi. Sako, kad kai milionierius Morgan'as "garsiame" universitete buvo, tai jis už savo darbą niekad didesnio pažymio kaip 40%—50% negavo. Bet vis delto jis "garsų" universitetą baigė ir diplomą gavo. Aiškus daiktas, kad 100 procentų patriotizmas ir 100 centų doleris viską padarė.

Taigi ir matome dabar, kad visas skirtumas yra tik tame, kad "dideles" mokyklas gali daugiausiai lankyti tie, **kurie turi daugiau pinigų negu smegenų.** "Paprastesnes" gi mokyklas daugiausiai lanko tik tie, **kurie turi daugiau smegenų negu pinigų.**

Ant galo, kad į skutus sumušus visų tų universitetų prezidentų ir profesorių pareiškimus, buk mokslas gali atnešti kraštui "pavojų", paduodu biski statistikos.

Jungtinių Valstijų mokslo biuras paduoda, kad iš 150,000 visai nemokytų žmonių, tik vienas tapo dideliu protu ar bent šiaip jau įžymiu piliečiu. Tačiaus iš tų, kurie bent pradžios mokslą gavo, jau tik 37,000 tereikėjo, idant davus kraštui vieną įžymų pilietį. O iš tų, kurie bent High School baigė, tik 1,724 tereikėjo, kad davus šaliai įžymų pilietį. Pagaliau, iš tų, kurie kolegijos mokslą įgavo, vos tik 87 tereikėjo, idant davus kraštui didelį protą ar šiaip jau įžymų pilietį.

Štai kas dabar aišku. Juo mažiau žmonės mokslo turi, juo mažiau iš jų didelių protų pasidaro. O juo mažiau didelių protų yra, tuo sunkiau tiems žmonėms painias gyvenimo problemas rišti. Ir kaip tik taip yra su darbo žmonėmis. Jų tarpe mokytų yra kuomažiausiai. Jie todel šiandien ir išnaudojami beveik tiek, kiek kapitalistai nori išnaudoti juos. Bet su turčiais visai kitas dalykas. Jų tarpe, palyginant su darbininkais, mokytų labai daug, ir todel jie lengvai painias gyvenimo problemas riša ir sau puikiai, maža ką dirbdami, gyvena.

Užbaigiant, niekas daugiau nelieka daryti, kaip tik patarti visiems darbo žmonėms mokytis kuodaugiausiai. Galima dienomis dirbti, o naktimis mokytis. Tai nereiškia, kad visiems reikia profesionalais tapti, bet kad visiems reikia bendrą mokslą įsigyti. O bendras mokslas nereiškia mediciną, advokaturą, inžinierystę, etc., bet jis reiškia žemesnę ir augštesnę matematiką, kad galėjus gyviau ir sumaniau protauti; gamtos mokslus: fiziką, chemiją, biologiją, geologiją, fiziologiją, etc., kad galėjus gamtą pažinti ir nuo visokių prietarų atsikratyti; ekonomijos ir politikos mokslus: politinę ekonomiją, sociologiją, etc., kad galėjus gyvenimo tvarką pažinti; filosofijos mokslus: etiką, logiką, psychologiją, kad galėjus žmogaus abelno draugijoj pasivedimo principus žinoti, be to, kad galėjus žmogaus protavimo bent pamatinius dėsnius žinoti; ant galo, kad galėjus patį žmogaus protą pažinti; istorijos ir literaturos reikia išmokti, kad butų galima šitas svietas ir atgal ir priekyn pažinti. Kai žmogus istoriją ir seną literaturą studijuoja, tai jis žino, kas buvo, o kai jis naują literaturą studijuoja, tai jis žino, kas šiandien dedasi.

Nereikia bijotis, kad tai persunku, kad darbininkui mokslas pasiekti nieku budu negalima. Kad sunku tai sunku, delto niekas ir nesiginčyja, bet vis tik tokias sunkenybes pergalėti galima. Kiek žmonės vakarų teatruose prasėdi, jeigu tiek prasėdėtų mokyklose, tai šiandien juos niekas už nosies nevadžiotų. Jie gerai pažintų ir pasaulį, ir save. Žinotų, kiek reikia kitiems duoti ir kiek sau pasilikti. Taigi vargiai kapitalistai galėtų beveik viską iš minių paimti.

Nereikia paisyti "gerųjų" mokyklų; "prastesnėse" galima da geriau išmokti. O darbo žmonėms šitos ponų vadinamos "prastos" mokyklos yra tuo labiau geros, kad jos visados reikalauja žmonių, **kurie turi daugiau smegenų, negu pinigų.** O darbo žmonės juk ir turi daugiau smegenų, negu pinigų. Tik gaila, kad jie tų smegenų nelavina ir dideliais protais nepasilieka. Jei tik jie taip darytų, tai jie, o ne ištyžusiomis smegenimis ponai, pasaulį valdytų.

Gal but atsiras žmonių, kurie tuoj pradės rėkti, jog darbininkas žmogus nieku budu mokytis negali, nes skurdas nedaleidžia. Tokis riksmas jokio efekto į mane nepadarys, nes aš jau apie 11 metų mokinuosi, o esu taip jau biednas darbininkas, kaip ir visi. **Ne turtų čia reikia, bet smegenų, gerų norų, ambicijos ir stiprios valios.**

Med. Stud. Al. Margeris.

SOCIALISTŲ LAIMĖJIMAI AUSTRIJOJ.

Šiomis dienomis Austrijoj buvo antsyk dveji rinkimai: į parlamentą ir į savivaldybes . Abiejuose rinkimuose laimėjo socialistai. Kitos partijos rinkimuose buvo skaudžiai sumuštos. Komunistai ir monarchistai tapo visai išsluoti laukan ir neturės nei vieno balso naujam parlamente. Pan-germanų skaičius parlamente nupuolė nuo 14 iki 8 atstovų.

Širdingai ačiu už knygas.

(Lietuvos S. D. Partijos Centro K-to pakvitavimas).

Brangus aukautojai!

Bene praėjusiais metais mums teko viešu laišku per jusų laikraščius "Naujienas" ir "Keleivį" atsikreipti į Amerikos darbininkų visuomenę, prašant jos paremti mus raštais ir knygomis, kurių badą jautė ir tebejaučia musų partijos organizacijų nariai ir mums prijaučiantieji.

Musų balsas nenuskambėjo tuščiu atgarsiu. Draugai iš LSS., jos kuopų ir mums prijaučiantieji atsiliepė ir mes jau šiandien turime diktoką knygų skaičių, iš kurių galima pasisemti dvasiai peno. Esame gavę knygų:

Iš drg. K. Matuliausko iš Baltimore, kovo mėn. š. m. 159 tomų. Iš Chicagos per drg. Žymontą 830 tomų. Iš D. Taunio, Kulpmont, Pa. 87 tomų. Viso 1067 tomų.

Knygos gautos per drg. K. Matuliauską iš Baltimore, Md., savo laiku jau buvo pakvituotos.

Iš Chicagos didžiuma knygų rasta palaidų. Rišuliuose gi gauta: 1) iš Rubsiuvių Unijos lietuvių 269 skyriaus 39 tom., 2) LDLD 19 kp. 14 tomų,ir 3) LSS. 4 kuopos 27 tomai ir dalis palaidų; 4) J. Viliaus, 2538 Charleston St. — 54 t.; 5) A. Kemėžos — 82 t.

Be to, ant nekurių knygų rasta aukautojų pravardės, butent: 1) K. ir J. Kazlauskų, Valparaiso; 2) M. J. Mauras; 3) T. J. Šeštokas, Valparaiso; 4) V. Grumbis; 5) A. F. Vilis; 6) S. Žukauskas; 7) LDLD. 45 kp.; 8) J. Kanapė; 9) LSS. 22 kp.; 10) P. Galskis; 11) J. Drižė; 12) B. Galvydis; 13) K. Shaikus; 14) Smolskis; 15) B. Radzevičius — LSS. 4 kp.; 16) J. Markus; 17) J. Šmotelis; 18) P. Latvėnas; 19) N. Šmotelis; 20) S. Stonkus; 21) A. Škupas; 22) P. Miller; 23) J. Budrys. Visos kitos be pažymėjimo pravardžių.

Iš Kulpmont, Pa., per J. D. Taunį gautose knygose pažymėti šių asmenų vardai: 1) A. Jancunskio, Tamaqua, Pa.; 2) V. Sakavičiaus; 3) Lietuvos Ukėsų Kliubo, Pond, Ill.: 4) v. Venslovas; 5) J. Dilbaitis; 6) F. Vaitplevičius iš Alytaus; 7) J. Puodžiunas; 8) LSS. 48 kp.; 9) J. Burdziliauskas; 10) K. Petrauskas; 11) S. Stončkus; 12) J. Rutkauskas; 13) V. Jokubynas, So. Boston; 14 V. Petraitis; 15) St. Vainauskas; 16) K. Petraška ir 17) Ona Mižiulienė ant aukautųjų knygų yra uždėjusi sekantį reikšmingą parašą: "Gavę knygas Lietuvoje malonėkit atrašyt laišką, kokiu budu jas gavot, ar esat patenkinti ir ar daugiau norit ir kokių."

L.S.D.P. Centro K-tas visas minėtas knygas yra suskirstęs į 5 kilnojamus knygynus, kurie pavedami musų partijos Apskričių Organizacijoms: dalis gautųjų knygų C. K-to lėšomis tapo įrištos į stipresnius viršelius, naudojimuisi knygomis pagaminta instrukcija; žodžiu —gautosios knygos bus globojamos, kad jos ilgiau galėtų tarnauti skaitymui.

L.S.D.P. Centro K-tas savo ir visų musų partijos draugų vardu sudeda širdingiausį ačiu aukojusiems, rinkusiems ir siuntusiems minėtas knygas. Musų salygose tai didelis lobis. Įvertindami jusų, draugai, pasišventimą, laukiame tolimesnės jusu paramos knygomis, lėšomis, pritarimu ir uoliu rėmimu musų darbo Lietuvoje. Bendromis pajiegomis ugdysime tuos, kuriems lemta sukurti naująją Lietuvą.

Neprivalome nei mes Lietuvoje, nei jųs Amerikoje pamiršti dar vieno svarbaus dalyko, butent — gaminimo darbininkams reikalingo turinio knygų. Neužmirškime, kad senieji knygų ištekliai išsisems, reikia gaminti naujų. Tam tikslui jųs Amerikoje, mes gi Lietuvoje organizuokimės apskritai i darbininkų organizacijas ir suderinkime savo darbą, kad jis butų našesnis.

Dar kartą teikitės priimti musų draugišką ačiu už didelės kulturinės reikšmės dovanas, jusų paaukotas knygas,

Draugiškai,
Liet. Socialdemokratų
Partijos Centro Kom.:
Kipras Bielinis,
Steponas Kairys,
M. Markauskis,
Liuda Purėnienė,
Vladas Požėla.

ŽIEMOS GRAŽYBĖS.

Sniegas krinta iš augštai,
Dengia žemę jis baltai...
Vėjas ima sniegą klot —
Lovą šalčiui pamiegot...

Balto sniego, lyg pukų —
Daug pridirbo priegalvių
Pamiegoti, pagulėt;
Žiauriam šalčiui pasilsėt...

Miega šaltis. Tai ramums.
Tyli miškas. Koks gražums!
Nuo pat žemės lig augštai —
Stovi medžiai kaip bokštai.

Žiemą naktyj dar gražiau,
Padangėse įvairiau...
Matos visas padangyns —
Mėnuo, žvaigždės ir sėtyns.

Puiku žiemą pažemėj...
Dar gražiau yr' padangėj!
Visą nakti žiurėtum,
Kad šalčio nejaustum.

K. S.

Musų Draugams Lietuviams Darbininkams Amerikoje.

Gerbiamieji draugai!

Nebe pirmas kartas mums tenka tarti padėkos žodis Amerikos lietuviams darbininkams, visuomenei ir musų draugams iš L. S. Sąjungos rėmusiems musų Partijos darbą Lietuvoje ištisą eilę metų. Bereikalinga bus dėstyti ir aiškinti tą reiškmę, kokią suvaidino darbininkų ir krašto gyvenime, Jusų, draugai, aukos ir sudėtos pastangos šelpti ir tuom stiprinti musų darbas Lietuvoje. Įsivaizdinkite tik vieną, kas butų buvę tuomet, jei Lietuvos darbininkai, vadaujami Lietuvos Soc. Dem. Partijos, nebutų pajiegę atsispirti Lietuvos klerikalų sumanymams ir norams, arba jei musų Partija butų sugniužusi tose imtynėse, kurios ėjo, tebeeina ir aštrės artimiausioje ateityje!? Jei viso to neįvyko, jei šiandien Lietuvos Social-demokratinis darbininkų judėjimas augte auga, tai tame yra žymi dalis Amerikos lietuvių darbininkų nuopelnų.

Šimet mes turėjome progos per musų Partijos narį drg. K. Bielinį arčiau patirti Jusų, draugai, vargus, kovos sąlygas ir visą tą padėtį, kokioje gyvena lietuvių darbininkų emigracija kapitalistinėje Šiaurės Amerikoje. L. S. D. P. Centro Komitetas džiaugiasi tomis žiniomis, kurių mums suteikė musų draugas, brangina tuos ryšius, kurių dabar turime su Jumis ir įvertina tą sunkią padėtį Jusų Socialistinės Organizacijos — Lietuvių Socialistų Sąjungos (L. S. S.), kuriai teko pakelti sunkus, ir lietuvių darbininkų eilių neaplenkęs, skaldytojų (komunistų) smugis.

Lietuvos Socialdemokratų Partijos Centro Komitetas nekartą yra svarstęs susidėjusios pas Jus padėties klausimus, tikisi, kad socialistinio judėjimo obalsiai paims viršų, kad šlykšti demagogija, šmeižtų, melo, apgaulių ir darbininkų judėjimo skaldymo taktika, vedama taip vadinamų komunistų, bus galutinai išgyventa ir išnyks iš darbininkų tarpo. Mes tikimės, kad musų Partijai sustiprėjus, mums teks ateiti Jums, draugai, pagalbon, kad padėjus sukurti ir atstatyti Jusų pakrikintas organizacijas ir sugretinus Jusų ir musų eiles bendrame kovos fronte.

Prieš mus, Lietuvoje, vis dar stovi ištisa eilė neatidėtinų darbų: a) organizavimas politinės s-d. Partijos, b) atstatymas ir sukurimas Lietuvos profesinių darbininkų Sąjungų, c) išvystymas plataus kulturos švietimo darbo Lietuvos darbininkuose, d) darbininkų jaunimo organizavimas ir auklėjimas klasinės sąmonės dvasioje, e) kurimas ir vystymas ekonominių darbininkų sąjungų ir t.t. Be to turime atremti visus musų reakcijos puolimus, ir nudirbti visus eilinius darbus, sujungtus su darbininkų klasės siekimais ir politika Lietuvoje.

Išdėstęs viršminėtą L. S. D. P. Centro Komitetas sudeda Amerikos lietuviams darbininkams, visiems rėmusiems musų darbą draugams, L. S. Sąjungos nariams, kuopoms ir įstaigoms savo padėką už tą paramą, kurią esame gavę iki šiolei ir ypatingai už tą užuojautą, kurią esate suteikę musų partijos nariui drg. K. Bieliniui, lankant jam Jusų naujokynus.

Pasitikėdami jusų parama netolimai ateičiai, linkime Jums, draugai kloties ir sekmių atstatant socialistinę lietuvių darbininkų organizaciją Amerikoje, kuri butų darbininkų klasės vienybės simbolių ir kovos bazė už paliuosavimą darbo iš kapitalistinės vergovės.

Su socialistiniais sveikinimais
Lietuvos Socialdemokratų
Partijos Centro Komitetas
S. Kairys,
V. Požėla,
M. Markauskis,
L. Purėnienė.

Prašoma užbaigti sąskaitas.

Baigdamas savo misiją Amerikaje, kaipo Lietuvos Šiaulių Sąjungos Atstovas, šiuo labai prašau visas organizacijas ir asmenis, pas kuriuos vra užsilikę Lietuvos Šiauliams skirtų aukų, neatidėliojant išsiusti jas Šiaulių Centro Valdybon į Kauną (Laisvės Alėja 26), arba žemiau paduotu adresu.

Asmenys, kuriems buvo siunčiamas "Trimitas" išpardavimui, arba Šiaulių Rėmėjų ženkliukai, prašomi vra atsiskaityti.

Lygiu budu labai prašau visų, pas ką randasi dar knygelių "Idėja ir Darbas" paleisti jas, kad ir pigiausia kaina, sulyg savo nuožiuros, ir pinigus už jas priduoti tuo pat adresu į New Yorką (Lietuvos Konsulatas).

Už mėnesio nuo šio laiko, žadu iškeliauti Lietuvon ir todėl labai svarbu, kad iki tam laikui visos sąskaitos butų užbaigtos.

Šiuo metu L. Šiaulių Sąjungos Centro valdyboj yra jau prirengta spaudon antra laida knygelės "Idėja ir Darbas", kur tilps apyskaita visų aukų, gautų laike mano buvimo Amtrikoje. Jeigu užsilikusios neišsiųstomis aukos vienam mėnesiui praslinkus nebus išsiųstos. tai jos jau negalės tilpti šioje aukų apyskaitoje.

A. Žemaitis
L. Š. S. Atstovas.
Adresas:
Lithuanian Consulate,
38 Park Row (Rm. 1108)
New York City.

* * *

Prezidentas sugadintų Fordą.

Edisonas yra didelis Fordo draugas. Mat abudu yra genijai, vienas elektros srityje, kitas — automobilių. Taigi laikraščių reporteriai nuvyko anądien pas Edisoną pasiteirauti, ką jis manė apie Fordą kaipo prezidentą ar iš jo butų geras šalies viršininkas, ar ne?

Edisonas atsakė, kad Fordas yra daug naudingesnis Amerikai žmogus kaipo privatinis pilietis. Jei žmonės išrinktų jį prezidentu, tai jie sugadintų gerą vyrą.

Auksas juroje.

1916 m. vokiečių minos buvo paskandintas ties Airija White Star Line laivas "Laurentic," kuriame buvo aukso lidinių 5 milionų svarų sterlingų vertės. Anglijos valdžios jurų departamento pastangomis iki šiol jau yra ištraukta iš juros dugno to aukso apie 3,800,000 svarų sterlingų.

Vytauto Aleksos išpažintis.

"Keleivyje" buvo rašyta, kaip bolševikų agentas nušovė Kaune Vytautą Aleksą, jauną universiteto studentą, užtai, kad jis atsimetė nuo bolševikų. "Lietuvos Žinios" 220-tame numery dabar paduoda užmuštojo išpažintį, kurią jis parašė sugrįžęs iš Rusijos. Šitoj išpažintyje jisai išpasakoja, kaip jis liko bolševiku, ir kaip jis paskui nuo jų atsimetė. Manydami, kad amerikiečiams bus įdomu apie tai pasiskaityti, mes čia tą išpažintį iš "Lietuvos Žinių" perspausdinam.

Kaip Vytautas tapo bolševiku.

Rašau viešai, sako Vytautas Aleksa, kad skaitytų ir žinotų netik plačioji visuomenė, bet ir tie buvusieji "draugai," kurie ir dabar da tebeklaidžioja tame "komunizmo" dumble, iš kurio aš jau išbridau... O pats dabar gerai supratęs, jog esu sunkiai prasikaltęs prieš musų visuomenę, jaučiu reikalą viešai išpasakoti savo prasikaltimus ir tuom parodydamas Maskvos agentams, jog aš pasilieku sau liuosas veikimo rankas ir nėsu jau varžomas užlaikyti paslaptis, kuries tarnavo ir tarnauja musų valstybės tvarkos ardymui. Be to turiu pasakyti, kad ne tik esu atsižadėjęs tos epidemijos—komunizmo — kurį pagimdė jau praužes pasaulio karas, bet skaitau šventa savo pareiga kovoti su tom dar užsilikusiom jo šaknim.

Pirmutinis klausimas, į kurį reikia atsakyti bus: "Kodel tapau komunistu?". Mokinausi Mariampolės "Žiburio" gimnazijoj. Buvau trečioje klasėje. Pamokas mokytis ėjo gerai, o skaityti labai mėgdavau, tai liuoslaikį suvartodavau skaitydamas knygas... Na, suprantama, tuojaus tapau gimnazijoj garsiu "filozofu." Butų pusė bėdos, kad tuom "filozofavimas" butų pasibaigęs. Rusijos epidemija jau pradėjo plisti moksleivijos tarpe. Daugelis musų moksleivijos Rusijoj bebudami ilgus metus užmiršo apie tėvynės meilę ir prisigėrę bolševizmo pasėjo jį musų tarpe. Čionai ir buvo jau paruošta dirva, rengti komunistus. Bet dar 1918 - 19 metais ir dalinai 1920 metų pradžioj komunistų partija visiškai nekreipė atidos į jaunuomenę. Todel, jog jie dar tikėjosi Rusijos štiku užkariauti Lietuvą ir pakrikštyti ją bolševikų "sovietais." Bet tam nepasisekus, atėjo ir eilė kreipti domę į jaunuomenę, ją išnaudoti, kad ji padėtų Maskvos agentams padaryti perversmą.

Patiko gražios idėjos.

Kaip karts Mariampolės Realėj gimnazijoj tuo laiku (tai buvo 1920 metų pradžioj) įsikurė "Visuomeninkų" organizacija. Ji buvo komunistų partijos inciatyva kuriama. Tai privalėjo buti jai paskutinis koštuvas, per kurį moksleivija galėjo ieiti į komunistų partiją. Vėliaus ta organizacija apsilegalizavo, kad galėtų daugiaus įtraukti į savo eiles. Toj organizacijoj buvo sudaryta komunistų frakcija, kuri vadovavo visos organizacijos darbui. Kituose miestuose: pav. Vilkavišky, Rokišky, Kaune, Šiauliuose — buvo tokios pat organizacijos po tuo pat vardu. Ir man teko pereiti per visus tuos koštuvus. Be šios moksleivijos organizacijos buvo tveriama jau paskutinis jaunuomenei koštuvas ligi komunistų partijos. Tai buvo "Lietuvos Komunistinės Jaunuomenės Sąjunga." Visas tas darbas pažurėjus svajotojo akimis buvo labai gražus. Gražios idėjos, broliškumas, meilė, lygybė, visiškai mane apsvaigino.

Teisybė nuo narių slepiama.

Isiiriau į pat šios paskutinės organizacijos gelmę. Savo gabumais pralenkiau savo bendrus ir tapau vienu iš vadovaujančių asmenų tam darbui visoj Lietuvoj. Buvau išrinktas į Lietuvos Komunistinės Jaunuomenės Sąjungos Centro Komitetą ir atsakomingas asmuo už darbą Suvalkų rėdyboje. Ligi šios vietos viskas ėjo gerai. Nemačiau jokių suktybių, blogybių komunistų tarpe, nes visa tai nuo jaunų narių labai slepiama, nes kitaip jų nė vieno ir nebutų. Štai ką aš tada įsitikinau, ko netikėjau skaitydamas tuolaikinius laikraščius. Lietuvos komunistų judėjimas yra diriguojamas iš Maskvos. Yra tai ne idėinė socialistinė partija, bet yra svetimos valstybės organizacija, kurios tikslu yra prijungimas Lietuvos prie Rusijos.

Agitatoriai yra apmokami Maskvos agentai.

Taigi iš šio trumpo įsitikinimo, supratau, kaip išsaiškinus sau kitos blogybės. Juk dar truputį pirm mano įstojimo darban daugelis gaūdavo algas, kurios buvo dargi daug didesnės už tas, kurias gaudavo tuo metu dagi aukštesni valdininkai. Supratau, jog tai žmonės išimtinai už pinigus dirba. Dar ir mano darbavimosi laiku 1920-21 m. daugelis buvo gerai apmokami pinigais ir už kiekvieną darbą padaryta partijai buvo mokama pinigai. Tai visa buvo stengiamasi laikyti nuo paprastų partijos narių slaptybėj, prie to buvo prileidžiami tiktai "ištikimieji." Atsimenu gerai, kaip ir man pasiulė algą C. K. sekretorius "Borisas" (slapyvardė). Klausiu, kiek galės duoti. Sako 1,000 auksinų mėnesiui. Tais laikais tokia suma mėnesiui buvo dideli pinigai. Bet pasibiaurėjęs tuo pasiulymu — atsisakiau. Maža to. Suktybės išsiplėtoje visoj plotmėj. Kas negalėjo, tas nevogė.

Vytautas pradeda priešintis neteisybei.

Tas viskas labai mane suerzino. Jei bučiau buvęs paprastas narys, mano but jau tada partijoj tik pėdos like. Bet buvau jau daug dirbęs ir jieškojau to viso pateisinimo. Visgi šioki toki suradau. Maniau, jog ta idėja gera, tik yra daug žmonių, kurie neverti to vardo nešioti. Suradau ir daugiau tokių, kaip ir aš, nors ir mažiau iškilusių. Su jais, jų buvo jaunuomenės eilėse Suvalkijoj (tik ne partijos), tai padariau šiokią tokią opozicija prieš taip musų laikais vadinamus "Kauno dėdes." Pirmas pasiulymas, kuris buvo mano praneštas Suvalkijoj, buvo tai šioks — "Lietuvos Komunistinis judėjimas yra užsikrėtęs biauria liga. Tai piniginis klausimas. Visos partijos išlaidos yra apmokamos iš Rusijos darbininkų valdžios iždo. Išlaidos yra neteisingos. Partija Suvalkijoj užlaiko apie 30 žmonių, kurie nedirbdami partijos darbą gyvena iš jos. Lietuvoj dar daugiau tokių žmonių. Visa tai ir dar daugiau priežasčių, kurių esame priversti rezoliucijoj nutylėti, partijos garbės žvilgsniu verčia mus išnešti reikalavimą, kad partija ir Sąjunga privalo tenkintis savo išlaidomis iš nario mokesnio ir aukų ir t.t...

Tais laikais teko man atsisėsti Kauno kalėjime. Buvau areštuotas Mariampolėje 1921 m. prieš I-ją Gegužės... Bet kalėjimas mane ne labai tenugązdino. Teisybę pasakė tada Plečkaitis Seime, jog esu tvirtos giminės (fiziškai ir morališkai). Bet buvau dar tvirtesnis bolševikas. . . . . .

. . . . . .

Išėjęs iš kalėjimo gerų žmonių dėka, kurie ir dabar man daug padeda, nors buvau pirmą kartą juos ir apvylęs, dabar tikiuosi galėsiu jiems irgi atsimokėti kuom-nors; tapau dar didesniu Kauno dėdžių priešu, bet dar padirbėjus kiek gavau dar blogesnių įspudžių iš partijos gyvenimo, nuo kurių rausta popiera, juos rašant, taigi apleidžiu.

Bolševikai siunčia Vytautą Rusijon "pasilsėti."

Manim labiau dabar pasitikėta, nes kaip sako išėjau "Kauno geltonasias klesas." Jau buvau pradėjęs visiškai atsižadėti komunistų partijos už jos darbus ir sau ramiai gyventi nieko nekliudant, bet mano pasielgimus greitai pastebėjo C. K. ir pasiulė man važiuoti Rusijon pasilsėti.

Man patiko pasiulymas; pamaniau, jog galėsiu tinkamai ten įvertinti Rusijos rojų ir galutinai pažinti komunizmo šaknis ir vaisius. Pasirodė Rusijon važiuoti buvo lengva. Nuvažiavau (į žinomą vietą Kaune) su tam tikru rašteliu. Ten mane priėmė. Gavau kambarį, valgį geriausį ir t.t. (Savo rušies evak-punkte) gyveno ir daugiau tokių paukščių, kaip aš. Vieni važiavo Rusijon, o kiti dar ką tik atsiųsti ir rengėsi eiti drumsti Lietuvos padangės. Dažnai atvažiuodavo... automobiliu bolševikas M, kuris tuo laiku buvo Lietuvos Komunistų partijos sekretorium. Ten buvo susisukęs visas lizdas Lietuvos juodvarniu. Jie buvo palindę po (galingu) skvernu...

Čionais pasisvečiavęs apie savaitę laiko su raudonarmiečių ešalonu buvau nugabentas Rusijon.

Daug nerašysiu, kaip man sekėsi bolševikauti Rusijoj, nes išeitų gana storeka apysaka, bet trumpai aprašysiu tuos įspudžius, kuriuos aš gavau, bet reikia neužmiršti, jog skaičiau save dar idėjiniu bolševiku.

Ką Vytautas pamatė bolševikų "rojuje."

Rusijoj valdžios žmonės yra daugiausia žydai, latviai ir kiti svetimtaučiai. Patys rusai užguiti ir bijosi patys savo balso. Visur ir visame vyrauja baisiausia betvarkė. Šmugelis, plėšimai aptemdo net ir pačios saulės šviesą. Maskvoj 1922 m. pavasaryj baisu buvo eiti tamsesne gatve, nes nuvilkdavo rubus, o jei ką palikdavo iš rubų, tai duodavo raščiukus, kad kiti vagys tų neatimtu. Smolenske pačiam viduryj miesto centre buvo papildomos didžiausios žmogžudystės. Daugely vietų, kaip tai Vitebske, Vezmoj ir kitur budavo fabrikų sandeliai išvagiami ir paskui padegami. Toki padegimai labai buvo ieje į madą. Sverdlovo universitatėj (komunistin.) darė studentų sveikatos patikrinimą 1922 m., tai pasirodė jog iš visų sveikai priimtų studentų virš 60 nuoš. apsirgo per metus tuberkuliozu.

Prostitucija pačiame žydėjime. Prostitutės yra ne merginos, kurios visiškai doroj nupuolę, bet pasirodo, jog prostitučių tarpe inteligenčių yra apie 80 nuoš. Prie to privedė bedarbė, nes fabrikai beveik visiškai sustoję. Tie fabrikai, kurie yra atiduodami savininkams, dar duoda darbininkams šiek tiek darbo ir uždarbio. Pinigų kursas puola ne dienomis, bet valandomis. O to pasekmė yra menkos algos, o su tuo, suprantama, kyšių ėmimas ir t. p.

To priežastys yra, kad žmonės tenkinasi labai mažai kuom. Cukraus nevartoja, tam tarnauja sacharinas. Kaliošais nieks nenešioja. Duonos valgo apribotą kiekybę. Taigi ir rusai priversti esa išvežti produktų į užsienį ir ten parduoti; nes namieje pirkėjų jiegos tokios mažos, kad nebegali tų daiktų įpirkti ir stengiasi be jų apsieiti. Patys duonos neturi, o ją kitur veža. Gazo patiems neužtenka, o ji veža Kaunan ir kitur. Girdėjau daug trumpapročių, kalbant ir džiaugiantis, kad štai jau Rusija veža į užsienį, matyt — sako, kad jau pas juos perdaug. O to nesupranta, kad Rusijoj apie tokius dalykus nė nesvajoja... **Pamatęs Rusiją, Aleksa išsižada bolševiko vardo ir virsta Lietuvos patriotu.**

Dabar jau galutinai supratau, į kokią gražią kompaniją buvau patekęs. Reikia rausti iš gėdos, kada tai visa atsimeni, bet dabar matau, kad ir aš tame darbe nevisai sąmoningai padėjau vykinti jų siekius. O kada suprantu, kad tai esą didelis prasikaltimas prieš savo tauta, tai sveikas protas sako, nebeužtenka gailėtis, bet reikia prideramai atsilyginti už padarytas votis ant tėvynės kuno ir dar atsimokėti tėvynei, kad ji man dovanoja ir nuima išgamos vardą. Drauge kreipiuosi į tuos savo buvusius draugus, kurie gal mano ar kito įtaka įklimpo tan darban, bet nematę to rojaus linksmybiu vis dar suklaidžioti; kad grįžtų po savo tėvynės vėliava ir ja neštų per visus tuos sunkumus, kurių ne vienas dar bus, nes raudonieji ir baltieji imperialistai dar šiandien tebegalanda durtuvus.

Vytautas Aleksa.

Mariampolė.

Jums patartina pasirinkt geriausia

"It's the Bean"

W. S. QUINBY COMPANY,
291 ATLANTIC AVE., BOSTON, MASS.

FAKTAI APIE LIETUVĄ

Ar žinai, skaitytojau, kaip dabar stovi Lietuvos rubežiai?

Ar žinai, kur dingo Vilniaus plebiscitas?

Ar žinai, kas dabar valdo Klaipėdą?

Ar žinai pilną Lietuvos sutarį su Sovietų Rusija?

Jei šitų ir daug kitų dalykų nežinai, tai perskaityk Lietuvos Respublikos Istoriją.

Čia rasi visus faktus, pradedant nuo 1905 metų Revoliucijos ir baigiant šiomis dienomis.

Lietuvos Respublikos Istorija ik ką išėjo iš spaudos. Šitas veikalas apima visą laikotarpį nuo 1905 metų revoliucijos iki šių dienų ir parodo, kaip gimė Lietuvos Respublika. Prie veikalo yra da pridėtas didelis spalvuotas žemlapis, kuris parodo visus dabartinės Lietuvos miestus ir miestelius, jos apskričius ir valsčius, jos rubežius ir visas kaimynes šalis.

Knygos turinys susideda iš sekamu skyrių:

1. Per revoliucijos ugni.
2. Vilniaus Seimas (1905 m.).
3. Praloto Antanavičiaus apkrikštis, kuriame jisai prirodinėja, kad caras yra Dievo patepinis ir jo negalima nuversti.
4. Caro valdžia griuva.
5. Klerikalai ruošia monarchiją Lietuvoje.
6. Vyskupo Karevičiaus kelionė pas Ludendorfą.
7. Karevičiaus išdavystė remia visi kunigai.
8. Klerikalai kviečia von Urachą ant Lietuvos sosto.
9. Mokina Urachą "Tėve Musų."
10. Vokietijos revoliucija išblaško klerikalų plenus.
11. Lietuvon ateina bolševikai.
12. Lenkai užima Vilnių.
13. Lietuva apskelbta respublika.
14. Laikinoji Lietuvos konstitucija.
15. Kova del Steig. Seimo.
16. Karės stovis ir kitos represijos Lietuvoj.
17. Gabrys išduoda savo sėbrų paslaptis.
18. Spaudos ir partijų protestai.
19. Steigiamojo Seimo susirinkimas.
20. Taikos sutartis su Rusija.
21. Svarbesnieji St. Seimo išleisti įstatymai.
22. Žemės reformos įstatymas.
23. Namų ir kambarių samdymo įstatymas.
24. Nauja Lietuvos konstitucija.
25. Karė su lenkais.
26. Rusai išveja prošepanus iš Vilniaus.
27. Paliokai užpuola Lietuvos kariumenę.
28. Želigovskis užima Vilnių.
29. Želigovskis puola ant Kauno.
30. Prusų lietuviai ateina Lietuvai į pagalbą.
31. Želigovskis sumuštas ties Širvintais.
32. Mušis su lenkais ties Gibais.
33. Sutrauka smulkesnių mušių.
34. Plebiscitas ir jo nenusisekimas.
35. Taikos sutartis su latviais.
36. Lietuva atgauna Palangos uostą.
37. Francuzų kolonija Klaipėdoj.

Visi šitie dalykai yra aprašyti Lietuvos Respublikos Istorijoj su visais faktais ir dokumentais.

Didelio formato, ant dailios popieros, graži spauda, ir kainuoja su visu žemlapiu tiktai $1.00. Apdaryta auksuotais audeklo viršais — $1.50.

"KELEIVIS"
255 Broadway, So. Boston, Mass.

IŠNEŠĖ FARMERIO OBUOLIUS, JIS REIKALAUJA IŠ MIESTO $100.

Haverhill, Mass. — Farmerys Gordon įteikė šio miesto valdybai raštą, reikalaudamas $100 atlyginimo už obuolius, kuriuos išnešę iš jo sodo šio miesto darbininkai. Jis skundžiasi, kad dirbdami prie smėlio kruvos, netoli jo farmos, miesto darbininkai suvirtę į jo sodą, aplaužę obeles ir išnešę geriausius vaisius.

Miesto valdyba patarė farmeriui kreiptis į miesto iždininką.

PAJIEŠKOJIMAI

Pajieškau kajutono Gadliausko, sunaus Dovido Gadliausko, Bernotų kaimo, Betigalos valsčiaus, Raseinių apskrities. Meldžiu atsišaukti arba žinantieji praneškite, busiu dėkingas.
MRS ANNA KORSAITIS
411 —9th St., Moline, Ill.

Pajieškau savo tėvo JONO SIMANAIČIO, 43 metų amžiaus Lietuvio, paeinančio iš Linkuvos valsčiaus, Gaižionių kaimo, Šiaulių apskričio, gyvenančio dabar 146 Olivia St., McKees Rocks, Pa Prašau, tėve, atsiliepti į musų sauksmą. Taipgi žinančių prašau pranešti apie jo gyvenimą, skubiai yra svarbus reikalai, už ką busiu dėkingas. Rašykit
JUOZUI SIMANAICIUI
Pakruojaus paštas, Lithuania.

Pranciškus Januškevičius, iš Kauno, Lietuvos, pajieško sesers. Jadvygos ir Genovaitės. Paskiausias adresas buvo: 1042 Pearl Street, Denver, Colorado. Meldžiu atsišaukti.
FRANCIŠKUS JANUŠKEVIČIUS
Kaunas, Lithuania.

Aš, Ona Slušnienė, pajieškau brolio Antano Skrutibo. Girdėjau kad gyvena New Yorke. Meldžiu atsišaukti arba kas apie jį žinot pranešti šiuo adresu:
Ona Slušnienė,
33536 St. Auben st., Detroit, Mich.

Pajieškau brolio MIKOLO SAMUOLIO ir sesers Jievos Samuoliutės, Mariampolės apskrič., Kvietiškio valsč. Patasinės kaimo. Broliis girdėjau gyveno Washingtone, sesute Shenandoah, Pa. Meldžiu patiems atsišaukti, arba kas pirmas apie juos pranes, gaus $5.00 dovaną.
J. Samuons, 12063 St. Aubin ave.
Hamtramck, Mich.

Pajieškau savo moters Elzbietos Meleckienes. Palikau Brockton, Mass. Dabar nežinau kur esi. Aš norečiau atgal su tamsta susitaikyti. Atsišauk pati ar kas žinote praneškite, už ką busiu labai dėkingas. (45)
JUOZAPAS MELECKIS
3210 So. Halsted St., Chicago, Ill.

Pajieškau Juozapo Pipinės, Biržų parapijos, Jokubiškių kaimo. Jis pats ara kas apie jį žino, malonėsit praneštį ant sekančio antrašo: (45)
Kun. Jokubėnai, perdoti A. Pipinei
Jokubiškiuos
Biržų paštas, Lithuania.

Pajieškau draugo Juozo Gužausko, pirmiaus gyveno Chicagoj. Turiu svarbų reikalą, meldžiu atsišaukti šiuo antrašu: (45)
JONAS ŽILINSKAS
389 Park St., Lawrence, Mass.

APSIVEDIMAI

Pajieškau apsivedimui merginos arba našlės nuo 29 iki 39 metų, aš esu vaikinas 33 metų, gerą darbą mokinuosi. Su pirmu laišku malonės prisiųst paveikslą; ar čiau susipažinsime per laišką.
V. VIČKAS
401 N. 13th St., Philadelphia, Pa.

Pajieškau apsivedimui merginos nuo 29 iki 35 metų senumo; turi buti laisva nuo prietarų. Su pirmu laišku meldžiu prisiųsti paveikslą. Plačiau susipažinsim per laišką. (46)
ALEX F. WISMANT
444 Pearl St., Buffalo, N. Y.

Pajieškau apsivedimui merginos arba našlės, kad ir su vienu arba dviem vaikais, tarpe 25 ir 30 metų amžiaus. Aš esu vaikinas 39 metų, dirbu anglių kasyklose, gerai uždirbu ir gražiai užsilaikau. Aš nejieškau turtingos, tik protingos. Gali atsiliepti merginos, našlės arba gyvanasles. Platesnių žinių apie savę suteiksiu laiškais. Atsakymą duosiu kiekvienai. (45)
W. M. P.
P. O. Box 83, Herrick, Ohio.

Pajieškau apsivedimui merginos, kuri mylėtų dorą ir ramų gyvenimą. Aš esu 34 metų, gerai pamokintas. Taigi meldžiu atsiliepti, kurios esat prasilavinę ir pedaug nepaisot Rėmos tikybos. (46)
A. L. SAVICKAS
P. O. Box 337, Hammond, Ind.

Pajieskau apsivedimui merginos arba našlės, nuo 26 iki 37 metų. Štai gera proga mylinčiai apsivest. Meldžiu atsišaukti tuojaus ir savo paveikslą prisiųsti su pirmu laišku. Duosiu atsakymą kiekvienai. Aš esu 32 metų vaikinas ir muzikantas.
J. PEASKE (46)
2945 25th St., Detroit, Mich.

Jieškau gyvenimui draugės, merginos arba našlės, be skirtumo amžiaus, senesnė ar jaunesnė už mane, bile tik butų gero budo. Aš esu vaikinas 37½ metų, blaivas ir darbštus. Norinčios apsivesti kreipkitės laišku prisiųsdamos savo paveikslą, kuri ant pareikalavimo sugrąžinsiu. (45)
K. B. S.
3210 So. Halsted St., Chicago, Ill.

Pajieškau apsivedimui merginos arba našlės, nuo 23 iki 28 metų, be skirtumo tikybos, laisvamanė ar socialistė. Aš esu darbo žmogus, amatninkas. Mylinčios šeimynišką gyvenimą rašykit ir savo paveikslą prisiuskit šiuo adresu (44)
N. P. LINCH
8 Stagg St., Brooklyn, N. Y.

REIKALAVIMAI.

Reikalinga moteris ar mergina dirbt namuose, pridaboti vaiką 5 mėnesių; valgis ir kambarys. Aš užlaikau restorana-bizni. Malonės atsišaukti greitai šiuo adresu:
P. TUKIS
2 Arthur St., Montello, Mass.

Išsirandavoja Bekernė.

Lietuvių ir lenkų apgyventoj vietoj, gera biznio vieta. Gera proga tam, kuris supranta bekernės bizni. (45)
MR. STEPHAN JONA
40 Woodbridge St., Hartford, Conn.

PARDAVIMAI

35,000 PINIGU DYKAI.
Mes norite turėti 35,000 pinigu, tai prisiuskite už 4 c. stempų, o apturėsite minėtą suma piniga. (44)
NATIONAL BUREAU
8 Vine St., Montello, Mass.

PARSIDUODA, Geroje, lietuvių apgyventoje vietoje mėsos krautuvė su visais groserio dalykais. Parsiduoda umai ir pigiai, nes savininkas norvi kuogreičiausiai apleisti miestą. Kreipkites (434)
J. MINKA
260 Park street, Lawrence, Mass.

DEL PRAPLATINIMO MUSŲ BIZNIO

Mes parduodam pusdykiai visaip margintas gromatoms rašyti popieras, dydžio 12X9; 50 popierių už $1.25; kiekviena su kitokiu skaitymu. Pinigus galite siųsti kaip katram geriau: pašto ženkleliais, čekiais ar apdraustam laiške. Perkupčiams taipgi parduodam pigiai. Klausdami ko nors įdėkite 2 c. pašto ženkleli.
Lithuanian Printing House
1028 So. 2-nd Street,
Philadelphia, Pa.

PATARMĖS MERGINOMS

APIE LYTIES DALYKUS.
Parašė M. H. Sangerienė.

Knyga papuošta tam tikrais paveikslais. Išleido F. J. Stropienė, pridėdama naudingų patarimų ir moterims.

Kurios da šitos knygos neturit, tuojaus užsisakykit. Ji kainuoja $1.00 Pinigus galima atsiųsti per money orderi, arba įdėjus popierinį dolerį į laišką. Adresuokit taip:
MRS. V. RADAVIČIŲ (—)
506 N. Ellwood ave., Baltimore, Md.

FARMOS

PARSIDUODA FARMA.

PIENINĖ FARMA TURI BUT PARDUOTA NE VĖLIAU KAIP 20 D. SPALIO, 1923 M. IŠ PRIEŽASTIES MIRTIES MANO PAČIOS. 130 akrų žemės, 65 akrai apsėta javais, laukai apvalyti nuo akmenų, miško yra vertės apie už $2000, daug vaisinių medžių, 2 šeimynų stuba, pardėm išformiciuota, nauji įtaisymai, elektra, šlymas, toiletai ir maudynės. Apart to yra barnė ir 5 kitoki budinkai su elektros šviesomis. Sykiu su farma parsiduoda 19 karvių, 3 arkliai, vistos ir visi įrankiai. Farma neša į metus apie 4200 dolerius. Tik trys mylios iki miestui, viena mylia iki gelžkelio stočiai, iki dirbtuvių ir krautuvių. Kaina už viską, pridedant dar automobiliu, $8,200. Įnešt $2,500. Priimsiu protingą pasiulymą. Jeigu užinteresuotas, telefonuok: 169 Ring 3, Putnam, Conn., po 8:30 vakare.
A. J. KIRMAN (44)
R. F. D., Putnam, Conn.

FARMA 68 AKRŲ
ir dvi mažesnės.

Geri laukai, muriniai namai, šiltas ir šaltas vanduo stuboj, elektros šviesa. Laukai aptverti; upelis teka pro namus, yra miško: mokykla gale lauko. Parsiduoda su gyvuliais, ukės įrankiais ir visuo kas tik yra. Arti stoties ir gero kelio, tik 25 mylios nuo vidurio Philadelphijos miesto, 15 mylių nuo galo miesto. Parsiduoda pigiai. Del platesnių informacijų rašykit pas savininka, be agentų
C. J. MAJAUSKAS
R. D. 1. Collegeville,
Montgomery County, Pa. (45)

Parsiduoda Balandžiai.

Lietuviški, su šukom, verstiniai balandžiai visokių spalvų. Ant orderio prisiunčiu į visas dalis Amerikos. Su užklausimu rašykit laiškus. (47)
GEORGE BENDORAITIS
520 Wilson st., Waterbury, Conn.

KNYGOS!

KNYGOS! KNYGOS!

Kas turite perskaitytų, atliekamų knygų, tai nieko nelaukdami prisiųskite mums, o mes išmainysime ant kitokių knygų; ant tokių, kokių reikalausite.

Paskolinam, išmainome, perkame ir parduodame visokias lietuvių kalbos knygas. (46)

LITHUANIAN BOOK EXCHANGE,
831 W. 34-th Place,
CHICAGO, ILL.

Kaip dabar išrodo Lietuva

(Drg. Grigaičio prakalba)

"Naujienų" reporteris aprašo drg. Grigaičio prakalbą, pasakytą anądien Chicagos lietuvių susirinkime apie Lietuvą.

Kadangi drg Grigaitis matē Lietuvą savo akimis ir nesenai iš tenai sugrižo, tai verta su jo ispudžiais susipažinti ir "Keleivio" skaitytojams. Taigi paduodame čia jo kalbą taip, kaip ją aprašo "N." reporteris K. Sējikas:

Seniau ir dabar.

Po 18 metų sugrižus atgal į Lietuvą jokių akį veriančių permainų nepastebima, o ypač ukininkų gyvenime. Jie gyvena tokiu jau gyvenimu, kaip ir prieš 18 metu. Tos pačios triobos, tik kai kurios jų labiau pakrypusios, pasenusios. Pasaulinio karo, dviejų okupacijų žymių beveik kaip ir nebēra. Kur ir buvo apkasai, tai ir tie jau žole užžēlē. Iš kitur atvažiavęs žmogus vargu dasiprotēs, kad tose vietose ējo kruvini mušiai, jeigu jam apie tai nepasakys vietiniai žmonēs.

Žodžiu sakant, ukininkų gyvenimas beveik visai nepasivarē pirmyn.

Lietuvos laimē.

Tas faktas, kad Lietuvos gyventojų didžiumą sudaro ukininkai, davē jai progos palyginamai į trumpą laiką vēl atsistot ant kojų. Jeigu Lietuva butų buvusi industrinē šalis, tai šiandien vargu butų buvęs toks dalykas kaip nepriklausoma Lietuva. Pasaulinis karas ir okupacija tik todel neparbloškē Lietuvos, kad ji yra žemdirbystēs šalis. Net Vilnius, Lietuvos širdies, išplēšimas neatsiliepē taip skaudžiai, kaip kad į vokiečius atsiliepē Ruhro okupavimas, kur yra sukoncentruota vokiečių industrija ir anglių kasyklos.

Lietuvos miestai ir miesteliai yra tik salos ukių juroje. O juk visiems žinoma, kad nukentējusį ukį yra galima nepalyginamai greičiau atstatyti, negu fabriką. Štai kodel į kelis metus Lietuva vēl įstengē atsigriebti.

Lietuva yra nepriklausoma.

Parvažiavus Lietuvon ypač metasi akysna tas faktas, kad visose valdžios įstaigose kalbama lietuviškai. Po to kai ten buvo priprasta girdēti vien tik rusų kalbą, nauja permaina daro malonaus įspudžio. Eina oficieriai, valdininkai ar kareiviai ir jie visi kalbasi tarpusavyj lietuviškai. Kareiviai dainuoja lietuviškai taip, kad net gerai išlavintas choras su jais negali susilyginti.

Matant visa tai pradedi įsitikinti, kad Lietuva ištikrųjų yra nepriklausoma. O tai yra svarbus dalykas. Po pasaulinio karo visos mažosios tautos ēmē bēgti nuo svetimo jungo, kaip vēžiai iš tarbos. Ir tai suprantama. Žmonēms toli gražu ne visvien ar priklausyti nuo kitos valstybēs ar ne. Skirtumo nedaro tik dvarininkams ir turtuoliams, kurie gali išmokti kalbēti ir "po polskemu" ir "po francuskemu." O šiaip paprastam žmogui, o ypač darbininkui, sudaro didžiausio sunkumo, kuomet jis negali susikalbēti nē teismuose nē kitose valdžios įstaigose. Kitas blogumas yra tas, kad priklausant nuo svetimų prisieina ir mokyklose svetima kalba mokytis ir kęsti visokios paniekos.

Tad kas ką nesakytų apie Lietuvos nepriklausomybę, o vienok tai yra didelis žingsnis. Kai kurie tą nepriklausomybę vadina "bulvine nepriklausomybe." Bet šiokia ar tokia, o visgi tai yra nepriklausomybē.

Žmonių lētumas ir nuoširdumas.

Parvažiavus Lietuvon vasaros metu, žinoma, pasijunti labai smagiai. Oras tyras, viskas skęsta žalumynuose. Žmonēs irgi niekur nesiskubina, nelipa ant kulnų taip, kaip Amerikoje. Eina jie sau išlēto, — kalbasi, juokauja. Sutinka pažįstamą—sustoja, užsiruko papirosus. Atrodo, jog jie neturi nieko veikti, neturi jokio užsiēmimo. Nēra susikimšimo gatvekariuose, nes nēra nē gatvekarių. Yra tik konka, kurią traukia kumelka. Ir ji traukia išlengvo, taip kad galima išlipti ir paējus kiek vēl įlipti į konką.

Žmonēs irgi visai kitokie, negu Amerikoje. Jie nepaprastai vaišingi, nuoširdus. Pas amerikiečius jausmai kaip tai atbunka. Per keleriu metus čia pažįsti žmogų, o vienok nēra to draugiškumo, kokis ten pasireiškia po kelių dienų pažinties.

Valdininkų savivaliavimas.

Amerikiečiai yra apsipratę su policininkais— nesibijo jų. Jeigu nežino kokios vietos, tai be niekur nieko jie prieina prie policininko ir klausia: "Mister, kur tokia ir tokia gatvē?"

Visai kas kita Lietuvoje. Ten į tvarkos dabotoją žmonēs žiuri su nepasitikējimu. Jeigu jie mato milicininką, bando tą vietą aplenkti. Ir ištiesų tvarkdariai elgiasi kaip tinkami. O tai delto, kada jie nežino savo pareigų. Nežino, ką jiems įstatymai leidžia daryti, o ką ne. Be to nemažą blogumą sudaro neįmanomas apsileidimas valdžios įstaigose, kur dirbama tik iki 3 val. po pietų. Ir dirbti taipgi nesiskubinama. Žmonēms prisieina kelias dienas sugaišti, kol atliekama menkutis reikalas.

Štai vienas savivaliavimo pavyzdys. Klaipēdos geležinkelio stotis. Dvi eilēs žmonių laukia atidarymo kasos. Netoli nuo kasos stovi vyrukas. Stovi, kaip stulpas, nesijudina, užstodamas kelią pasažieriams. Prieina prie jo stoties viršininkas ir prašo vokiškai pasitraukti iš kelio. "Nesuprantu!" — murmtelēja vyrukas, ir nesijudina nē iš vietos. Po kiek laiko stoties viršininkas vēl prašo jo pasitraukti iš kelio. Pasigirsta naujas "nesuprantu." Tąsyk viršininkas pašaukia stoties tarnautoją ir įsako jam prašalinti užsispyrēlį iš kelio. Pastarasis piestu stojasi. Girdi, kaip tai galima taip įžeisti šaulį. Įbēgo jis į komendanto buveinę ir pakēlē didžiausį skandalą.

Tokių reginių Lietuvoje gan tankiai pasitaiko.

Ukininkų vargas.

Žmonēs, o ypač ukininkai, valgo dabar gal geriau, negu prieš karą. Jie prisiaugino nemažai gyvulių, ir javai neblogai užderа. Bet visa bēda tame, kad jie neturi tų savo produktų kam parduoti. Miestiečiai palyginamai sudaro visai menkutę Lietuvos gyventojų dalį. Jie visko negali išpirkti. Su Vokietija kokios nors prekybos vesti negalima. Jos piningai yra beverčiai. Rusai irgi amžini ubagai. Su lenkais santykiai tebēra įtempti, o priegtam ir lenkų markē netoli bēgusi nuo rusiško rublio. Žinoma, butų galima ukio produktus parduoti Anglijai arba Švedijai. Bet Lietuvos žmonēs nežino, kaip tai daryti. Juk vieną karvę arba grudų vežimą neveši į Angliją. Tai reikia siųst vagonais, laivais. Reikia, kad ukininkai butų susiorganizavę. O to kaip tik pas juos nēra.

Negalēdami parduoti savo produktų, žinoma, ukininkai neturi iš kur ištraukti pinigų, neturi kuo mokesnius mokēti. Skolinti pinigus iš banko yra ne taip lengva. Sakysime, Vailokaičių bankas lupą net iki 100% palukanų.

Litus įvedus.

Vokiečių markēs katastrofinis smukimas skaudžiai užgavo Lietuvos žmones. Tų markių jie buvo prisirinkę tukstančius. Ukininkai skaitē markes tiesiog bonkomis. Kurie buvo apsukresni, tie prisipirko kokių nors prekių—patvarios vertybēs. O kurie to nepadarē, tai jų markēs nuējo niekais. Litus įvedus daugelis savo markių nē nemainē į litus. Girdi, tegul vaikams palieka tos markių bonkos, kad jie žinotų, kaip turtingi mes buvome...

Apšvietimas.

Lietuvos žmonēs yra tamsus. Skaityti jie nēra pratę. Prieg tam iš senosios gentkartēs kelintas tik ir tegali paskaityti. Ačiu tam visoje Lietuvoje tēra tik du dienraščiai, kuriuodu neša leidējams nemažo deficito. Jau iš to fakto galima spręsti, kada su Lietuvos apšvietimu reikalas yra visai blogas. Su jaunesniais žmonēmis irgi nekokie popieriai. Retas jų irgi tēra lankęs mokyklą. Visa viltis gludi priaugančioje gentkartēje, kuri dabar lanko mokyklą. Tie jaunuoliai jau kitaip žiurēs į gyvenimą, nebebus tokie konservatyvus. O lankančių mokyklas jaunuolių dabar priskaitoma Lietuvoje desētkai tukstančių.

Buvusieji amerikiečiai.

Tik koks vienas nuošimtis buvusių amerikiečių sugebējo prisitaikyti prie Lietuvos sąlygų, yra patenkinti savo gyvenimu. Visi kiti keikia Lietuvą susiriesdami. Jie tuoj važiuotų Amerikon, jeigu galētų.

Ir tai suprantama. Lietuvon jie važiavo be jokių planų. Parvažiavę manē kalnus nuversią. Pasitarę su savo giminēmis jie kibo į įvairius biznius, neturēdami apie tų biznių vedimą nē mažiausio supratimo. Į įspējimus jie atsakydavo: "Never mind, mes amerikonai, mes žinome, kaip reikia biznis vesti." Ir nieko stebētino, kad taip pradēti bizniai sunyko, kaip dumai. Na, o pražudžius pinigus nieko daugiau nebelieka daryti, kaip tik keikti.

Kiti vēl parvažiavo ant ukių. Nuo darbo jie visiškai atprato. Kokis, sakysim smagumas buvusiam Amerikoje kriaučiui vilktis paskui žagrēs ir žiurēti, kaip aukštai saulē ir ar greit ji nusileis? Toks gyvenimas yra tiek nuobodus, jog stebētis reikia, kad musēs neišmišrta...

Ir viso didžiausia amerikiečių klaida yra ta, kad jie važiuoja visai nepatyrę Lietuvos gyvenimo sąlygų. Važiuoja, nežinodami kuo ten verstis, ką daryti.

Ką reikia remti Lietuvoje.

Šiandien Lietuvoje yra vienas svarbiausių klausimų organizacija ir apšvietimas. Reikia remti organizacijas, kurios kovoja už darbininkų buvio pagerinimą. Lietuva negali laukti išganymo nē iš Maskvos, nē iš Rymo, turi brendinti savyje tas spēkas, kuriomis pasilaiko ten demokratija. Jeigu ukininkams reikia organizuotis, tai tuo labiau tatai reikia daryti darbininkams.

Apie kulturinio darbo rēmimą daug nēra reikalo kalbēti. Visi žino, kad pirma žmonēs turi apsišviesti, suprasti savo reikalus, o tik tada jie galēs tinkamai valdytis. Lietuvoje dabar daug neteisybių įvyksta tik todel, kad žmonēs nesupranta savo pilietinių pareigų.

Ar galima laukti Lietuvoje revoliucijos.

Lietuvoje nepasitenkinimas yra didelis. Visi nepasitenkinę visais. Ant valdžios kalnai verčiama. Ukininkai jaja nepatenkinti ir net valdininkai aukštiesiems ponams rodo kumščias kišenēje. Taip dalykams esant revoliucija, rodosi, jau turētų įvykti. Bet kas taip mano, tas klysta. Ko-ko, bet revoliucijos mažiausia Lietuvoje tegalima tikētis. Nors žmonēs yra nepasitenkinę, bet jie mato, jog Lietuvoje nepalyginamai yra geriau gyventi, negu nusibankrutavusioje Vokietijoje arba despotingoje Rusijoje, kur žmonēms galvos ima suktis beskaitant milionus markių bei rublių.

O priegtam ukininkai, kurie sudaro didelę daugumą Lietuvos gyventojų, yra labai konservatyvus elementas ir jokių revoliucijų nekeis.

Tad yra tuščias dalykas kalbēti apie revoliuijos galimybę Lietuvoje dabartinēmis sąlygomis. Gyvenimas ten progresuos išlēto ir artimoje ateityje negalima tikētis stambių permainų.

Tai maždaug tokis buvo P. Grigaičio kalbos turinys. Suprantama, kad šiame aprašyme gal daug kas yra nepaminēta. Bet jau ir iš aprašyto skaitytojai turēs supratima apie pajudintus prakalboje klausimus.

—K. Sējikas.

KŪDIKIŲ GEROVĒS SKYRIUS

DEL APRŪPINIMO MOTINŲ IR JŲ KŪDIKIŲ SVEIKATOS.

Šiame skyriuje mes laikas nuo laiko gvildensime reikalus įdomius būsiančioms motinoms ir motinoms jaunų kūdikių.

Kūdikių aprūpinimas ir penējimas yra dalykas gyvos svarbos šeimynai ir tautai ir mes jaučiame, kad tai yra dalykas, kurį mes turime reguliariškais laikotarpiais atvirai ir laisvai pergvildenti.

STRAIPSNIS 44

KAIP PENĒTI NAUJAGIMĮ

Kuomet kudikio gimimas palaimina motiną, ji turi suprasti, kad jis gimē su teise gauti geriausią priežiurą ir maistą. Nors moksias per metų metus bandē surasti dirbtinį maistą, kuris prilygtu motinos pienui, bet jam dar nepavyko. Todel jusų kudikis turi teisę tikētis krutą.

Pienas krutyse pasirodo tik trečioje dienoje po gimdymo. Žindymo pirm to laiko akstina krutis. Reikia kad praeitų bent šešios valandos po pirmo žindymo, kad motina atsigautu. Kudikį reikia žindyti tik keturis sykius per pirmas 24 valandas. Bet reikia duoti jau abi kruti sį sykį. Žindymo tarpais reikia duoti kudikiui du ar tris šaukštus vandens, kuri pirma reikia išvirinti ir atsaldyti. Yra saugiau išvirinti ir atvēsinti vandenį pirm kiekvieno vartojimo.

Pienui pasirodžius, paprastai trečioje dienoje, kudikis turētą gauti šešius žindymus per 24 valandas, kas tris valandas per dieną, ir vieną sykį nakty.

Jei reikia, išbudink kudikį, nes tas netik pratina jį prie reguliariškumo, bet ir motinai pavelija geriau laiką sutvarkyti darbui ir pailsiui.

Penint reikia vartoti vieną krutį sykiui. Ją reikia kad gerai išciulptų, tada pieno bus užtektinai. Žindyti reikia neilgiau 20 minutų.

Nustatant penējimo valandas, gerai yra padaryti, kad penējimas pripultų lygiai ant valandų. Tada laikrodzio mušimas primena žindymo laiką ir palengvina motinai atminti.

Jei pienas sunkiai pasirodo, arba tekējimo neužtenka, nenusimink ir kudikio nuo krutų neatimk. Pieno tekējima nustato kiekis darbo, kurį kudikis atlieka žaizdamas.

Per pirmas desimts dienų kudikis turi gauti apie dvi uncijas pieno kiekvieną sykį. Pasveriant jį tuoj pirm ir po žindymo galima patirti, kiek jis savalgē. Jei kudikis negauna užtektinai, tai gali buti reikēs pridēti pieno iš kitur iš bonkutēs. Čia reikia atsargiai elgtis, kad šitas pienas butų griežtai sviežias, saldus ir grynas. Jei kila abejonių, geriau vartoti patikētina kondensuotą pieną.

Kudikį turi laikyti sveika ir stiprų. O tas didžiumoje priklauso nuo maisto, kurį duodi. Reikia jį kasdien mazgoti ir reguliariškai penēti. Jei negali jo žįsti, bandyk Borden's Eagle Pieną — padaryta iš riebaus karvių pieno ir cukraus — ypatingai kudikiams. Gydytojai iš visur jį rekomanduoja del jo kokybēs ir vienodumo. Per keletą gentkarčių amerikietēs motinos išauklējo savo kudikius su Borden's Eagle Pienu. Jos tą darē delto, kad Eagle Piena rekomandavo draugai ir detto, kad rado jį užganēdinanciu.

Skaityk šitus straipsnius kas savaitē atydžiai ir pasidēk ateičiai.

AR ŽINOT, KAD —

Romos Papa tagina platint katalikybę per krutamus paveikslus? Vyskupai iš viso pasaulio skelbia, kad krutamuose paveiksluose rodomos Vatikano ceremonijos publikai labai patiko. Filmų kompanija sutinka užmokēti Papai didelius pinigus už parodymą jo paveikslu? Ar žinot, kad Turkiškas tabakas yra garsiausias tabakas pasauly ir Helmar Turkiški Cigaretai yra padaryti iš 100% tyro Turkiško Tabako.

"GYVENIMAS"

Sveikatos, lyties reikalų ir mokslo žurnalas,
Leidžia ir redaguoja
DR. A. J. KARALIUS.

"GYVENIMAS" — gyvenimo laikraštis, kuriam rupi svarbiausi kiekvieno žmogaus reikalai, butent sveikata, lyties dalykai ir mokslas.

"GYVENIME" rasi tai, kas tamistai kas diena reikia žinoti, kas tamistos gyvenimą padaro smagesniu, laimingesniu ir lengvesniu.

"GYVENIMAS" neveda konkurencijos su kitais laikraščiais, nes "GYVENIMAS" visais žvilgsniais kitokis, negu kiti musų laikraščiai.

"GYVENIMAS" ne politikos ir ne partijų laikraštis: jame telpa gerai apdirbti ir lengva kalba parašyti straipsniai iš sveikatos, lyties dalykų ir mokslo. Viskas parašyta taip, kad kiekvienas lengvai skaito ir nori skaityti.

Jei nori susipažinti su sveikatos reikalais, lyties dalykais ir mokslu, tai "GYVENIMAS" tamistai butinai reikalingas.

"GYVENIMAS" kainuoja tiktai vieną dolerį metams. Vienas numeris 10 centų.

Eina sykį į mēnesį. Adresas:

"GYVENIMAS"
3303 South Morgan Street,
CHICAGO, ILL.

Gērēkis Pain-Expellerio Trynimu

Nelauk ligi to, kuomet jau busi priverstas atsigulti. Po sunkiam dienos darbui, savo rankom, kojom ir pečiam suteik palengvinimą!

Žmogus, kuris dirba su savo muskulais, negali buti sergančiu. Pamēginkit Pain-Expelleris išsitrinti skaudamas vietas.

Isvengkite skaudamų pečių ir dieglančių sąnarių. Pain-Expelleris palaiko sveikus žmones geroje padētyje!

35c. ir 70c. už bonka aptiekose.

F. AD. RICHTER & CO.
104-114 So. 4th St., Brooklyn, N. Y.

Čia mes turim progą pamatyti žmogišką skilvį, kur kiekvieną dieną mes girdim atsitikimų tukstančiam žmonių išauga Pinisaidēs. Tuojaus pasirodo didžiausias pavojus sveikatai, ir gyvasčiai. Operacijas darant tankiai žmogus nebeatsikelia po operacijos, o kad ir atsikelia, tai sveikatos nebeturi. Taigi, dabar čia parodo, kad reikia save gelbēti pirm laiko, kol nēra dar prisikabinęs pinisaidis, arba vēžys ir kitos kokios blogos ligos prisikabina prie nuslobnusio, nesveiko skilvio. Taigi, Brangus Prieteli, atkreipk atydą kaslink savo sveikatos ir gyvasties. Kada pajaučiate kokių nors negerumų savo viduriuose, tai tuojaus reikalaukite J. Baltrēno Bitteris. Prašalina visas minētas ligas, padaro apetitą, svarumą liesiems žmonēms ir suteikia daugiau gyvumo, energijos, prailgina gyvenimą. Silpniem, sunykusiem, nervuotiem vyram ir moterim ir vaikam nēra nieko geresnio per J. Baltrēno Bitterio, kurį žmonēs vartoja per 20 metų, per kurį 1000 vyrų ir moterų apturējo geresnę sveikatą ir prailgino gyvenimą.

Kaina 1 bonka $1.00.

Brangus Prieteli, šitą apskelbimą pasilaikyk ateičiai.

SVEIKATOS GELBĒTOJAS
Drug Chemical Co.
J. Baltrēnas, Prop.
2300 W. Pershing Rd., Chicago, Ill.
Phone Lafayette 0910.

Į LIETUVĄ ANT S. S. LEVIATHAN

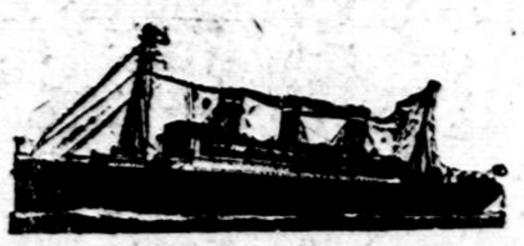

Greitas ir Puikus Jurių Milžinas-Laivas

Jeigu norite lankyt Lietuvą šias Kalēdas arba pakviest šeimyną iš senos Tēvynēs, negalite pasirinkt greitesnį, didesnį arba puikesnį ir smagų laivą kaip Leviathan, Jurių Milžinas, negalite gaut daugiau už pinigus: dideli kambariai, atskiri kambariai poroms arba šeimynoms, dideli dēnys, socialēs svetainēs, puikus ir įvairus valgia, tarnų mandagus patarnavimas ir visoki patogumai. Ir keliaujate po priežiura Suvienytų Valstijų Valdžios.

Tą patį patarnavimą ir patogumą gausite ir ant kitų greitų, didelių S. V. Valdžios laivų. Keliausite per Southampton arba Bremen, iš kur šios linijos agentai prižiurēs saugią kelionę į namus.

Del trečios klesos kainų ir kitų informacijų rašykite:

UNITED STATES LINES

Lokaliai Agentai visuose miestuose.

75 State St. Boston, Mass.

Valdantieji Operatoriai del
UNITED STATES SHIPPING BOARD

CUNARD

IŠ BOSTONO Į LIETUVĄ
per Liverpool,
ant naujų, didelių, puikių aliejų varomų laivų:

SAMARIA .... Lapkričo 6
ANSONIA .... Gruodžio 8

Greitas patarnavimas į Lietuvą ir į visas Baltijos valstijas. Puikios vietos, geras valgis.

Taipgi iš New Yorko, ypatiškai prižiureta kelionē į Lietuvą ir visas Baltijos valstijas kas utarninką ant trijų marių milžinų, su persēdimu Southamptone.

MAURETANIA, AQUITANIA, BERENGARIA.

Taipgi reguliariai išplaukimai tiesiog į Hamburgą ant naujų aliejum deginamų laivų.

3-čia klesa:
Hamburgą 103.50
Piliavą 106.50
Karēs taksai $5.00.

CUNARD piniginiai orderiai išmokami Lietuvoj greitai, užtikrintai, gerai. Del informacijų kreipkitēs prie vietinio agento arba į

CUNARD STEAMSHIP CO., Ltd.
126 State St.,
Boston, Mass.

HOLLAND AMERICA LINE

Trumpas ir tiesus kelias, per Rotterdamą, į ir iš visų kraštų.
LIETUVOS

Savaitiniai išplaukimai. Puikus parankumai.

Mes pagelbstim išgauti reikalingus dokumentus (šelpimo afideivitus). Musu reprezentantai aprupina pasažierius visu kuom, nuo pradžios iki pabaigai kelionēs.

Kainas ir laivų išplaukimus pasiunčiam ant pareikalavimo.

Delei rezervacijų ir informacijų kreipkitēs prie bile vieno vietinio agento arba į
HOLLAND AMERICAN LINE
89 State Street, Boston, Mass.

NEW YORK HAMBURG

UNITED AMERICAN LINES
(HARRIMAN LINE)
JOINT SERVICE WITH
HAMBURG AMERICAN LINE

Trumpiausias kelias į
LIETUVĄ

Laivai išplaukia kas savaitē nuo Piero 86, North River, pēda nuo 46 gatvēs, New Yorke. Geriausi musų laivai "Resolute", "Reliance", "Albert Ballin", "Deutschland" veža I, II ir III klesų pasažierius. Taipgi populeriai laivai "Mount Clay", "Cleveland", "Westphalia", "Hansa" ir "Thuringia".

UNITED AMERICAN LINES
JULIUS ROTTENBERG,
260 Hanover St. Boston, Mass.
arba pas kitus agentus.

"Keleivis" tarnauja darbininkams.

NORTH GERMAN LLOYD

Savaitiniai išplaukimai į
LIETUVĄ
NEW YORK - BREMEN
ant naujo ir parankaus laivo
"COLUMBUS"

Tai yra didžiausias vokiečių laivas ir vienos klesos kambarēliais laivai. Pagerinti trečios klesos parankumai. Kreipkitēs prie agentų arba į
192 Washington St.,
Boston, Mass.

LAIVAKORTES.—PINIGŲ SIUNTIMAS

PARDAVIMAS LAIVAKORČIŲ Į KLAIPĒDĄ ir KITUS PORTUS. PARTRAUKIMAS GIMINIŲ IŠ LIETUVOS. PERSIUNTIMAS PINIGŲ. NOTARIJALIŠKAS BIURAS. PRIRENGIMAS DOKUMENTŲ. SĄŽININGAS ir PIGUS PATARNAVIMAS. RAŠYKIT MUMS DEL RODOS ir PATARIMO, O NESIGAILĖSITE. ATSIMINKITE MUSŲ ANTRAŠĄ:

INTERNATIONAL TRAVEL BUREAU,
136 EAST 42nd STREET. —:— NEW YORK, N. Y.

BALTIJOS-AMERIKOS

LINIJA 9 Broadway, New York, N.Y.
TIESI KELIONĒ Į LIETUVĄ
PER HAMBURGĄ, PILIAVĄ ARBA LIEPOJŲ

VAŽIUOKIT PARANKIU KELIU.
Lietuviai važiuojanti į Piliavą aplenkia Lenkų karidorį.

S.S. LITUANIA .... Lapkričio 7
S.S. POLONIA .... Lapkričio 17

3 KLESA PADALINTA Į KAMBARIUS
Su 2, 4, 6, ir 8 lovoms. Laivai išplauks
IŠ NEW YORKO AR BOSTONO:
Į Hamburgą $103.50 Į Piliavą $106.50
Į Liepojų ir Memelį $107.
Iš Bostono į New Yorką per Fall River Line

KAS GIRDETI LIETUVOJE

(Iš Lietuvos laikraščių.)

Kaip Blaivybės Draugija platina blaivybę.

PAKRUOJUS, šiaulių apskričio. Čia vietos Blaivybės Draugija turi įsteigusi dvi aludes ir vieną traktierių. Valščiaus savivaldybė irgi neapsileido — įsteigė savo traktierių. Tokiu budu ačiu Blaivybės Draugijai ir savivaldybei turime net keturias girtybės įstaigas. Atrodo, kad blaivybė platinama stengiantis išgerti kuodaugiausia degtinės, kad jos mažiau butų ir, žmonės, neturėdami ką gerti, blaivėtų.

Kaip seniunas vežė konfiskuotą degtinę.

UŽBALIAI, Vilkaviškio ap. Užbalių kaime paimta net 3 "bravorai:" Balčiunaičio, Nevedomskio ir Grinevičienės, kurie sumokėjo per teismą po 1700 litų ir gavo dar 3 mėnesius kalėjimo.

Iš vieno bravoro seniunas Savickas vežė stoika 8 butelius degtinės, tačiau sutikęs kaimynus pakelyje, su kaimynais 4 butelius degtinės ištuštino.

Nepristačius visų butelių, buvo užvesta byla. Seniunas gavo 3 savaites sėsti ir 300 litų užsimokėti.

Idomu tiktai ar tokie žmonės ir toliau gali eiti seniuno pareigas.

Degtinėle raminasi.

LAUKSODA. Telšių apskr. Čia be Valstiečių Liaudininkų Sąjungos kuopos jokių organizaicjų negirdėti. Žmonės sakosi neturį laiko nei pinigų organizacijose dalyvauti, bet trissyk valytos tai jau nepamiršta. Nors viešo traktieriaus bažnytkaimy nėra, tačiau "rugščiosios" galima gauti kiek nori. Taip musų žmoneliai snaudžia ir degtinėle raminasi.

Apsileidimas.

ŽARĖNAI. Telšių apsk. Karo metu vokiečiai buvo išpylę miestelį žvyru. Bet kaip tik jie išėjo, tai per miestelį po kiek laiko pereiti nebuvo galima. 1921 m. milicija privertė vietos gyventojus iškasti griovius, bet dabar ir tie jau užslinko. Turgavietė ir kelias dabar nė vasaros metu neišdžiusta. Vietos savivaldybei vertėtų atkreipti į tai domę.

Atsirado "vienuolynas".

BALSUPIAI. Mariampolės apskr. Trys merginos, kurioms garnys atnešė po vaiką, sulindo į vieną stubelę, o kadangi gyventi reikia, tai pas jas esama ir degtinės, daugiausia čia jau darytos.

Kaimo vyrai "vienuolyną" labai mėgsta lankyti, o seniunas, kuriam irgi reikėtų atsilankyti, tur but neužeina.

Žmonės "vienuolynu" piktinasi, nes labai tvirkinamas jaunimas.

Duona su kirminais.

KAUNAS. Šių metų rugsėjo m. 29 d., vakarieniaudamas pastebėjau duonoje, kaž ką žalią, bet prie silpnos šviesos negalėjau įžiurėti; maniau, jog duona bus supelėjusi. Rytą, rugsėjo 30 d., sėdau pusryčiauti, paėmiau tą pačią duoną ir vos pradėjau valgyti, kai šeimininkė paklausė manęs:

"Ar tamsta vakar vakare palikai taip daug duonos su įkeptu nešvariu popieriu?" "Taip," nustebęs atsakiau. Ji man paaiškino, kad tai tikrai buvęs žalio popierio gabalas ir pridurė: "žiurėk, kad kirmino nesuvalgytum, kaip Vincas..." (Vincas gyveno drauge su manim). "Kokio kirmino?" paklausiau..

Ji man parodė juodos duonos kąsnį, iš kurio buvo matyti didelio, iškepusio, kirmino pusė, o antroji jo pusė pasislėpus duonoje!..

Staiga sustojau valgęs, nes mano nervai daugiau valgyti neleido... Aukščiau minėta, su kirminu ir popieriu duona, pirkta "Produkto" b-vėj.

Už faktus atsakau. Duoną su kirminu įdėjau į tam tikrą dežutę. Jei kas netikėtų galėčiau įtikinti.

P. Ukas.

Žydai moka apeiti įstatymus.

KIDULIAI. Šakių aps. Turbut visoje Lietuvoje nėra tokio kampelio, kur taip girtuokliautų, kaip pas mus. Geria dideli, geria maži, geria ponai, geria "mužikai." Mat, čia per vokiečių sieną eina brenspiritis, kuris yra labai pigus, todel žmonės ir naudojasi. Yra nemaža slaptų to spirito pardavyklų, kurių kažin kodel labai mažai sugaunama.

Labai įdomi istorija su viena smukle, kuri randasi pačiuose Kiduliuose.

Nesenai parėjęs iš rusų žydelis įsitaisė netoli valščiaus valdybos krautuvę. Bet krautuvė, matyt, mažą pelną davė, todel žydelis padavė prašymą leisti atidaryti smuklę. Bet v. valdyba negalėjo duoti sutikimo, nes smuklė butų vos 30 metrų nuo valsčiaus valdybos, kas yra neleistina. Bet gudrus žydelis su kito pono pagalba rado labai gudrią išeitį. Duris iš valsčiaus valdybos pusės užmurijo, o duris padarė iš kitos pusės taip, kad dabar priėjimas prie dusyk valytos, apeinant aplink namą, pasidarė toliau nuo val. valdybos.

Taigi girtybės reikalais pas mus rupinamasi visomis išgalėmis.

Paminklas Lietuvos nepriklausomybės atgimimui.

VILKAVIŠKIS. Čia yra statomas stačiatikių buv. cerkvės kampe Žaliumynų ir Mariampolės g-vių, paminklas "Lietuvos Nepriklausomybės atgimimo 1918 — 1923 m. atminimui." Stovyla jau beveik baigiama statyti. Vieta parinkta gana atatinkama, patogi. Su paminklu ir Vilkaviškis puikiau atrodys. Pirmiaus tas darbas ėjo lėtai, bet pastarųjų poros savaičių laikotarpy, paminklui statyti komitetas ir savivaldybės žymiai darbą pastumėjo priekin. Tikimasi iki žiemai galutinai užbaigti.

Trukstant šiam reikalui lėšų, š. m. 29—IX minimo paminklo fondui buvo surengtas šeimininis su pakvietimais vakaras. Veikalas, kaipo vietos mėgėjų, atliktas gana gerai.

Vėliaus griežė stygų orkestras, porą žydų kalboje trumpių veikalų ir k. Vėliaus padainavus mokinių chorui ir užsibaigus programui, tęsėsi šokiai, žaidimai ir "amer. loterija." Bufetas buvo turtingas įvairiais užkandžiais ir gėralais, kurie per vakarą tapo visi išpirkti. Svečių buvo daug, kaip vietos, lygiai ir apylinkės inteligentų ir šiaip aukštesnių valdininkų. Tvarka ir užsilaikymas svečių pavyzdingai praėjo, nors svaiginami gėralai buvo ir viešai vartojami.

Peiktinų pasilinksminimo papročių negaliu užtylėti, butent šokių ir žaidimų apeigos. Pirmas dalykas, stoka sutartinumo žaidimuose ypač dainavime; jei vienas dainuoja, tai jam nieks daugiau nepritaria, pastarasis, negirdėdamas nuo kitų pritarimo, nutyla.

Taip nepavykus sudainuoti plojama rankomis — "užbaigti." Pradėjus kitą—ir tas pats išeina. Iš šalies žiurint atrodo, tartum lietuvių jaunimas nemoka savo tautinių žaidimų. Šokant ir gi negeriau, kad ir nori pašokti, bet negali, nes toks stumdymasis, kad vos šonkaulių nenutranko. Čia jau ir nešokėjai pasipiktina, nes sėdinčiam palei sieną kojas numindžioja.

Laikas jau butų pačiam jaunimui vengti panašių stumdymusi.

Dvi nelaimės.

ONUŠIŠKIS. (Trakų apskritys). Onušiškio valsčiuje yra didelis dvaras Bitautonis, kurio savininkas A. Daugialė yra išbėgęs į Lenkiją ir jo keturi sunus tarnauja lenkų kariuomenėj. Dabartiniu laiku dvarą nuomuoja nuo Žemės Ukio Ministerijos buvusis A. Daugialės užvaizda P. Kazlauckas.

20 d. rugsėjo, mėn. apie 1 val. dieną, nežinoma iš kokios priežasties, (turbut iš pačių darbininkų neatsargumo) užsidegė darbininkų namas (čvarokas) ir per pusvalandį supleškėjo su 8 darbininkų šeimynų visais palaikais.

23 d. rugsėjo mėn. Onušiškio milicijos nuovados viršininkas A. Bajoras nuvyko į Bitautonių dvarą ant vietos ištirti priežastį gaisro. Nuvykus jam ant vietos nuomininkas Kazlauckas norėjo jį pavaišinti ir užprašė pas save į butą. Nuovados viršininkas A. Bajoras prieš sėsiant už stalo norėjo atsijuosti diržą, ant kurio kabojo užtaisytas revolveris. Atsijuosdinėjant jam diržą revolveris iš makšties išpuolė ir iššovė mirtinai sužeisdamas patį nuovados viršininką A. Bajorą, kuris į antrą dieną mirė. Velionis buvo pavyzdingas valdininkas ir žmonės jo labai apgailestauja.

P. Buslavičius.

$5,000.00
Dovanų-Reward

KAZIMIERAS PAVIETAS, kuris rašydavosi CHARLES S. PAVIETAS, ir kurio fotografijas čion paduodame, budamas Banko Kasieriaus pagelbininku — prasišalino iš Chicagos, Ill., Subatos naktį, Rugsėjo-September 8-tą, 1923 metų, pasisavinęs nekurią sumą pinigų. Teismo įsakymas (Warrant) jį areštuoti, kur jisai nebutų, yra Valdžios išduotas.

Vardas — Kazimieras-Charles S. Pavietas.
Gyveno — Chicago, Illinois.
Tautybė — Lietuvys.
Užsiėmimas — Pagelbininkas Banko Kasieriaus.
Amžis — 36 metų
Ugis — 5 pėdų, 6 colių
Sveria—155 svarus
Plaukai — Juodi
Išvaizda — Tamsi
Akys — Tamsiai rudos.

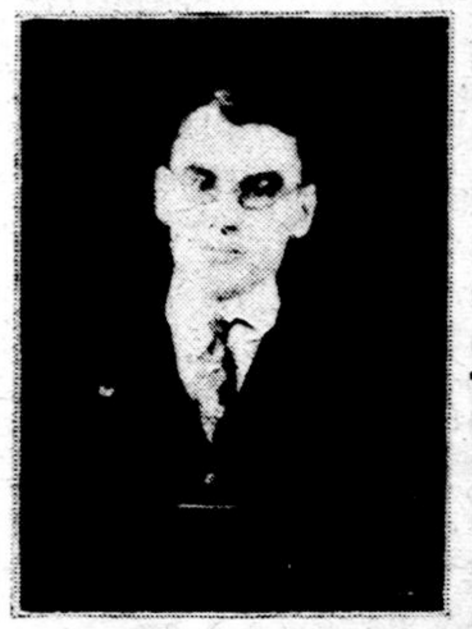

PASTABA: Lupos storos, ausys didelės, kalba truputį užpuolančiai.

$5,000.00 dovanų yra duodama per American Bankers Indemnity Alliance tam, kas viršminėtą asmenį suareštuos ir perduos Chicagos Policijos viršininkui, arba bile kuriam autorizuotam Valdžios agentui.

Bile informacijos, telegrafu arba telefonu, ant musų ekspensų, reikalui prisiėjus, prašome mums kuogreičiausiai suteikti žinią. Viską mes užlaikysime slaptybėje.

The William J. Burns International Detective Agency, Inc.
1050 Otis Building, Chicago, Ill.
Telephone — Main 4064

Saugok Savo Dantis

Kiekvienas vyras, moteris ir vaikas, kurių dantis nevaloma kaip pridera, kurią nors dieną turės to gailėtis. Geri Dantis reikalinga Gerai Sveikatai.

Saugiausias ir veikmingiausias budas užlaikymui dantų švariais ir gražiais yra valymas jų su **Colgate's Ribbon DentalCream.** **Daktarai ir Dentistai rekomenduoja Colgate's, kadangi jis išvalo atsakančiai.**

Geri Dantis Gera Sveikata.

KALENDORIAI 1924 M.

Lietuviški sieniniai dideli. Prisiųsk $1.00 tai gausi 4 kalendorius, ant kurių matysis Lietuva-Klaipėda. Dvi mergos amerikietė ir lietuvaitė sveikinas ir turi abi po didelę vėliavą. Eroplanai, šienpiuviai, artojas. Labai dailus. Adresas: (44)

J. JERUŠEVIČIUS,
Box 68, Lawrence, Mass.

KYLA IŠGYDOMA.

Stuarto Plapao Paduškaitė.

Jus galite mesti šalin visus diržus, kadangi Plapao paduškaitė yra vien tam padaryta, kad jus išgydyti nuo kylos. Ji yra taip padaryta, kad kartą pridėjus nenusenka ir tuo budu geresnė negu diržas. Jokių diržų ar sprenžinų neturi. Minkšta, lengva nešiojimui. Pigi. Jokio nesmagumo darbe. Gauta aukso medalius. Mes prisiųsime ką sakome, atsiųsime jums išmėginimui visai DYKAI. (?)

PLAPAO LABORATORIES
8058 Stuart Bldg.. St. Louis, Mo

DEKSNIO GALINGA MOSTIS.

Kurios visas pasaulis laukė lig šioliai, tai jau yra GATAVA.

DEKSNIO GALINGA MOSTIS išgydo Reumatizmą, Ranku, Kojų gėlimą, Strėnų skaudėjimą, Sąnarių, Nugaros, Sprando, Šonu, Raumenų gėlimą, šaltį ir taip visokius skausmus, (Tik ne Ronas).

DEKSNIO GALINGA MOSTIS yra tiek verta aukso kiek ji pati sveria. Suvg naudos gydymo.

Kaina 75 c., $1.50 ir $3.00 Krautuvėse arba už $1.60 prisiųsime tiesiai iš Labaratorijos. (52)

DEKSNIS OINTMENT CO.
P. O. Box 352, Hartford, Conn.

AR ŽINOT, KAD —

Faubourg Kliubas Paryžiuje sukėlė didelio triukšmo, kuomet jo narė daktarė Pelletier, garsi feministė, pasakė, kad moteris yra taip narsios ir kantrios, kaip ir vyrai, ir todel jos gali buti kareiviais? Jos įnešimas su didžiausiu triukšmu buvo atmestas. Moteris visu balsu rėkė: "Mes šiandien dar neturime raudonų kelnių!" Ar žinot, kad iš visų cigaretų publika geriausia pasirenka Helmar Turkiškus cigaretus, kurių pareikalavimas kasdien smarkiai auga?

NEPAPRASTAS BARGENAS
$20.00 vertės importuoti Armonikai parsiduoda tik už $8.95.

Niekuomet pirmiau nebuvo tokio pigaus išpardavimo kaip šis. Mes siulome importuotus iš Viennos ir Italijos armonikus už žemiausią kainą. Šitie armonikai padaryti iš pirmos klesos materiolo, o ypač klevišiai, kurie padirbti su didžiausia atyda geriausių mekanikų. Naujos mados keisai, puikiai išdabinti, 8 bosai, 19 raktų, 14 žemutinių, paprasta kaina $20.00. Speciale kaina laike šio mėnesio tik $8.95. Tokių armonikų yra tik pora šimtų. Prisiųsk 50c. persiuntimo lėšoms, o už Armoniką užmokėsi, kai ją aplaikysi. Užsiganėdinimas gvarantuotas arba pinigai bus sugrąžinti. Rašyk šiandien. (44)

UNION SALES CO., Inc.,
15 S. Desplaines St., Dept. 217,
CHICAGO, ILL.

NAUJŲ PLUNKSNŲ LOVOS

Gauk Didelę Bargenų Knygą Dykai apie naujas, sanitares plunksnų lovas, paduškas ir patalus. Musų išdirbystės kainos nužemintos. Mes duosime jums musų plunksnas ant 10 dienų išbandymui ir apmokėsime persiunaimo lėšas. Musų kostumeriai užganėdinti visur. Rašyk šiandien reikalaudamas Bargenų Knygos ir plunksnų sampalų. (—)

American Feather & Pillow Co.
Dept. C., Nashville, Tenn.

Tel. South Boston 3520
Residence Aspinwall 0870

S. M. Puišiutė-Shalna
LIETUVĖ MOTERIS
ADVOKATĖ
366 Broadway, So. Boston, Mass.
Room 2.

DR. J. MARCUS
LIETUVIŠKAS GYDYTOJAS
Specialistas sekretnų ir chroniškų vyrų ir moterų ligų.
18 Parmenter St., Boston, Mass.
(Prie Hanover St.)
Tel. Richmond 668. (-)
Valandos nuo 9 ryto iki 8 vak.

BLICKENSDERFER RAŠOMOS MAŠINĖLĖS

Šios mašinėlės yra perbudavotos, kurių originalė kaina yra $50.00 ir $60.00. Šiuomi musu pasiulymu mes parduodame jas po $19.50. Visokiose skirtingose kalbose. Prisiųsk $4.50, o likusius užmokėsi, kai mašinėlę aplaikysi per ekspresą. (46)

PILSEN TYPEWRITER CO.
Dept. K.
2038 — 21st St., Chicago, Ill.

Trindamas su Ruffles Išrinsi Pleiskanas Lauk.

Niežti, niežti visą dieną — jus stebitės iš kur tų pleiskanų tiek imasi! Juo daugiau jus kasate, juo daugiau pleiskanų išmola iš jusu galvos, suteršia jusų drabužius, daro nemalonumo kiekvienam arti jus esančiam, ir vis nepaliauja niežti!

Ruffles

tai prašalins. *Ruffles* yra tonikas galvos odai ir plaukams. *Ruffles* yra pleiskanų naikintojas su puikiomis pasekmėmis.

Ir tame nėra jokios paslapties. *Ruffles* yra sutaisytas gabių ir patyrusių kemikų, kurie išdirbo formulą specialiai paskirtą naikinimui prieš kanų perų — ir *Ruffles* atlieka savo darbą.

Pamėginkit bonką! Įtrinkit truputį *Ruffles* į savo galvos odą kasdien apie per savaitę laiko. O kuomet pleiskanos jau išnyks, tuomet naudokite karts nuo karto ir pleiskanos jus daugiau niekuomet nekankins! Tik 65c. už bonką. Galima gauti aptiekose.

F. AD. RICHTER & CO.
104-114 So. 4th St., Brooklyn, N.Y.

ITALIŠKI ARMONIKAI.

Mes išdirbame ir importuojame visokių rušių rankomis dirbtus

ITALIŠKUS ARMONIKUS.

Tai yra geriausi armonikai sviete. Ant 10 metų gvarantuoti. Musų kainos žemesnės negu kitų išdirbėjų. Dykai suteikiam pamokinimus. Reikalauk katalogo, kurį pasiunčiam DYKAI. (44)

RUATTA SERENELLI & CO.
817 Blue Island Ave., Dept. 24,
Chicago, Ill.

Neimkit kitokio, kaip tik su šiuo paveikslu.

Salutaras ligas gydo,
Tai daro ne iš pavydo;
Teikia kiekvienam sveikatą,
Kurs tik vartoja Salutarą!

Salutarą Biterį žmonės vartoja jau per 15 metų nuo visokių pilvo ligų ir gėrisi jo stebėtinoms pasekmėmis, kadangi neranda jam lygaus, nei už jį viršesnio. Pasistengk įsigyti jo butelį, o mes užtikrinam, kad su juomi nesiskirsi, kol gyvas busi. Kokį tik vidurių nesmagumą jauti, kreipkis prie savo aptiekoriaus reikalaudamas tikro Salutaras, o jei jis neturėtų, kreipkis tiesiai prie išdirbėjų priduodamas savo aptiekoriaus adresą, adresuodamas šiaip:

SALUTARAS
DRUG & CHEMICAL CO., Inc.,
Dept. 18
1707 S. Halsted St., Chicago, Ill.

★ ★ ★ ★ ★ ★
Nuga-Tone

Pasekme po 20 dienų arba grąžiname jums pinigus.

PADARA TIRŠTĄ, RAUDONĄ KRAUJĄ, STIPRUS, NUOLATINIUS NERVUS, TVIRTUS VYRUS IR MOTERES.

Turedamas sunaikintą Sveikatą ir Spėkas; turedamas neaišką mintę ir nusilpnėtą kuną; pasibodis imant vaistus dėl padidinima veiklumo ir vaistus svaiginančius, bandyk Nuga-Tone ir persitikrik kaip greitu laiku jausesi visai nauju žmogu! Devynes iš dešimtes visų žmogaus ligų, tokiu kaip blogas apetitas, negruomulavimas viduriu, gazai ir išputimai, užkėtėjimas skilves, tulžinis, anemia, kankinimai reumatizmo, skausmai galvos, neuralgia, stokas energijos, nusilpnėjimas nervu ir negalėjimas mieguoti, paeina nuo stoka nervu pajiegos, skisto vandeniuoto kraujo ir neužtektinios cirkulacijos kraujo.

Kožna dalis kuno ir kožna jo veikme remiase ant nervu pajiegos, kurios didžiausei užlaika geram stoviuje pilvą, jaknas, inkstus ir grobus, širdes plakimo, kraujo cirkulavimo. Nuga-Tone yra labai protingas gydymas nuo nusilpnetu nervu ir abelno sunaikinimo kuno. Kodėl? Todėl kad jie yra sutaisyti iš aštoniu brangiu, sveikatą duadančiu sudėtiniu vaistu, rekomenduotu ir nuruodytu per garsingus Gydytojus. Yra jie ypatingai maistingi į Geležę ir Fosforą-maistus del Kraujo ir Nervu.

Nuga-Tone priduoda gyvybę jaknoms, pastiprin grobus teip, jog je tuštinase regulariškai. Atgaivin inkstus, išvara laukui nuodinies atmatas. Niera daugiaus gazu ir suputimu, niera smirdančio kvapo ar apvilkto liežuvio! Nuga-Tone duos Jums stebuklingą apetitą, giarą gruomulavimą, tvirtus nervus ir kietą pastiprintą miegą. Nuga-Tone sustipris kraujo ir pagerins cirkulavimą jo, priduos raudonumo veidui ir žibumą akiems! Nuga-Tone padara tvirtus, rustus vyrus ir sveikesnes ir puikesnes moteres. Nuga-Tone netalpin savyj jokiu miegdamu ar daromu paprotę vaistu. Sudėti jie yra parankiam pundelei. Yra apvilkti cukrum, priimną skonį ir vartuoti galema be jokio neparanukumo. Bandyk juos. Rekomenduosi visiems sava preteliems.

MUSU ABSOLIUTISKA GVARANCIJA: Prekė Nuga-Tone yra vienas ($1.00) doleris už bonkute. Kožna bonkute talpina devynios dešimtys (90) piliulu, arba vieno mėnesi gydymo. Galėte pirkti šešes bonkutes, arba šešius menesius gydymo už penkius ($5.00) dolerius. Imk Nuga-Tone per dvidešimt (20) dienu ir jeigu ne busi užganėdintas pasekmiu, sugrąžink bonkute ir pilius, o mes umai sugrąžisime jusu pinigus. Negalite prapuldyti vieną centa. Mes imame riziką.

PRISIUSK SAVA PASTELIAVIMO ANT TUO KUPONA.

National Laboratory, L. 21— 1018 S. Wabash Ave., Chicago, Ill.

Gerbiamieji: Idedu čionais $.......... ir meldziu prisiusti man .... bonkutes Nuga-Tone.

Vardas ir pavardė ....

Gatvė ir numeris ....

Miestas .... Valstija ....

Vietinės Žinios

5 žmonės žuvo automobilių nelaimėse.

Bostone ir apielinkėse per praėjusį nedėldienį automobilių nelaimėse buvo 4 žmonės užmušti ir daug sužeista. So. Bostone nelaimė atsitiko ir dviem lietuviškiems bolševikams. Nusipirkę automobilių "Oaklandą," jiedu atvažiavo ant Broadway ir mainydami greitumą sulaužė gyras. Bando vyrai ir šiaip ir taip, bet vežimas nei iš vietos. Ėjo pro šali kitas lietuvis, ir pastebėjęs bolševikus besikamuojant, sako: "Ką jus čia kamuojatės! Matot, kad gyros išlaužytos." "Tai kas dabar daryt?" klausia bolševikai. Jus jau čia nieko nepadarysit, sako praeivis; geriau pajieškokit kito automobiliaus, kad nuvežtų jusų mašiną į garažą. Ir bolševikėliams reikėjo eiti jieškoti kito automobiliaus. Tikras vargas, kada proletarai užsiima "buržauzijos išmislais!"

Nušovė policmaną.

Užpereito panedėlio naktį Hyde Parke banditai nušovė policmaną, kuris norėjo sulaikyti juos su pavogtu automobilium. Pavoge automobilių, šitie razbaininkai važinėjosi naktį po Bostoną, stabdydami ir plėšdami visus, kas tik jiems ant kelio pasitaikė. Visiems Bostono policmanams buvo pranešta, kad toks automobilius yra pavogtas, ir netoli Hyde Parko policmanas Gonya pamatė jį važiuojant. Jis tuojaus atsisėdo į kito žmogaus automobilių ir pradėjo vytis. Užvažiavęs banditams už akių ir tuo budu sulaikęs jų automobilių, policmanas užėjo jiems iš priešakio ir atsistojo su revolveriu prieš šviesas, taip, kad jie jį gerai matytų ir nusigąstų. Bet kaip banditai pamatė, kad policmanas nori juos sulaikyti, jie šovė iš kelių revolverių ant syk, ir policmanas krito ant vietos negyvas.

Dviem valandom praslinkus Norwoode buvo areštuoti du nužiurimi vyrai, ir policija mano, kad tai bus dalis tų pačių banditų.

Žmogus sudegė pypkę rukydamas.

Pereito nedėldienio naktį Winchestery sudegė nuo pypkės Philip Blank, 68 metų amžiaus vyras. Jisai atsigulė lovon su pypke dantyse ir, matomai, jam užmigus užsidegė lova. Nakties laiku jo pati pajuto ugnį ir išbėgus pašaukė ugnagesius. Blank tuo tarpu tiek apdegė, kad nuvežtas ligonbutin tuoj mirė.

Garsus lietuvis smuikininkas J. Prusalaitis dalyvaus Petrausko mokinių koncerte

Mums teko sužinoti, jogei kompozitoriaus Petrausko mokinių koncerte, kuris įvyks ateinančio nedėldienio vakarą Lietuvių Svetainėje, dalyvaus jaunas, talentingas smuikininkas J Prusalaitis iš Waterbury, Conn., (žinomo visuomenės darbuotojo J. S. Prusalaičio sunus). Tasai jaunas smuikininkas savo nepaprastu talentu jau spėjo nustebinti ne tik lietuvius, bet ir svetimtaučius. Pereitais metais Waterburio anglų laikraščiai rašė, kad šis jaunas smuikininkas už kelių metų bus žinomas visame pasaulyje, kaipo muzikos žvaigždė.

Taigi patartina vietos lietuviams išgirsti šį talentingą, daug žadantį smuikininką. J. N.

Nepaprastas LSS 60-tos kp. susirinkimas.

Pereitą nedėldienį buvo Lietuvių Salėje LSS 60-tos kuopos mitingas, kur buvo pakeltas toks svarbus sumanymas, kad jo asvarstymui nutarta sušaukti šios pėtnyčios vakarą, 2 d. lapkričio, nepaprasta susirinkimą "Keleivio" redakcijoj. Taigi visi kuopos nariai malonės susirinkti. Susirinkimas prasidės 8 valandą.

Nominacijos susirinkimas.

Seredoj, 7 lapkričio, 7:30 val. vakare, Lietuvių Salėj bus So. Bostono Lietuvių Labdarybės Draugijos susirinkimas. Visi nariai ir narės malonėkite pributi, nes bus nuominacija kandidatų į valdybą ateinantiems metams.

Rašt. K. Žibikas.

SPORTO SKYRIUS.

Pereitos sąvaitės ristynių pasekmės.

Lenkų milžinas Stasiak vis laimi. Iš visko matosi, jog jis turi daugiau sveikatos už brolius Zbyškus, tik mažiau už anuos ristynėse išsilavinęs. Pereitam ketverge Grand Opera House'ėj Stasiakas paguldė holandų čampijoną Tommy Draak. Šį kartą Stasiakas turėjo sunkaus darbo. Taipgi gerai tą vakarą pasižymėjo pribuvęs iš Chicagos ristikas Albright. Jis lengvai paguldė milžiną Pinkham. Musų šaunus lietuvis ristikas Lurich pralaimėjo. Ji paguldė graikų vidurinės vogos čampijonas Nick Bozines.

Šiame ketverge risis: Stasia su Ed. Buck Stone (milionierius kaubojis): Albright ir Bozines taipgi ant programo. Jiedu turės po gera oponentą.

Kitame ketverge, 8 d. lapkričio, pirmu kartu risis Vladas Biekša iš Worcester, kuris turi Galijoto sveikatą. Jis paeina iš milžinų giminės. Visi vilenski dzukai žino Biekšus iš Biekšų kaimo. Vladas Biekša yra lėtas vyras. Bet jam paliko pikta, kad lenkai ristynėse laimi ir giriasi pasauliui, kad jie yra dručiausi. Taigi Biekša, kiek pasilavinęs, žada sutrinti Stasiaką ir Zbyškus ir tuomi iškelt lietuvių vardą. "Mano dzukiškas kraujas verda gyslose ir aš tai padarysiu" —sako Biekša.

"Keleivio" reporteriui teko matyti, kaip Biekša savo rankomis lengvai sulenkia geležines štangas. Taigi sveikata jis turi milžinišką, tik reikia išsilavinimo.

Reporteris.

Policija su blaivybės agentais sulaikė ant Atlantic av. troką su degtine. Jis vežė 350 alkoholio. Viskas konfiskuota ir vežėjai areštuoti.

Ant Washington ir West Brookline gatvių pereitą subatą gatvekaris užmušė nežinomą žmogų.

Pereitos nedėlios vakarą buvo užpultas ir apiplėštas aukštos klesos restoranas ant Commonwealth av. Banditai atėmė iš savininko $1,800 ir pabėgo.

Žmonės medžiodami apie Northboro anądien rado miške kažin kokio žmogaus kaulus.

LIETUVIŲ LAISVĖS MYLĖTOJŲ DRAUGYSTĖ, WAUKEGAN, ILL.

Užděta 15 d. Liepos, 1906 m.

Draugystės Administracija:
Pirmininkas Kazimieras Grinius
702—8th st., Waukegan, Ill
Vice-pirmininkas
Juozapas Jaseliunas
1408 So. Prescott st.,
Waukegan, Ill.
Užrašų raštininkas
Konstantine Tautvaiš
1218 So. Lincoln st.,
North Chicago, Ill.
Turtų raštininkas Antanas Salucka
810—8th st., Waukegan, Ill.
Iždininkas Kazimieras Vaitekunas
726—8th st., Waukegan, Ill.
Iždo globėjai: Jurgis Petraitis
1428 So. Prescott st., Waukegan, Ill.
ir Jonas Skarbalis
1216 Sheridan Rd., Waukegan, Ill
Unygiai: Jurgis Jokubaitis
328 Liberty st., Waukegan, Ill. ir
Juozapas Lingevičia
536 Porter st., Waukegan, Ill
Iaršalkos: Andriejus Delkus
1022 So. Victoria st.,
No. Chicago, Ill.
ir Jonas Jokubaitis
47 Picadilly Court, Waukegan, Ill.
Susirinkimai atsibuna vieną sykį į mėnesį, paskutiniame nedėldienyje, firma valandą po pietų, Liuosybės Svetainėj, 713—8th st., Waukegan, Ill

KONCERTAS IR TEATRAS

"LINKSMOS DIENOS".

Rengia Simano Daukanto Mokykla. Subatoj, Lapkričio (November) 10, 1923 m.

Pradžia 7:30 val. vakare.

Lietuvių Svetainėje, Kampas E ir Silver Gatvių.

Šį veikalą stato Simano Daukanto mokyklos mokiniai, kurie lankė vasarinę mokyklą, todel yra svarbu tėvams pamatyti, kaip jie gražiai lietuviškai atvaizdina lietuvišką veikalą. Pelnas skiriamas Simano Daukanto Mokyklos palaikymui, todel visus kviečiame, kad paremtų virš minėtą mokyklą. (45).

Komitetas.

Kaina 50 c. Vaikams 25 c.

PARDAVIMAI

$2200 —Grosernė ir valgomų daiktų krautuvė, priemiesty, biznio daroma už $450 — $500 savaitėj, renda $30 ant mėnesio. Savininkas 26 Water St., Wakefield, Mass.

APREIŠKIMAS.

Parsiduoda du po tris šeimynas mediniai namai, aštuonių metų senumo, su visais naujos mados įtaisymais; atskiros garo šilumos (steam), priešais ir užpakalyje piazai. Kaina po $11.000. Įnešti reikia po $2,000. Kreipkitės pas (44)

TITUS P. GREVIS
395 Broadway,
So. Boston, Mass.
Tel. So. Boston 2340.

PARSIDUODA GROSERNĖ gera vieta ir del Bučernės, nes yra visi įtaisymai. Noriu parduot greitai, nes turiu išvažiuot. (45)
M. T. 412 E. 3rd St., So. Boston.

PARSIDUODA BEKERNĖ.
Lietuviais apgyventoj apielinkėj, biznis geras ir pigiai parsiduoda. Viskas yra keš parduodama. Parsiduoda delto, kad savininkas tur kitą biznį. Kas nor daugiau plačiau, tegul rašo šiuo adresu: (45)
J. H. 255 Broadway, So Boston, Mass.

PARSIDUODA BUČERNĖ
Nuo senai išdirbtas biznis, grosernė ir mėsos krautuvė, turi buti parduota už pusę kainos kiek yra verta. Kaina $1800. (45)
B. KONTRIMAS
120 Marine Road, arba
Ivaškevičiaus ofise,
361 W. Broadway, So. Boston.

PARSIDUODA 3 RUIMŲ FORNICIAI.
Gerai užlaikyti, kaina pigi, sykiu gali paimti ir namus.
ANTANAS KRASAUSKAS
7 Douglas St., So Boston, Mass.
Ant trečių lubų

APRUPINKITE SAVO ATEITĮ!

Nusipirkę farmą, neturėsite baimės del blogų laikų nei skurdo susilaukus senatvės. Aš turiu del greito pardavimo daugybę farmų, mažų ir didelių, arti Bostono ir visoj Naujojoj Anglijoj, kurias galima pirkti su mažu įmokėjimu ir ant lengvų išlygų. Pavyzdžiui, čia tik keletą pažymėsiu:

1. **Lexingtone**, 9 mylios nuo Bostono, 5 akrų farma, naujas 6 kambarių namas, bučė, garadžius, karvė ir veršiai. Turi buti greitai parduota. Kaina $4800, lengvos išlygos.

2. **160 akrų žemės**, 100 akrų dirbamos, 60 akrų gero miško ir ganyklos; 15 melžiamų karvių, 1 bulius, 4 telyčios, 4 arkliai, 3 kiaulės, daug visokių paukščių, 100 tonų sieno, visoki geriausi įrankiai. Tik $5000 cash ir lengvos išlygos. Šitą farmą galima išmainyti ant namų mieste. Farma randasi Acton, Mass.

3. **15 mylių nuo Bostono**. Bedford, Mass., 8 akrų farma su pirmos klesos budinkais, 3 karvės, 8 kiaulės, apie 100 vištų, ančių, ir t.t. 50 tonų šieno. Kaina $8000, mažas įmokėjimas.

4. **Wilmingtone**, ant vieškelio tarpe Bostono ir Lowellio, 40 akrų žemės, 3 karvės, arklys, vištų, 14 kambarių namas, didelė barnė, visi ukio įrankiai. Tik 2000 reikia imokėti, likusius ant lengvų išmokesčių.

Kuriems jau senai yra nusibodęs miesto gyvenimas ir kurie norėtumt dirbti patįs del savęs ir gyventi sveiki taip taip kaip ir Lietuvoje, tai kuogreičiausia kreipkitės pas mane ir aš su savo automobiliu nuvešiu tamstas su visa šeimyna pasižiurėti puikių ukių ir visai arti Bostono.

Minėtas farmas galima sumainyti ant namų, morgedžių ar krautuvių. Turiat namus ar biznius ant išmainymo ant farmos arba bile namo kreipkitės pas gerai žinoma lietuvį agentą, kuris jau daugiau kaip 19 metų tik prie to stovi.

JOSEPH BALAŠAITIS
337 West Third Street,
South Boston, Mass.
Telefonas South Boston 0418-R
(46)

AR JUSŲ TURTAS APDRAUSTAS?

JEIGU NE — tai ar jus galėsit panešt nuostolius atsitikus gaisrui arba nelaimei, kuomet jus galite buti apdraustas su mažomis išlaidomis?

JEIGU TAIP — tai ar jus turite ganėtinai didelę apdrauda, kuri padengtų pilną vertę nuostolių?

JEIGU jusų dabartinė apdrauda baigiasi arba jeigu jus abejojat apie jusų apsauga, pavelykit man patarnauti jums. Visas informacijas suteikiu dykai.

J. N. TURAUSKAS
Real Estate & Insurance,
Notary Public
647 Main St., Cambridge, Mass.

Tel. Beach 6982
DR. N. M. FRIEDMAN
SPECIALISTAS VENERIŠKŲ LIGŲ.
VYRŲ IR MOTERŲ.
Taipgi kraujo ligų ir Reumatizmo.
Valandos: Nuo 9 ryto iki 9 vakare.
1069 WASHINGTON ST
BOSTON, MASS

SEVEROS GYDUOLES UŽLAIKO SEIMYNOS SVEIKATA
Aštrus Skausmų
ir reumatiško uždegimo galima pasekmingai išgydyti su
SEVERA'S GOTHARDOL
Ištikimas linimentas
Geras vaistas del susimušimo, išsukimo, tinimo, raumenų šlyvumo, skausmus strėnose ir šonuose.
KAINA 30 IR 60 CENTAI.
Klauskite pas aptiekorius.
W. F. SEVERA CO.
CEDAR RAPIDS, IOWA

Senos Šalies Slaviškas Gydytojas
DR. MILAN MILOJEWICH
SPECIALISTAS VIDURINIŲ LIGŲ, TAIPGI MOTERŲ ir VYRŲ LIGŲ.
417 WOOD STREET, —:— PITTSBURGH, PA.
Valandos: Paprastomis dienomis nuo 11 iki 4.
Nedėldieniais nuo 1 iki 3. (24-6)

PIGIAI!

3 šeimynų, 17 kambarių namas, visi intaisai (improvements) ir elektros šviesa; su garažium del 2 automobilių. Kaina tik $11,500; $2,500 įnešti. Del platesnių žinių kreipkitės į

A. IVAŠKEVIČIAUS OFISAI:
361 West Broadway, South Boston, Mass.
arba
110 Tremont Street, Room 508, Boston.

PRANEŠIMAS!

Ką tik atidariau bučernę ir groserne, kur galite gauti visokios mėsos. Viskas švaru ir šviežia. Lietuvius prašau remti savuosius.

JONAS JAKŠTYS,
257 Fifth St. Kampas F. St.
So. Boston, Mass.
(44)

Koks buvo dievas Perkunas?

Perkunas buvo vyriausis senovės lietuvių dievas. Jisai globojo lietuvių tautą tuomet, kuomet ji buvo laisva ir galinga. Todel Perkuno ir dabar lietuviai negali užmiršti.

Bet ar žinot, kaip jis išrodė, kokių stebuklų jisai darė ir kaip senovės lietuviai jį garbino?

Ar žinot taipgi, koks buvo dievas Praamžius, kaip jis sunaikino pasaulį, ir kaip paskui ant tuščios žemės sutvėrė lietuvių tautą?

Ar žinot apie dievą Patrimpą?

Ar žinot ką veikdavo vyrų dievai Pikuolis, Kovas, Ragutis ir Pizius, arba moterų deivės Gabija, Jura, Laumė, Milda ir kitos?

Jei to nežinot, o norėtumet žinoti, tai išsirašykit knygą vardu **"Kokius Dievus žmonės Garbino Senovėj?"**

Toj knygoj yra aprašyti netiktai visi senovės lietuvių dievai ir tikėjimas, bet ir kitų tautų, pradedant nuo saulės garbintojų iki krikščionių gadynės. Tenai rasite aprašyta iš viso apie 400 įvairių dievų. Podraug susipažinsit ir su tomis tautomis, kurios tuos dievus garbino, kur jos gyveno, kaip atsirado ir kaip išnyko (nes daug jų jau nebėra).

Knyga netikybinio pobudžio, bet grynas mokslas. Ją perskaitęs galėsi stoti į diskusijas ir sukirsti kiekvieną kunigą.

Veikalas yra parašytas labai gyva ir aiškia kalba, ant dailios popieros, turi apie 300 puslapių skaitymo ir kainuoja tiktai $1.00. Tas pats dailiai apdarytas, $1.25. Jis gaunamas "Keleivio" redakcijoj. Nusiųsk pinigus, ir tuojaus gausi knygą.

"KELEIVIS",
255 Broadway, So. Boston, Mass

Dr. H. M. Landau
GYDYTOJAS IR CHIRURGAS
220 Hanover St., Boston, Mass.
Telefonas Richmond 0380
Specialistas vyrų ir moterų slaptų ir chroniškų ligų
Valandos: nuo 9 ryte iki 8 vak.
Nedėldieniais iki 5 vakare.
Patarimai dykai. (—)

Lietuvis Optometristas

Išegzaminuoju akis, priskiriu akinius, kreivas akis atitiesinu ir amblyopiškose (aklose) akyse sugrąžinu šviesą tinkamu laiku.
J. L. PAŠAKARNIS O. D.
447 Broadway, So. Boston, Mass

Tel.: Richmond 1410
Dr. David W. Rosen
Kalba Lietuviškai, Lenkiškai ir Rusiškai.
GYDO CHRONIŠKAS IR SLAPTAS LIGAS.
VALANDOS.
Nuo 8 iki 10 ryto.
Nuo 2 iki 3 dieną.
Nuo 7 iki 8 vakare
321 HANOVER ST.,
BOSTON, MASS.

PLUNKSNAS, Pukus, Paduškas, Patalus, Kaldras ir visokias lovų įrėdnes, parduodam pigiausiai. Kreipkitės ypatiškai arba rašykit:

EUROPEAN FEATHER IMPORTING HOUSE
25 Lowell Street, Boston, Mass.

Telefonas 5112-W.
Dr. A. Gorman-Gumauskas
LIETUVIS DENTISTAS
Valandos: nuo 10—12 diena;
nuo 2—5 po pietų;
nuo 6—8 vakare;
Nedėliomis nuo 10—12 dieną.
705 N. Main st. kamp. Broad st.
MONTELLO, MASS.

NEW ENGLAND COKE

Vardas Skaitomas

NEW ENGLAND COKE yra geriausia išdirbti koksai ir geriausias kuras.
NEW ENGLAND COKE yra kietas, kaitrus, švarus ir sausas kuras. Nereikia pelenus sijot.
NEW ENGLAND COKE pilnai atsako drafto kontrolei ir nekenkia puodams nei grotoms.

NUT—FURNACE—EGG

NEW ENGLAND COKE
111 Devonshire St., Boston, Mass.
Main 8532 — TELEFONAI — Main 2723.

SO. BOSTON HARDWARE CO.
Ar jųs žinot tą, kad pirkdami tavorą kitur permokate ir negaunate pinigų vertės tavorą?
Ateikite pas mus, mes užlaikom įvairių tavorų: pentų, varnišių, visokių aliejų. Apart to, visokių geležinių įrankių plumeriams, mašinistams ir murininkams. Viską gvarantuojame ir gražiname pinigus už netikusius daiktus.
SO. BOSTON HARDWARE CO.
J. Klimas, P. Bolys, Savininkai.
379 BROADWAY, SOUTH BOSTON, MASS.
Tel. 0122

MEDICINOS DAKTARAS
LEO J. PODDER iš Petrogrado
PROFESORIUS GYDYTOJŲ IR CHIRURGŲ KOLEGIJOS
Specialistas Slaptų ligų moterų ir vyrų, kraujo ir skuros. Kalba lenkiškai ir rusiškai.
Telefonas Haymarket 3390
69 CHAMBERS STREET, BOSTON, MASS.

Ar visi žinot?
Kad Mikas Korinas užlaiko REAL ESTATE ir INSURANCE įstaigą po numeriu 179 NORFOLK STREET, DORCHESTER, MASS. Ar visi žinot kad per Miką Koriną geriausia pirkti Namus ir Apdrausti-Inšurinti nuo ugnies ir nelaimių. Ar visi žinot kad per Miką Koriną galima gauti visokių namų Colonial mados, nauju medinių ir murinių. Ar visi žinot kad priemiestyje yra daug ramiau gyventi ir gerus vaikus isauklėti.
Taigi kviečiame pas mumis atsilankyti ir gausite teisingą patarnavimą. (45)
MICHAEL CORAN
179 NORFOLK STREET
Tel. Dorchester 7404

Tel. So. Boston 506-W
DAKTARAS
A. L. KAPOCIUS
LIETUVYS DENTISTAS.
VALANDOS Nuo 9 iki 12 dieną.

Nuo 2 iki 9 vak.
NEDĖLIOMIS:
iki 1 v. po pietų.
Seredomis iki 12 dieną.
Ofisas "Keleivio" name
251 Broadway, tarpe C ir D st.
SO. BOSTON, MASS.

Bargenas Maliavų ir Geležinių Daiktų!
Jeigu jųs norit sutaupyt pinigų ant maliavų ir geležinių daiktų, užeikit į musų krautuvę, o mes parodysim, kaip jųs galit tatai atlikt.
Daugelis musų kainų yra 25% žemesnės, negu jųs mokat kitose krautuvėse. Pas mus yra pilnumoje visokių maliavų, geležinių daiktų, plumbingų ir elektros prietaisų.
Už dyką ant vietos pristatymas.
Telefonai: Beach 5353—5352.
SOUTH END HARDWARE CO.
1095 WASHINGTON ST., BOSTON, MASS.
Arti Dover St. Eleveito Stoties.

Lietuviškai - Lenkiška Aptieka
Jeigu norite teisingų vaistų žemoms kainoms, tai visada ateikite ant 100 Salem st., kur rasite visokių naminių vaistų, saknų nuo visokių ligų, kaip tai: nuo galvos skaudėjimo, nuo užsisenėjusio reumatizmo, nuo nusilpnėjimo strėnų, kraujo valymui, nuo uždegimo plaučių, nuo kosulio ir kitų ligų. Taipgi turime nuo visokių slaptingų ligų geriausius patarimus suteikiame, nuo patrukimo dei vyrų ir moterų. Dielių iš Lietuvos ir įvairių šaknų ir žolių turime. Mes jums patarnausime kuogeriausiai, pašaukiame geriausius daktarus per telefoną uždyką. Todel, jeigu norite gaut gerus vaistus ir sučėdyt pinigus, tad ateikite į APTIEKĄ po numeriu
100 SALEM STREET, BOSTON, MASS.

VIENATINĖ LIETUVIŠKA
APTIEKA
BOSTONE
RECEPTUS SUTAISOM EUROPOS ir AMERIKOS DAKTARŲ.
Užlaikom visokius vaistus, nuo įvairių ligų.
Taipgi visokias, šaknis, žoles ir žiedus.
Tikra Lietuviška TREJANKA ..... 50c.
Prisiunčiame Vaistus ir per paštą.
Oficialiai įgaliotiniai Lietuvos "VAISTIJOS".
Jeigu kokių nors vaistų negautumet kitur, rašykit pas mus, mes turime. Atsakymui prisiųskit pašto ženklelį.
K. ŠIDLAUSKAS
Provizorius
373 WEST BROADWAY, SO. BOSTON, MASS.