"KELEIVIS"
DARBO ŽMONIŲ LAIKRAŠTIS

Prenumerata metams:
Amerikoje $2.00
Kanadoje ir Lietuvoje $3.00
Prenumerata pusei metų:
Kanadoje ir Lietuvoje $1.50
Amerikoje $1.25
Apskelbimų kainų klauskit laišku.
Kreipianties su kokiais nors reikalais adresuokite:
"KELEIVIS"
255 Broadway, So. Boston, Mass.

KELEIVIS

"KELEIVIS"
LITHUANIAN WEEKLY
Published by J. G. Gegužis & Co.

Represents over 9,000 Lithuanians in the City of Boston, 75,000 in New England and about 1,000,000 in the United States.
THE BEST ADVERTISING MEDIUM.
Advertising rates on application
"KELEIVIS"
255 Broadway, So. Boston, Mass.

No. 8 Telephone: So. Boston 506-M. SO. BOSTON, MASS. VASARIO-FEB. 20 D., 1924 M. Telephone: So. Boston 506-M. Metai XIX

"Entered as Second Class Matter" February 23, 1905, at the Post Office at Boston, Mass., under the Act of March 3, 1879.

Milicija nuramino Ku Klux Klaną.

48 KLIUKSŲ APKALTINTA.

Jų lyderiai areštuoti ir kaltinami vagystėse.

Ku Klux Klano nugarkaulis Herrino apielinkėj, Illinojaus valstijoj, jau sulaužytas. Atėjus milicijai, kliuksų siautimas tuojaus liovėsi. Williamsono apskričio grand jury, kuris tyrinėjo kliuksų daromas kratas ir areštus, išnešė 48 apkaltinimus. Dvasinis kliuksų lyderis Neilson tapo areštuotas Herrine ir kaltinamas vagystėse laike tų urminių kratų, kurias Ku Klux Klanas darė po Williamsono pavietą, jieškodamas neva degtinės.

Dvidešimts keturi žmonės, kuriuos kliuksai buvo areštavę del užmušimo simpatizuojančio jiems konstebelio Cagle, tapo jau paliuosuoti. Paleistas taipgi Herrino majoras Andersonas ir šerifas Galligan, kuriuos kliuksai buvo uždarę kalėjiman del to paties konstebelio užmušimo.

Specialis prohibicijos agentas Young, kuris buvo vyriausis visų tų kratų vadas, tapo nuginkluotas ir jam pasakyta, kad jis nestusi iš tos apielinkės "į peklą." Jį sutiko pereitą pėtnyčią Mariono aikštėj jaunas milicijos leitenantas ir sustabdęs tarė:

"Aš matau, kad tu turi du revolveriu."

"Žinoma," išdidžiai atsakė Young. "Aš ir leidimą turiu."

"Generolo įsakymu visi leidimai naikinami," paaiškino leitenantas

"Bet aš esu Mr. Young."

"Aš tavo pavardės neklausiu. Duok šen tuos revolverius."

Young žengė žingsnį atgal.

"Rankas aukštyn!" sukomandavo leitenantas, "kitaip aš tuojaus pasiųsiu tave į pragarą."

Young apkvaito, bet rankas pakėlė ir leitenantas atėmė iš jo abudu revolveriu.

"Dabar neškis iš šios apielinkės į peklą," tarė jam jaunas karininkas, "ir daugiau čionai nesirodyk."

Young nuėjo sau nosį nuleidęs, ir daugiau jau nesirodo. Herrino apielinkėj dabar pasidarė ramiau ir angliakasiai jau eina dirbti. Pirma jie jau buvo pradėję tartis streikuoti, jei Ku Klux Klano razbaininkai nebutų suvaldyti.

Žmonės tečiaus bijosi, kad milicijai pasitraukus, kliuksai nepradėtų vėl siausti.

APIPLĖŠĖ LENKŲ AKTORKĄ.

Chicagoje tapo apiplėšta lenkė aktorka, kuri yra žinoma scenos vardu kaipo Gilda Gray, bet tikroji pavardė yra Michalska. Jai pavogta už $150,000 brangenybių ir $2,000 pinigais.

DA VIENAS "TĖVELIS" PASIŽYMĖJO.

Katalikų kunigas Pittsburge nušovė savo gaspadinę

Rymo katalikų šv. Franciškaus parapijos klebonijoj 13 vasario tapo nušauta kunigo gaspadinė, Ona McDonough. Parapijos klebonas kun. John J. Grady buvo areštuotas ir kaltinamas žmogžudystėje. Policija sako, kad jis jai prisipažinęs, jog jis ją nušovęs, bet teisinasi, kad tai atsitikę "per nelaimę." Jis vartęs savo revolverį, ir tas netikėtai iššovęs. Kulipka pataikiusi į gaspadinę, kuri buvusi tarpduryje, ir užmušusi ją.

Keista, kad "neženotiems tėveliams" taip tankiai pasitaiko nelaimės su revolveriais: kaip tik paima ginklą į rankas, tas tuojaus šauna, ir vis pataiko į gaspadinę!

Ir klausimas: kam kunigui reikalingas revolveris? Juk jis ne kareivis ir ne policmanas. Jo įrankis yra kryžius, o ne šautuvas. Jis yra Kristaus mokslo skelbėjas, o Kristus revolverio nesinešiojo kišeniuje.

Šiaip ar taip. Pittsburgo policija tečiaus netiki kunigo Grady pasakai, kad revolveris iššovęs "per nelaimę," ir kad kulipka pataikiusi gaspadinei kitam kambary, nes jos drapanos yra apsvilusios nuo parako, kas liudyja, jog revolveris turėbut prikištas prie jos krutinės visai arti.

MERGAITĖ ŠULINY, TĖVAI KALĖJIME.

Salem, N. J.—Šiomis dienomi po Atkinsono namais šuliny čia atrasta jų maža mergaitė mirusi iš bado. Abudu Atkinsonai tapo areštuoti, nes kaimynai liudyja, kad jiedu tos mergaitės neapkęsdavo ir tyčia marindavo badu. Kaip mergaitė pateko į šulinį, da neišsiaiškino.

VAIKAS PRARIJO DUDELĘ.

Besivažinėdamas ant rogučių Coughlinų vaikas So. Bostone prarijo metalinę dudelę, kuri įstrigo gerklėj ir bemažko nepasmaugė jo. Daktarai perpiovė jam gerklę ir dudelę išėmė, bet vaikas turbut jau nebegalės kalbėti.

FARAONO KUNAS ATRASTAS ČIELYBĖJ.

Pereitą sąvaitę, 12 vasario, amerikonas Carter jau atidarė faraono Tutenchamuno grabą ir atrado viską pilniausioj tvarkoj. Karalius, kuris valdė Egiptą 3,200 metų atgal, gulėjo akmens grabe visas paauksuotas ir brangiais akmenimis papuoštas. Visoki dievai su šunų ir vanagų galvomis, kurie "dabojo" tą grabą, taipgi padaryti iš gryno aukso. Faraono kunas yra užbalzamuotas ir todel negalėjo iki šiol suputi.

VILČINSKAS PAPIOVĖ MELNICKĄ.

Pereitos subatos naktį Lowellyje (Mass.) tapo papiautas savo namuose Vilimas Melnickas. Žmogžudystėj yra kaltinamas Franas Vilčinskas iš Pepperell, Mass. Vėliaus policija suėmė jį miegantį ir atgabeno į Melnicko virtuvę, kur Melnickas buvo nužudytas. Melnickienė pripažino, kad Vilčinskas yra tas pats žmogus, kuris papiovė jos vyrą.

Kaip Melnickienė pasakoja, jie to žmogaus visai nepažįstą. Jis atėjęs pas juos pereitos subatos vakarą prašytis kambario gyvenimui, ir pradėjęs su jos vyru kalbėtis. Ji tuomet išėjusi į kitą kambarį ir užmigusi ant kaučiaus. Už kokios valandos ji išgirdusi per miegą savo virą virtuvėj rėkiant. Kada ji išbėgusi virtuvėn, nepažįstamasai jau bėgo per duris laukan, o jos vyras gulėjo ant žemės kraujais papludęs. Jo kaklas buvo perpiautas peiliu ir jis tuoj mirė.

Suimtas Vilčinskas sakosi nieko nežinąs, nes atvažiavęs į Lowellį gavęs pasigerti ir nieko neatsimenąs.

Papiauto žmogaus pavardę anglų laikraščiai paduoda kaipo Malaski ir Malinski, bet musų korespondentas sako, kad tikroji jo pavardė esanti Melnickas. Jis paliko našlę moterį su keturiais mažais vaikais.

2 ŽMONĖS ŽUVO GAISRE

Montpelier, Vt.—Pereitą sąvaitę čia buvo kilęs didelis gaisras, kuris sunaikino Lawrence Building. Gaisre du žmonės sudegė ir 9 prapuolė be žinios, taigi galimas daiktas, kad ir tie bus žuvę. Beto da keliatas žmonių buvo sužeista ir keliatas apdegę.

RADO SUŠAUDYTĄ PLĖŠIKŲ VADĄ.

St. Louise aną rytą buvo atrastas ant gatvės sušautas Edward Linehan, žinomas plėšikų vadas, kurio policija senai jieškojo. Jo kunas buvo suvarstytas kulipkomis. Manoma, kad jį sušaudė jo paties sebrai, del ko nors susipykę.

KOMUNISTAI ĮKVĖPĘ PASIKESINIMĄ ANT JAPONIJOS VALDONO

"Keleivyje" buvo jau rašyta, kad ant Japonijos valdono gyvasties buvo padarytas andai pasikesinimas. Dabar justicijos ministeris Suzuki turėjo su gubernatoriais slaptą pasitarimą, kur buvo kalbama, kaip kovoti su "pavojingomis mintimis," ir tame pasikalbėjime ministeris pareiškė, jog tasai pasikesinimas ant Japonijos galvos buvęs įkvėptas komunistų. Valdžia suradusi gana prirodymų, kad Japonijos komunistai veikia sulyg Maskvos įsakymų, ir jų tikslas esąs—nuversti karaliaus valdžią. Todel justicijos ministeris patarė gubernatoriams slopinti "pavojingas mintis" visokiais budais.

Iš darbo lauko

SAKO, ALGOS ŠIMET EIS ŽEMYN.

Babsono Statistikų Biuras, kuris teikia kapitalistams įvairių žinių apie pramonės padėtį, sako, kad darbininkų algos šimet turės eiti žemyn. Iš pavasario jos gal truputį dar pakilsiančios, bet vėliaus turėsiančios kristi, nes nemaža darbininkų busią be darbo. O kada yra daug žmonių, kurie jieško darbo, tai fabrikantams tada labai lengva numušti algas.

NORI ATŠAUKTI 48 VALANDŲ ĮSTATYMĄ

Audimų fabrikantai Massachusetts valstijoj reikalauja, kad legislatura atšauktų 48 valandų darbo įstatymą, arba taip jį pakeisti, kad moterįs galėtų dirbti audinyčiuose nuo 6 valandos ryto iki 10 valandai vakaro. Kitaip audimo pramonė šioje valstijoje turėsianti žlugti, nes ji negalinti išlaikyti konkurencijos su dirbtuvėmis pietuose, kur darbininkai dirba po 67 valandas į sąvaitę. Bet organizuoti darbininkai Mass. valstijoj šitam reikalavimui priešinasi. Jie nurodo, kad nežiurint trumpų valandų, audimų kompanijos daro didelius pelnus ir moka savo šėrininkams didelius dividendus.

AUDEKLINĖS UŽSIDADARO.

Pereitą sąvaitę užsidarė keturios bovilnos audeklinės, trįs Rhode Island valstijoj, o viena Dodgeville, Mass. Kitur dirbama tik po kelias dienas sąvaitėje. Kompanijos skundžiasi, kad negauna užsakymų.

MAINERIŲ DERYBOS DEL NAUJO KONTRAKTO.

Jacksonvillės mieste, Floridoje, dabar eina derybos tarp minkštųjų kasyklų savininkų ir unijos atstovų del naujos darbo sutarties. Derybas veda 16-kos žmonių komitetas; aštuoni komiteto nariai atstovauja mainerių uniją, o kiti aštuoni — kasyklų kompanijas. Unija reikalauja, kad nauja sutartis butų padaryta ant keturių metų ir kad per visus keturis metus pasiliktų dabartinė alga. Del algos kompanijų atstovai nieko nesako, bet jie priešingi keturių metų kontraktui. Vieni jų siulo tris metus, o kiti norėtų sutarties tik vieniems metams. Ginčai del šito klausimo ėjo penkias dienas, ir da nesusitaikyta.

KASYKLOS EKSPLIOZIJA NEIŠAIŠKINAMA.

Shanktown, Pa.—Pavieto džiurė tyrinėjo čionai priežastį tos ekspliozijos, kuri 26 sausio užmušė anglių kasykloj 36 mainerius, bet nieko neištyrė. Tik tiek pripažinta, kad tuos žmones užmušė gazų ekspliozija, bet kas tuos gazus uždegė, delko jie sprogo, nesusekta.

5 DIENŲ SĄVAITĖ SIUVIMO PRAMONĖJ.

Tarptautinė Moteriškų Siuvėjų Unija nutarė įvesti Bostone 5 dienų sąvaitę, skaitant po 8 valandas dieną. New Yorke tas jau įvesta. Philadelphijoj taip pat reikalauta 40 valandų darbo sąvaitės ir šį mėnesį tenai jau žadėjo kilti delto streikas, tečiaus, vienok padaryta metams sutartis ant 44 valandų. Reikalauta 5 dienų sąvaitės ir Chicagoje, kuri skaitosi svarbiausiu siuvimo pramonės centru; bet fabrikantai gerai susiorganizavę ir nenusileido. Bostone darbdaviai yra daug silpnesni, ir siuvėjų unija tikisi čia įvesti 5 dienų sąvaitę.

Tuo tarpu 5 dienų sąvaitės reikalaujama tiktai prie moteriškų drapanų siuvimo, nes šitos unijos sutartis dabar pasibaigė. Tečiaus jei tas pasiseks įkunyti prie moteriškų drapanų darbo, tai neužilgo to paties reikalaus ir kiti tos pramonės darbininkai, kuomet dabartinė jų sutartis su kompanijomis pasibaigs.

120,000 DARBININKŲ STREIKAS ANGLIJOJ.

Anglijoj dokų darbininkų unija apskelbė streiką prieš laivų kompanijas. Apskaitoma, kad iš viso streikuoja 120,000 žmonių.

ARMIJA Į VAKARUS.

Iš Sibiro žymi raudonosios armijos dalis perkeliama į vakarus arba paliekama Maskvos rajone. Vieni mano, kad tai prieš lenkus, kiti gi sako, kad komunistų partijai skilus laukiama sukilimų ir pasipriešinimų valdžiai, kuri del to ir stiprinanti įgulas.

ROOSEVELTAS MASKVOJE.

Kermitas Rooseveltas, buvusio prezidento Roosevelto sunus, kuris buvo su savo motina Kynuose, dabar atvyko į Maskvą. Po kelių dienų jis išvažiuos iš čia vakarų Europon. Jis važiuoja su motina.

NORVEGIJA PRIPAŽINO RUSIJOS VALDŽIĄ

Maskvos žiniomis, Norvegija pripažino sovietų Rusijos valdžią de jure. Maskvai apie tai pranešusi Aleksandra Kollantai, sovietų Rusijos atstovė Norvegijoj.

"Keleivio" Kalendorius.

1924 METAMS

Šių metų "Keleivio" Kalendorius bytina visus kitus. Jame rasite visokių informacijų, paaiškinimų, statistikų, faktų ir kitokių naudingų dalykų. Kas nori žinoti, ką reiškia Ku Klux Klanas, tas ras šitam Kalendoriuje aiškiausį atsakymą. Kas nori žinoti, ar yra Dievas, tas ras puikiausį tuo klausimu straipsnį Kalendoriuje.

Kaina 50 centų. Bet "Keleivio" skaitytojams tiktai kvoteris.

Bolševikai naikina popierinius rublius.

KRUVINAS MUŠIS SU SEPERATISTAIS.

Iš Berlino pranešama, kad Pirmasenso miestelyje, Bavarijos vaivadystėj, tarp seperatistų ir vietos gyventojų įvyko labai žiaurus mušis. Apie 40 seperatistų užsibarikadavo valdžios trioboj ir susirinkę ant antrų lubų pradėjo iš tenai mėtyti bombas į minią. Negalėdami kitaip seperatistų iš tenai išmušti, žmonės aplaistė triobą benzinu ir padegė ją iš apačios. Kada namas pradėjo degti, seperatistai liovėsi šaudę ir pradėjo prašyti minios pasigailėjimo. Minia tada per ugnį įsiveržė triobon ir seperatistus pradėjo kapoti kirviais. Kitus jų sumetė į ugnį. Kiek išviso šitoj skerdynėj žuvo žmonių, tikrai da nesužinota, bet sakoma, kad ne mažiau kaip 17 užmuštų ir 20 sužeistų. Kiti spėja, kad užmuštų skaičius sieks iki 60 žmonių.

Seperatistais Vokietijoj vadinasi tie elementai, kurie nori atsimesti nuo Berlino valdžios ir kurti atskiras valstybes iš Vokiečių Respublikos. Šitą judėjimą remia savo pinigais Francija, kuri nori suskaldyti Vokietiją. Vokiečiai tam priešingi ir seperatistus smaugia be jokio pasigailėjimo.

DIDŽIUNAI APVAIKŠČIOJA SOVIETŲ "GALĄ"

Šiomis dienomis "aukštos kilmės" rusai šventė Paryžiaus kabaretuose "Rusijos armijos sukilimą ir sovietų valdžios galą." Mat francuzų spaudoj pasirodė žinia, kad Leninui mirus, raudonojoj armijoj kilo maištas ir liaudis skerdžia žydus komisarus, tai pas tuos ponus atgijo viltis, kad Rusijoj išnaujo bus pastatytas caro sostas ir kad visi didžiunai tada vėl galės grįžti savo tėvynėn. Todel visokie kunigaikščiai ir kiti didikai susirinkę į kabaretus gėrė šampaną, mušė tuščius stiklus į grindis ir šaukė: "Galas sovietams!"

Viename tokių kabaretų, kur susirenka rusų aristokratija, buvo išdaužyti netik visi stiklai, bet ir lempos, ir langai, ir paveikslai. Girtos moterįs sulipusios ant stalų šoko andarokus pasikėlusios, o vyrai giedojo senąjį Rusijos himną: "Bože, Caria chrani."

Monarchistai vis mat svajoja apie monarchiją.

DIDELIS GAISRAS ISPANIJOJ.

Iš Madrido pranešama, kad Guadalajaroje (Ispanijoj) pereitą nedėldienį sudegė karo akademija su visais savo knygynais, muzėjais ir laboratorijomis. Nuostoliai apskaitomi į 15,000,000 pesatu (dabartiniu kursu, apie $2,000,000).

GAVO $1,000,000 PASKOLOS AMERIKOJ.

Maskva labai didžiuojasi Anglijos pripažinimu.

Rusijos užsienio reikalų komisaras Litvinovas turėjo anądien pasikalbėjimą su užsienio spaudos korespondentais, ir labai didžiavosi, kad Anglija pripažino sovietų valdžią de jure. Dabar Rusijos padėtis esanti visai kitokia ir ji nedarysianti jokių prekybos sutarčių su tomis valstybėmis, kurios nėra pripažinusios sovietų valdžios de jure. Jei norit daryti su mumis biznį, tai pirma turit pripažinti mus de jure, pasakė Litvinovas.

Tečiaus kada vienas korespondentų paklausė, ar Rusija atsisakys ir su Amerika daryti biznį, pakol Washingtonas nepripažins jos de jure, tai Litvinovas pradėjo išsisukinėti ir aiškinti, jog biznį galima daryti ir be prekybos sutarčių. Pagalios, Amerika da nedariusi jokio pasiulymo Rusijai, tai apie Ameriką nesą kas ir kalbėti; bet kas del Europos valstybių, tai jos butinai turinčios pripažinti bolševikų valdžią pirma, negu kokios sutartįs del prekybos gali but daromos.

Tuo pačiu tarpu iš Amerikos parvažiavo Maskvon Rusijos koperatyvų sąjungos direktorius Nogin ir pranešė, kad jam pasisekė gauti nuo kai kurių Amerikos bankierių $1,000,000 kredito prekėms pirkti Amerikoje. Beto da jis pranešė, kad šį pavasarį Rusijon ketina atvažiuoti iš Amerikos keliatas žymių audimo pramonės atstovų ir apžiurės audimo industriją Rusijoj, tikslu reorganizuoti ją sulyg Amerikos budų.

Dabar bolševikai apie bolševizmą jau nesvajoja, o tik rupinasi kelti pramonę ir stiprinti finansus. Tuo tikslu popieriniai bolševikų rubliai nutarta jau atšaukti ir panaikinti. Jų vieton leidžiami jau nauji pinigai, bumaškos po 1, 3 ir 5 rublius, kurie yra paremti auksu ir eina už pilną vertę, taip kaip ir seniaus buvusieji rubliai.

DENBY REZIGNAVO.

Šį panedėlį rezignavo Suvienytų Valstijų laivyno ministeris (sekretorius) Denby del kilusiojo aliejaus skandalo, į kurį ir jis tapo įpainiotas.

APIPLĖĖ CAMBRIDGE'AUS BANKĄ.

Cambridge'uje pereitą sąvaitę du banditai užpuolė Cambridge Trust Co. banką ant Mass. ave., parmušė manedžerį ir pagrobę $10,000, pabėgo. Užpuolimas įvyko vakare, uždarant banko duris.

APŽVALGA

PATRIOTŲ VAGYSTĖS.

Šiomis dienomis socialistai Francuzijos parlamente iškėlė didžiausių vagysčių karo metu ir karui pasibaigus. Apskaitoma, kad Francuzijos patriotai, kurie stovėjo valdžios priešakyje, pavogė apie 25,000,000,000 frankų vien tik iš tų pinigų, kurie buvo skiriami atlyginimui karo nuostolių ukininkams. Karui pasibaigus Vokietija siulesi atstatyti sunaikintus Francuzijos plotus, bet francuzų patriotai šito pasiulymo nepriėme. Vietoj to, jie nutarė patįs sunaikintus plotus atstatyti, o iš Vokietijos reikalauti atlyginimo, kad darant daugiau transakcijų galima butų daugiau pavogti.

Kada šitos vagystės išėjo dabar aikštėn, parlamente kilo toks triukšmas, kad vyriausis patriotų vadas Poincare bijojosi ir ant gatvės pasirodyti, tai prie parlamento buvo pašaukta kariuomenė, kad tą grobiką palydėtų namo.

Lygiai tuo pačiu laiku ir Washingtone keliami aikštėn panašųs patriotų darbai. Visų pirma demokratai išvilko viešumon aliejaus skandalą, parodydami, kaip Hardingui prezidentaujant republikonai, tie "šimtaprocentiniai patriotai," už kyšius išdalijo aliejaus magnatams valdžios naftos laukus. Atsilygindami, republikonai dabar velka demokratų graftą aikštėn. Štai keliatas tokių "patriotingų nuopelnų" iš Wilsono administracijos karo metu:

3,500,000 kareivių apauti ji nupirko 41,000,000 porų batų.

Nupirko 149,456,600 kenų duonai nešiotis, kas reiškia po 42 kenu kiekvienam kareiviui.

Išmokėjo $484,425,566 visokiems pelnagrobiams užtai, kad karas pasibaigė ir jie negalėjo parduoti savo karinės medžiagos, nors jokių kontraktų su jais vaidžia nebuvo padarius.

Išleido $20,000,000 kokusiniems (coke) pečiams, kuriuose nepagaminta jokio kokuso; $35,000,000 pikrinės rugšties dirbtuvėms, kurios nepagamino jokios rugšties; $127,661,000 visokioms stotims ir dokams, kuriuose niekad nesustojo joks laivas; $116,000,000 nuodingų gazų dirbtuvėms, kuriose jokių gazų nedarė, ir $4,000,000,000 laivams, kurie prie karo laimėjimo niekuo neprisidėjo.

Paskolino $11,000,000,000 kitoms valstybėms be jokio paliudymo, taip kad tų pinigų ir atsiimti nebutų galima.

Nupirko 945,000 balnų, 1,000,000 pakinktų, 1,148,000 gunių ir 2,850,000 pavadžių arkliams, o visoj armijoj arklių ir mulų buvo tik 391,000.

Sužymėti 391,000 arklių ir mulų nupirko 195,000 geležų su variniais ženklais, kuomet ir vieno tokio geležgalio galėjo užtekti.

Nupirko už $21,000,000 pakinktų ambulansams, kuomet visi ambulansai buvo motorais varomi.

Išleido $1,200,000,000 kempėms ir stovykloms, kur išeikvota ir pavogta buvo mažiausia $400,000,000, kaip republikonų centro sekretorius George B. Lockwood pasakė Senato komisijai.

Išleido $60,000,000 pastatymui parako dirbtuvės netoli Nitro, W. Va., kur nepadaryta nei vieno svaro parako.

Išeikvojo $90,000,000 panašiai dirbtuvei Nashvillėj, Tenn., iš kur taipgi parako nebuvo.

Išleido $116,194,974 sprogstamos medžiagos dirbtuvėms Sheffielde, Ala.; Muscle Shoals, Ala.; Toledoj, Ohio, ir Cincinnati, Ohio, kur per visą karo laiką nepagaminta nei vienas svaras sprogstaoms medžiagos.

Ligi karo paliaubų demokratai išleido $1,651,000,000 orlaiviams statyt, nepastatydami nei vieno karo orlaivio; išleido $1,191,000,000 artilerijai, o ligi karo paliaubų pristatė į Franciją vos tik 133 Amerikoj padarytas kanuoles.

Kiek iš viso per karą patriotai pavogė visuomenės pinigų, tikrai turbut niekas nesužinos, bet šitos skaitlinės parodo, kad jie vogė ne tukstančiais, bet milionais.

KO VERTAS TOKS "ARGUMENTAS?"

Rašydamas apie Lenino laidotuves, Chicagos kunigų "Draugas" 30-tame savo numeryje sako:

"Per Lenino laidotuves sudėta 1,400 vainikų ir 3,196 žmonės nušalo nosis. Taip skelbia bolševikai. Buvo, mat labai šalta per tas laidotuves. Nesunku numanyti, kad vainikai buvo taip pat nušalę, kaip ir bolševikų nosys. Nušalę vainikai nėra perdaug jau gražus papuošimas. O nušalusių nosių mėsgaliai, ir dar jų trįs tukstančiai, tai tikrai gražus paminėjimas 'bolševikų šventojo.' Nes mėgdavo nabašninkas žmogieną. Rusiją valdydamas prie savo gyvos galvos Leninas prarijo žmonių galvų keletą milionų. Butų buvę neprošali, kad jo laidotuvėse bolševikai butų nušalę, savo mokytojo pagerbimui, bent keletą tukstančių galvų. Bet Lenino garbintojai visi yra be galvų avinai. Tad nabašninkas Leninas turi buti užganėdintas ir iš nušalusių nosgalių."

Jei šitaip nupliaukštų koks piemuo, tai jį galima butų ignoruoti. Bet kuomet šitaip kalba katalikų kunigų laikraščio redakcija, tai prisieina stebėtis, kaip ji gali but tokia nerimta!

Su Lenino taktika galima nesutikti, galima kritikuoti jo politiką; bet sakyti, kad jis "mėgdavo žmogieną," kad jis "turi buti užganėdintas ir iš nušalusių nosgalių," tai yra netiktai nerimta, netiktai pliauškimas, bet stačiai piktažodžiavimas.

Šitoks "argumentas" muša ne Leniną, bet patį "Draugą," nes Lenino ydų jis visai neatskleidžia, o "Draugo nekulturingumą parodo labai aiškiai.

BEDIEVIŠKAS TEISMAS.

"Naujienose" randame iš Lietuvos šitokią žinią:

"Panemunio klebonas kunigas Norkus leido savo gyvulius ganyti gelžkelio juostoj. Leisti gelžkelio juoston gyvulius yra aštriai uždrausta, bet klebonas—na, jis esąs kunigas, jam įstatymai nerašyti ir jis tos drausmės nebesiąs, juo labiau, kad iš savo dvasiškos vyriausybės jis jokio uždraudimo neturįs. Bet Rokiškio teismas nesutiko su klebono nuomone ir kunigą Norkų pasmerkė užsimokėti 300 litų pabaudos arba pasėdėti dvejetą sąvaičių belangėj."

Taigi pasirodo, kad da ne visa Lietuva katalikiška. Yra tenai nemaža bedievių, ir net bedieviškų teismų.

Amerikos kunigams čia yra proga iš naujo sukrusti aukų rinkti kovai su bedievybe.

LIETUVOS SPAUDA.

"Lietuvos Žinios" paduoda įdomių faktų apie augančią Lietuvoje spaudą. Jos rašo:

"Daugiausia laikraščių iš Kauno, kur šiuo metu leidžiami yra 6 dienraščiai (2 lietuvių, vienas lenkų, vienas žydų ir vienas rusų kalba). Taigi vienam dienraščiui išeina apie 16,000 Kauno gyventojų. Savaitinių ir kitokių periodinių leidinių iš Kauno išeina rodosi apie 60. Pačių spaustuvių pridygo apie 16 Niekados Kaunas neturėjo tokio spaudinių judėjimo, kai dabar. Na, lietuvių spauda niekuomet nebuvo tokia didelė, kai 1923 metais.

"Kai kurie mažesni Lietuvos miestai irgi pradeda savo leidiniais konkuruoti su Kaunu.

"Pirmoj jų eilėj stovi Klaipėda, paskui Šiauliai su savo 'Šiaulių Naujienomis' ir 'Kultura.'

"Nedideli Biržai leidžia irgi savo savaitraštį 'Biržų Žinios' ir del evangelikų laikraštį.

"Telšiai kol kas akuratingai leidžia rašytas multiplikuotas 'Telšių žinias.'

"Ukmergė irgi pradėjo leisti 'Ukmergės Garsą,' kuris tikrai bus Lietuvai naudingas, arčiau suvesdamas vietinius gyventojus į pažintį su Lietuvos Respublikos reikalais.

"Be vietinių laikraščių dar pasilieka didesniųjų musų miestų —Panevėžys, Mariampolė (su 3 spaustuvėmis.) Tauragė, Vilkaviškis ir kt."

Tečiaus svarbiausia yra tas, jog—

"Apie paminėtą provincijos spaudą reikia pažymėti, kad ji matomai nepasiduoda klerikalinei įtakai ir nauji provincijos laikraščiai laikosi laisvos pakraipos."

Ar aukauti Lietuvos studentams?

Dabar po Ameriką važinėjasi Lietuvos studentų draugijos "Neo-Lituania" atstovai aukas rinkdami. Su jais prisieis susidurti ir ne vienam "Keleivio" skaitytojui. Taigi kila klausimas, koki duoti jiems atsakyma, kada jie prašys pinigų savo organizacijai?

Žinoma, savo prakalbose šitie studentai pieš tiktai gerąsias tos draugijos puses. Jie aiškins, kad mokslinius reikia šelpti. Jie pasakos apie didelį vargą tų jaunuolių, kurie nori pasiekti augštesnio mokslo Lietuvoje. Ir aš tikiu, kad viskas, ką jie sakys, bus tiesa.

Tečiaus aš netikiu, kad kad jie pasakytų jums pilną tiesą. Aš netikiu, kad jie pasakytų susirinkusiems į salę amerikiečiams, jog atstovaujamoji jų draugija "Neo-Lituania," arba "Naujoji Lietuva," yra ne darbininkiško nusistatymo. Jie nepasakys, kad prie Lietuvos Universiteto yra susitvėrusi da Studentų Socialistų Draugija, kuriai taip irgi, o gal da ir labiau reikalinga pašalpa, negu patriotiniai-klerikalinei "Neo-Lituaniai."

O jųs, Amerikos lietuviai darbininkai, turite apie tai aiškiai žinoti, kad nepadarius klaidos. Žinoma, beturčius moksleivius reikia paremti. Bet jei darbininkas aukauja moksleiviams dolerį iš sunkaus savo uždarbio, tai jis turėtų aukauti jį tokiems moksleiviams, iš kurio darbininkų klesa gali tikėtis sau užtarėjų. O tokie moksleiviai yra susispietę į Studentų **Socialistų Draugiją**. Taigi remkite ją. Aukas tai galite siusti per "Keleivio" Redakciją.

Baigdamas pasakysiu, kad "Neo-Lituania," kuriai tie du studentai dabar renka Amerikoj aukas, yra tikrų atžagareivių organizacija. Ji priklauso prie tos rusies patriotų, ką vadina save Lietuvos "fašistais" ir murzina žydams iškabas. Taigi neaukaukite ant degusto.

Moksleivis.

Šis-tas iš lietuviškos politikos.

Lietuvos Atstatymo B-vės griovimas.

Neatsimenu kur tai ant sienos teko skaityti šitokią pastabą: "Jei esi musų patarnavimu patenkintas, tai pasakyk apie tai ir kitiems; o jei nepatenkintas, tai pranešk mums."

Šitą sakinį vertėtų įsitėmyti tiems, kurie budami kuo nors nepatenkinti, skundžiasi ne tenai, kur reikia, ir tuo pakenkia patis sau.

Taip yra ir su Lietuvos Atstatymo Bendrove, kuri ačiu Račkausko, Karužos ir Strimaičio šeimininkavimui pusėtinai nusmuko. Vietoj patraukti kaltininkus atsakomybėn, tuli B-vės nariai apskundė dabartinius Bendrovės direktorius į Valstybės Departamentą ir tuo budu nori Atstatymo Bendrovę iš pamatų išgriauti. Tai vis lietuviška politika.

Kun. Petkaus byla su "Laisve."

Teko kalbėtis su Brooklyno lietuvių kunigu Petkum, kurio griekus "Laisvė" pasirupino aprašyti su tokiu pasišventimu. Nenoriu čia apie tą nešvarų dalyką kalbėti, nes girdėti, kad neužilgo visas šitas incidentas bus nagrinėjamas New Yorko kriminaliniame teisme, ir tik tenai galės teisybė paaiškėti.

Dabar gali but įdomios tiktai dvi aplinkybės, butent:

1. Du kunigu, Paulukas ir Petkus, susirieja del pinigų. Kun. Paulukas pasikviečia į pagalbą prieš kun. Petkų netiktai vyčius, "Garso" redaktorių Šimutį ir "Laisvę," bet ir buvusią kun. Petkaus senąją gaspadinę, kuri tarnavo vieną mėnesį klebonijoj **apie du metu atgal.**

2. Jei kun. Petkus ištikrųjų pas savo gaspadinę kur tai "knygos jieškojo," tai kodel ji nesiskundė ant jo du metu atgal, o laukė ligi šiol, pakol kunigėliai tarp savęs susibarė, ir tik dabar iškėlė visą dalyką aikštėn, ir tai da viešam susirinkime? Be abejonės, teisme bus žmonių, kurie paklaus tą gaspadinę, kodel ji per du metu gėdijosi ant kun. Petkaus pasiskusti, o dabar nesigėdi apie tai pasigirti viešam susirinkime?

Naujas Lietuvos atstovas ir jo sekretorius Rabinavičius.

Atvykęs New Yorkan, neiškenčiau neatsilankęs pas savo draugus ir pažįstamus. Besikalbant apie naujausius įvykius, teko išgirsti įdomių dalykų. New Yorkiečiai, kurie turėjo laimės susipažinti su p. K. Bizausku, sako, kad naujas atstovas padaręs į juos malonų įspudį.

Netaip jau saldus mano draugams išrodo naujas Atstovybės sekretorius p. Henrikas Rabinavičius. Ar tai delto, kad jis žydas, ar ar del ko kita, bet jis jiems nepatinka, ir gana. Užėjęs į "Tėvynę" jis tuojaus paklausė, kaip einas p. K. Pilėnui? Iš karto toks ne vietoj klausimas išrodo keistai, tečiaus jei pažvelgsime atgal ir perskaitysime pernykščių metų "Tėvynės" 19-tame numeryje tilpusį p. Pilėno straipsnį apie tautines mažumas, tai bus visai aišku, kodel p. Rabinavičius negali p. Pilėno užmiršti. Tame straipsnyje p. Pilėnas tarp kita ko tvirtina, buk p. Rabinavičius yra priėmęs iš atstatyto Londone Atstovybės kasieriaus p. Child'o 50 svarų sterlingų (apie $250) dovanų, pavidale "paskolos," ir kad už tą "paskolą" p. Rabinavičius priėmęs senelį Child'ą atgal, bet sugrįžus iš Bruselio ponui Naruševičiui, Child vistiek buvęs prašalintas.

Nežiurint šitokio pasiėjimo, Lietuvos užsienio reikalų ministėris Galvanauskas vienok nepareikalavęs iš p. Rabinavičiaus pasiteisinimo. Esą manoma, kad p. Rabinavičius daug žinąs apie Lietuvos krikščionių "sekretus," todel jie jo bijąs.

Yra taipgi kalbama, kad pernai ir užpernai Gabrys francuzų frankais supirkinėjo Klaipėdoj dvarus, bet p. Galvanauskas ir čia nepaklausė savo draugo, keno pinigais ir kam tie dvarai superkami.

Apie Lietuvos linus, kurie buvo išvežti į Angliją, irgi daugiau nieko negirdėti. Žlugo apie $5,000,000 vertės musų Respublikos prekių, ir nei šuo neloja.

Butų gerai, kad p. Rabinavičius apie tuos linus ką nors Amerikos lietuviams paaiškintų. Juk jis buvo Londono Atstovybėj, kuomet transakcijos tais linais buvo daromos, tai jis turėtų apie tai žinoti.

Svečias.

ŽARIJOS.

"Vienybė" sako: "Babravičius labai nepatenkintas chicagiečiais ir jaučiasi klaidą padaręs, kad gyveno Chicagoje, o ne New Yorke." Aš turiu pasakyt, kad Babravičius Chicagoj turėjo 4 koncertus ir uždirbo virš 3,000 dolerių. Jeigu jis butų gyvenęs Brooklyne, tai nei ant porkčapso nebutų užsidirbęs.

Keletas metų atgal chicagiečiai turėjo nusikalę "Šakę," su kuria kratydavo kunigus be pasigailėjimo. Vėliaus jie tą "Šakę" eksportavo į rytines valstijas ir pavedė Bagočiaus apiekon. Bagočius, nujausdamas besiartinantį karą, iš "Šakės" nukalė "Kardą" ir sugrąžino atgal Chicagos laisvamaniams. Chicagiečiai laisvamaniai švaistėsi su "Kardu" labai neatsargiai ir visiškai jį atšipino. Dabar tas atšipęs "Kardas" iškrito jiems iš rankų. Patartina laisvamaniams nepasilikt be ginklo, nes iš atbulkalnierių pusės matosi didelis pavojus.

Sandariečiai savo tarpe turi tikrų "didvyrių." Ivaškevičius "atėmė" iš francuzų Klaipėdą, o Račkauskas, nuvažiaves Londonan, nori atimti iš kunigo mišias. Lenda artyn prie altoriaus ir tiek.

"Sandara" pasigyrė, kad ji smarkiai auga, o "Keleivis" smunka. Reikia neužmiršti, kad kiekvienas muilo burbulas smarkiai auga, kuomet kas-nors jį pučia. Amerikos lietuvių gyvenime jau daug panašių burbulų išaugo ir... truko, o "Keleivis" vis gyvas ir tvirtas.

Ar jųs žinot, kad kunigai Velykų labiau laukia, negu Kalėdų? Mat, kalėdodami turi vaikščiot po stubas ir imti tiek almužnos, kiek kas duoda. O už "velykinę" jau jie patįs nustato mulkiams kainą.

Ar žinot, kodel davatkos nešioja ilgą kryžių sulyg žemės? Mat jos bijo, kad kartais velniukas po sijonu nepalįstų.

A. Garbukas.

BINZAIS NUSINODIJO 12 ŽMONIŲ.

Albany, Ore.—Pereitą sąvaitę čia išmirė nuo binzų 3 šeimynos, kurios buvo susirinkusios į vienus namus ir šeimininkė davė ant pietų binzų iš kenų.

Chesterfield
CIGARETAI

"TAS PASKELBIMAS
ĮPRATINO MANE RUKYT
GERIAUSĮ CIGARETĄ
IŠ BILE KADA
PADARYTŲ!"

LIGGETT & MYERS TOBACCO CO.

Kas skaito ir rašo
Tas duonos nepraše

AMERIKOS LIETUVIU JUDĖJIMAS

Kas nieko neveikia
To niekas nepeikia

CHICAGO, ILL.

Juodveidžių vergija. Smugis kluxams.

Gal nei vienam mieste nėra tiek daug juodveidžių, kaip Chicagoje. Nesenai net rasinės riaušės buvo iškilusios del juodveidžių.

Pažvelgus į jų gyvenimą, pastebime daug kliučių, kurios juodveidžius verčia skurdžiai gyventi. State ir Lake gatvės veik vien juodveidžiais apgyventos. Gyvena tiesiog kiaurose stubose, kur renda pigesnė. Suprantama, kur juodveidžiai gyvena, ten negyvena baltieji, nes distriktas labai prastas, arba geriau sakant, užmestas kampelis, kaip ve Lake St. patiltė, kur amžinai elevatorius trankosi.

Chicagoje juodveidis negali pasirodyti viešose baltveidžių sueigose, baliuose, šokiuose arba pirtyje. Vienok jis gali buti taip geras pilietis, kaip ir kitas žmogus.

Baltųjų neapykanta prieš juodveidžius yra niekas daugiau, kaip įsigyvenęs paprotys žiurėti į juos, kaipo į žemesnį žmogų. Tiesa, juodveidžiai yra savotiški žmonės, bet tai tik savotiški, kaip ir lietuvis yra savotiškas ir nesuprantamas kyniečiui arba turkui. Juodveidis, mieste gyvendamas, gali pasiekti augšto mokslo, užimti svarbią vietą biznyje ir t.t. Man teko buti mokykloje vienoje klasėje su juodveidžiais: jie yra taip gabūs, kaip ir visi kiti žmonės. Tik bėda su jais, kad jie kartais darydami vieną daiktą, užsimiršta kitą. Juodveidis pradėjęs juoktis nesustos, kol jam kitas nepasakys, kad sustok. Bet tai tokis jau žmogaus prigimimas.

Juodveidį galima labai pigiai nusamdyti sau už tarną, šoferį ar kitokį darbininką. Kodel pigiai galima samdyti juodveidį, o ne baltveidį? Čia mes nepasvarstome, kad juodveidis yra priverstas apsiimti pigiai, nes kitaip jam netektų progos gaut kokį-nors darbą. Darbus paima tik "gerieji" žmonės, o su juodveidžiais jie konkurencijos nedaro. Kokis nors "ponas" nesibiauri pasisamdyti sau juodveidį ar juodveidę virėją, nes jis žino, kad jie yra geri darbininkai, o kartais ir pigiai dirba. Juodveidžiai naudojasi ir darbo gavimu tik atlikusia arba niekeno neimama proga.

Vienas Chicagos Liet. Namų Savininkų draugijos korespondentas, rašydamas laikraštyje, sako: kai mes susiorganizuosime, tai nebus progos juodveidžiams apsigyventi musų kolonijoje. Reiškia, juodveidžių nemyli ir lietuviai; nemyli jų ir kitos tautos.

* * *

Chicagos operai užsidarius, Auditoriume pradėta rodyti filma "The Birth of Nation." Tie paveikslai yra rodomi kluxų, kur perstato juodveidžius nelabai geroje šviesoje ir kursto prie rasinės neapykantos. Pirmoj dienoj rodant paveikslus publikoje kilo triukšmas ir pasigirdo visokios pastabos. Teisėjas John Rooney atsilankė pažiurėti tų paveikslų ir ant vietos išdavė varantą areštuoti veikalo operuotojus. Publika pradėjo murmėti ir taip išsiskirstė.

Reikia pastebėti, kad Chicagoj kluxai labai įsigalėję. Jie garsina savo kluxišką veikalą labai plačiai: mieste išlipinta didžiausi posteriai ant sienų, kur apsimaskavęs žmogus joja ant arklio su degančiu nuodegulių.

Kluxams betgi prastai vyksta. Gavo smugį nuo miesto teisėjo ir, kaip girdėti, gavo leidimą operuoti "The Birth of Nation" veikalą tik dviem sąvaitėm, ne ilgiau. Taigi, per porą sąvaičių laiko galės gerai išgarsinti, bet kaip matyt, publika nelabai lankosi į tokius "movies." Gerus veikalus rodo Chicagoje po kelis metus ir vis publikos pilni teatrai, o kluxus žmonės priima labai šaltai.

M. Šileikis.

WORCESTER, MASS.

Margumynai.

Musų "kairiųjų" darbuotė diena iš dienos eina vis silpnyn. Matomai ir jiems jau energija išsisėmė. Nesenai jie buvo surengę koncertą, į kurį pasikvietė dainuot 4 aires iš šv. Agotos bažnyčios. Ant to jų koncerto publikos prisigrudo apytuštė svetainė, net 50 ypatų išviso.

* * *

Lietuvių Kliubas auga kaip ant mielių. Vasariniams savo pasilinksminimams turi ant ežero puikų "bungalow." Bet to Kliubui neužtenka. Jis sumanė pasistatyti sau puikią svetainę. Tam tikslui jau nupirko nuo Paltanavičiaus sklypą žemės prie Vernon St. (arti Millbury St.) ir tuojaus žada pradėti darbą. Gerų pasekmių!

* * *

Nesenai čia mirė Franas Zinkus, žinomas Worcesterio lietuviams kriaučius. Jis sunkiai sirgo apie metus laiko. Buvo pažangus ir susipratęs žmogus. Paliko dideliame nuliudime ir varge savo moterį ir 11 metų dukrelę.

* * *

Worcesteris visuomet buvo garsus savo dainininkais. Kas neatmena Jablonskiutės, Avietėnaitės ir kitų lakštingalų! Bet Jablonskiutė apsivedė ir liovėsi dainavus (kur čia vedusiai dainuot!), o Avietėnaitė išlėkė į Kauną. Manėm, kad Worcesteris jau taip ir paliks be lakštingalų. Ale kur tau! Atsirado naujų, kurios maloniau čiulba ir už senasias. Štai ve Elena Endzeliutė (žuvininko Jono Endzelio duktė) tikrą lakštingalos balselį turi. Su laiku apie ją žinos netik Worcesteris, bet ir kitos lietuvių kolonijos.

Tas Pats.

HUDSON, MASS.

Sandariečių su bolševikais peštynės.

Pastaruoju laiku pas mus pradėjo kelt galvą Sandaros fašistinis gaivalas. Į sandariečių kuopą susiburė pats tamsiausis vietos lietuvių elementas. Kurstomi savo organo, tie tamsunai pradėjo sėt neapykantą tarpe vietos lietuvių ir užpuldinėt ant kitokių pažiurų žmonių. Ypač jie pradėjo pult ant bolševikų. Pastarieji gi tai tikras širšių lizdas, kurį užkliudžius sunku apsiginti. Išsyk sandariečiai atakavo bolševikus, o dabar jau bolševikai atakuoja sandariečius. Jeigu sandariečiai surengia prakalbas, tai jų kalbėtojams bolševikai neduoda nei išsižioti—tuoj lermą sukelia.

10 d. vasario sandariečiai surengė prakalbas ir pasikvietė kalbėt "Sandaros" administratorių Paulauskutį. Tasai atsivežė su savim jar kokį ten šlubį, kuris sakosi nesenai atavažiavęs iš Lietuvos ir renkąs aukas Vilniaus nušlaičiams. Na, ir kaip pradėjo tasai šlubis visaip keikti bolševikus, be jokių faktų, tai bolševikai, su savo pritarėjais ėmė švilpti ir triukšmą kelti. Šlubis negalėjo savo "prakalbos" tęsti ir priverstas buvo bėgti nuo pagrindų. Kilus lermui sandariečiai pradėjo bėgioti po svetainę ir sugniaužę kumštis grąsino savo priešams išmetimu laukan, bet kadangi didesnė publikos dalis ėjo prieš sandariečius, tai taip ir pakriko jų prakalbos. Buvo žadėję rinkt aukų, bet neturėjo progos. Taip ir išsinešdino tie "kalbėtojai" su visu savo kromeliu, nieko nepešę.

Reikia pagirti Hudsono lietuvius, kad nesiduoda lietuviškiems fašistams save mulkinti.

Laisvamanis.

MAHANOY CITY, PA.

Iš angliakasių padangės.

Nekurie angliakasiai yra tos nuomonės, kad jiems reikalingas organas — koks nors laikraštukas, sąvaitinis ar bent mėnesinis, kuris tikrai galėtų jiems teikti žinučių linkui anglių kasyklų: kur moka geriau, kur prasčiau, kur darbo randasi daugiau, kur mažiau ir tam panašiai. Anglų kalba yra daug literaturos leidžiama delei angliakasių organizacijos (U. M. W.), tik gaila, kad tie leidėjai daugiau rupinasi reikalais anglies savininkų, negu anglies kasėjų. Tame tai ir yra pati svarbiausia priežastis nesusipratimo.

Angliakasiai mano, kad jeigu jie turėtų savo nuosavą organą, kuris tikrai nušviestų jų reikalus, tai jiems butų ramesnis gyvenimas.

Nekurie laikraščiai turi įvedę net atskirus skyrius del angliakasių, tečiaus tie jų skyriai toli neužganėdina angliakasių reikalų. Mat tokie skyriai yra paskandinti tarpe svetimų reikalų, ir angliakasiams nėra prieinami. Daugumas sako: "'Laisvė' labiausiai rupinasi reikalais Rusijos Sovietų, daug tukstančių mylių už plataus Atlantiko, o musų reikalai jai antraeilis dalykas. Mes gyvename Amerikoj ir butinai patįs turime rupintis savo reikalais ir savųjų organizacijų palaikymu."

Toks tai buvo išsireiškimas vieno kalnakasio, kuriam kiti pilnai pritaria. Angliakasiams vertėtų pasirupinti sau organą.

Svečias.

BALTIMORE, MD.

"Tikras kunigas."

Pereitų metų pavasarį atvažiavo į Baltimorę storas, aukštas kunigas. Atvažiavęs tas jagamastis pasivadino "tikru kunigu" ir bandė sutverti parapiją. Jau buvo pasirandavojęs ir dievnamį, tik kažin delko negalėjo palaikyti. Tas kunigėlis vaikščioja po miestą taip apsivilkęs, kaip Lietuvos kunigai: ilgas sijonas, o ant sijono dar vienas švarkas, biskį trumpesnis, tai atrodo kaip su andaroku. Kiekvienas praeivis atsisukęs į jį pažiuri. Galėtų gerai išgarsinti teatrą arba šiaip kokį biznį, jeigu butų iškaba ant kupros užkabinta.

Pragyvenimui ir buto užlaikymui jis prisikalėdoja iš Baltimorės lietuvių. Labai drąsus, landžioja po smukles ir šiaip pas gyventojus ir vis prašo Dievui pinigų. Žinoma, dar daug yra lengvatikių ir duoda pinigus "Dievui," o kunigas juos sunaudoja savo pilvo reikalams. To kunigo vardas Krikščiunas. Jeigu jis butų gabus, gal ir suorganizuotų parapiją.

Navatnas "Laisvės" mokinių protavimas.

Nesenai vienoje mažoje subsiuvykloje lietuvis kontraktorius numažino prosytojams mokestį. Tie prosytojai nesutiko nusileisti. Tuomet kontraktorius susirado skebų. Vienas komunistas unijos susirinkime padavė sumanymą, kad unijos skyrius duotų $25.00, tai, girdi, butų galima minėtas skebas "prašalinti."

Ir tas žmogelis, matyti, tikrai tiki, kad unija galėtų pasamdyti už $25.00 mušeiką, kad "pašalintų" skebą iš pasaulio. Argi tai ne provokacija? Na ir kas-gi butų, jeigu unija nutartų komunisto įnešimą priimti? Jeigu kas atsitiktų, tai unija baisiai nukentėtų. Bet unijos preserių skyrius vienbalsiai atmetė tą kvailą sumanymą. Mat, jau daugumas unijistų patyrė iš praeitų laikų, tai dabar jau bijosi panašių sumanymų.

* * *

Baltimorėj šią žiemą sniego iki vasario 3-čiai d. da nebuvo, ir šalčių didelių taipgi nebuvo.

J. B. Šilkaitis.

LAWRENCE, MASS.

Margumynai.

Vasario 3 d. L. T. parapijos choras statė scenoj "Gražią Magelioną." Žmonių prisirinko tiek daug, kad nebuvo vietų ir statiems; daug publikos grįžo atgal. Scenerija buvo gražiai papuošta tam tikra elektros šviesa. Nors tuli lošėjai lošė silpnokai, bet publika nelabai patėmijo. Iš darbininkų nėra kas daugiau ir norėti, nes iš vietinių čia da niekas geriau ir nesulošia.

* * *

Per porą paskutinių mėnesių čionai pasimirė keturi lietuviai ir ne iš senatvės priežasties. Pirmutinis mirė K. Vailionis, "Kel." skaitytojas; paliko nuliudime jauną moterį. Antro mirusiojo pavardės nesužinojau. Jis kelias dienas išgulėjo pas graborių, kolei sukolektavo ant palaidojimo. Tai buvo "munšaino" auka. 26 d. pasimirė staigia mirčia K. Drainys, paliko dideliam nuliudime moterį ir apie 12 metų dukrelė. Mirties priežastis nežinoma. Sausio mėnesy prigėrė F. Zagorskų vaikas Speaket upelyje. Kadangi tas upelis bėga per patį miestą, tai daug buna nelaimingų atsitikimų. Zagorskų vaiko negali surasti, nes buvo tuo laiku pakilęs vanduo ir išnešė į didžiąją upę (Merrimack River).

Tuo pačiu laiku du lietuviai susirgo proto liga ir buvo išvežti į tam tikras ligonines gydytis. Vienas jų buvo "Laisvės" skaitytojas ir geras bolševikėlis, bet kada jis apsirgo, bolševikai jo išsižadėjo ir dabar juo niekas nesirupina.

Kelios sąvaitės atgal "Pipirnyčių Sarga" irgi ištiko nelaimė: nosį nešiojo susiuvinėtą taip, kaip Trockio čebatą. Vieni sako, kad buvo įlindęs į svetimą "sodą" ir norėjo uždrausto vaisiaus paragauti, bet ant nelaimės užėjo savininkas ir mesdamas per tvorą sukoneveikė. Kiti sako, kad saliune betraukiant komunizmą nosis ekspliodavusi. Bet kaip ištikrųjų buvo, tai lieka paslaptis.

* * *

Čia yra susitvėręs po "Pipirnyčių sargo" vadovybe "'Laisvės' K. Biuras." Vieni jį vadina "melagių biuru," o kiti—"piemenų biuru." Bet aš sakau, geriausis jam pavadinimas, tai "'Laisvės' veršių biuras." Nes ką tik tas "biuras" į "Laisvę" neparašo, tai ant galo vis išeina veršis (teliukas).

Bet jei tas komunistiškas "veršių biuras" taip jau mėgsta šmeižti ne savo plauko organizacijas ir asmenis, tai apie savo kamarotus jis turėtų nors teisybę paskelbti savo organe. O jų "tovariščių" gyvenimas juk gana idomus ir rašyt butų apie ką. Tik paimkim kad ir tą "Laisvės" skaitytoją, kuris iš proto išėjo. Kodel jie apie tai neparašo į "Laisvę?" Arba kodel jie nepaiškina per savo "kazioną gazietą,'" kas atsitiko su "Pipirnyčių sargu," kad jis taip ilgai nešiojo sustičiuotą nosį, lyg Trockio čeveryką?

* * *

Vasario 3 d. musų krikščionis leninistai karštai meldėsi už Lenino dušią. Kurie supranta "po russki," tie bėgo į rusų neprigulmingą cerkvę ir kartu su kitais tovariščiais ir batiuška giedojo "Za Lenina i otečestvo," o kurie durnesni ir bolševikiškai nesupranta, tie kalbėjo poterius lietuviškai, užsidarę savo kambaryje po No. 41 Berkeley St.

* * *

Musų krikščionims demokratams irgi nesiseka. Keli metai atgal jie čia pradėjo statyti labai didelę bažnyčią, taip kad atsistojus ant bokšto galima butų pasiekti šventa Franciškaus agurkučius. Bet dievas matyt, nenori, kad jie tą darbą užbaigtų, nes jie pradeda jau nesusikalbėti, taip kaip tie Babelio bokšto statytojai, kuriems dievas sumaišė kalbas; kada vieni reikalauja plytų, tai kiti atneša vandens; o kada reikalauja vandens, tai atneša plytų. Ir taip musų krikščionis demokratai negali tos didelės bažnyčios pastatyti.

T. M.

SAN FRANCISCO, CAL.

Girti lietuviai paįs eina į belangę.

Čia yra tik vienų-vienas lietuviškas saliunas, kuris pagirdo visus trokštančius lietuvius. Jeigu kuris lietuvis truputį pervirš paima, tai pats nueina į policijos stotį ant nakvynės.

Per Naujus Metus į lietuvišką saliuną atėjo keturi senberniai, kurie vieni laiko sau kambarius ir sykiu gyvena. Čia jie norėjo paskandinti munšaine visus savo vargus ir griekus. Gėrė ir gėrė, kol visą protą pragėrė. Kada jie parėjo namo, tai vieną iš savo tarpo pasiuntė į bučernę parnešt mėsos vakarienei. Kadangi šale bučernės yra policijos stotis, tai girtas senbernis pataikė ne į bučernę, bet į policijos stotį. Įeina jis svyruodamas ir sako prie deskos sėdinčiam saržentui: "Give me one smoked shoulder and two pounds of soup meat." Saržentas nusistebėjęs pažiurėjo į girtą senbernį ir pasakė, kad čia tokių daiktų jis negali gauti. Senbernis tuomet ėmė "gademuoti" ir saržentas priverstas buvo patupdyti jį už grotų.

Abelnai paėmus, didžiuma čia gyvenančių lietuvių yra tamsųs ir žiaurųs, gyvena tarp savęs nesutikime, girtuokliauja, barasi ir liežuvauja.

Skaitytojas.

(Korespondencijų tąsa ant 5 pusl.)

Batų ir Čeverykų Darbininkų Unija

Jos Valdžia.

KIEKVIENAS žmonių judėjimas turi turėt kokią nors valdžią, kitaip jis nenusiseks. Ta valdžia gali but despotinė arba demokratinė, bet kokia nors valdžia turi buti, nes kitaip nebus organizuoto darbo.

Kožna šalis, kožna bažnyčia, kožna pašalpinė organizacija vis turi kokią nors valdžią ir įstatus, kuriems kožnas pilietis arba narys yra pažadėjęs ištikimybę, ir kurių peržengimas yra baudžiamas.

Boot and Shoe Workers' Union tvarkosi demokratiniu budu. Jos konstitucija buvo padaryta konvencijoj pačių šiaučių tiesioginių įgaliotinių. Kožnas Boot and Shoe Workers' Union narys yra raštu pasižadėjęs klausyti tos konstitucijos.

Aukščiausią kontrolę arba galę konstitucija suteikia Generalei Unijos Konvencijai, o administratyvė galė tarp konvencijų yra pavedama Generaliems Viršininkams, kurie vėl yra kontroliuojami ir įsakomi iš Generalės Pildomos Tarybos (General Executive Board). Tikrinybėj Generaliai Viršininkai nevaldo, bet yra tik įrankiais valdžios, pagal konstituciją sudarytos ir kontroliuojamos. Jie yra raštu pasižadėję palaikyt ir pildyt konstituciją.

Visų Generalių ir Lokalių Viršininkų pareigos, kaip ir pareigos narių, yra aiškiai nustatytos konstitucijoj. Tenai yra smulkiai išdirbtos taisyklės Unijų Lokalams tvarkytis, ir yra aiškus nurodymai, kaip elgtis nariams visokiais atsitikimais.

Tenai yra įstatai, nurodantįs, kaip turi elgtis nariai, dirbantįs dirbeuvėse, ką vartoja Unijos Stampą. Kiekvienas tų įstatų, ką gina Unijos Stampos vartojimą ir deda pabaudą nariams už įstatų peržengimą, buvo vienbalsiai priimtas arba vienbalsiai delegatų remiamas visose konvencijose. Nei vienas delegatas nei vienoj konvencijoj niekad nėra išsitaręs, kad dešimties dolerių ($10.00) pabauda, konstitucijos skiriama nariui už streiką dirbtuvėj su Unijos Stampa, butų panaikinta.

Pati Unijos Stampa yra Konstitucijos įkurta ir ginama. Fabrikantui neleidžiama ją vartoti, pakol jis nepadaro arbitracijos kontrakto. O arbitracijos kontraktas negali but padarytas pirma, negu tai užgirs Unijos Lokalas arba Jungtinė Taryba (Joint Board), tiesioginiai atstovaujanti darbininkus tos dirbtuvės, kur norima įvesti Unijos Stampa.

Jau per daug metų yra skelbiama dovana $500.00 tam, kas prirodys, jog Unijos Stampa yra vartojama priešingai nustatytoms jos taisyklėms. Da niekas tos dovanos neatsišaukė. Unijos Stampa vartojama teisingai.

Arbitracijos kontraktas yra spausdinamas kiekvienam "Journalo" numery, ant vidujinės užpakalinio viršelio pusės. Jis sako, kad dirbtuvėj nebus nei streiko, nei lokauto, bet abidvi pusės sutinka arbitruoti, jei negalėtų savo tarpe susitaikyti, ir abidvi pusės sutinka priimti arbitracijos nutarimą.

Šitos sutartys daromos geru noru. Čia yra rizikuojama kiekvieno Unijos nario garbė. Jei katras narys sulaužo sutartį, jis prasižengia netik prieš Unijos taisykles ir Konstituciją, bet jis sulaužo taipgi sutartį su visais kitais Unijos nariais. Unija savo Konstitucijoj yra pasakius kad kiekvienas narys, kuris streiku pertraukia darbą dirbtuvėje su Unijos Stampa, bus suspenduotas ir nubaustas $10.00.

Šita pabauda uždeda ne Generaliai Viršininkai, bet paties nario pasielgimas. Konstitucijos patvarkymai yra gerai žinomi ir nėra reikalo prieš juos eiti, jei nenorima to darytį tyčia. Jei dienos šviesoj aš suduosiu savo galvą į sieną, kurią aš aiškiai matau, ir jei aš galvą užsigausiu, tai ar aš galiu tą sieną kaltinti? Ar po teisybei nebus čia mano paties kaltė? Siena iš vietos nejudėjo. Aš pats į ją atsimušiau.

Yra žmonių, ką tiki vien tik spėkai ir mano, kad visi ramus budai turi but atmesti ir darbdaviai turi but priversti atiduoti pramonę visiškai darbininkų kontrolei. Kas laikosi tokių pažiurų, tas nepriklauso prie Boot ant Shoe Workers' Union. Ši unija tiki, kad padarius sutartį, reikia jos laikytis, ir kad didelė jos narių didžiuma nenori, kad saujalė radikalių žmonių sugadintų jos reputaciją del sutarčių pildymo, arba užtrauktų tukstančiams jos narių bedarbę.

Generaliai Viršininkai, kuriuos renka tiesioginiai narių įgaliotiniai, yra tiktai narių tarnai vykinimui nutarimų, kuriuos daro narių atstovai. Generaliai Viršininkai priesiekia pildyti įstatymus taip kaip jie dabar parašyti,—o ne kaip jie gali but kitą sykį,—ir jie neturi sprendžiamos galios, o prisiekia tik palaikyti ir pildyti konstituciją ir nutarimus. Jei jie to nepadaro, jie prašalinami iš vietų.

Mes norime, kad visų tautų žmonės susipažintų su Boot and Shoe Workers' Union ir persitikrintų, jog kiekvienas padarytas čia pareiškimas gali but patvirtintas.

VISUOMET STOJAM UŽ VIENYBĘ AVALŲ IŠDIBYSTĖS AMATE.

BOOT AND SHOE WORKERS' UNION

246 SUMMER ST., BOSTON, MASS.

COLLIS LOVELY, General President

CHAS L. BAINE, General Secretary—Treasurer

PIRK ČEVERYKUS SU ŠIA STMPA

PIRK ČEVERYKUS SU ŠIA STAMPA

Pasikalbėjimas Maikio su Tėvu

—Tegul bus pagarbintas, Maike...

—O, sveikas, sveikas, tėve! Jau pora sąvaičių mes nesimatėme.

—Jes, Maike, aš buvau labai byzi, ba dabar atvažiavo naujas Lietuvos atstovas į Vašinktoną, tai norėjau pamatyt, kaip jis išrodo. Mat jis neprastas žmogus, vaike, ba yra buvęs prie šventojo tėvo! Taigi aš ir nuvykau į Naujorką pažiurėt, kaip jis lips nuo šipo. O pinigų ant treino neturėjau, tai pakol pėsčias iš Saubostono į Naujorką ir paskui atgal suvaikščiojau, tai išėjo beveik dvi nedėlios laiko. Matai, Maike, kaip man rupi tautos reikalai!

—Na, ir kaipgi tau patiko naujas atstovas?

—Labai poniškai išrodo. Regli džentelmanas. Jes, Maike, dabar tai jau nepražus lietuviškas narodas, kada tokie dideli ponai, prie švento tėvo sėdėję, o nesisarmatija lietuviškai kalbėti ir už Lietuvą užstoti. Aš žinau, Maike, kad cicilistams tas nepatinka, ba jųs esat žydberniai ir Lietuvos nemylit. Ale Dievas ir panelė švenčiausia myli Lietuvą ir padeda jai. O tai vis valuk to, vaike, kad Lietuva yra katalikiškas kontras, turi daug kunigų, stato bažnyčias, kliošturius, užlaiko pasnikus ir žydams neapsileidžia.

—Palauk, tėve, tu čia klysti. Visų pirma aš tau pasakysiu, jog lietuviams visai nėra ko džiaugtis, kad pas juos atsiranda ponų, nes kiekvienas ponas reiškia žmonių skriaudą. Bet da labiau nėra ko džiaugtis iš to, kad Lietuva siunčia savo atstovus pas "šventaji tėvą." Vienas dalykas, jis nėra joks tėvas, o antras, jis nėra joks šventas. Jis yra viduramžių liekana ir praktiškame gyvenime jis visai nereikalingas. Jei Lietuvos valdžia ji da pripažįsta ir randa reikalingu užlaikyti prie jo savo atstovą, tai reiškia, jog ji tebėra da tiek atsilikus nuo progreso, kad negali da pasiliuosuoti nuo viduramžių dvasios. Tai tiek apie tą "šventaji tėvą." Dabar kita tavo klaida, tėve. Tu sakai, kad Lietuvai sekasi, nes ji yra katalikiška šalis.

—Šiur, Maike!

—Nebuk toks "šiur," tėve. Taip visai nėra. Katalikiškos šalįs visur yra atsilikusios nuo progreso ir joms daug prasčiau sekasi, negu kitoms. Paimk, tėve, protestoniška Angliją arba Vokietiją ir palygink jas su katalikiškomis šalimis, kaip Italija arba Ispanija. Pas protestonus matysi techniką ir mokslą pakilusį ant aukščiausio laipsnio, o pas katalikus—didžiausią tamsybę. Arba paimk Ameriką: šiaurėje, kur gyvena protestonai, progresas kuo didžiausis; protestonų valdomos Suvienytos Valstijos šiandien yra tvarkingiausia ir turtingiausia valstybė visam pasaulyje. O pažiurėk į Pietų Ameriką, kur katalikai apsigyveno. Pirmutinė katalikiška valstybė į pietus nuo Suvienytų Valstijų yra Meksika. Ir kaip tik žengsi per rubežių, tuojaus pamatysi pragarą: amžinos skerdynės, plėšimai ir suirutė. Šalis turtinga, jos žemė pilna aliejaus, anglių, sidabro ir kitokių gamtos turtų, o žmonės nuplyšę, alkani ir tamsus kaip naktis. Pažiurėk toliaus į pietus, tą patį pamatysi.

—Maike, aš nekalbu apie Meksiką. Aš kalbu apie Lietuvą.

—Gerai, tėve, galim palyginti ir Lietuvą su jos kaimynėmis. Paimk Prusų lietuvius ir Lietuvos lietuvius: vieni jų protestonai, kiti katalikai. Ir jei juos palyginsi, tuojaus pamatysi, kad protestonai daug geriau gyvena už katalikus.

—Ale ar tu žinai, vaike, kodel Prusų lietuviai geriau gyvena? Todel, kad tenai geresnis parėtkas. Lietuva buvo po ruskiu ir užtai negalėjo aukštai pakilti.

—Bet Latvija, tėve, taip pat buvo po Rusijos valdžia ir nemažiau buvo spaudžiama, kaip Lietuva, o betgi latviai dešimtį sykių geriau gyveno negu lietuviai. Paimk estus arba finus, kurie taipgi yra protestonai, ir pas juos pamatysi progreso. O paimk katalikiškus lenkus, ir tuojaus pamatysi tamsunus. Taigi šitie faktai parodo, kad tu, tėve, nepažįsti pasaulio, kuomet tu tvirtini, kad katalikiškai Lietuvai Dievas padeda.

—Tai tu, Maike, eini už protestonus?

—Ne, tėve, aš neinu už jokį tikėjimą. Mano įsitikinimu, kiekvienas tikėjimas stabdo žmonijos progresą; bet katalikybė stabdo jį daugiau, nes ji yra atžagareiviškesnė. Todėl visos katalikiškos šalįs ir yra daugiau atsilikusios nuo civilizacijos.

—Kad aš tau duosiu per ausį, Maike, tai tu ne kritikuosi musų vieros!

—Palauk, tėve, nesikarščiuok, nes visų tavo klaidų aš da neišparodžiau. Tu vadini socialistus "žydberniais" ir Lietuvos priešais. Čia tu irgi storai klysti. Socialistai nėra Lietuvos priešai ir nėra jokie žydberniai. Šitas pavadinimas geriausia tinka tavo partijai, tėve, nes ji garbina žydų Dievą. Pagalios ir dabartinis Lietuvos Atstovybės sekretorius Washingtone yra žydų tautos žmogus. O kas jį tenai paskyrė, jei ne tavo partijos žmonės, kurie sėdi Lietuvos valdžioje?

—Ai don kėr, Maike, ką tu šneki, bet musų tauta vistiek kįla. Tą pripažįsta ir sandariečių gazieta, ką vadinasi "Sandara." Ji tenai aiškiai parodo, kad amerikonai prieš lietuvius nieko negiliuoja, ba jie neturi tokios gražios muzykės, kaip lietuviai. Ir tas yra tikra teisybė, Maike, ba lietuviška muzykė yra garsiausia.

—Nebuk juokdarys, tėve. Pas amerikonus beveik kiekvienuose namuose yra pianas ir beveik kiekvienas pažįsta muziką. Paduok amerikonui gaidas, ir jis tuojaus tau padainuos arba paskambins.

—Matai, vaike, kaip tu save sukritikavai. Amerikonui reikia gaidų, o lietuvis ir be gaidų ant armonikos pagrajina. Ir ar tai tokia muzykė! Amerikonas bado, bado pirštais pianą, ir jo muzykės kartais visai negirdėt; o kada lietuvis paėmęs armoniką užtrauks, tai per penkis blokus gali polką šokti!

—Tas ir parodo, tėve, kad lietuviai, kaipo tauta, muzikoj yra labai atsilikę.

—Ką tu šneki, Maike! Lietuvoj kiekvienas pusbernis turi armoniką ar bubną, ir kad rėžia, tai antram kaime girdėt. O jei da kas basliu į sieną paturavoja, tai geresnės muzykės visam sviete nerasi. Ir jiems tenai nereikia nei notų, nei kitokių galų. Aš tą gerai žinau, ba aš pats buvau muzikantas ir su armonika po vakaruškas vaikščiodavau. Tokios armonikos visoj Amerikoj negausi. Aš ją pirkau Telšiuose ant jomarko ir užmokėjau aštuonis rublius ir da kvortą očiščenos pastačiau. Ale tai buvo armonika: dvi eilės balsų, ant viršaus skambutis, prie šono šiksna dantims įsikąsti,—vienu žodžiu, tikra šeina katarinka!

—Žinau, tėve, žinau aš tą muziką. Tai ne muzika, bet triukšmas. Ir kada atvažiavę Lietuvos žmonės čia pradeda tokį triukšmą kelti, tai svetimtaučiai kartais policiją šaukia. Amerikiečių rašytojas Upton Sinclair parašė apie tai knygą, kurią jis pavadino "Raistu." Lietuvių vestuves jis tenai vadina stačiai velnių puota.

—Vaike, jei aš Dievo nebijočiau, tai dalibuk aš tau kirsčiau su šoble už tokią kalbą.

—Kirtimas čia nieko nepagelbės, tėve. Lietuviai ir taip jau perdaug save kerta visokiais negražiais darbais. Todel lietuviškus papročius reikėtu mesti, o kartu su jais ir visas armonikas, nes jos tik sarmatą daro lietuviams.

"Sandara" meluoja.

"Sandara" 6-tam numery paskelbė šitoki melą: "Atvažiavęs į So. Bostoną, B. F. Kubilius prisiglaudė prie Sandaros 7-tos kuopos. Bet kuopa, nujausdama kas jis per žmogus, pareiškė nenorinti jo priimti. Tuomet jis prisirašė prie Sandaros kaipo pavienis narys."

Tai yra grynas melas. Aš niekuomet prie tos kuopos nesiglaudžiau, taigi negalėjo buti iš jos pusės ir pareiškimo, kad ji manęs nenori. Buvo visai priešingai: ne aš prie sandariečių kuopos prašiausi, bet sandariečių vadas Jankauskutis prašė manęs, kad aš prie jų prisidėčiau, o "Sandaros" redaktorius Šliakys prašė, kad aš ką nors į sandariečių organą parašyčiau. Šliakio prašymą aš išpildžiau ir šį-tą parašiau. Bet prie jų kuopos niekados neprisidėjau ir kaipo pavienis narys taip pat prie jų "partijos" nepriguliu. Taigi be reikalo jie giriasi.

Toliaus "Sandara" rašo, buk aš pasakęs, kad lietuviai turį priimti "svetimą kulturą." Tai yra kitas melas. Tegul ji prirodo, kur, kada ir kam aš taip sakiau! O jei ji negali to prirodyt, tai tegul bent pasako, iš kur ji tokias nesąmones iškasa.

Aš nieko panašaus nesu niekam sakęs ir negalėjau sakyti, nes tai butų priešinga mano nusistatymui. Aš esu pasakęs tiktai štai ką: jei amerikiečiai duoda mums pagalbos švietimo ir kulturos darba dirbant, tai mes ta pagalba turime pasinaudoti. Taigi tegul "Sandara" dalykų nekraipo ir savo skaitytojų melagingomis žiniomis nemaitina.

B. F. Kubilius.

PAGIMDĖ 4 KUDIKIUS

Baltimore, Md.—Čia gyvena tulas Witting su pačia, kuriedu iki šiol turėjo 8 vaikus. Dabar ant syk pas juos atsirado 12 mažų. Mat atsilankė anądien garnys ir paliko Wittingienei ant syk 4 kudikius.

ELENA ENDZELIUTĖ, jauna Worcesterio lakštingala, kuri puikiai pasižymėjo savo dainavimu 17 d. vasario Mokslo Draugijos koncerte, So. Bostone. Dainavimą mokina garsi Bostono dainininkė—mokytoja p-lė Josephine Knight. Bostono lietuviai stebisi Endzeliutės talentu.

EKONOMINIAI BRUOŽAI.

Parašė A. Bach. Versta iš rusų kalbos.

(Tąsa)

Baudžiava.

Ilgainiui daug priviso kunigaikščių. Ankšta jiems pasidarė žemėje. Pradėjo jie tarp savęs kariauti. Ilgus amžius kariavo. Upėmis liejosi žmonių kraujas. Viskas nyko. Žmonės pradėjo bėgti, kur įmanydami. Pagaliau vienam kunigaikščiui pavyko nugalėti visus kitus. Nugalėtieji kunigaikščiai pripažino jį vyriausiuoju kunigaikščiu. Nugalėtojas skaitė visą kraštą su visais žmonėmis ir jų turtais savo nuosavybe. Dar pirmiau kunigaikščiai buvo įpratę dalyti savo ištikimiems tarnams žemes ir žmones, ant tų žemių gyvenančius. Gavusis žemę kunigaikštis ar šiaip bajoras, turėjo duoti duoklę savo aukštesniam valdovui, šis dar aukštesniam ir t.t. Aišku, kad nuo to kentė tiktai valstietis. Kada įsivyravo vyriausias kunigaikštis (arba karalius, caras ir t.t.), jis taip pat dalijo jam kuo nors užsitarnavusiems bajorams didžiausius žemės plotus. Bajorai už tai turėjo karo metu pristatyti tam tikrą kareivių skaičių ir mokėti valstybės įždan mokesčius. O bajorai stengėsi kiek galėdami spausti valstiečius, kad valstybės iždan įnešus ir patiems liktų. O kad valstiečiai nebėgtų nuo bajorų žemių, kunigaikščiai arba karaliai pasirupindavo išleisti tam tikrus įstatymus, kuriais buvo draudžiama valstiečiams persikelti iš vienos vietos kiton. Ir taip prasidėjo baudžiava, kuri tęsėsi ilgus šimtus metų.

Ne vieną kartą liaudis sukildavo prieš savo engėjus. Bet ji kovojo išsisklaidžius, nesuglaustomis jiegomis, todel engėjai visuomet nugalėdavo. Juras valstiečių kraujo praliejo visoki kuingaikščiai, karaliai. Kraujuose jie skandino liaudies nepasitenkinimą ir maištą. 1861 metais tapo panaikinta baudžiava. (Lietuvoj panaikinta 1863 m.) Pripažinta valstiečius laisvais žmonėmis esant. Šventė prasidėjo visoj Rusijoj. (Ir Lietuvoj.) Gyrė žmoneliai ir garbino carą, kuris grąžino valstiečiams jųjų laisvę... Na, o kaip žemė? Ta žemė, kurią valstiečiai krauju ir prakaitu liejo, ta žemė, kuri nuo amžių valstiečiams priklausė—kam ji teko? O ją ar išliuosavo iš dvarininkų ir ar atidavė valstiečiams? Ne! Žemę pripažino dvarininkų nuosavybe ir liepė valstiečiams išsipirkti. Tai gal nors visą žemę, kurią valstiečiai dirbo, jiems atidavė išsipirkti? Kur tau! O ką tuomet dvarininkai butų veikę? Gudriai įtaisė. Dvarininkai atskyrė valstiečiams blogiausią žemę ir liepė išsipirkti, o sau pasiliko pačią geriausią, derlingiausią žemę.

Valstiečiams davė žemės tiek, kad jie neturėtų ką veikti ant jos. Maža buvo žemės ir valstiečiams reikėjo nuomoti iš dvarininkų. Žmonių skaičius augo, dėliai to žemės dar mažiau darėsi. O kadangi kas metai vis didėja visoki valstybiniai mokesčiai, valstiečiai išsiversti negalėdavo ir budavo priversti išsižadėti savųjų sklypų. Visa ką valstietis uždirbo savajame sklype, valdžion ėjo, pats gi jis turėjo badu mirti. Ir štai, kaip ir pirmaisiais laikais, žmonės priversti buvo bėgti nuo savo žemės, kurią žlėbojo visoki siurbėlės—buožės arba tie patys dvarininkai. Bet kur gi dingti tiems, kurie nuo savo žemės atsitraukė? Neužimtų tuščių vietų dabar jau nebėr, negalima kurti laisvųjų bendruomenių. Nėr kur pasislėpti nuo dvarininkų ir ponų jungo. Ir noroms nenoroms bežemiai valstiečiai turi eiti į dvarą kumiečiais arba pasitaikius fabrikan pastoti. Baisi bado šmėkla žiuri į bežemio valstiečio akis ir vyte jį veja į fabrikanto arba dvarininko pinkles, kurie išsižioję jų tik ir laukia. Pastojęs dvaran valstietis dirba tą pat žemę, kurią nuo senu senovės dirbo tos pačios valstiečio rankos. Bet jojo darbo vaisiai tenka ne jam, o eina į dvarininko klėtis. Kumiečiui gi lieka niekingas darbo užmokesnis, kurio vos-ne-vos užtenka, kad jis su savo šeimyna badu nemirtų. Štai del ko žemvaldys—dvarininkas rinkoje parduoda javus, nors jis ir visai nedirba, o valstietis—kumetis parduoda jam, dvarininkui, savo darbo rankas, kuriomis dirbami ir auginami javai... tam pačiam dvarininkui.

Amatninkų pavergimas. Gaminimo priemonės.

Mes tik ką matėm, kaip žemdirbys—gamintojas virto darbo rankomis dvarininkui. Dabar pažiurėsim, kad ginami javai... tam pačiam dvarininkui.

Pirmaisiais laikais mažosioms bendruomenėms sunkoka budavo. Maisto mažai bendruomenei šiaip ar taip užtekdavo, bet nuo pavojaus apsisaugoti jai sunku buvo. Priešai dažnai ją įveikdavo ir plėšdavo ją kaip įmanydami. Kad kiek nors apsidrausti nuo tokių nelaimių, mažosios bendruomenės turėjo griebtis bendradarbiavimo, lygiai kaip senovėje atskiri laukiniai žmonės. Bendradarbiavimas jungė atskirus laukinius žmones, dabar gi tas pats bendradarbiavimas jungia keliatą nedidelių bendruomenių į vieną didelę, sudaro miestą. (Seniau miestai budavo tie patys kaimai, tiktai didesni ir aptverti siena arba giliu griovių, kad sunkiau but įsiveržti visokiems užkariautojams. **Vertėjas.**) Dideliam žmonių skaičiui lengviau budavo gintis, nekaip mažoms išsimėčiusioms bendruomenėms.

Aplink miestą susidaro priemiesčiai—mažos bendruomenės, kurių gyventojai pavojui ištikus, slepiasi mieste. Del darbo pasiskirstymo kiekvienoj bendruomenėj atsiranda amatninkų; siuvėjų, kurpių, kalvių ir t.t. Bet mažoj bendruomenėj amatninkų skaičius mažas. Jei bendruomenėj reikia vieno kalvio, tai kiti kalviai turi imtis kito darbo arba atsitraukti iš bendruomenės. Kas kita mieste! Gyventojų jame daug. Be to, aplinkinės bendruomenės eina miestan mainyti savo prekes. Čia didelis visokių amatų išdirbimų reikalavimas. Delto visi amatninkai spraudžiasi į miestą; tiktai mieste išsivysto visoki amatai. Kiekvienas amatininkas turi turėti visus jam reikalingus įrankius, turi turėti lėšų nusipirkti medžiagos dirbiniams, žodžiu, tur turėti, kaip mokslininkai sako, **gaminimo priemones.**

Ateina miestan, pavyzdžiui koks nors amatininkas; jis turi su savim visus įrankius ir greit įsitaiso dirbtuvę ir pradeda dirbti. Darbininkas jis geras ir gyvena ne blogai. Bet štai atsitinka jam nelaimė: jis paslydo ir išsisuko koją. Dirbti nėra galimybės, o valgyti reikia. Tuomet suvalgo jis visa ką buvo susitaupęs juodajai dienai, o dirbti vis dar negalima. Ką gi toliau daryti? Tenka parduoti įrankius. Sunku jam su jaisiais skirtis, bet nieko nepadarysi. Išgulėjo jis sirgdamas keliatą mėnesių ir kai pagaliau atsikėlė, visa buvo pravalgyta—ir taupinys, ir įrankiai. Dirbti nėra kuo. Eina jis į savo pažįstamą šaltkalvį (jis taip pat buvo šaltkalvis) ir prašo paskolinti jam savo įrankių ir perduoti kokį nors darbą, juo labiau, kad tasai visuomet buvo užsakymais užsivertęs. Dėja, pažįstamasis jo šaltkalvis pasirodė esąs "iš gudresniųjų." Jis tuojau sumetė ir sako pasveikusiam: "Ne, mielasis, įrankių aš tau neduosiu. O štai ką aš tau galiu patarti. Užsakymų pas mane daug, stok ir dirbk. Aš tau mokėsiu, kiek reikės, bet prekės, kurias tu padirbsi, bus mano!" Labai gerai suprato musų šaltkalvis, kur suka jojo pažįstamasis, bet ką padarysi: negi gyvas žemėn lįs. Ir stojo jis dirbti pas savo apsukrųjį pažįstamą. Gudruolis ne veltui pradėjo visą šitą painų reikalą. Jis iš savo darbininko gaudavo pelną. Del pelno jis dar labiau pamėgo svetimą darbą. Ir ėmė jis jieškoti daugiau tokių šaltkalvių, kurie del kokių nors priežasčių neteko savo įrankių. Jieškojo ir kvietė pas save dirbti. Ir surado, daug surado, nes ar maža gi buva visokių nelaimingų atsitikimų, kurie darbininką žmogų visam gyvenimui iš vėžių išmuša? Vienas šaltkalvis sudegė, liko plikas, kaip tilvikas, kitą apvogė, trečias, kokio nors žiauraus valdovo persekiojamas, atkeliavo iš kitos bendruomenės, ir t.t.

(Toliau bus)

KORESPONDENCIJOS.

COLLINSVILLE, ILL.
Nelaimė anglių kasyklose.

28 d. sausio ryte tapo užmuštas anglių kasyklose lietuvis Antanas Mockaitis. Jis dirbo kasykloj Lumaghi No. 2. Atėjęs iš ryto į darbą jis nuėjo pasiimti savo įrankių. Tuo tarpu iš viršaus puolė didelis anglies sluogsnis ir užmušė Antaną ant vietos. Velionis buvo 45 metų amžiaus, nevedęs, paėjo iš Kauno rėdybos, Tauragės apsk.

Lumaghi No. 2 kasykla, kur Antanas buvo užmuštas, yra nelaimingiausia kasykla visoj apielinkėj, nes joj daugiausia nelaimių atsitinka. Beveik nėra to mėnesio, kad kas nors nebutų čia užmuštas ir nėra tos dienos, kad kas nors nebutų sužeistas. O tai vis kompanijos kaltė, kad kasykla nėra tinkamai prižiurėta.

Pasaulio Pilietis.

SCOTTVILLE, MICH.
Dar apie Mikalauskienės mirtį.

Užpereitam "Keleivio" numery buvau rašęs, kad Ona Mikalauskienė, norėdama prakurti pečių, vieton kerosino paėmė blekinę su gasolinu ir pylė į pečių; gasolinas ekspliodavo ir mirtinai apdegino Mikalauskienę, kuri didelėse kančiose mirė. Dabar paaiškėjo, kad ekspliodavo ne gasolinas, bet munšainas, kurį nelaiminga Mikalauskienė virė. Ekspliozija buvo taip smarki, kad net stuba sukraipė.

Scottvillietis.

CROSBY, MINN.
Vanduo užsėmė mainas. Žuvo 42 darbininkai.

Vietinėse geležies rudos mainose įvyko didelė nelaimė. Ežero vanduo užsėmė mainas ir prigirdė 42 darbininku. Šitokios nelaimės galima buvo tikėtis senai, nes šale tų mainų buvo du dideli ežerai. Bekasant rudą pasikasta ir po ežerais. Ir štai ežero dugnas prakiuro ir užliejo ten dirbusius darbininkus. Išsigelbėjo tik keturi darbininkai, kurie dirbo ant šafto. Tie darbininkai pasakoja, kad vandens įsiveržimas į mainas buvo toks smarkus, kad jie vos suspėjo išbėgti ant viršaus šafto. Mainos turi 150 pėdų gylio. Dabar kompanija įstatė į ežerą pompas ir bandys vandenį išpumpuot. Tik tada gal pasiseks išimti žuvusių darbininkų lavonus.

Šiuose mainose dirbo austrijokai ir lenkai. Lietuvių nebuvo.

* * *

Hibbing, Minn. lietuvių yra 3 šeimynos. Pavienių nėra. Jeigu kartais koks pavienis ir atvažiuoja iš miškų, tai kiek pabuvęs ir vėl išvažiuoja atgal.

Nesenai vieną lietuvių šeivyro Kastancija Kiškienė, palikdama 5 kudikius. Ji išvažiavo su savo meilužiu Jonu Kibartu.

Tai matot, kokios naujienos pas mus.

F. M.

MILFORD, MASS.
Nelaimė su automobilium.

Nesenai vieną lietuvių šeimyną čionai patiko nelaimė. Vaclovas Kašėta su savo šeimyna važiavo pas brolį pasisvečiuoti. Bevažiuojant automobilis apvirto ir sužeidė penkias ypatas. Keturiolikos metų mergaitei nulaužtas šonkaulis, o Vaclovui Kašėtai labai sudaužyta galva. Kiti irgi mažiau ar daugiau sužeisti. Nežinia ar visi pasveiks. Tai mat ką daro neatsargumas.

J.M.

SEATTLE, WASH.
Mirė Alfonsas Meškunas.

Pradžioj šio mėnesio čia pasimirė jaunas lietuvis Alfonsas Meškunas, sulaukęs vos 16 metų amžiaus. Sirgo miegamaja liga, išmiegojo iš eilės du mėnesiu. Daktaras sako, kad tą ligą gavo nuo persišaldymo.

Velionis buvo gimęs ir augęs Seattle. Paliko dideliame nuliudime tėvus ir tris seseris.

* * *

Darbai šiuo laiku čia eina prastai. Patartina darbininkams iš kitur nevažiuoti darbo jieškoti į vakarines valstijas.

Pr. Bakševičius.

MATHER, PA.
Apie lietuvius ir darbus.

Nors liletuvių čia yra nedaug, bet ir tie patįs gyvena nesutikime. Nėra tarp musų brolių vienybės ir sutarimo, kaip turėtų buti.

Darbai mainose šiuo tarpu eina labai gerai. Dirbama kasdien ir neapsidirbama. Iš kitur pribuvusiems darbininkams darbas nesunku gauti.

A. N.

L. D. L. D. Reikalai.

Kuopų atydai.

Kadangi knyga, kuri bus duodama LDLD nariams už 1923 metus, neužilgo bus gatava ir reikės išsiuntinėti kuopoms, tad geistina butų kad visos tos kuopos, kurios dar neprisiuntė narių mokesčių į Centrą, tuojaus tai padarytų. Šiame reikale, žinoma, turėtų pasidarbuoti kuopų komitetai.

Knyga, kuria nariai gaus už 1923 metus, yra labai puiki. Tai yra istoriškas veikalas, labai žingeidžiai parašytas, su paveikslais, 220 puslapių.

Tikiu, kad šiuo daviniu LDLD. nariai bus pilnai patenkinti.

Už 1924 metus tikimės, kad LDLD išleis savo knygą—didelį veikalą, apie 400 puslapių. Bet apie tai kitą sykį pakalbėsime.

Beje, tulas laikas atgal buvo išsiuntinėta LDLD finansinė apyskaita už tris metus. Jeigu kurios kuopos ar pavieniai neaplaikėte, tai reikalaukite pas Centro sekretorių.

K. Matuliauskas
515 N. Carrollton Ave.,
Baltimore, Md.

Redakcijos Atsakymai.

J. Rukštala. Tamstos prisiųsto galvosukio sunaudot negalime.

Senam Clintoniečiui. Jusų korespondencija netilps, nes įvardyta ypata užsigautų ir prasidėtų polemika.

Rockfordo Senberniui. Jusų korespondencija apie vedusiųjų nedorybes netilps. Tokius žodžius galima vartoti tik saliune, o ne laikraštyje.

PRANEŠIMAS APIE LA TOURAINE KAVOS KAINŲ PAKĖLIMĄ.

Per paskutinius kelis mėnesius kavos marketas nuolat kilo. Kavos kainų kilimas priklauso nuo dviejų priežasčių, t. y. nuo padidėjimo kavos vartotojų ir nuo kavos neužderėjimo. La Touraine Kava, kuri skaitoma kaipo geriausia, pakilo po 3c. ant svaro.

Pradedant su 11 d. vasario š. m. La Touraine Kavos kainos yra tokios:

La Touraine kava parsidavinės svaras po 48c., pusė svaro po 25c.

W. S. QUINBY COMPANY
Boston, New York, Chicago.

48c PER LB.

Jums patartina pasirinkt geriausia

"It's the Bean"

W. S. QUINBY COMPANY,
291 ATLANTIC AVE., BOSTON, MASS.

SVEIKATOS KAMPELIS.

PIENAS IR ŠEIMYNA.
Vartokite pieną liuosai.

Kvorta pieno kasdien kiekvienam vaikui neperdaug, ir kiekvienas vaikas turėtų gerti nemažiaus puskvortės ant dienos. Pienas duoda vaikams progą įgyti sveikatą. Pienas padeda jiems užaugti, but sveiku ir turėti stiprų, gyvą kuną. Užauge žmonės irgi ras, jog pienas ir jiems reikalingas, ir senatvėje, kada reikalinga gero maisto, pienas yra vienas iš geriausių valgių. Pienas yra gardus, lengvai suvirškomas ir turi svarbią maisto medžiagą. Ypatingai ligoniams pienas yra geriausias maistas.

Motinos, žindančios kudikius, turėtų išgerti nors vieną kvortą pieno kasdien.

Gerkite pieną pastiprinimui kaulų, dantų ir raumenų.

Pienas turi savyje medžiagą, kuri vadinama "protein." Ta medžiaga pastiprina raumenis ir kitas kuno dalis. Pienas taipgi suteikia kalkių, kurios yra reikalingos musų kaulams, dantims ir kitoms kuno dalims.

Protein ir kalkės yra svarbus atitaisymui kaulų, raumenų ir kitų kuno dalių, kurios buna susilpnintos ir sunaudotos kasdieniniame gyvenime. Geri raumenįs ir stiprus gerai suformuoti kaulai ir dantįs yra reikalingi kunui, taip pat kaip gera medžiaga yra reikalinga geram inžinui. Stiprųs, sveiki dantįs yra sveikatos ženklas.

Vaisiai, augmenįs, grudai ir jų produktai, kiaušiniai, sviestas ir maža dalis sveikų riebumų, turėtų buti vartojami vaikų maitinime. Nereikia atimti pieną nuo valgio, kuomet augusieji vaikai reikalauja mėsos ir duonos.

Pienas duoda du trečdaliu kalkių daugiau, negu kiti valgiai. Be kalkių negali buti sveiki kaulai ir dantįs.

Nevartok perdaug saldainių ir saldumynų, nes jie sumažina norą kitiems valgiams.

Pienas padės užaugti ir buti sveiku.

Nesenai buvo surasta, kad dar prie tų maisto medžiagų, su kuriomis mes apsipažinę, kai-kurie maistai, inimant pieną, turi kitas medžiagas, kurios reikalingos normaliui augimui. Tos medžiagos vadinamos "vitaminai." Jeigu musų maistas kunui neduoda jų, tai kunas buna netinkamai maitinamas ir žmogus turi sirgti. Pienas turi vitaminą "A' (riebumų ištirpinimą), ypatingai geras pienas, smetona ir sviestas; pienas priduoda vitaminą "B" (vandens sutirpinimą), ir šviežias pienas ypatingai turi vandens sutirpinimą "C." Tie vitaminai butinai reikalingi, pienas juos turi ir todel yra butinai reikalingas maistas kudikiams ir augantiems vaikams.

Tik reikia atsiminti, jog svarbu vartoti šviežią, švaru pieną, ir visuomet reikia pieną švariai ir šaltai laikyti.

BRUDAI PLAUKUOSE.

Utėlės plaukuose yra priežastimi netik smarkaus niežėjimo ir nesmagumo asmeniui, bet kartais nešioja ir ligas, ypatingai šiltinę.

Daug lengviau išnaikinti utėles vaikų galvose, negu mergaičių. Vaikams galima trumpai nukirpti plaukus, gerai išplauti galvos odą ir utėlės išnyksta.

Svarbu išnaikinti netik utėles, bet ir glindas, nes jei glindos nevisiškai išnaikintos, utėlės vėl atsiras.

Paprastas budas išnaikinti utėles mergaičių galvose yra prailgintas plaukų pamirkymas vandenyje; bet geriausias ir saugiausias budas, tai vartojimas paprasto kerosino arba petroleum. Nakčia reikia ištepti plaukus aliejum ir supinti sykiu su šmoteliu pamirkyto aliejuje skuduro. Ant nakties galva turi buti gerai apvyniota. Tą darant per dvi dienas ant trečios reikia gerai plaukus išplauti. Tas visiškai išnaikins plaukų brudus. Vien tik glindos pasilieka plaukuose. Geriausias budas prašalinti jas tai vartojant senoviškas tankias šukas šiltame uksuse pamirkytas.

CUNARD LINIJA PERVEŽĖ 225.642 PASAŽIERIŲ PER 1923 METUS.

Cunard Linija, kuri turi didžiausius, greičiausius ir parankiausius laivus, praėjusiais metais pervežė daugiausia pasažierių. Visos linijos, kruvon sudėjus, kurių Atlantiko patarnavime yra 20, išviso pervežė 976,875 pasažierius. Vadinasi, Cunard Linija pervežė ketvirtdalį viso pasažierių skaičiaus.

KENOSHA, WIS.
Lietuvių žiniai.

Jeigu kurie nori užsirašyti "Keleivį" ar šiaip kokių nors informacijų apie apgarsinimus, arba knygų kainas, Klauskite pas musų generalį agentą, o jis paaiškins jums ant vietos. Jo adresas yra sekantis:

J. ELIJOŠIUS
465 Garden St., Kenosha, Wis.

LAWRENCE, MASS.
Mirė Kazimieras Drenis.

26 d. sausio čia pasimirė Kazimieras Drenis, palikdamas moterį ir dukteri dideliame nuliudime. Velionis turėjo 42 metu amžiaus, paėjo iš Kauno rėdybos, Kretingos miestelio, Amerikoj išgyveno 18 metų, priklausė prie penkių draugijų. Tapo palaidotas su didelėmis iškilmėmis ant tautiškų kapinių.

Lai buna jam lengva šios šalies žemelė!

Antanina Dreniene,
Sta. 12, Box 383, Lawrence, Mass.

A. A. JUOZAS PUSČIUS

Rugpiučio 16 d., 1923 m., mirė J. Pesčius, 37 metų amžiaus. Iš Lietuvos paėjo Nomšių kaim., Kursėnų valsc., Raudėnų parap. Buvo geras ir nuolankus vaikinas ir daugelis apgailestavo ir palydėjo į kapus. Paliko velionis nuliudime seserį ir švogerį Vitkauską.

1907 State St., Schenectady, N. Y.

PAJIEŠKOJIMAI

Pajieškau Pijaus Stankevičiaus, Suvalkų rėdybos: 6 metai atgal gyveno Coloradoj, dabar, rodos, Michigane. Jis pats ar kas apie jį žino, teiksis atsišaukti. Turiu svarbų reikalą.

KLEOFAS JANAUSKIS,
71 Lincoln St., Brighton, Mass.

Aš, Bessie Straukaitė, pajieškau savo dėdės Bronislovo Lenkšo. Jis dirbo West Moarland mainose, o dabar nežinau kur jis randasi. Aš nesenai atvažiavau iš Lietuvos ir turiu svarbių naujienų. Kas butų girdėjęs apie jį, meldžiu man pranesti arba pats lai atsišaukia šiuo adresu:

BESSIE STRAUCKAS
10623 So. State St., Chicago, Ill.

Aš, Jurgis Dubiskas, jieškau savo švogerių Vinco Burzilausko ir Juozo Menteviciaus, jiedu yra gyvenę apie 21 m. atgal Škotijoj-Hamiltone, dabar jiedu randasi Amerikoje. Jie patys, ar kiti, kurie apie juos žino, malonėsit pranesti, už ka busiu dėkingas.

JURGIS DUBISKAS
13 Brandon Place, Bothwell Haugh, Scotland.
(10)

Pajieškau Onos Kučinskaitės, po vyrui jos vardo nežinau. Taipgi pajieškau pusbrolių Antano ir Izidoriaus Stupuru. Jie visi paeina iš Raudėnų parapijos, Kursėnų valsč. Meldžiu atsišaukti šiuo adresu:

STANISLAVA PUSTAITĖ
1907 State St., Schenectady, N. Y.

Pajieškau seserų Marijonos Pukelienės, Užpelkių kaimo, Žydikų parap. Pries karą gyveno Škotijoj. Kas apie ją žino, malonės pranesti.

DOMICELĖ PRILGAUSKIENĖ
175 7th St., So. Boston, Mass.

Pajieškau kaimyno Juozo Nevulio, Vilkapėdžių kaimo, Suvalkų gub. Malonės atsišaukti, yra svarbus reikalas.

JOHN ŠILINSKAS
3116 Leuschner av., Hamtramck, Mich

Pajieškau dėdės Kazimiero Sčienio, Kauno rėdybos, Telšių apsk, iš Janapolės miestelio, girdėjau kad gyvena Chicago, Ill. Meldžiu atsišaukti arba žinantieji man pranesti, už ka busiu labai dėkingas. EDVARDAS LILEIKIS, R. F. D. 2, Marcey, N. Y.

Pajieškau Antano Kičyno, Kauno rėdybos, Mažeikių apskričio, Viekšnių valsč., Krakių kaimo. Meldžiu žinančių jo adresą man prisiųsti. Aš norėčiau susirasyti, arba tamsta pats atsišauk ant šito adreso:

URSULĖ SURILIENĖ, P. O. Box 72
Bridgewater, Mass.

Pajieškome brolio Domininko Pluškio, seniau gyveno apie Dawson, New Mexico; iš Lietuvos paeina iš Skuodo, Kretingos apsk., Kauno gub. Yra svarbus reikalas, atsisaukit.

Emilija ir Barbora Pluskytės
8029 Harley av., W. Philadelphia, Pa.

Pajieškau Antano Kligio, pirmiau, girdėjau, gyveno Mass. valstijoj. (9)

ANTANAS VAICIENAS
Gumpos Pound Rd., Box 12,
Pelham, N. H.

Pajieškau savo vyro Juozapo Jurksaičio, kuris prasisalino 12 d. sausio, 1921 m., palikdamas mane dideliame varge ir nuskriausdamas pinigiškai. Jis yra 26 metų amžiaus, šviesaus veido, geltonų plaukų, rudų akių ir turi ilga pakumpusią nosį, augščio yra 5 pedų ir 9 colių, sveria apie 180 svarų. Iš Lietuvos jis paeina iš Graužėnų kaimo, Veliuonos apskričio, Kauno rėdybos. Jis persistatė save nevedusiu. Kas pirmas teisingai man apie jį pranešė, tas gaus 50 dolerių dovanų. (9)

JULIJONA JURKŠAITIENĖ
118 Elm Point Ave.,
Great Neck, L. I., N. Y.
Tel. Great Neck 683-J

Pajieškau Kazio Andriuškevičiaus, paeina iš Kauno apsk, Aukstos Panemunės valsčiaus, Laumenų kaimo, apie 30 metų kaip Amerikoj, girdėjau gyvena Chicagoj. Jeigu kas apie jį žinot, meldžiu man pranesti, arba pats lai atsisaukia, turiu svarbų reikalą JOSEPH ANDRIUSKEVIGE
Box 363, Silver Creek,
New Philadelphia, Pa. (9)

Aš, Barbora Urnežaitė, po vyrui Burdzienė, pajieškau savo tikro dėdės Leono Lopečinskio. Jis paeina iš Tauragės apsk., Kaltinėnų paraptjos, Skabučių kaimo. Girdėjau, kad pirmiau gyveno Scranton, Pa. Meldžiu atsišaukti šiuo adresu: (10)

BARBORA BURDZIENĖ
308 Williams St., Westville, Ill.

Jieškau savo pusbrolių Juozapo ir Vinco Rindoku, paeina iš Vainuto miestelio, Tauragės apsk. Amerikoje gyvena apie 15 m. Seniaus yra gyvenę Chicago, Ill., dirbo Pullman Car Co.

Jieškau savo draugų, Vinco ir Kazio Pukių, Vainuto miestelio, Tauragės apsk. Turiu labai svarbų reikalų. Jie patis lai atsišaukia, ar kas žino malonės pranešti (10)

P. S. RINDOKAS
3932 Fir St., Indiana Harbor, Ind.

APSIVEDIMAI

Pajieskaus apsivedimui merginos arba našlės, be skirtumo tikėjimo, nuo 17 iki 30 metų. Aš esu linksmo budo vaikinas, nevartoju svaigalų. Platesnių žinių kreipkitės per laišką, atsakyma duosiu kiekvienai. Rašykit šiuo adresu: Mr. F. PILVICIUS
23 Harris St., Putnam, Conn.

Pajieškau apsivedimui merginos arba našlės, tarp 25 ir 35 metų. Platesnių žinių klauskite laišku.

F. K.
466 E. 147 St., New York—Bronx, N. Y.

Pajieškau apsivedimui merginos arba našlės, esu suaugęs, stiprus vyras, 38 metų amžiaus. Jaunesnė kaip 30 metų neatsišaukite. Jeigu norit gerą vyrą gaut, rašykite laišką tuojaus, atsakyma duosiu kiekvienai.

J. VARNAGIRIS
Gen. Delivery, San Francisco, Calif.

Pajieškau apsivedimui merginos nuo 19 iki 28 metų amžiaus, kad butų gerąj atrodanti ir linksmo budo. Su pirmu laišku meldžiu prisiųsti ir paveiksla, atsakyma duosiu kiekvienai. Aš esu vaikinas, turiu gerą darbą, gražią mašiną ir pinigu, tik neturiu sau draugės. Taigi meldžiu atsišaukti. Kuri pirmesnė, ta bus laimingesnė. W. F. Z.
904 Mound St., Springfield, Ohio.

Pajieškau apsivedimui merginos arba našlės nuo 25 iki 35 metų. Aš esu 35 metų. Kam nereikalinga nerasinėkit FRANK J. MADISON
608 W. Federal St., Youngstown, O.

Pajieškau apsivedimui vaikino nuo 37 metų amžiaus iki 45, be skirtumo tikėjimo. Turi buti tamsių plaukų ir pasiturintis. Aš esu mergina 38 metų amžiaus ir turiu savo namą. (9)

Miss. M. Kaminskaitė
1813 2nd St., Eureka, Calif.

Pajieškau susipažinimui vaikinu, kurie gyvena netoli New Yorko arba kad ir iš toliau. Geistina, kad butų kiek pasiturinti, tarpe 25 ir 32 metų. Aš esu mergina 25 metų. Kadangi visados gyvenu tarp svetimtaučių, tai norėčiau susipažinti su lietuviais.

L. J. (9)
291 Main St., White Plains, N. Y.

REIKALAVIMAI.

REIKALINGA Lietuvė mergina arba jauna naslė, turinti nedaugiau kaip 30 metų, prie stubos darbo. Išviso šeimynoj yra tik 3 žmonės. Gera alga. Rašykit: (9)

PETRAS JAKAS
310 Stephenson Ave Escanaba, Mich

PARDAVIMAI

PARSIDUODA PIGIAI

Pilnas Pulruimio įrengima: 4 stalai, šiokeisas, registeris, aisbaksis ir kiti visi reikalingi dalykai parsiduode labai pigiai, nes priverstas buvo apleisti krautuvę. Atsišaukit šiuo adresu: M. DALTON (9)
40 Perry Ave., Stoughton, Mass.

GREAT NECK, L. I., N. Y.
PARSIDUODA NAMAS SU GROSERNE.

Parsiduoda 8 kambarių namas drauge su groserne, dailioj vietoj, apgyventoj lietuviais, lenkais ir rusais, po visa nama elektra, gesai ir telefonas. Parsiduoda pigiai su mažu įnešimu. Priežastis pardavimo, savininkas važiuoja į Lietuvą.

ZUZANA SAWICH
118 Elm Point Ave.,
Great Neck, L. I., N. Y.
Telephone 683-J

PARSIDUODA

Minkštų gėrimų ir Fruktų krautuvė ir Sodės darymo fabrikas. 1 Liquad carboreter, 2 crown masinos, 1 trokas ir visi reikalingi daiktai del dirbtuvės. Apgyventa vieta lietuviais ir lenkais; randa pigi—mėnesiui 35 doleriai. Priežastis pardavimo—cinu kitan biznin.

NASHUA BOTTLING & FRUIT CO
56 High St., Nashua, N. H. (11)

HARTFORD, CONN.
FARMOS IR ŽEMĖ PARSIDUODA

Bloomfield.—Pieno ir vaisių farma, 45 akrai žemės, 25 akrai apvalytos, 7 kambarių stuba, elektros šviesos, bėgantis vanduo, barnės ir kiti budinkai, 14 karvių, 2 arkliai, vištos, 100 obelių. Už pieną jeina per mėnesį $295.00. Kaina $14,000. Įnešt $3,000

18 akrų farma—12 akrų apvalytos žemės, 20 minutų eit iki miestui, 5 kambarių stuba, nauja barnė, vištininkas, arklys, karvė, vištos ir visoki farmos įrankiai. Kaina $4,000. inešti $1,500.

Litchfield—100 akrų žemės, 10 kambarių stuba, 15 galvijų, 2 arkliai, visi farmos įrankiai. Turi but parduota tuojaus. Savininkas sutinka apmainyti ant miesto nuosavybės arba ant mortgičiaus.

Windsor—Tabako ir paukščių farma prie pat vieškelio ir gatvekarių, 26 akrai žemės, 20 akrų apvalytos, 2 šeimynų, 10 kambarių stuba, viskas moderniška, karšto oro siluma, 7 akrai tabako lauko, 2 arkliai, 2 karvės, vištos, barnė, visoki farmos įrankiai, greitai parduodant kaina $12,000. Inešti $3,000.

Poquonock—1 akras žemės, 6 kambarių stuba, elektros šviesos, miesto vanduo, vištininkas, garadžius. Kaina greitai parduodant $3,700. Inešti $1,500.

Aš turiu ant pardavimo visokių farmų, kreipkitės pas mane, aš duosiu atsakymą ir paaiškinimą kiekvienam.

K. BAKSHINSKIS
607 Main St., Room 210,
Hartford, Conn.

LIETUVIŲ LAISVĖS MYLĖTOJŲ DRAUGYSTĖ, WAUKEGAN, ILL.
Valdyba:

Pirmininkas Vincentas Gabris, 726 McAllister Ave., Waukegan, Ill.
Pagelbininkas Karolis Dimša, 716 8th St., Waukegan, Ill.
Užrašų rašt Konstantine Tautvaiš, 1218 So. Lincoln St., N. Chicago, Ill.
Turtų rašt. Antanas Salucka, 810 8th St., Waukegan, Ill.
Iždininkas Kazimieras Vaitekunas, 726 8th St., Waukegan, Ill.
Iždo globėjai: Jurgis Petraitis, 907 So. Jackson St., Waukegan, Ill.; Kristopas Pačiulis, 832 So. Prescott St., Waukegan, Ill.
Knygiai: Ambraziunas, 849 So. Lincoln St., Waukegan, Ill.; Juozapas Lingevičia, 1110 Porter St., Waukegan, Ill.
Maršalkos: Andrius Delkus, 1032 S. Victoria St. N. Chicago, Ill.; Jonas Jokubaitis, 47 Picidilly Court, Waukegan, Ill.

Susirinkimai atsibuna paskutinį nedėldieni kiekvieno mėnesio, 1 valanda po pietų, Liuosybės Svetainėj, Waukegan, Ill.

VAIKO sveikata labiausia priklauso nuo maisto kurį jam duodi. Lai nei viena motina nebando eksperimentuoti.

Žindyk savo kūdikį, bet jei del kokių nors priežasčių jūsų pienas išsenka, nerizikuok maistais apie kuriuos nėsi tikra.

Borden's Eagle Pienas buvo priimtas kūdikių maistas per virš 60 metų. Jis yra gamtiškas maistas, kuomet motinos pienas nepriteinamas. Gydytojai rekomenduoja jį motinoms sunkiausiuose atvėjuose.

Jei nežinai kaip vartoti Eagle Pieną, prisiūsk mums šitą paskelbimą ir mes pasiūsime jums penėjimo instrukcijas. Kūdikių Knygą ir kitokias brangias informacijas dykai.

THE BORDEN COMPANY
Borden Bldg. New York

5

EKSPERTAS LAIKRODŽIŲ TAISYTOJAS.

Taisau visokius laikrodžius Sieninius ir Kišeninius prieinamiausia kaina. Reikale kreipkitės šitc adresu:

CHAS VINGRAITIS (25)
66 G ST., So. BOSTON, MASS.

Parsiduoda Balandžiai.

Lietuviški, su sukom, veršiniai balandžiai visokių spalvų. Ant orderio prisiunčiu į visą dalis Amerikos. Su užklausimu rašykit laiškus. (12)

GEORGE BENDORAITIS
520 Wilson St., Waterbury, Conn.

PATARMĖS MERGINOMS
APIE LYTIES DALYKUS.
Parašė M. H. Sangerienė.

Knyga papuošta tam tikrais paveikslais. Išleido F. J. Stropienė, pridėdama naudingų patarimų ir moterims.

Kurios da šitos knygos neturit, tuojaus užsisakykit. Ji kainuoja $1.00 Pinigus galima atsiųsti per money orderį, arba įdėjus popierinį dolerį į laiską. Adresuokit taip:

MRS. V. RADAVICH (—)
506 N. Ellwood ave., Baltimore, Md.

Trindamas su *Ruffles*
Ištrinsi Pleiskanas Lauk.

Niežti, niežti visą dieną — jus net steisitės iš kur tu pleiskanų tiek imasi! Jos daugiau jus kasate, jos daugiau pleiskanų išsoda iš jusų galvos, suteršia jusų drabužius, daro nemalonumo kiekvienam arti jus esančiam, ir vis neapsikamai niežti!

Ruffles

lai prašalins. ***Ruffles*** yra tonikas galvos odai ir plaukams. ***Ruffles*** yra pleiskanų naikintojas su pilnioms pasekmėmis.

Ir tame nėra jokios paslapties. ***Ruffles*** yra sudėtas gabių ir patyrusių kemikų, kurie išdirbo formulą specialiai paskirta sunaikinimui pleiskanų pėrų — ir ***Ruffles*** atlieka savo darbą.

Pamėgink boką! Įtrinkit truputį ***Ruffles*** į savo galvos odą kasdien apie per savaitę laiko. O kuomet pleiskanos jau išėjo, tuomet naudokit karts nuo karto ir pleiskanos jus daugiau niekuomet nekankins! Tik 60c. už boką. Galima gauti aptiekose.

F. AD. RICHTER & CO.
104-114 So. 4th St., Brooklyn, N.Y.

M. Roberts — Vertė J. S—tis.

DIEVO LEMPA.

Perstatymas Viename Akte

(Tąsa)

(Paaiškinime apie veikiančių ypat[illegible] typus pereitam numery įvyko klaida, tad vėl [illegible] pakartojame.)

Marės žili—balti plaukai;
Magdalenos tamsus plaukai;
Kristės geltoni plaukai;
Alenos irgi gelsvi puikus plauka[illegible]

SCENA IV.

Alena (ineina nešina žibalą i[illegible] pila į lempą drebančiom rankom).—Čia [illegible]msu, o gatvėse visur šviesu, gražu. A[illegible] parėjo Kristė?

Kristė.—Aš čia, Alen! (Ein[illegible] ir bučiuoja ją. Alena briežia degtuką i[illegible] viečia Kristei veidan.)

Alena.—Kodel tu mane bučiu[illegible]i? O, aš žinau!

Kristė.—Uždegk lempą, Alen

Marė.—Jos lempa, jos lempa [illegible]A, gudri sena moteris, neturi žibalo.

Alena (uždegus lempą apkab[illegible]a Kristę).—Ar tu eini už jo?

Marė.—Ji nedirbs daugiau, v[illegible]kuti.

Alena.—Ne?

Kristė.—Aš nedžiovinsiu savo [illegible] jaunų dienų.

Marė (juokiasi ir kalba prisil[illegible]kdama prie Magdalenos, kuri nekantri[illegible] laukia pertraukos).—Aš galiu daug [illegible]alyku pasakyti, daug.

Alena.—Ar tai Merkis?

Kristė.—Jam reikia manęs.

Alena.—Vienas jaunas vail[illegible]tas pasirižo mane pabučiuoti, o aš jan—per burną. Kodel aš taip dariau?

Marė.—Klausk kito kvailio. E[illegible] pasaulis gana kvailas, kuriame bučkių gali buti iki valiai.

Magdalena.—Ką tėvas Ambro[illegible]as pasakytų už tokią kalbą, Mare!

Kristė.—Čia mirties vieta! (S[illegible]dreba.)

Marė.—Kunigai ir žmonės pil[illegible]inasi Dievu. O šiandien yra daug danguj[illegible] žmonių, kurie gailisi pametę gyvybę.

Magdalena.—Danguje tokių [illegible]ra. Kas čia ant laiptų?

Kristė.—Gal tas, kuriam dirbi[illegible]

Marė.—Arba mirtis! Tai negirdėti žingsniai! Bet aš esu girdėjus giltinės žingsnius. (Beldžia duris ir ineina kunigas.)

SCENA V.

Kunigas.—Ar čia gyvena Mar[illegible] ir Magdalena?

Marė.—Taip, aš esu Marė.

Kunigas.—Tai palaimintas va[illegible]das ir palaiminti tie namai.

Alena (Pašviesina lempą).

Marė.—Nebuvau aš palaiminta. Ar tėvas Ambrozas tamstą atsiuntė?

Kunigas.—Ir jo laiminimus. Jis serga.

Alena.—Mes—mes manėm, kad tai ponas, kuriam mes dirbam, atlipa laiptais.

Marė.—Mes šitaip dirbam, kad galėtume gyventi pono garbei.

Magdalena (nuleidus galvą, žemu tonu).—Mare, Mare!

Kristė.—Ką tu kalbi, Mare?

Kunigas (staiga).—Kas čia kalbėjo?

Marė.—Jos yra kuomi jas matai, tėve. Toji tai Kristė, mano mirusios sesers duktė, o šitoji, tai Alena, kitur augus.

Magdalena (nepakeldama galvos nuo darbo).—Balsai grįžta prie manes po daugelio praeitų metų.

Marė.—Nekreipk domės, tėve. Užeina tokie žodžiai laiks nuo laiko—del mųs mirusių...

Magdalena.—Buk gera, Kriste. Uždengta praeitis, tai mirusi praeitis!

Kunigas (staga).—Kas čia kalbėjo?

Kristė.—Tai Magdalena....

Kunigas.—Jos balsas skamba kaip—atbalsis mano—mano dukters!

Magdalena (pažvelgus kunigui į akis balsiai suklykia).—Dukters! O, Dieve!

Marė.—Kartais ji tokia, tėve.

Kristė (artindamosi).—Magdalen!

Magdalena.—Kartais, kartais prisimenu....

Kunigas (agitatyviškai).—Moteriške, parodyk savo veidą!

Magdalena (pakeldama galvą).—Tai geresnė, negu duktė!

Kunigas (eina artyn ir vėl atšoksta).—Mano Dieve! Tu... tu...

Magadlena.—Taip, tai aš!

Marė.—Ką tai reiškia, Magdalen?

Alena (prisiartina kai Marė keliasi).

Magdalena.—Klausk jo, Mare.

Kristė.—Tu jį pažįsti?

Magdalena.—Taip!

Kunigas.—Tėve, danguose...

Magdalena.—Jis buvo mano mylimasis ir apleido mane...

Kunigas.—Aš negalėjau su tavim apsivesti. Ir tuomet—ji mirė, ir bažnyčia mane pašaukė.

Marė.—Pasaulis, tai mažas kambarėlis. Ir mažas langelis į dangų, gi jame silpna žvakutė, o žmonės padaryti vargšais del jų pačių nuodėmių.

Magdalena.—Taip, ir aš buvau laiminga.

Marė.—Mano kudikis ir vyras mirė.

Alena (apkabinus Kristę).—Ar mes busime taip senos?

Kristė.—Taip, mes busim labai senos.

Kunigas.—Magdalena, Magdalena!

Magdalena.—Jis ir aš buvome apdovanotais

Alena.—Ir aš taip pasensiu?

Kristė.—Dar yra laiko, bet tu neprivalai laistyti savo kraujo be naudos.

Kunigas.—Ką jųs kalbate, vaikeliai?

Magdalena.—Yra geriau buti turėjus mylimąjį. Aš pamenu savąjį, bet Dievas jį pašaukė sau į tarnus.

Marė.—Mano vyras mirė. Nusijuokė ir mirė.

Kunigas.—Šitie vaikeliai...

Kristė.—Ar gali vaikai siųsti mirusiems?

Alena.—Kriste! Laikyk mane dručiai! Aš noriu buti kieno nors laikoma.

Kristė (žiurėdama į duris).—Merkis ateina! Jisai ateina!

Marė.—Aš irgi pažindavau savo vyro žingsnius.

Magdalena (imasi už darbo).

Kristė.—Aš jį suprantu ištolo. Aš net turgavietėj girdėjau jį pirm negu pažinau.

Magdalena.—Su jo žingsniais ir vaiko žingsniai girdisi, ar ne?

Marė.—Mylimojo žingsniai atsiliepia tuščiuose laiptuose, vedančiose moterų širdin pirma, negu ji pažįsta jį. Jos širdis išpuošta del jo, ir kartais jo siela ineina į ją ir ji nemato jo.

Kristė.—Merkis ateina!

Marė.—Jisai vedęs, tėve, tas paliečia ir jumis!

Kristė.—Bet ji pamišus, vargšė, dainuoja ir linksma...

Marė.—Kad tai aš bučiau jauna! Jis poetas, tėve!

Magdalena.—Jisai paliks savo žmoną ir kudikį bevardį...

Kristė.—Aš ji vadinsiu saldžiausiais vardais. O! jie man plauks iš širdies gilumos!

Alena (prišispaudžia prie Kristės ir kalba jai į ausį).

Kunigas.—Kaip gali tokis, kaip aš, kalbėti į ją, brangus Tėve danguose?... (Stovi ir tyliai meldžiasi.)

Marė.—Danguose?

Magdalena.—Kalbėk, kaip tu man kalbėdavai apie vyro tvirtą meilę...

Kristė.—Tad meilė ir ateina, ir aš nepaisau kaip ji pastovi. Žingsniai ant laiptų! (Visi sužiuri ir klausosi, bet nieko nesigirdi.)

Alena.—Ar tu girdi juos?

Kristė.—Gatvėse...

Alena.—Aš irgi lyg girdžiu.

Kristė.—Jie turi ateiti pas tave, brangioji.

Magdalena.—Aš irgi girdėjau žingsnius ir vyro verksmą.—Nepaisančią moterį be kudikio—aš girdėjau juos.

Marė.—Keturių vyrų žingsniai, tai buvo mano vyro, kuomet jis persiskyrė su manim.

Kunigas.—Dieve Tėve! ir Kristau Jo sunau, ir Marija Dievo motina, išgirskite mane ir pagelbėkit man!

Kristė.—Dabar girdisi žingsniai! Merkis ateina pas manes! (Klausosi visi; kunigas paima Kristei už rankos, ji papurto galvą ir artinasi prie durų.)

Kunigas.—Mergele, klausyk!

Kristė.—Aš girdžiu savo mylimąjį!

(Toliau bus)

Geriausi Automobiliai Pigiai Parduodami

Dabar jau nereikia mokėti augštų kainų už geriausios rūšies automobilius. Su pagelba naujausios rūšies išradimų ir prietaisų Chevrolet pasiekė augščiausį ir greičiausį automobilių išdirbimo laipsnį, užtaigi pasidėkavojant tokiam ekonominiam sutvarkymui jie gali taip pigiai parduoti. Chevrolet turi įtaisus, randamus tik pas augščiausios rūšies automobilių.

Štai delko jūs galite pasididžiuoti savo Chevrolet.

Tai yra įtaisas.

for Economical Transportation

CHEVROLET

SUPERIOR Roadster

$490

f. o. b. Flint, Mich.

Kainos f. o. b. Flint, Michigan

Superior Roadster	$490
Superior Touring	$495
Superior Coupe	$640
Superior Sedan	$745
Superior 4-Pass. Coupe	$725
Superior Commercial Chassis	$365
Superior Delivery	$495
Utility Express Chassis	$550

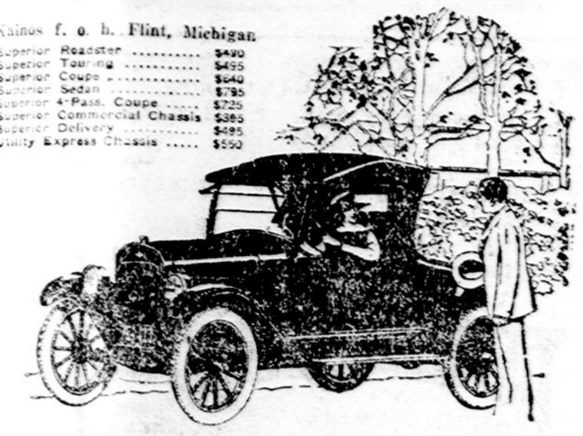

Chevrolet Motor Co., Detroit, Michigan

Division of General Motors Corporation

STRAIPSNIS 60

KŪDIKIO APRŪPINIMAS IR PENĖJIMAS.

Penėjimas Krutinis

Ganta parėdė, kad kudikis butų [illegible] krutinis; todel motinos pie[illegible] yra geriausias kudikiams penėti [illegible]. Motina turėtu dėti visas pa[illegible] auginti savo kudiki ir nesi[illegible]lti bonkos iki viskas kas buvo [illegible] tabo padaryta penėjimui krutinis.

Penėjimas iš Bonkutės

Kuomet krutyse pieno nėra, tada reikalas atvertis bonkutės. Kad šita metoda butų pasekminga, reikia labai atydžiai rupintis pasirenkant tinkamą pieną ir jį prirengiant, į ką jeina [illegible] svarbu smulkmenų.

Jei yra kuris vienas dalykas svarbesnis už kitus, ir reikėjęs kudikiui naisto, tai tas dalykas yra švarumas. [illegible] indai, del mieravimo, šildymo, maišymo ir penėjimo turi butį steriuoti verdančiame vandeny tuoj [illegible] vartojimo. Beto yra svarbu, kad visokis mieravimas turi buti atliktas atydžiai, kad gavus geriausią [illegible] iš vartojamo maisto. Jei [illegible] patarimai čionai paduota, tai išvengsi daugelio bėdų.

Pasirinktas maistas turi buti gryn[illegible], švarus, pienas atatinkamai atiestas ir yra kudikio amžiaus. Pasaldintas kondensuotas pienas yra idealis kudikiams maistas delto, kad jis [illegible] vienokio sudėjimo, lengvai suskomas ir visados gatavas vartojimui atmiesti tik virinta vandeniu.

Kaip viršuje jau buvo rašyta, dažnai pasitaiko, kad motinos neįgali penėti kudikio savo krutinis, ir tada [illegible], reikia parupint kuri nors [illegible] maista, ir geras, grynas sveikas [illegible] pienas, tinkamai sumaišytas [illegible] reikalinga kiekybe geriausio cukraus, yra tokis maistas, pridėjus kiek [illegible], puikiausis sumaišymas pa[illegible] pieno ir geriausio cukraus [illegible] po vardu Borden's Eagle [illegible] Milk. Per tris gentkartes mo[illegible] ateinančio ant šito puikaus pieno. [illegible] nurodymų, jis pada[illegible] artinuma prie motinos pieno.

Borden's Eagle Pienas šiandien au[illegible] daugelį vaikų, kurių tėvai pa[illegible] ant Eagle Pieno, ir kurių [illegible] tėvai taip pat augo šituo pienu [illegible]. Kuomet pasvarstai, kad Borden's pienas yra vartojamas per tris gentkartes, ir vis labiau yra vartojamas šiandien, tai pamanai, kad [illegible] priežastis. Ir ta priežastis yra ta, kad jis įrodė save esant [illegible] ir saugių taip ilgai, kad žmonės turi jame pasitikėjimą.

Rammanti, sugerianti tale milte[illegible] yra [illegible] reikalingi, kad nepri[illegible] degnumo ir kitų mažų griaus[illegible] [illegible] kudiki prie jo opios [illegible]. Colgate's Baby Tale yra vpatingai kudikiams sudėtytas pagal formulos išrašus daktaro išdirbtos bevedant kudikio ligonbutį. Grynas Castile [illegible] taipgi butinas jusų kudikui. Colgate's Baby Castile Moikas yra gražtai grynas, nes sutinka visus reikalavimus Suvienytų Valstijų Farmakopejos.

Skaityk šitus **straipsnius** kas savaitę ir pasidek **ateičiai.**

BULGARIŠKŲ ŽOLIŲ ARBATA.

(PIRMIAU VADINAMA KRAUJO ARBATA)

Imk karšta prieš gulsiant
PRASILINIMUI SALČIO.
Sutvarkymui kepenų,
Sutalsymui pilvo.

Bulgariškų Žolių Arbata padaryta iš tyrų žolių. Ji pataiso kraują ir pagelbsti žmogui buti sveiku.

Parsiduoda visur Aptiekose arba aš pasiųsiu apdrausta pašta 1 didelį šeimyniška pakelį už $1.25, arba 3 už $3.10 arba 6 už $5.25. Adresas: H. R. Von Schlick, President Marvel Products Company, 45 Marvel Building, Pittsburgh, Pa.

EXTRA! EXTRA!

Žemiau negu fabriko kaina, 6 barberiški daiktai, kaina $3.95. Tai yra labai pigiai, nes šie daiktai mažiausia yra verti $9.00. Tik pamislyk ką gauni. Gera barberiška britvą, Gvarantuota barberiška mašinukę. Barberiškas žirkliukes. Šukas. Gera dirže ir gera šepetukę. Šie visi daiktai yra gero padirbimo ir kiekvienos bus jais užganėdintas. Vieną barberiska mašinukę yra verta tiek, kiek mes prašome už visus daiktus. Tokia žema kaina mes parduosime šiuos daiktus tik per trumpą laiką, ir jeigu jųs norite pasinaudoti šiuo pasiulymu, tai prisiųskite 25c. del persiuntimo ir $3.95 užmokėsite, kai daiktus aplaikysite. Gvarantuojame užganėdinimą arba gražiname pinigus. Rašykit tuojaus, nelaukit nei valandos. (8)

PRACTICAL SALES COMPANY
1219 North Irving Ave., Dept. 402,
CHICAGO, ILL.

NAUJŲ PLUNKSNŲ LOVOS

Gank Didelę Bargenų Knygą Dykai apie naujas, sanitares plunksnų lovas, paduškas ir patalus. Mųsų išdirbystės kainos nužemintos. Mes duosime jums mųsų plunksnas ant 10 dienų išbandymui ir apmokėsime persiunaimo lėšas. Mųsų kostumeriai užganėdinti visur. Rašyk šiandien reikalaudamas Bargenų Knygos ir plunksnų sampalų. (—)

American Feather & Pillow Co.
Dept. C., Nashville, Tenn.

ITALIŠKI ARMONIKAI.

Mes išdirbame ir importuojame visokių rųšių rankomis dirbtus

ITALIŠKUS ARMONIKUS.

Tai yra geriausi armonikai sviete. Ant 10 metų gvarantuoti. Mųsų kainos žemesnės negu kitų išdirbėjų. Dykai suteikiam pamokinimus. Reikalauk katalogo, kurį pasiunčiam DYKAI. (9)

RUATTA SERENELLI & CO.
817 Blue Island Ave., Dept. 24,
Chicago, Ill.

Tel. South Boston 3529
Residence Aspinwall 0879

S. M. Puišiutė-Shallna
LIETUVĖ MOTERIS
ADVOKATĖ
366 Broadway, So. Boston, Mass.
Room 2.

HOLLAND AMERICA LINE

Trumpas ir tiesus kelias, per Rotterdamą, į ir iš visų krastų.

LIETUVOS

Savaitiniai išplaukimai. Puikus parankumai.

Mes pagelbstim išgauti reikalingus dokumentus (Šelpimo afideivitus). Mųsų reprezentantai aprupina pasažierius visu kuom, nuo pradžios iki pabaigai kelionės.

Kainas ir laivų išplaukimus pasiunčiam ant parcikalavimo.

Delei rezervacijų ir informacijų kreipkitės prie bile vieno vietinio agento arba į

HOLLAND AMERICAN LINE
89 State Street, Boston, Mass.

PIERRE CARTIER'S

GYDUOLĖS
NUO KATARO, PERSIŠALDYMO IR VISOKIŲ NEGALĖJIMŲ

Susideda iš

GYDUOLĖS NUO VISOKIŲ SILPNUMŲ

Padirbtos jos yra iš senų garsių gyduolių nuo persišaldymo ir visokių negalių. Jos sudrutina kuną ir suteikia stipruma. Jos apsaugoja nuo persišaldymo ir kitų ligų, pasidėkavojant savo gaivinantiems sudėtiniams.

Malonios gerti ir gaivinančios.

CUDDYER & JOYCE
141 Broadway, So. Boston, Mass.
PAUL A. EGAN
245 Cambridge St. E. Cambridge
STANDARD PHARMACY
241 So. Main St., Fall River, Mass.
W. APTECE POLSKEJ SZARKA,
1080 Acushnet Avenue,
New Bedford, Mass.
VERNON DRUG CO.
98 Millbury St., Worcester, Mass.
VERNON DRUG CO.
123 High St., Holyoke, Mass.
BAY STATE DRUG CO.
Palmer, Mass.
STEPHAN F. CHAMBERLAIN
Andrew Square, So. Boston, Mass.
DAVID CABIT
100 Salem St., Boston, Mass.
LITHUANIAN PHARMACY
15 Intervale St., Montello, Mass.

Į IR IŠ LIETUVOS
ant S. V. Valdžios Laivų

Keliaukite liuosai ant didelių, greitų ir puikų Suvienytų Valstijų valdžios laivų. Pasiklauskit apie naują Trečią klasą. Skirtingi kambariai del šeimynų ir porų. Geresnis valgis ir didžiai įvairus. Mandagus Tarnai. Dideli valgymo kambariai. Pasivaikščiojimų Dėnys. Socialiniai ir rukymui kambariai. Visoki patogumai.

Pres. Roosevelt	Vas. 23, Bal. 19
Pres. Harding	Kovo 1, Kovo 29
Geo. Washington	Kovo 8, Bal. 5
America	Kovo 12, Bal. 9
Leviathan	Kovo 22, Bal. 12

Del informacijų rašykite:

United States Lines
75 State Street. Boston, Mass
Lokaliai agentai visuose miestuose
Valdantieji Operatoriai del
UNITED STATES SHIPPING BOARD

CUNARD
IŠ BOSTONO Į LIETUVĄ
per Liverpool,
ant naujų, didelių, puikių aliejaus varomų laivų:

AUSONIA Vasario 21 ir Kovo 23
SCYTHIA ..... Balandžio 27

Greitas patarnavimas į Lietuvą ir visas Baltijos valstijas. Puikios vietos, geras vagis.

Taipgi iš New Yorko, ypatiškai prižiūrėta kelionė į Lietuvą ir visas Baltijos valstijas kas subatą ant trijų marių milžinų, su persėdimu Southamptone.

MAURETANIA, AQUITANIA, BERENGARIA.

Taipgi reguliariai išplaukimai tiesiog į Hamburgą ant naujų aliejum varomų laivų.

3-čia klesa:
Į Hamburgą $103.50 Į Piliavą $106.50
Karės taksai $5.00.

CUNARD piniginiai orderiai išmokami Lietuvoj greitai, užtikrintai, gerai. Del informacijų kreipkitės prie vietinio agento arba į

CUNARD STEAMSHIP CO., Ltd.,
126 State St.,
Boston, Mass.

NORTH GERMAN LLOYD

Savaitiniai išplaukimai į
LIETUVĄ
NEW YORK—BREMEN
Ant puikių Laivų
COLUMBUS—STUTTGART
—MUNCHEN
ir ant kitų vienos klesos laivų. Pagerinta trečia klesa Parankus, uždaromi kambarėliai su 2 ir 4 lovom.

Reikalaudami laivakorčių kreipkitės prie vietos agentų arba į

NORTH GERMAN LLOYD
192 Washington St.,
Boston, Mass.

Lietuviškai-Lenkiška Aptieka

Jeigu norite teisingų vaistų žemoms kainoms, tai visada ateikite ant 100 Salem st., kur rasite visokių naminių vaistų, šaknų nuo visokių ligų, kaip tai: nuo galvos skaudėjimo, nuo užsisenėjusio reumatizmo, nuo nusilpnėjimo strėnų, kraujo valymui, nuo uždegimo plaučių, nuo kosulio ir kitų ligų. Taipgi turime nuo visokių slaptingų ligų ir geriausius patarimus suteikiame, nuo patrukimo del vyrų ir moterų. Dielių iš Lietuvos ir įvairių šaknų ir žolių turime. Mes jums patarnausime kuogeriausiai, pašaukiame geriausius daktarus per telefoną uždyką. Todel, jeigu norite gaut gerus vaistus ir sučėdyt pinigus, tad ateikite į APTIEKĄ po numeriu

100 SALEM STREET, BOSTON, MASS.

UNITED AMERICAN LINES
(HARRIMAN LINE)
JOINT SERVICE WITH
HAMBURG AMERICAN LINE

TRUMPIAUSIAS KELIAS Į
LIETUVA
Laivai išplaukia kas sąvaitė. Geriausi mųsų laivai "Resolute", "Reliance", "Albert Ballin", "Deutschland" veža I, II ir III kiesų pasažierius. Taipgi populeriai laivai "Mount Clay", "Cleveland", "Westphalia", "Ransa" ir "Thuringia".
UNITED AMERICAN LINES
JULIUS ROTTENBERG,
260 Hanover St., Boston, Mass.
arba pas kitus agentus.

NEW YORK-HAMBURG

BALTIJOS-AMERIKOS LINIJA 9 Broadway, New York, N.Y.
TIESI KELIONĖ Į LIETUVA
PER HAMBURGĄ, PILIAVĄ ARBA LIEPOJŲ

Važiuokit visi parankiu ir tiesiu keliu Lietuvai važiuoja į Piliavą
Aplenkia Lenkų juostą (karidorių)
Visa 3-čia klesa padalinta į kambarius ant 2-ių, 4-rių, 6-šių ir 8-nių lovų

S.S. ESTONIA ..... Vasario 27
S.S. LITHUANIA ..... Kovo 19

Trečios Klesos Kainos į:
Hamburgą $103.50 — Piliavą $106.50
Liepojų ir Memelį $107.00

Delei laivų ir žinių kreipkitės prie savo agentų.

KAS GIRDETI LIETUVOJE

(Nuo musų korespondentų ir iš Lietuvos laikraščių.)

Abelna padėtis.

Šimet Lietuvoj žiema gili ir šalta. Delei tos priežasties darbininkų ir vargingesniųjų žmonių gyvenimas pasunkėjo. Malkos brangios ir tų pačių sunku gauti. Turguje javai pigesni, negu iš rudens buvo. Vietomis už rugių purą temokama 12 litų. Kiaulės ir riebųs raguočiai pabrango, nes juos supirkinėja draugija "Maistas." Pašaras labai brangus, 10 šieno pudų—30 litų, šiaudų—20 litų.

Visoje Lietuvoje verda kova su degtine. Smuklininkai viešai žmonėms įkalbinėja juos palaikyti.

Darbininkų be darbo yra daug, kaip provincijoje, taip ir Kaune.

Karo gandai jau išnyko, kaikuriuose apskrityse ir naujokų nebeimama.

Netikri pinigai po 1 litą.

Lietuvos Bankas įspėja piliečius, kad apyvartoje pasirodė netikri laikinieji banknotai po 1 litą.

Stambesnės žymės, kuriomis tie padirbti banknotai skiriasi nuo tikrųjų, yra šios:

Priešakinėje netikrojo banknoto pusėje: Visas piešinys išteptas, linijos storos ir susilieję parašai ir užrašai nešvarūs ir neryškūs. Tokis banknoto murzinimas iš karto metasi į akis, ir jis be sulyginimo su tikruoju lengva pažinti, kad netikras.

Atvirkščioje banknoto pusėje: 1) Visas piešinys daug šviesesnis, negu tikrojo. 2) "Nr." daug mažesnis už jo paties skaičiaus skaitmenimis. Tikrojo banknoto "Nr." lygus su savo skaičiaus skaitmenimis. 3) Tiek "Nr..", tiek jo skaičius išspaustas daug platesnėmis ir didesnėmis raidėmis ir skaitmenimis, negu tikrajame banknote. 4) Netikrajame banknote serijos raidė pastatyta L.

Naikintinos knygos.

"Lietuvos Keleivis" Nr. 8 praneša, kad vienas kunigas užsakęs savo parapijiečiams sunešti jam visas bedieviškas knygas, o jis jas sunaikinsiąs. Į tokį pamokslą atsišaukę keli parapijiečiai ir atnešę sunaikinimui savo parapijos mokesnių knygas.

Ir ukininkams sunku.

Pereitas ruduo, kaip visi gerai žino, buvo labai lietingas. Lietus lijo be pertraukos lig pusės gruodžio. Upės ir ežerai buvo labiau patvinę, negu kad pavasario laiku buna. Žemė tiek prisigėrė vandens, kad ir aukštesnėse vietose atsiranda vandens.

Ukininkai, kurie turėjo lauke bulves apkasę duobėse, randa pasemtas vandeniu, nors tose vietose nei vienais metais nenasemdavo. Taigi patartina visiems ukininkams, kurie tik turi lauke bulves apkasę, pažiurėti, ar jos neapsemtos vandeniu, nes jei pasemtos, tai iki pavasario gali suputi vandeny, reikia išimti ir padėti į sausą vietą.

Pernai ukininkams buvo vargas su malkomis kol jų gavo; bet ir šįmet nelengviau, o dar ir sunkiau. Dabar ukininkai laiko turi liuosesnio ir kelias lengvesnis rogėmis, negu pavasario laiku; bet dar negauna nusipirkti; o kad ir kur parduoda, tai neapsakomas brangumas; kelis kart šįmet brangesnės malkos negu pernai.

Litų pas ukininkus maža yra, prekės ukininkų pigios, krautuvėse viskas brangu. Turtingesni dar šiaip-taip apsivers su litais, o bėdnesniems tai reiks gal sušalti, nes litų nėra, tai ir malkų nėra.

Lietuvos gelžkeliai.

Lietuvos mėnesinis visuomenės ukio ir finansų laikraštis paduoda įdomių žinių apie Lietuvos gelžkelius. Čia paduodame apie juos keliatą svarbesniųjų žinelių.

Visoje neužimtoje Lietuvoje lapkričio mėnesy 1923 m. plačiųjų gelžkelių tinklas (kartu su Klaipėdos kraštu) siekė 1179 kilometrų; siaurųjų gelžkelių—823 kil., bet iš jų 327 kil. dabar nenaudojami.

Šiais 1924 metais numatyta pastatyti siaurųjų gelžkelių 221 kil., butent:

Ežerėnai-Utena-Ukmergė, 110 kil.; Ukmergė-Širvintai, 27 kil.; Ukmergė-Malėtai, 44 kil.; Kaunas-Jonava, 40 kilometrų.

Be to jau nutarta statyti platesnis gelžkelis nuo Šiaulių, pro Telšius, į Kretingą. Prirengiamieji darbai prasidės jau šiais metais.

1922 metų pradžioje Lietuvos plačiųjų gelžkelių garvežių buvo 121, keleivių vagonų 191, prekinių vagonų 1,375; siaurųjų gelžkelių—garvežių 67, keleivių vagonų 334, prekinių vagonų 3,133.

Naujas laikraštis.

Ukmergės mieste, nuo šių metų pradžios pradėjo eiti naujas laikraštis: "Ukmergės Garsas." Išeina du kartu į mėnesį. Laikraštis skiriamas sodiečiams, ukininkams.

Traukinys suklimpo.

MARIAMPOLĖ. 8 d. sausio, 1924 m. palei Mariampolę į pusnį suklimpo traukinys, ėjusis iš Alytaus į Kauną. Traukiny buvo keleivių, važiavusių į Kauną ir kitur valdiškais ir kitais terminuotais reikalais. Traukinys pusny prabuvo, dėkui šaltam atsinešimui geležinkeliečių, pusantros paros. Dalykas tame: vietoj, kad imtis skubių priemonių, kas buvo galima padaryti su pagalba netoli stovinčios kariškos jiegos (Mariampolės kareivinės 1 kil. nuo įvykio vietos), buvo iš kur tai pasamdyti 4 žmonės, kurie nieko absoliučiai negalėjo padaryti. Vėliau tik buvo paprašyta kariška jiega (apie 20 kareivių), kurie del vėlaus laiko taip pat nieko negalėjo nuveikti. Gi tuo tarpu važiuotės revizorius, palikęs keleivius "tarp dangaus ir žemės," kur tai išnyko, matyt šiltos nakvynės ieškoti, nes nekurentuose 3 kl. vagonuose kai kurie keleiviai kojas atšalo ir visus keleivius prisiėjo sugrusti į 2 kl. vagoną.

Kitą dieną, nežinia ką manydamas p. revizorius atsiuntė į traukinį miliciją ir varu dalį keleivių iš traukinio išvarė į Mariampolę ir tik griežtesnio nusistatymo žmonės pasiliko traukiny ir pareikalavo kur tai išvykusio revizoriaus, nes nuo pečkurių, kaipo tokių, nieko negalima buvo sužinoti.

Įdomu pridėti, kad užklausus milicijos, kur jie veža, atsakė—į Mariampolę. Kur padės? — viešbučiuose. Kas bus padaryta del maisto netekusiems pinigų—bus duodama veltui. O kas toliau bus, kur veš?—nežinom!

Labai praktingas ir nieko nekainuojantis atsakymas.

Aš čia nekaltinu milicijos, kaipo įrankio, bet kaltinu p. Zubrą, kuris nesugebėjo pats atvykti arba atsiųsti kompetentinga asmenį, kuris, be abejo, butų pasiekęs visai kitų pasekmių.

Iš šio įvykio aš pastebėjau, kad iš pusės geležinkeliečių, ypatingai iš p. Zubro pusės, kaipo važiuotės revizoriaus, buvo nepateisinamai šaltas atsinešimas ir netinkamas ėjimas savo pareigų: nerangumas ir stoka sumanumo.

Arbatos monopolis.

Finansų ministerijoje yra svarstomas arbatos monopolio įvedimo klausimas. Arbatos monopolis bus tvarkomas, degtinės monopolio pamatais ir tik nuo pastaruojo skirsis tuo, kad arbata bus gabenama iš užsienio ir perduodama į valstybinį sandelį, iš kur supakuotame pavidale bus parduodama privatinėms parduotuvėms komiso pamatais

OKUPUOTOJ LIETUVOJ

Lietuvių vaikučių vargai lenkų prieglaudose.

Vargas lietuvių vaikams lenkų prieglaudoje Švenčionyse. 1923 m. lapkričio mėnesy užėmus lenkams lietuvių prieglaudą, lenkai kurį laiką paliko vaikus "Ryto" draugijos ąuste. Tuo laiku mažučius vaikus nusivesdavo lenkų prieglaudon, tenai juos geriau pavalgydindavo ir pavaišindavo. Tokiu budu vaikus mažiukus prijunkė prie lenkų prieglaudos ir mažiukai jau patys panorėjo eiti tenai. Didesnieji numanė, kas bus perėjus ir su baime laukė perkėlimo lenkų prieglaudon. Jų neapsirikta. Pirmučiausia po perkėlimo buvo užgintą vaikščioti lietuvių mokyklon. Gulisnovskis, tarnaująs Švenčionių seimely, aiškino užgynimą lankyti mokyklą tuo, kad gimnazija uždaryta. Kai "Rytas" pranešė Švenčionių seimeilui, kad Lietoje uždarytos gimnazijos yra septynių skyrių (aukstesnioji pradedamoji) mokykla ir kad vaikai, kurie lankė gimnaziją, turi eiti į tą mokyklą, seimelis "Rytui" nieko neatsakė ir vaikų į mokyklą neleidžia. Taža to. Vaikai budami lietuvių prieglaudoje turėjo tuo apsiauti. Lenkų prieglaudoje lietuvių vaikų valinę sudėvėjo lenkų vaikai, ir dabar lietuviai liko be apavo. Kiek pabuvus ir naistas pablogėjo: Dabar naitinama visai menkai. Vaikai išblyško, suliesėjo. Butas šaltas. Oras prasiausias. Vaikus apniko bruas. Vieną kartą buvo apsiankęs prieglaudoje Švenčionių praded. mokyklų inpektorius, net jis pasibiaudėjo tuo tvankumu salėje, urioje vaikus mažiukus irmųjų dviejų skyrių mo-o. Vaikai verkia ir skunžiasi, kad jiems labai esą unku, nes šalta ir alksta isi. Sako, tai ne prieglauda, et pragaras.

Taisus plėšikų užpuolimas.

Varšavos laikraščiai praeša, kad gruodžio mėn. 29 30 d. 1 val. nakti, 40 ginkotų plėšikų užpuolė miestelį Horodoką (Vilniaus apkr.). Plėšikai įsibriovė į miestelį iš visų pusių ir apaudydami jie išvaikė milijos sargybinius. Po to mėsi darbuotis.

Paėmę iš gyventojų dvyką geriausių arklių su veimais, pradėjo plėšti preybos įstaigas ir dėjo viską vežimus. Kai kurie prekyos įstaigų savininkai pasiriešino, bet plėšikai vienus markiai šautuvais sumušė, itus sunkiai sužeidė.

Viena moteriškė bėgo į milicija nežinodama, kad os nėra, tuojaus ji buvo nuauta.

Sužeistų pasirodė apie 20 smenų tik žydų. Išplėšta vairių daiktų ant 700 milijardų markių. Plėšikai dinzo. Milicija pradėjo vėliau uos sekti, bet nieko nesugao.

Atiminėja laikraščius.

Lapkričio 27 ir 28 d. dayta visoj Rimšės parapijoj ratos. Pėsti ir raiti siautė o visą parapiją. Krėsta augiausia popieriuose. Daiusieji kratą, matyt, maža uprato, kad atiminėjo net eistus "Lietuvos Kelio" ir Lietuvos Rytų" laikrašius. Nieko geresnio, matyt, erado. Policija neturėjo jokių, dokumentų, sakėsi žodžiu gavusi įsakymą.

DYKAI

Tik del Vasario ir Kovo mėnesių

ŠITAS BLIUDAS

už 50 Leibelių

STANDARD IR CHALLENGE PIENŲ

Kiekviena gaspadinė reikalauja virtuvėj tokį indą, kaip čia paveiksluotas. Šis bliudas, kurį mes duodam visai dovanai už musų kondensuoto pieno leibelius, yra padarytas iš tyro kieto alumino, yra tokio sunkumo, kad duos ilgą patenkinantį patarnavimą, ir talpina tris kvortas. Jei esat taupi gaspadinė ir vartojat kondensuotą pieną, tad pirkit tik mus rušis, nes jos duoda brangias dovanas už savo leibelius.

SPECIALIS PASIULYMAS

Jei įrašysi šio apgarsinimo kuponą ir nuneši jį į arčiausią dovanų krautuvę, žemiau nurodytais antrašais, arba prisiųsi mums, tai gausi Paveiksluotą Dovanų Katalogą ir ypatingą dovanų kortą, kuri skaitysis už 10 leibelių. Bus priimama tik viena tokia korta nuo vieno pirkėjo duodančio 40 ar daugiau leibelių. Bile musų Dovanų Krautuvė apmokės šitą kortą su bile kitais leibeliais nuo šitų blėšinių. Jei Tamstų mieste nėra krautuvės apmokėjimui šitų leibelių ir Ypatinges Dovanų kortos, tai prisiųsk jas mums, kartu su numeriu dovanos iš Paveiksluoto Dovanų Katalogo, ir mes ją prisiųsime Jums be iškaščių.

MUSŲ PREMIJŲ KRAUTUVĖ BOSTONE RANDASI PO NUMERIU

89 Friend St., arti Heiymarket Square

KITOS PREMIJŲ KRAUTUVĖS

FALL RIVER, MASS. 14 3rd Street arti Bedford St.

NEW HAVEN, CONN. 105 Temple Street, arti Crown St.

BRIDGEPORT, CONN. 105 Congress Street, arti Main St.

PROVIDENCE, R. I. 49 Aborn Street, arti Washington St.

Mes nuoširdžiai kviečiame atlankyti bile kurią virš paminėtą Premijų Stotį su ar be leibelių apžiurėti didelį ir gražų pasirinkimą visokių reikalingų ir pagražinančių dovanų, kurias galite gauti visai dykai už sutaupytus leibelius.

KUPONAS

Borden's Premium Co. Inc., 41 Hudson St., N.Y.C.

Data February 20, 1924

Šis kuponas turi but perkeistas į 15 dienų nuo virš paduotos datos, ant Special Dovanų Kortos.

VARDAS .....No. 5

ANTRAŠAS .....(Lithuanian

REIKALAUKITE TIKTAI TIKRO IMPORTUOTO

FERNET-BRANCA

Išdirbtas FRATELLI BRANCA MILANO

Tai yra geriausias Pilvo Bitteris sviete.

Rekomenduojamas daugelio garsiausių gydytojų kaipo geriausias apetito paakstintojas, pilvo tonikas ir virškintojas.

Visi žmonės turėtų jį vartoti, ypač šaltame ore.

Nors jis turi savy 39% alkoholio, vienok jo pardavimas Suvienytų Valstijų valdžios yra leistas.

Jusų pilvas ir sistema jo reikalauja.

Agentai:

L. GANDOLFI & CO.
120 WEST 42ND STREET
NEW YORK, N.Y.

Nuga-Tone

Pasekme po 20 dienų arba grąžiname jumo pinigus.

PADARA TIRŠTĄ, RAUDONĄ KRAUJĄ, STIPRUS, NUOLATINIUS NERVUS, TVIRTUS VYRUS IR MOTERES.

Turedamas sunaikintą Sveikatą ir Spėkas; turėdamas neaiškią mintę ir nusilpnėtą kuną; pasibodis imant vaistus del padidinima veiklumo ir vaistus svaiginančius, bandyk Nuga-Tone ir persitikrik kaip greitu laiku jausesi visai nauju žmogu! Devynes iš dešimtes visu žmogaus ligų, tokiu kaip blogas apetitas, negruomulavimas viduriu, mozai ir išputimai, užketėjimas skilves, tulžinis, anemia, kankinimai reumatizmo, skausmai galvos, neuralgia, stokas energijos, nusilpnėjimas nervu ir negalėjimas miegoti, paeina nuo stoka nervu pajiegos, skisto vandeniuoto kraujo ir neužtektinios cirkulacijos kraujo.

Kožna dalis kuno ir kožna jo veikme remiase ant nervu pajiegos, kurios didžiausei užlaika geram stoviuje pilvą, jaknas, inkštus ir grobus, širdes plakimo, kraujo cirkulavimo. Nuga-Tone yra labai protingas gydymas nuo nustipnetu nervu ir abelno sunaikinimo kuno. Kodėl? Todėl kad jie yra sutaisyti iš aštoniu branciu, sveikatą duadančiu sudėtiniu vaistu, rekomenduotu ir nuruodytu per garsingus Gydytojus. Yra jie ypatingai maistingi į Geležę ir Fosforą-maistus del Kraujo ir Nervu.

Nuga-Tone priduoda gyvybę jaknoms, pastiprin grobus teip, jog je tuštinase regulariškai. Atgaivin inkštus, išvara laukui nuodinies atmatas. Niera daugiaus gasu ir suputimu, niera smirdančio kvapo ar apvilkto liežuvio! Nuga-Tone duos Jums stebuklingą apetitą, giara gruomulavimą, tvirtus nervus ir kietą pastiprintą miesą. Nuga-Tone sustipris kraujo ir pagerins cirkulavimo jo, priduos raudonumo veidui ir žibumą akiems! Nuga-Tone padara tvirtus, rustus vyrus ir sveikesnes ir puikesnes moteres. Nuga-Tone netalpin savyj jokiu migdamu ar daromu paprotę vaistu. Sudėti jie yra parankiam pundelei. Yra apvilkti cukrum, priimno skonį ir vartuoti galema be jokio neparankumo. Bandyk juos. Rekomenduosi visiems savo pateliems.

MUSŲ ABSOLIUTIŠKA GVARANCIJA: Prekė Nuga-Tone yra vienas ($1.00) doleris už bonkute. Kožna bonkute talpina devynios dešimtys (90) piliulu, arba vieno mėnesi gydymo. Galite pirkti šeses bonkutes, arba šešius menesius gydymo už penkiur ($5.00) dolerius. Imk Nuga-Tone per dvidešimt (20) dienu ir jeigu ne busi užganedintas pasekmiu, sugrąžink bonkute ir pilsus, o mes umai sugrąžisime jusu pinigus. Negalite prapuldyti vieną centa. Mes imame riziką.

PRISIUSK SAVA PASTELIAVIMO ANT TUO KUPONA.

National Laboratory, L. 21-- 1018 S. Wabash Ave., Chicago, Ill.

Gerbiamieji: Idedu čionais $..... ir meldžiu prisiusti man ..... bonkut Nuga-Tone.

Vardas ir pavardė.....

Gatvė ir numeris.....

Miestas..... Valstija.....

"Piršlys"

RAŠO meiliškus straipsnius
RAŠO Juokus
DĖDA daug merginų paveikslų
VEDA apsivedimo Skyrių
Atskira kopija 15c., užsieny 20c.

"Piršlys"

105 W. Monroe St., R. 412
Chicago, Ill. (10)

NESIŲSK PINIGŲ

NAUJAUSIOS MADOS
Šilkinės ir aksu apvedžiotos
VILNONĖS DRESĖS

su šilkinėmis jakutėmis tik tai

$3.98

Pinigus užmokėsit, kaip dreses aplaikysit

Nepraleiskit šios progos. Dresės dailiai pasiutos ir pritaikytos prie visokio stuomens. Čia nereikia rizikuot, nes užtikriname, kad tiks. Tai yra didžiausis bargenas jusu gyvenime ant musu

DIDELIO IŠPARDAVIMO

Šitos dresės pasiutos iš druto vilnono, kuris ilgai laikys. Su ilgom šilku arba auksu apvedžiotom rankovėm, su trimis gražiais guzikais ant krutinės. Prisiusk laiška arba atvirutę šiandien, pažymint savo vardą, adresą, miera ir kokios spalvos nori. Mes tuojaus išsiųsime reikalaujamą dresę ir kuomet jus aplaikysite, tai paštoriui užmokėsite $3.98 ir keleta centų už stempą. Jeigu nebusit užganėdinti, tai prisiųskit dresę atgal, o mes sugrąžinsime pinigus.

Spalvos: Juoda arba Tamsiai mėlyna.
Mieros: nuo 34 iki 53. Merginoms nuo 14 iki 18 metų. Pažymėk mieras ir spalvą.

Pinigų sugrąžinimas užtikrintas (11)

RICHARD BENNET CO.
Dept. 549, 1526 Wabash Ave.,
Chicago, Ill.

Neimkit kitokio, kaip už su šiuo paveikslu.

Salutaras ligas gydo.
Tai daro ne iš pavydo;
Teikia kiekvienam sveikatą,
Kurs tik vartoja Salutarą!

Salutara Biteri žmonės vartoja jau er 15 metų nuo visokių pilvo ligų ir ėrisi jo stebėtinoms pasekmėmis, adangi neranda jam lygaus, nei už i viršesnio. Pasistengk įsigyti jo uteli, o mes užtikrinam, kad su juoai nesiskirsi, kol gyvas busi. Koki ik viduriu nesmagumą jauti, kreipis prie savo aptiekoriaus reikalau amas tikro Salutaras, o jei jis netuėtų, kreipkis tiesiai prie išdirbėjų riduodamas savo aptiekoriaus adresa, adresuodamas šiaip:

SALUTARAS
DRUG & CHEMICAL CO., Inc.,
Dept. 18
1707 S. Halsted St., Chicago, Ill.

Kaina 35c. aptiekose

Kudikiai mėgsta jį!
Jie net prašo daugiaus!

Bet kuomet jie yra labai jauni ir dar negali kalbėti, tuomet jų akys kalba už juos—tik pastebėkit kaip jie užsidega džiaugsmu, kuomet motina paima bonkę

BAMBINO

Reg. S. V. Pat. Biuro.

Pastebėkit jų pastangas nuryti šitą skaniausį viduriu pertonsuotoją. Kodėl tik kuomet nors buvo padarytas. Ir jis yra lengvutėlis, vienok veikia pasekmingiausiai! Motinos—jūs žinotose to smagumo jaučiamo maloniam, pertrotojimą ir užganėdinimą, tei jūs nebandotate Bambino, kuomet gudžiausi pasidaro neramiu, nerimstantu, piktu—tai yra tikri ženklai viduriu užkietėjimo. Miegok šiandien ramiai, nes su aptiekoriu rytu kudikis vėlo bus Linksmas kaip visomet. Bambino užlika savo darbą ir atlika gerai!

P. AD. RICHTER & CO.
104-114 So. 4th St. Brooklyn, N. Y.

Vietinės Žinios

MOKSLO DRAUGIJA DAVĖ PUIKŲ KONCERTĄ.

Endzeliutės balsas sužavėjo publiką —Mosko, taipgi retas talentas.

Pereitą nedėldienį So. Bostono Lietuvių Mokslo Draugija buvo surengus koncertą Lietuvos nepriklausomybės šešių metų sukaktuvėms pažymėti. Nors žemos doros žmonės varo šlykščią propagandą prieš Mokslo Draugiją ir nors tą vakarą buvo surengtos išviso bent keturios pramogos, tečiaus pasiklausyti Mokslo Draugijos koncerto prisirinko pilna salė žmonių. Ir susirinkusieji buvo labai patenkinti, nes išgirdo tokį koncertą, kokio lietuviai da niekad nebuvo turėję. Artistai buvo beveik visi nauji, So. Bostono publikai da negirdėti, ir nekurie jų dideli talentai.

Elena Endzeliutė, jauna lietuvaitė iš Worcesterio, tiesiog nustebino audijenciją. Aš esu girdėjęs dainuojant visas Amerikos lietuvių žinomas dainininkes, bet Endzeliutei nei viena jų negali prilygti. Man teko girdėti Chicagos Operoj dainuojant ir pagarsėjusią amerikiečiu "prima doną" Mary Garden. Tečiaus penkios tokios "prima donos" sudėtos kruvon nepadarytų vienos Endzeliutės. Jos balsas tiek aukštas, tiek skambus, ir podraug taip malonus, taip lengvai jis jai plaukia, kad aprašyti jį sunku. Jis stačiai žavėte žavėja besiklausančių širdis. Kiekvieną sykį pabaigus jai dainuot, salė užė nuo aplodismentų, ir jauna musų dainininkė turėjo grįžti ant pagrindų po kelis kartus.

P-lė Endzeliutė yra da jauna lietuvaitė, vos tik 14 metų amžiaus, ir iš jos galima tikėtis garsiausios dainininkės visam pasaulyje. Ji netik dainininkė, bet ir aktorka: kiekvieną jos žodį kiekvieną ritmą lydi ir atatinkamas kuno judėjimas; čia ji maloniai nusišypso, čia vėl pirštu pagrumoja, kitur vėl visa pasipurto; vienu žodžiu sakant, ji visa susilieja su savo daina, ir visa dainuoja. Matyt, ji ir mokytoją turi gerą. Tik ji turėtų saugotis, pakol jauna, kad nesugadinti savo balso. Ji turi neapkainuojamą turtą ir turėtų jį labai branginti. Todel perdaug aukštų notų patartina nedainuoti.

Kitas retas talentas, dalyvavęs šiame koncerte, tai czecho-slovakas J. J. Mosko. Jis pats dainuoja ir pats pianu skambina. Jis turi be galo stiprų balsą ir be galo puikiai skambina. Pas lietuvius nėra jam panašaus nei dainininko, nei pianisto.

Publika iššaukė jį po kelis kartus.

Gerai taipgi sekėsi dainuoti musų dainininkams Bačiuliui ir Timinskui. P-lė Fraleigh puikiai pagriežė ant čelo.

Publikai labai patiko d. Bačiulio vedamas Mokslo Draugijos vaikų choras ir vyrų kvartetas. Vaikų choras nesenai da sutvertas ir turėjo vos tik keturias repeticijas, bet jau sudainavo tris dainas, ir sudainavo gerai. Tėvai galėjo pasigėrėti, kad jų vaikučiai taip gražiai mokinami — netik lietuvių kalbos ir rašto, bet ir lietuviškų dainų. Tai vis nuopelnas Mokslo draugijos. Kvartetas taipgi gerai sudainavo, nors visai neilgai mokinosi.

Drg. J. Neviackas pasakė prakalbą apie Lietuvos nepriklausomybę ir kaip ji buvo įgyta. Kalbėtojas nurodė, kad nors iš lauko Lietuva dabar yra nepriklausoma, tečiaus šalies viduje žmonės yra klerikalų pavergti ir laisvės neturi. Todel jis patarė pažangiems elementams mažiaus kovoti tarp savęs, o geriau vienyti spėkas kovai su klerikalizmo šmėkla.

Žmonės buvo Mokslo Draugijos vakaru labai patenkinti ir išsiskirstė geriausiame upe.

Reporteris

A. Ivaškevičius ir Baltic States Finance Corporation

So. Bostone yra susitvėrusi ir veikia jau nuo kelių metu laivakorčių ir pinigų siuntimo lietuvių agentura žinoma kaipo Baltic States Finance Corporation. Šitom korporacijon yra susidėję visokių pažiurų žmonės ir jos pirmininku iš pradžios buvo sandariečių kasierius A. Ivaškevičius. Tečiaus pernai, kada Ivaškevičius sugrįžo iš Lietuvos, kur jis pridarė visokių kvailysčių Baltic States korporacijos valdyba numetė jį nuo pirmininko vietos, o paliko tik vice-pirmininku.

Tas smugis Ivaškevičiui matyt, buvo labai skaudus, nes jis pradėjo daryti pastangų, kad vėl įsigavus prezidento vieton. Šakoma kad tuo tikslu jisai supirkęs labai daug korporacijos šėrų, mokėdamas už juos gana aukštą kainą, kad surinkus daug balsų galėtų sekančiais rinkimais pats save išrinkti ir vėl nužemintą "unarą" pakelti.

Tečiaus atėjo rinkimai, ir p. Ivaškevičius susilaukė da didesnio smugio: netik prezidento sosto neatgavo, bet ir vice-pirmininko vieto neteko! Pagaliaus ir į valdybos narius jo neišrinko.

O žmonės mėgsta juokus. Jie tuojaus pradėjo juoktis kad iš Ivaškevičiaus turbut nekoks "generolas," kad "paėmes" Klaipėdą, jis negali paimti Baltic States Finance korporacijos.

Turbut šitie juokai p. Ivaškevičių labai suerzino kad iš piktumo dabar jis apskundė Baltic States korporaciją į teismą, kam jį išmetė iš valdybos. Jis matąs tame sau "skriaudą."

Žinoma, skundas niekuo nepamatuotas, ir p. Ivaškevičius tiek laimės, kiek ponas Zablockis laimėjo ant muilo. Bet piktumas, matomai, to žmogaus nesuvaldomas.

Reporteris.

Bolševikai griauja kriaučių uniją.

14 vasario Lietuvių Salėje buvo triukšmingas kriaučių mitingas. Triukšmas kilo del bolševikų intrigų. Mat, jie šmugelio keliu buvo ikišę lietuviams tokį delegatą, kurio didžiuma nenorėjo. Kaip andai rašiau, kad lietuvių kriaučių unijos skyrius nutarė šito delegato nepriimti, ir nepriėmė. Šito akyveizdoje jisai rezignavo. Todel Jungtinė Taryba (Joint Board), kurią kontroliuoja žydeliai bolševikai, pranešė šitam susirinkimui, kad vieton rezignavusio delegato, ji pastačiusi pirmiaus buvusį Skerstoną, taip pat bolševiką. Ir Skerstonas tuojaus užėmė vieta ir su pasididžiavimu pradėjo kalbėti: Ot, girdi, aš ir vėl delegatas! Ir ką jųs man padarysite? Pirma jųs kaip kakročiai prieš mane šokinėjot, bet pasirodykit dabar. Tegul atsistoja nors vienas, ir tegul pasako, ką jis prieš manę turi. Pasakykit, kodel aš negeras?

Salėje tuojaus pasidarė neramu. Apie 50 žmonių pakėlė rankas, prašydami balso. Beveik visi prieš Skerstoną. Beveik visi jie pradėjo atakuoti jį ir išrodinėti jo negerus darbus. Bet daugiausia unijistai piktinosi tuo, kad bolševikiškas Joint Boardas užmeta Skerstoną lietuviams delegatu, visai nežiurėdamas to, kad didelė didžiuma to žmogaus nenori.

Lietuviškieji komunistai tikėjosi, kad jų Skerstonui bus didelė opozicija, todel jie suvarė į šitą mitingą visas savo spėkas; atsivedė net "Laisvės chorą," kuris prie kriaučių unijos visai nepriklauso. Ir manydami, kad jie turės čia didžiuma, jie pradėjo reikalauti, kad Skerstono klausimas butų balsuojamas: ar priimti jį, ar ne.

Bet kiti buvo tam priešingi ir komunistų pasiulymas tapo atmestas. Vienas girtas iš komunistų pusės pradėjo atsistojęs žviegti ir savo balsu. Pirmininkas paprašė maršalkos, kad tą žmogelį nuramintų. Bet kaip tik maršalka prie jo priėjo, jis tuoj maršalkai už krutų. Abudu susikibo ir besitąsydami pargriuvo ant grindų. Kilo didžiausis lermas ir bolševikai buvo jau besirengę prie muštynių. Pirmininkas uždarė posėdį, nai bolševikai norėjo jį patis atidaryti ir nutarti, kad Skerstoną reikia priimti. Bet prie pagrindų sustojo apie 20 vyrų ir bolševikams mitingo laikyt neleido.

Šitokie ekscesai baisiai demoralizuoja darbininkų organizaciją. Vietoj vienybės, varomos intrigos ir koliami skandalai. Del šitokių niovynių, lietuvių upas unijoj jau pradeda pulti. Iš 700 narių, musų skyriuje beliko tik apie 300. Tas pats apsireiškia ir visoj organizacijoj. Nelabai senai Bostono rubsiuvių unija turėjo apie 6,000 narių, o dabar vos tik apie 3,000. Tai vis bolševikų politikos rezultatai. Jei šitaip eis ir toliau, tai kriaučių unija visai žlugs. Fabrikantai galės tada bolševikams gerai užfundyti.

Reporteris.

SPORTAS.

Zanavičius ir vėl susižeidė.

Musų garsų ristiką Povilą Zanovičių ir vėl patiko nelaimė. Šiame panedėly besirisdamas su Toots Mondt jisai išsinarino kaulą iš peties. Ir jeigu ne šita nelaimė, tai Zanavičius tikrai butų laimėjęs, nes nuo pat pasisveikinimo iki nelaimei musu drutuolis Toots'ą svaidė kai guminę bolę. Nelaimė įvyko, kuomet Zanavičius sviedė Toots'ą per galvą ir pats kartu kritęs ant peties. Nelaimei įvykus ristynės buvo pertrauktos ir pergalė pripažinta Toots'ui.

Toots Mondt risis su Pesaku.

Sekančiam panedėly Toots Mondt risis su garsiausiu ir vikriausiu pasaulio ristiku, vadinamu vakaru tigru John Pesak. Ristynės įvyks Mechanics Buildinge. Abudu ristikai užsistatė po 1,000 dol. "beto," kad vienas antrą paims. Abudu tikisi laimėt, bet musų supratimu Pesakas Toots'ą paims.

Katras laimės: Zbyszko ar Stasiak?

Šiame ketverge Grand Opera House risis du lenkų milžinai—Wladek Zbyszko su Stanley Stasiak. Katras laimės—sunku įspėti. Zbyszko turi daugiau patyrimo, o Stasiak—daugiau sveikatos. Visgi mums rodosi, kad Zbyszko turėtų laimėti.

Girtas mirė.

Ant kampo Broadway ir B gatvės pereitą nedėldienį So. Bostono policija suėmė girtą žmogų, kuris tuojaus neteko žado ir nugabentas į miesto ligonbutį mirė. Kas buvo per vienas, negalima buvo sužinoti, nes buvo taip nusigėręs, kad negalėjo kalbėti. Tai vis munšaino pasekmės.

ĮSKILMINGAS APVAIKŠČIOJIMAS 10 METŲ SUKAKTUVIŲ

Cambridge'aus Lietuvių Ko-operatyviskos Bendrovės.
Rengiama Balius, Prakalbos ir
(Kuri inkorporuota Feb. 2, 1914)
Vakarienė
KETVERGE
(Pirmas Gen. Washington šventę)
VASARIO-FEBRUARY 21, 1924 M.
Prasidės 7 val. vak. ir tęsis iki 12 val.
ODD FELLOWS HALL
730 Mass. Ave., Cambridge, Mass.
Gerbiami lietuviai! Tai pirmas toks iškilmingas vakaras Cambridge'aus. Bus gražėjanti muzika, kuri grąžins visokius sokius; bus pagaminta vakarienė gardžiu valgiu ir bus gera progaliu laike vakarienės. Taigi visi susitarkite ir šį iškilmingą vakarą kuo ilgiausiai galėdami.
Įėjimas vyrams i balių 45c. Gi i balių ir vakarienę 75c.
Širdingai kviečiame visuomenę būti musų šiame parengime
Cambridge L. Kop. B-vės Komitetas.

REIKALINGOS MERGINOS

REIKALINGOS tris merginos atsakantoms dirbti ofise, kurios suprantą kiek nors knygvedystę ir "typewriting." Nuolatinis darbas. Butų pasiūlyta, kad merginos turėtų supratimą pardavime (salesmanship), taipgi tuojaus kiek amžiaus, kur dirbtos ir kiek algos reikalautumet
A. IVAS, 110 Tremont St.
Room 508, Boston, Mass. (9)

Reikalingas Darbininkas

Mokantis gerai bučierio darbą ir vartojąs atsakančiai anglų kalbą, ir turi mokėt važiuot su fordu. Mokestis gera, darbas užtikrintas. Atsišaukit tuojaus.
J. Peterson,
1143 Commonwealth Av.,
Brookline, Mass.

REIKALINGAS KARPENTERIS.

Gerai susipažinęs prie statymo medinių namų; darbas ant visados—be pertraukos, mokestis $1.00 į valandą. Taipgi reikalingas jaunas vyras norintis išmokt karpenterio amato arba abelnai statybos bizni. Darbas be pertraukos. Atsišaukit tik laiku. M. B. U. 255 BROADWAY, SO. BOSTON, MASS.

REIKALINGA MERGINA

ar moteris suvirš 25 metų amžiaus turinti gerą patyrima (experience) ofiso darbe, ypač book-keeping. Gera alga, vieta ir darbas ant visados. Atsišaukiant rašykit angliškai kiek turi experience ir kur iki šiol dirbot,; adresuok
P. O. Box 12
So. Boston, Mass.

PARDAVIMAI

PARSIDUODA BUČERNĖ IR GROSERNĖ
Įrašyta pagal naujos mados, geroj vietoj, visas biznis cash. Sutinkam parduot abelnai arba skaitant viską, žemiausia kaina. Galite pirkti ir užlaikyt šiame biznyje, mes apsiimam išmokinti. (8)
199 Dorchester St. So. Boston, Mass

PARSIDUODA NAMAI
SOUTH BOSTON
City Point parsiduoda 12 šeimynų medinis namas su visais įtaisymais; kaina $27,000, lengvos išlygos
OLSEN'S REALTY CO.
409 W. Broadway, So. Boston, Mass.
Tel. South Boston 0243 9
D. J.OLSEIKA

MĖSOS IR GROSERIŲ KRAUTUVĖ

Geriausioj biznio vietoj So. Bostone, parsiduoda už pusę kainos. Nepraleiskit gero bargeno.

NAMAS SU GARADŽIUM, geriausioj vietoj Cambridge, visi įtaisymai, "steam" šiluma ir elektros. Parsiduoda pigiai—$3,500 reikia įnešti.
A. IVAS
110 Tremont St., Room 508, Boston, arba
361 W. Broadway
So. Boston, Mass.

$50 DOVANU!

$50.00 DOVANŲ—per šį mėnesį automobilių dalims, kas pirks naują karą
DURANT arba OAKLAND
Pilna priežiurėjimą ant nauju karu duodame per 3 mėnesius.
WINSLOW GARAGE
1040 Washington Street,
Norwood, Mass.
Telephone 389-M. (10)

Didelės RISTYNES Worcestery

B. BIEKŠA, Worcesterio Samsonas, risis su
JOHN RULIK, Galingu rusu. Ristynės atsibus
SUBATOJ, 23 Vasario-February, 1924
Pradžia 8 val. vakare
FATHER MATWE'S HALL
ant Green St., Worcester, Mass.
Apart to risis ir kiti geri ristikai.

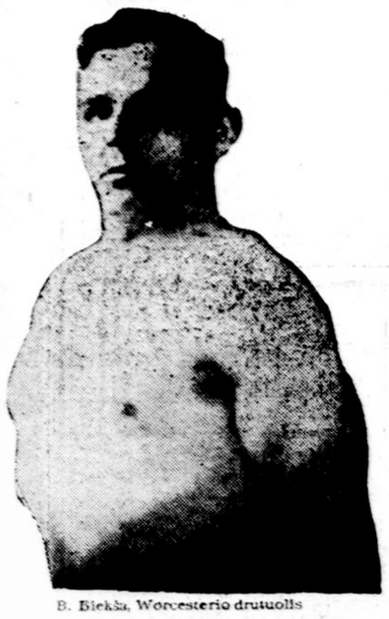

B. Biekša, Worcesterio drutuolis

JASCHA HEIFETZ

GARSIAUSIAS RUSIJOS SMUIKININKAS
Grajis Nedėlioj po pietų
VASARIO-FEBRUARY 24 DIENA
Pradžia 3:30
SYMPHONY HALL, BOSTON
Tikietai $1.00, $2.00, 2.50 ir taksai

MEDICINOS DAKTARAS
Dr. LEO J. PODDER iš Petrogrado
Specialistas Slaptų ligų moterų ir vyrų, kraujo ir skuros, Kalba lenkiškai ir rusiškai.
Telefonas Haymarket 3390
69 CHAMBERS STREET, BOSTON, MASS.

PATARTINA LIETUVIAMS

Vienintelė Rusiškai-lietuviška parlorių Išdirbystė
MES PATARIAM JUMS, PIRM NEGU JŲS PIRKSIT SOFAS, AR MINKŠTAS KEDES, PASIZIUREKIT MUSŲ IŠDIRBYSTES IR PIGIAS MŲS KAINAS
Parlorių setas, iš 3 šmotų $90.00
KAY PARLOR UPHOLSTERING COMPANY
165 CROSS STREET, PRIE COMMERCIAL STREET
Važiuokit su karu iki Haymarket Square.
Telefonas: Richmond 3046 (13)

TĖMYKIT KRIAUČIAI!

Jei tu esi kostumerskas kriaučius ir nori padidint ir pagerint savo biznį, tai nesigailėk keliatą minučių laiko, rašyk laišką tuojaus klausdamas visų informacijų, o iš to turėsi diktą naudą, o informacijos bus suteiktos kaip tik gausime užklausimą.

Biznio vedėjas F. W. Tiknis
American Eagle Garment Co.
339 W. Broadway,
So. Boston, Mass. (9)

LOPEZ BADGE & NOVELTY CO.

Išdirbėjai
Ribinių, šilkinių kukardų, visokių tautų vėliavų, paveikslnuotų guzikų, auksinių ir sidabrinių medalių, draugijoms ženklų ir uniformų. (11)
3 SCHOOL ST., BOSTON, MASS.
Telephone Main 7489

Tel. So. Boston 506-W
DAKTARAS
A. L. KAPOCIUS
LIETUVYS DENTISTAS.
VALANDOS Nuo 9 iki 12 dieną.
Nuo 2 iki 9 vak.
NEDĖLIOMIS: iki 1 v. po pietų.
Seredomis iki 12 dieną.
Ofisas "Keleivio" name
251 Broadway, tarpe C ir D st.
SO. BOSTON, MASS.

Severos Gyduolės užlaiko seimynos sveikatą.
Užkimimas
ir kosulys turi buti sustabdyti umai, kad prašalinti svarbus susikrovimus ligų. Imti
Severa's Cough Balsam
dėl atliuosavimo skreplių. Užlaikykite po ranka ypatingai žiemą.
Kaina 25 ir 50c.
Klauskite pas aptiekoriaus.
Severos Kalendorius 1924
metams yra priduotas visur aptiekoriams dovanai, arba rašyk tiesiog pas mus.
W. F. SEVERA CO.
CEDAR RAPIDS, IOWA

Lietuvis Optometristas

Išegzaminuoju akis, priskiriu akinius, kreivas akis atitiesinu ir amblyopiškose (aklose) akyse sugrąžinu šviesą tinkamu laiku.
J. L. PASAKARNIS O. D.
447 Broadway, So. Boston, Mass

Gėrėkis Pain-Expelleriu Trynimu
Nelauk ligi to, kuomet jau buti priverstas atsigulti. Po sunkiam dienos darbui, savo rankom, kojom ir pečiam sutepk palengvinimu!
Žmogus, kuris dirba su savo muskulais, negali buti sergančiu. Pamėgink Pain-Expelleriu išstrinti skaudamas vietas. Išvengkite skaudamų pečių ir dieglančių synarių. Pain-Expelleris palaiko sveikus žmones geroje padėtyje! 35c. ir 70c. už boteliu aptiekose.
F. AD. RICHTER & CO.
104-114 So. 4th St., Brooklyn, N. Y.

PLUNKSNAS, Pukus, Paduškas, Patalus, Kaldras ir visokias lovų įrėdnes, parduodam pigiausiai. Kreipkitės ypatiškai arba rašykit:

EUROPEAN FEATHER IMPORTING HOUSE
25 Lowell Street, Boston, Mass.

PERSIKĖLIMO PRANEŠIMAS
THE BOSTON FIVE CENTS SAVINGS BANK
nuo Vasario 23
Užims jos tuolaikinius Bankinius Kambarius
Province Building
PROVINCE STREET
Užpakaly Dabartinės Vietos
ĮNĖJIMAS
30 ir 32 SCHOOL ST.

TELEFONAS 1037
MEDICINOS DAKTARAS
C. J. MIKOLAITIS
Valandos: nuo 2 iki 4 po pietų, nuo 7 iki 8 vakare.
107 Summer St,
LAWRENCE, MASS.

Tel. Beach 6933
DR. N. M. FRIEDMAN
SPECIALISTAS VENERIŠKŲ LIGŲ.
VYRŲ IR MOTERŲ.
Taipgi kraujo ligų ir Reumatizmo.
Valandos: Nuo 9 ryto iki 9 vakare
1063 WASHINGTON ST.
BOSTON, MASS.

DR. J. MARCUS
LIETUVIŠKAS GYDYTOJAS
Specialistas sekretnų ir chroniškų vyrų ir moterų ligų.
18 Parmenter St., Boston, Mass.
(Prie Hanover St.)
Tel. Richmond 668. (—)
Valandos nuo 9 ryto iki 8 vak.
Nedėldieniais iki 4 val po piet.

DR. L. GOLDEN
Bostone: 99 Green Street
Valandos: 3 iki 4 ir 7 iki 8 P. M.
Telefonas Haymarket 2288.
Roxbury: 16 Crawford St.
Netoli Warren Street
Valandos: nuo 8 iki 9 ryte, 1 iki 2 ir 9 iki 10 val. vakare
Telefonas Roxbury 0131.
KALBU RUSŲ, LENKŲ IR LIETUVIŲ KALBOMIS.

Telefonas 5112-W.
Dr. A. Gorman-Gumauskas
LIETUVIS DENTISTAS
Valandos: nuo 10—12 dieną;
nuo 2—5 po pietų;
nuo 6—8 vakare;
Nedėliomis nuo 10—12 dieną.
705 N. Main st. kamp. Broad st.
MONTELLO, MASS.

Dr. H. M. Landau
GYDYTOJAS IR CHIRURGAS
220 Hanover St., Boston, Mass.
Telefonas Richmond 0380
Specialistas vyrų ir moterų slaptų ir chroniškų ligų
Valandos: nuo 9 ryte iki 8 vak.
Nedėldieniais iki 5 vakare.
Patarimai dykai. (—)

LIETUVIŲ ATYDAI!
GELEŽINIAI DAIKTAI
MALIAVOS LANGTIESĖS
SPORTO REIKMENYS
Gera rušis, žemos kainos
THE HOYT CO.
443 Broadway,
South Boston, Mass.
(12)

Tel.: Richmond 1410
Dr. David W. Rosen
Kalba Lietuviškai, Lenkiškai ir Rusiškai.
GYDO CHRONIŠKAS IR SLAPTAS LIGAS.
VALANDOS:
Nuo 8 iki 10 ryto.
Nuo 2 iki 3 dieną.
Nuo 7 iki 8 vakare.
321 HANOVER ST.,
BOSTON, MASS.