"KELEIVIS"
DARBO ŽMONIŲ LAIKRAŠTIS

Prenumerata metams:
Amerikoje $2.00
Kanadoje ir Lietuvoje $3.00
Prenumerata pusei metų:
Amerikoje $1.25
Kanadoje ir Lietuvoje $1.50
Apskelbimų kainų klauskit laišku.
Kreipiantiesi su kokiais norn reikalais adresuokite:
"KELEIVIS"
255 Broadway, So. Boston, Mass.

KELEIVIS

"KELEIVIS"
LITHUANIAN WEEKLY
Published by J. G. Gegužis & Co.

Represents over 9,000 Lithuanians in the City of Boston, 75,000 in New England, and about 1,000,000 in the United States.
THE BEST ADVERTISING MEDIUM.
Advertising rates on aplication
"KELEIVIS"
255 Broadway, So. Boston, Mass.

No. 33 Telephone: So. Boston 506-M
SO. BOSTON, MASS. RUGPIUČIO-AUGUST 12, 1925
"Entered as Second Class Matter" February 23, 1905, at the Post Office at Boston, Mass, under the Act of March 3, 1879.
Telephone: So. Boston 506-M.
Metai XX

Kruvinos Riaušės Kliuksų Suvažiavime.

5 ŽMONĖS PAŠAUTI, 79 AREŠTUOTI.

Be to da daug žmonių buvo sužeista muitynėse akmenais ir pagaliais.

South Sudbury kaimelyje, netoli Bostono, nakties laiku iš panedėlio į utarninką šią sąvaitę Ku Klux Klano organizacija turėjo suvažiavimą ant vienos farmos. Kliuksų privažiavo automobiliais iš visų apielinkių. Apie tą farmą pradėjo rinktis žiopsotojų minia, daugiausia jauni vaikėzai, ir apie 12 valandą nakties prasidėjo muštynės. Kas padarė pradžią, tikrai nežinia, bet galima spėti, kad susirinkę vaikėzai pradėjo svaidyt į kliuksų mitingą akmenais, nes tokių atsitikimų yra buvę jau pirma. Mitingą saugojo ginkluota kliuksų sargyba, ir ji pradėjo šaudyt. Penki vaikėzai tapo pašauti, vienas mirtinai, ir daug žmonių buvo sužeista kitokiais įrankiais.

Tvarką kliuksų suvažiavime dabojo vietos policininkas, bet šaudymui prasidėjus jis prasišalino, nes manoma, kad jis pats yra kliuksininkas ir nenorėjo but šitų riaušių liudininkas. Apie riaušes pranešė Framinghamo policijai daktaras, pas kurį buvo atnešti keturi pašauti žmonės. Policija tuomet pasišaukė į pagalbą raituosius valstijos "kazokus" ir atpyškėjus su jais į South Sudbury apsupo Libby farmą, kur buvo susirinkę kliuksai. Čia buvo sugaudyta ir areštuota išviso 79 kliuksai. Farmos savininkas Libby taipgi buvo suimtas, nes manoma, kad ir jis priklauso prie Ku Klux Klano.

Vėliaus policija rado ant tos farmos pamestu du karabinu, vieną šruotinį šautuvą, tris diržus amunicijos, kelias saujas revolveriams patronų, 15 buožių ir keliolika geležinių paipų. Visi šitie įrankiai esą kliuksų savastis.

Žinios apie šitas riaušes sujudino visą apielinkę. Apie 2 valandą nakties ši utarninką Framinghame susirinko minia žmonių apie policijos nuovadą, kur buvo atvežti suimti kliuksai, ir pradėjo šukauti, kad reikia juos nulinčiuoti. Tuomet iš policijos nuovados išėjo keliolika valstijos "kazokų" su revolveriais rankose ir susirinkusią minią išvaikė.

Žmonės baisiai ant kliuksų įtužę ir prie kiekvienos progos galima tikėtis naujų riaušių.

ŠUNŲ PROTESTAS.

Breslau mieste, Vokietijoj, ant šunų padidinta mokesčiai. Todel šunų savininkai įtaisė protestą. Buvo surinkta apie 5,000 įvairių įvairiausių šunų, kurie vedami savininkų ant pavadžių lojo ir staugė visokiais balsais. Toks tai buvo "šunų protestas."

ŽEMĖ PRARIJO EŽERĄ.

Tennessee valstijoj, kuri nesenai taip nelemtai pagarsėjo savo fanatišku nusistatymu prieš mokslą ir progresą, pereitą sąvaitę atsitiko "stebuklas," kuris primena istoriją apie Sodomą ir Gomorą. Skirtumas tik tame, kad Biblijos pasakoj skraidžia žemės nuėjo du miestai su žmonėmis, o Tennessee valstijoj žemė prarijo ežerą su žuvimis, čerepokais ir varlėmis. Kaip tai atsitiko, iš pradžios buvo neaišku. Ežeras buvo netoli Warfieldo farmos nuo neatmenamų laikų ir niekad per didžiausius karščius neišdžiudavo, dabargi staiga ėmė ir išnyko, o jo vietoj pasiliko tiktai šlapia duobė. Fanatikai, žinoma, tuojaus nusprendė, kad tai yra Dievo "stebuklas." Bet pradėjus tyrinėti pasirodė, kad jokio stebuklo tame nėra. Po ežero dugnu buta gilių urvų, kurie pasidarė, matoma, uoloms sutrukus kada nors nuo žemės drebėjimo. Dabar ežero dugnas prakiuro ir visas vanduo su žuvimis ir kitokiais savo gyviais sumarmėjo į tuos urvus.

APIPLĖŠĖ TEATRĄ.

Chicagoj pereitą nedėldienio vakarą vienų vienas plėšikas apiplėšė didžiausį State and Lake Teatrą. Jisai inėjo tikėtų ofisan užpakalinėm durim ir atkišęs revolverį liepė buvusiems tenai penkiems žmonėms pakelti aukštyn rankas. Kada tie rankas pakėlė, banditas pagrobė iš kasos $12,000 ir išėjęs atbulas prapuolė minioj.

KUNIGAS NUŽUDĖ MOTERĮ.

Richmond, Va.—Pereitą subatą valgant pusryčius kun. George W. Holder čia nušovė savo gaspadinę, su kuria jis nesenai buvo apsivedęs. Suvaręs į ją 3 šuvius, Dievo tarnas ir pats nusišovė. Policija stengiasi išaiškinti šitos kruvinos tragedijos paslaptį.

KLIUKSAI SUDEGINO BRYANO GARBEI KRYŽIŲ.

Pasirodo, kad fanatikas Bryanas buvo didžiausis kliuksas, nes kada jis mirė, tai Ku Klux Klanas surengė jo garbei iškilmingas apeigas ir ant galo sudegino didelį kryžių su užrašu: "Šis kryžius dega atminčiai Bryano, kuris buvo didžiausis klansmanas ir kovojo už Dievą."

NUBAUDĖ "DUŠIŲ GANYTOJĄ."

Middleboro teisme kunigas Branan turėjo užmokėti $25 pabaudos užtai, kad važiuodamas automobiliuje apvertė vežimą šieno, sužeidė farmerį ir nuvažiavo sau, nepadavęs nei vardo, nei adreso. Tai mat, kaip elgiasi "krikščioniškos doros" mokytojai!

APSKRITAS ŽMOGAUS AMŽIUS — 30 METŲ.

Apskritas žmogaus amžius New Yorko valstijoj dar yra 30 metų ir 3 mėnesiai. Žinoma, yra žmonių, kurie pasiekia 60 metų ir daugiau, bet užtai labai daug numiršta nesulaukę 30. Taip sako tos valstijos sveikatos biuras. 1840 metais apskritas amžius New Yorko valstijoj buvo tiktai 24 metai ir 6 mėnesiai. Taigi neteisybė, kad seniau žmonės ilgiau gyveno.

BUSAS SUSIKULĖ SU STREETKARIU.

Portlande, Maine valstijoj, pereitą ketvergą priešakiais susikulė didelis busas ir streetkaris. Ant buso buvo 25 žmonės; visi jie sukrito į vieną galą ir buvo užberti stiklais. Streetkaris buvo išmuštas iš bėgių ir atsuktas skersai gatvės. Katastrofoj sužeista 16 žmonių — vienas ant streetkario ir penkiolika ant buso. Tarp sužeistų buvo 11 moterų.

LAIMINGA MERGINA.

New Yorko milionierius Browning, apysenis, bet nevedęs žmogus, paskelbė andai laikraščiuose, kad jis norįs priimti už auklėtinę kokią nors biedną mergaitę. Vieną tokią auklėtinę jis jau turi, bet toji da perjauna ir jis norįs didesnės. Atsišaukė apie 2,000 mergaičių, iš kurių jisai išsirinko Marę Luizą Špas, 16 metų amžiaus čekų tautos gražuolę. Jis prisiėmė ją kaipo dukterį ir žadėjo palikti jai savo milionus mirdamas. Tečiaus atsirado žmonių, kurie įžiurėjo toj nepaprastoj senio labdarybėj nedorių tikslų, ir pradėjo kelti triukšmą. Taip vadinama doros saugotojų draugija tuojaus surado, kad Marė Luiza Špas yra ne 16, bet 21 metų amžiaus, vadinasi jau subrendus mergina. Ir triukšmas pasidarė toks didelis, kad senis milionierius priimtąją auklėtinę sugrąžino atgal tėvams. Tečiaus per šitą skandalą laikraščiai tą merginą taip išgarsino, kad dabar jai siuloma vieta judomuose paveiksluose. Vadinasi, šiaip ar taip, bet laimė nenori iš savo glėbio šitą merginą paleisti. Judomuose paveiksluose ji gali padaryt da didesnę karjerą, negu pas tą senį milionierių. Anot tos dainos, "kas laimužei pagimdytas, tam jau vargti nereikės."

TURKIJOJ DREBA ŽEMĖ.

Ketverge ir pėtnyčioj pereitoj sąvaitėj Turkijoj drebėjo žemė. Smyrnos apielinkėj vienas kaimas tapo visiškai sunaikintas, o keliuose kituose pridaryta daug nuostolių.

ITALIJOS KOMUNISTŲ VADAS AREŠTUOTAS.

Milano mieste tapo areštuotas parlamento atstovas ir Italijos komunistų vadas Umberto Tarracini su žmona. Policija paėmė jo namuose daugybę agitacinės komunistų literaturos, slapto rašto knygą ir didelę sumą pinigų, kurie buvę prisiųsti iš Maskvos propagandos tikslams.

Washingtone Laukiama Naujo Skandalo.

REPUBLIKONAI PAVOGĖ MILIONUS DOLERIŲ.

Vagystės susektos svetimšalių turto globojimo departamente.

Kuomet Amerika įsivėlė karan, tai visi Vokietijos ir Austrijos piliečių turtai Amerikoj buvo konfiskuoti ir pavesti tam tikram departamentui globoti.

Dabar išėjo aikštėn, kad beglobodami daugybę tų turtų globėjai pavogė. Sakoma, kad vagystė siekia daug milionų dolerių ir beveik visi vagis esą republikonai, dabartinės valdžios šalininkai.

Šitą graftą susekė valdžios opozicija, kuri susirinkus ateinančiam Kongresui žada iškelti jį aikštėn.

Valdžia betgi nori užbėgti tam skandalui už akių ir nori pradėt jį tyrinėt pirma, negu Kongresas susirinks, kad nedavus opozicijai progos diskredituoti Kulidžiaus partiją. Laikraščiai jau skelbia, kad prezidentas norįs kaltininkus surasti ir kalbamąjį departamentą "išvalyti." Tuo tikslu jis jau turėjo konferenciją su valstybės gynėju Sargentu ir tarėsi, kaip šitą "apsivalymo džiabą" pradėti.

NUPIGINO LAIVAKORTES.

Anglijos laivų kompanijos nutarė labai nupiginti prekių ir pasažierių pervežimo kainą tarpe Europos ir Kanados. Laivakortės žmonėms bus numuštos iki $40, o gyvuliams iki $15 iš Kanados į Angliją. Anglai tuo budu nori padaryt konkurenciją laivų trustui.

SUSEKĖ SUOKALBĮ UŽMUŠTI ISPANIJOS KARALIŲ.

Ispanijos policija suėmė andai anarchistą Hendaye, nužiurėdama jį darant suokalbį ant karaliaus Alfonso gyvybės. Dabar žinios sako, kad tardant šitą anarchistą policijai pavyko sužinoti visą suokalbio planą ir areštuoti daugiau žmonių.

POPIEŽIUS PRIĖMĖ AMERIKOS ŽYDĄ.

Laikraščiai praneša, kad šiomis dienomis pas popiežių buvo atsilankęs Amerikos žydas biznierius, ir "šventas tėvas" suteikęs jam savo "tėvišką" palaiminimą. Bet kada Lietuvos kunigas Purickis nuvyko pas popiežių, tai popiežius jo nei per duris neįsileido.

200 FRANCUZŲ KRITO MUŠY SU SYRAIS.

Iš Jeruzolimos pranešama, kad malšinant syrų sukilimą Sudėjoj 200 francuzų buvo užmušta ir arti 600 sužeista. Pirma Syrija buvo po Turkija, bet po karo ji tapo pavesta Francuzijos globai. Motyt, kad syrai tos globos nelabai nori, jeigu taip smarkiai pradėjo savo globėjus lupti.

KODEL VAIKAI VERKIA?

Londono d-ras Eric Pritchard, kudikių ligoninės vedėjas ir didelis tos srities autoritetas sako, kad sveikam vaikui nėra jokio reikalo verkti, bet vaikai verkia labai tankiai pamėgdžiodami kitus. Mažas vaikas pamėgdžios kiekvieną keistesnį garsą, sako šitas daktaras. Jo praktijoje buvę atsitikimų, kur vaikai verkė pamėgdžiodami laivų ir traukinių švilpimą.

BANDITAI AUTOMOBILIUJE.

Trįs banditai automobiliuje pereitą nedėldienį Worcestery užpuolė ir apiplėšė dvi valgyklas vežimuose ir vieną automobiliaus partiją. Vienoj valgykloj jie pašovė patarnautoją ir pagrobę iš kasos $20 pabėgo. Veidus razbaininkai turėjo apsirišę skepetomis, kad niekas pažint jų negalėtų. Automobilių jie turėjo pavogę iš tulo Hassey.

APLIEJO RAŠALU KUNIGAIKŠTĮ.

Airių sostinėj Dubline viename teatre buvo parodytas judomuose paveiksluose Anglijos kunigaikštis, Prince of Wales. Viena moteris paleido bonką rašalo į jo paveikslą ir apliejo visą foną, už ką ji buvo suimta ir nuteista užsimokėti 8 svarus ($38).

DA 33 ŽMONĖS PASMERKTI SUŠAUDYMUI.

Nežiurint to, kad Bulgarijos karalius Boris, sakoma, jau pavargęs besirašydamas po mirties bausmėmis, pereitą sąvaitę karo teismas Varnoje pasmerkė sušaudymui da 33 žmones del išsprogdinimo katedros Sofijoj. Mirties dekretų, laukiančių karaliaus parašų, esanti jau didelė kruva pas jį ant stalo.

SUDEGĖ SENAS ŽMOGUS

Quincy miestely, netoli Bostono, aną nedėldienį sudegė nuošaliai stovėjęs namukas, kur gyveno vienas senukas, John Hanson. Kada ugnagesiai ugnį užlicjo, Hansono kunas buvo atrastas jau suanglėjęs.

KU KLUX KLANO DEMONSTRACIJA WASHINGTONE.

Pereitą subatą Ku Klux Klanas buvo įtaisęs didelę demonstraciją Washingtone. Apie 10,000 kliuksų, suvažiavusių specialiais traukiniais iš visų Amerikos kraštų ir apsivilkusių baltais apsiaustalais ligi žemės ir užsimovusių ant galvų baltais gobturais, perėjo didžiausiomis Washingtono gatvėmis, paskui susirinko ant didelio kalno už Potomac upės ir, kaip visiškai sutemo, sudegino tenai milžinišką kryžių. Kryžius buvo padarytas 50 pėdų aukščio, apsuktas pakulomis ir aplietas kerosinu, kad geriaus liepsnotų. Policija netik nedarė kliuksams jokių kliūčių, bet sustabdė visą judėjimą tose gatvėse, kuriomis ėjo jų procesija.

Mato Kitą Didelį Konfliktą.

BULIAUS KOVA SU ORLAIVIU.

Netoli Belgijos sostinės Brusselio buvo šitoks atsitikimas. Į galvijų ganyklą nusileido didelis orlaivis "Goliath," kuris lėkė iš Paryžiaus į Brusselį su 8 žmonėmis — nusileido delto, kad lekiant pagedo motoras ir nusileisti reikėjo. Ganykloj ganėsi didelis bulius. Pamatęs nusileidžiančią mašiną, jis, turbut, manė, kad tai bus koks nors priešingos veislės gyvunas. Nežiurint milžiniško mašinos didumo, bulius pastatė vuodedą ir galvą panėręs puolė ant orlaivio. Jisai rėžė ragais tiesiog į mašinos vidurį, manydamas, turbut, išleisti "priešui" žarnas. Bet skaudžiai nabagas apsiriko, nes orlaivio propeleras da nebuvo sustojęs suktis ir pataikė narsuoliui vienu sparnu tiesiog tarpuragėn. Bulius krito su perskelta galva, nespėjęs tariamam savo priešui nei įdrėksti.

AREŠTUOTA MAJORAS IR 75 KITI.

Federalis grand jury pereitą sąvaitę apkaltino Chelsea, Mass. majorą, "butlegerių karalių," kuris susitaręs su policijos valdininkais ir kitokiais šmugelninkais varė slaptą degtinės biznį. Iš viso kaltinama 76 žmonės, kurių didesnė dalis jau areštuota. Tarp kaltinamųjų yra 4 moteris ir 10 policijos valdininkų. Policijos inspectorius T. J. Quigley, majoro brolis, prižiurėdavęs ir globodavęs degtinės iškrovimą iš laivų ant Chelsea pakraščių.

ŽADA ŠLUOTI VISĄ BOSTONO POLICIJOS DEPARTAMENTĄ.

District attorney O'Brien kreipėsi į Mass. valstijos gubernatorių Fullerį su prašymu, kad tas duotų jam pagalbos apvalyti Bostoną nuo supuvimo. Su vietos policija negalima esą to padaryti, nes ir pati policijos departamentą reikią šluoti. Dabartiniai policijos vadai esą degtindarių papirkti ir todel su jais miesto neapvalysi.

Šitoks prokuroro pareiškimas taip suerzino policijos komisarą Wilsoną, kad jis pavadino prokuroro žingsnį "pigiu politišku gestu." Kokie ten prokuroro motyvai nebutų, vis tiek skandalas žada but didelis.

BRYANAS PALIKO $750,000 TURTO.

Šiomis dienomis paaiškėjo, kad miręs anądien demokratų vadas ir pagarsėjęs evoliucijos mokslo priešininkas Bryanas paliko $750,000 turto. Manoma, kad apie ketvirtą dalį miliono dolerių jisai busią padaręs paskutinėmis dienomis prieš mirtį spekuliuodamas žeme Floridoj, nes da balandžio mėnesyje jisai sakėsi turįs nevisai pilnus $500,000.

ANGLIJOS-RUSIJOS SUSIRĖMIMAS NEIŠVENGIAMAS.

Pavergtas Azijoj ir Afrikoj tautas bolševikai kursto prieš Anglijos imperializmą.

Europai gręsia naujas didelis karas. Tas karas yra neišvengiamas ir jis įvyks tarp Anglijos ir Rusijos. Taip tvirtina Felix Valyi iš Paryžiaus, žinomas tarptautinės politikos autoritetas ir "Revue Politique Internationale" redaktorius, kuris šiomis dienomis yra pakviestas į Williamstowno Politikos Institutą (Amerikoje) paskaitoms skaityt.

Tik įsižiurėkite gerai, jis sako, o pamatysit, kad šiandien pasaulyje vyksta nepaprasti dalykai. Visi Rytai yra sukilę ir tas sukilimas tęsiasi nuo Mongolijos Azijoj iki Morokos Afrikoj. Šitas milžiniškas judėjimas yra vedamas vienos dvasios ir turi tą patį tikslą: atsikratyti nuo didžiųjų Europos valstybių, kurios jieškodamos kolonijų pavergė milionus žmonių Azijoj ir Afrikoj.

Sukilimas Kynuose, karas Afrikoj, tai vis pavergtųjų kova už pasiliuosavimą. Anglija ir kitos imperialistinės valstybės bando užgniaužti tuos sukilimus žiauria ginklo spėka, ir tame gludi didžiausia jų klaida, nes smaugimu jokios tautos šiandien nenuraminsi, o tik daugiau ją prieš save sukelsi. Bolševikai mato šitą klaidą ir išnaudoja ją. Jie eina tarp pavergtųjų tautų su savo propaganda ir žada joms laisvę ir lygybę. Tuo budu Rusija įgija vis daugiau draugų, o Anglija gamina vis daugiau sau priešų. Ir jei Anglija savo kolonijalės politikos nepakeis, tai ji liks iš savo kolonijų išstumta, o jos vietą užims Rusija. Tose kolonijose ir susiduria juodviejų reikalai, del kurių turės kilti karas.

Anglija tyčia palaiko savo kolonijose opiumo vartojimą ir įveda alkoholį, kad nusilpninus ir užmigdžius pavergtas tautas, sako Valyi. Tuo tarpu Rusija siulo toms tautoms apšvietą ir ekonominį gyvenimo pagerinimą. Ir delto Anglijai pradeda labai nesisekti.

NEWARKO LIETUVIŲ-UKRAINIEČIŲ PROTESTAS PRIEŠ LENKIJĄ.

Newarko lietuviai ir ukrainiečiai turėjo didelį protesto mitingą pereitą nedėldienį prieš Lenkijos valdžią, kurios agentai nori užtraukti Amerikoj naują paskolą ir giriasi, kad Lenkija esanti demokratinė šalis ir visi jos gyventojai labai patenkinti dabartine tvarka. Išnešta lietuvių-ukrainiečių rezoliucija nurodo, kad daugiau kaip 40 nuoš. Lenkijos gyventojų sudaro ukrainiečiai, baltgudžiai, lietuviai ir žydai, kurie yra žiauriai persekiojami.

APŽVALGA

ANGLIJOS DARBININKŲ GALYBĖ.

Paskutinių dienų įvykiai Anglijoj parodė, kad gerai organizuoti darbininkai yra tokia galybė, prieš kurią turi nusilenkti ir kapitalas ir valdžia.

Kasyklų savininkai buvo jau išlipinę skelbimus, kad jie negalį dabartinių algų darbininkams mokėti, o kadangi pastarieji reikalauja da didesnės mokesties, tai savininkams nieko daugiau nelieka, kaip tik uždaryti kasyklas ir paleisti visus angliakasius. Reiškia, buvo jau apskelbtas lokautas.

Valdžios galva, premjeras Baldwin, išleido pareiškimą, kad iš valdžios pusės kasyklų savininkai negali tikėtis jokios piniginės paramos. Darbininkams gi ponas Baldwin pasakė, kad jie turį sutikti dirbt už mažesnę algą, nes kitokios išeities nesą.

Bet Anglijos gelžkelių ir laivų darbininkų unijos paskelbė, kad kilus ankliakasių streikui ar lokautui jos negabens jokių anglių, o jeigu reikės, tai ir generalį streiką apskelbs. Ir tokiam streikui vesti buvo sudaryta bendra unijų taryba, kaip ir "generalis štabas" karui vesti.

Anglija tuo budu pasidarė kovos lauku, kur du galingi priešai — Kapitalas ir Darbas — atsistojo viens prieš kitą pasirengę į muši. Ir visgi kai atėjo laikas mušį pradėti, Kapitalas nusigando. Paskutinę valandą valdžios galva Baldwin pažadėjo kasyklų savininkams apie $50,000,000 subsidijos metams, kad jie išpildytų angliakasių reikalavimus.

Tuo budu Kapitalas pasidavė be mušio. Jis prisipažino, kad prieš organizuotą Darbą jis yra bejėgis.

Nors valdžios subsidija (parama) kasyklų kompanijoms ginčo tarp darbininkų ir darbdavių neišriša, tik atideda jį ligi ateinančio pavasario, bet darbininkai šiuo žygiu padarė du labai svarbiu laimėjimu:

1. Jie sustabdė algų kapojimo vajų.

2. Jie suvienijo savo spėkas po vienu generaliu štabu.

Įsteigimas bendro štabo generaliam streikui vesti, tai da negirdėtas precedentas klasių kovos istorijoj, ir jis labai nugąsdino plutokratus. Išleistas to štabo įsakymas gelžkeliečiams ir dokų darbininkams skelbė, kad streikui kilus angliš negali but gabenamos nei sausžemio, nei vandens keliais, ir visi Anglijos fabrikai, visos įmonės, visi namai turi pasilikti be jokio kuro; o be kuro negali but jokios pajėgos: negali nei fabrikai eiti, nei gatvekariai vaikščioti; be kuro negali but nei elektros, nei gazo, todel miestai turi pasilikti be šviesos, be šilumos ir be vandens.

Kapitalistų spauda pradėjo staugti, kad tai esąs "bolševizmas," kad unijų vadai esą "Leninai" ir tt. Bet darbininkų vadai atsakė, kad tai nėra nei "bolševizmas", nei "Leninai," o vien tik sveika amatų unijizmo evoliucija.

PREZIDENTAS SUSIRŪPINĖS SAVO "GERBUVIU."

Prieš prezidento rinkimus pernai Wall Streeto pelnagrobiai šaukė per spaudą: "Balsuokit už Coolidge'ą, o turėsit didžiausį gerbuvį!"

Bet dabar, kuomet Wall Streeto favoritas Coolidge yra prezidentu, tie patįs pelnagrobiai pradėjo kapoti darbininkams algas. Į dvi paskutines sąvaites Naujoj Anglijoj daugiau kaip 35,000 audėjų alga numušta nuo 10 iki 15 nuošimčių.

Senatorius William M. Butler, kuris valdo daug audeklinių, taipgi apkapojo savo darbininkams algas. O Butler yra artimas Coolidge draugas ir Nacionalio Republikonų Komiteto pirmininkas. Laike rinkimų jisai varė už Coolidge'ą didžiausią agitaciją ir žadėjo darbininkams didžiausį "prosperity" (gerbuvį). Dabar tukstančiai darbininkų jį keikia už algų nukapojimą. Ateinančiais metais baigiasi Butlerio tarnystė Senate ir jis norės "runyt" iš naujo, bet ar galima tikėtis, kad Naujos Anglijos darbininkai dabar už republikonų "bosą" balsuotų?

Šituo klausimu dabar labai susirupinęs netik pats Butleris, bet ir prezidentas Coolidge. Laikraščių korespondentai praneša, kad Butleris atvykęs pas Coolidge'ą į jo vasarnamį Swampscotte ir kad šiomis dienomis tarp jųdviejų eina slapti pasikalbėjimai, kaip patraukti ateinančiais metais balsuotojus, kurie republikonų žadamam "gerbuviui" jau vargiai betikės. Tuli spėja, kad nežiurint visų republikonų pastangų, ateinančiais rinkimais jie bus iš valdžios išversti.

AMERIKA GRĄŽINA CHUNCHUZŲ KARO GROBĮ.

1900 metais Kynuose buvo chunchuzų sukilimas. Užsienio kapitalistų spauda išdirbo žmonėse tokią nuomonę, kad chunchuzai, tai paprasti razbaininkai, kurie nori gyventi iš plėšimų, ir su kuriais butinai reikia kovoti. Todel didžiosios Europos valstybės ir Amerika tuomet nusiuntė savo armijas sukilimui malšinti. Iš to kilo taip vadinamas "chunchuzų karas" (angliškai: "boxer war"). Nors dabar jau yra žinoma, kad tas chunchuzų sukilimas nebuvo jokių razbaininkų darbas, o vien tik kiniečių pasipriešinimas svetimiems imperialistams, vis delto krikščioniškų valstybių armijos skaudžiai kiniečius sumušė ir da daugiau jų kraštą pavergė. Negana kad pavergė, bet da uždėjo Kynams $335,000,000 karo kontribucijos, kuri turi but išmokėta į 40 metų. Amerikai iš šito grobio išpuolė $24,000,000.

Vėliaus tečiaus amerikiečių sąžinė pabudo ir Kongresas nutarė tų pinigų neimti, o suvartoti tą sumą kiniečių mokslui Amerikos mokyklose. Jauni ir ambicingi kiniečiai, atvažiavę į Suvienytas Valstijas, gali dabar eiti čia mokslus už tuos pinigus.

Daug tokių kiniečių, įgiję Amerikoje apšvietos ir pažinę pasaulį, jau grįžo atgal pasiryžę visai paliuosuoti savo kraštą nuo svetimųjų imperialistų jungo. Ir sakoma, kad dabartinis kiniečių sukilimas, kuriame daugiausia pasižymi studentai, tai sugrįžusių iš Amerikos kiniečių vedamas darbas.

Ir reikia pasakyti, kad šitas sukilimas atnešė Kynams daug naudos. Tiesa, "dangaus ir saulės žemė," kaip kiniečiai vadina savo kraštą, vis da tebėra dezorganizuota ir pavergta valstybė, bet žmonės jau suždinti ir tvirtai pasiryžę atėjunų uždėtąjį jungą nusikratyti.

DARBININKAI PRADEDA NERIMAUTI.

Numatomi 3 dideli streikai Amerikoj.

Amerikoj senai jau nebuvo didelių streikų. Bet pastaruoju laiku darbininkai jau pradėjo nerimauti. Angliakasiai jau nutarė pradėti streiką 1 rugsėjo, jeigu ligi to laiko kasyklų savininkai neišpildys jų reikalavimų.

Dabar vėl audėjai pradeda reikalauti algų pakėlimo. Audimo pramonėj šiomis dienomis buvo apkapotos darbininkų algos 10 nuošimčių. Fall River mieste audėjų unija jau nutarė reikalauti, kad algos butų pakeltos 20 nuošimčių, ir paraginti kitų miestų audėjus to paties reikalauti. Amerikos Darbo Federacija (Mass. skyrius) turėjo Lowellyje suvažiavimą pereitą sąvaitę ir del nukapojimo audėjams algų išnešė protesto rezoliuciją. Ir kaip neprotestuoti? Darbininkams algos kapojamos, o tuo tarpu telefono kompanijai leidžiama kelti kainas ir plėšti visuomenę. Valgomųjų daiktų trustas taip pat kelia kainas ir pragyvenimas eina vis brangyn. Kodel tad darbininkų algos turėtų eiti žemyn?

Snaudę ligi šiol Amerikos darbininkai pradeda jau kelti galvą. Jie pamatė, kad begėdžiai kapitalistai tuoj atims jiems paskutinį kąsnį duonos, jeigu niekas tam nesipriešins. Juk pati valdžia anądien parodė skaitlinėmis, kad apskrita darbininko alga Suvienytose Valstijose dabar yra tik apie $22 į sąvaitę. Kaipgi vedęs žmogus gali už tokią algą pragyventi prie dabartinės brangenybės?

Ar galima tad stebėtis, kad darbininkai pradeda bruzdėti? Stebėtis reikėtų, jeigu jie tylėtų.

Dabartiniu laiku yra numatomi 3 dideli streikai: angliakasių, audėjų ir gelžkeliečių.

REMKIME LIETUVOS SOCIALDEMOKRATUS!

Draugai ir draugės! Iš Lietuvos ateina kas sykis blogesnių žinių. Kas sykis tenai darosi vis sunkesnė reakcija. Susirinkimai draudžiami, laikraščiai persekiojami, redaktoriai grudami katorgon. Lietuvos darbininkai sunkiai kovoja ir šaukiasi į mus, kad padėtume jiems. Jų visa viltis mumyse Nejaugi mes neištiesime jiems savo rankos, nejaugi nepadėsime klerikalizmui sprandą nusukti?

Mes esam įsitikinę, kad pažangi Amerikos lietuvių visuomenė neleis juodajai kunigų armijai Lietuvos laisvę pasmaugti. Amerikiečiai padėjo nuversti caro valdžią, padės ir klerikalus iš Lietuvos valdžios išsluoti. Jau atsirado žmonių, kurie neraginami pradėjo dėti socialdemokratams aukų kovai su klerikalų reakcija. Žemiaus skelbiame vardus tų draugų, kurie jau aukavo ir manome, kad kiti nenorės nuo jų atsilikti.

Aukos socialdemokratams.

Į "Keleivio" redakciją yra prisiuntę aukų Lietuvos socialdemokratams šie draugai:

So. Boston, Mass.	
Adv. F. J. Bagočius	$100.00
J. P. Raulinaitis	5.00
J. V. Mac-ia	5.00
M. Manelis	5.00
J. Jankauskas	5.00
Tautininkas	15.00
J. Norkunas	5.00
M. Michelsonienė	5.00
Draugas	25.00
Nuo "Keleivio"	25.00
Pet. Valiukonis	5.00
K. Marcelionis	1.00
F. Čirunas	1.00
J. Čivinskas	1.00
Petras Gabriunas	1.00
Julius Mikalionis	1.00
A. J. Alekna	2.00
Petras Ketvirtis	1.00
Stasys Vileišis	2.00
Vincas Jankauskas	1.00
L. S. S. 60kp. So. Boston	10.00
Ona A. Liutkuvienė	1.00
Simpatizatorius	2.00
Cambridge, Mass.	
J. V. Socialistų draugas	5.00
Darbininkas	2.00
P. Brazdžionis	1.00
E. Karpavičia	1.00
LSS. 71 kp. Cambridge	10.00
New London, Conn.	
V. Kopanauskas	2.00
Branford, Conn.	
Ant. Gadilauskas	2.00
West Rutland, Vt.	
Vincas Ražanauskas	1.00
Stanisl. Motėjunas	1.00
Juozas Butkus	1.00
Motiejus Kučinskas	1.00
Mikolas Seilius	1.00
Anastazija Mikaičiukė	1.00
Franklin, N. J.	
Aleks. Bernotas	1.00
Roebling, N. J.	
B. Pivariunas	2.00
Cementon Greene, N. J.	
Ant. M. Lužeckis	1.00
Retreat, Pa.	
J. Poška	1.00
Steubenville, Ohio	
G. Yotpolis	2.00
Dayton, Ohio	
S. P. Dambrauskas	1.00
Hartshorne, Okla	
Kazimieras Devizis	1.00
Danville, Pa.	
Mikolas Glaveckas	1.00
Viso sykiu	**$263.00**

Ką Veikia Romoje Lietuvos Atstovas Prie Vatikano?

Lietuvio budui paprastai yra primetamas atkaklumas. Atkaklumą, žinoma, galima laikyti ir gera ir bloga ypatybe, žiurint aplinkybių, kuriose tas atkaklumas apsireiškia. Todel žiurint tų aplinkybių, atkaklumas turi buti ir peiktinas arba girtinas.

Taip statydami klausimą, pasistengsime įvertinti tą atkaklumą, kuriuo musų klerikalai laikosi įsikabinę į Romos kurijos skverną.

Visiems yra žinoma tas sąjudis, kurį sukėlė Lietuvos visuomenėje popiežiaus konkordatas su lenkais. Tuo konkordatu popiežius palaimino smurtininko Želigovskio puolimą ir, aiškiai stojęs musų tautos priešų pusėn, atidavė lenkų imperialistams lenkinti musų brolius Vilnijoje per bažnyčią. Visi tikrieji Lietuvos sunųs taip buvo sujaudinti ta popiežiaus padaryta Lietuvai skriauda, kad patys klerikalai neišdriso priešintis bendrai nuotaikai. Kademų laikraštis "Rytas," užmiršęs savo ištikimybę šventam sostui, ir paverkšleno porą kartų del Vatikano neteisybės. Bet jau trečią dieną pradėjo už savo nuodėmės atgailą, o toliau ir visai grįžo į senąsias ištikimybės vėžes. Lietuvos vyriausybė, stovinti valstybės, o ne klerikalų reikalų sargyboje, turėjo prieš Vatikano žygį griežtai protestuoti ir atšaukti savo atstovą prie šventojo sosto. To reikalavo musų vyriausybės, tautos ir valstybės garbė. To žygio iš musų vyriausybės laukė ir užsienis. Bet kas išėjo tikrenybėj? Buddama atsakominga prieš klerikalinę Seimo daugumą, Lietuvos vyriausybė negalėjo pasielgti taip, kaip reikalavo jos prestižas, o priversta buvo visą laiką ieškoti kompromisų. Tačiau santikiuose bažnyčios ir valstybės kompromisų tikroje to žodžio prasmėje buti negali. Per tai musų santykiai su Vatikanu šiandien yra labiau negu neaiškus.

Spaudoje buvo paskelbtas Lietuvos vyriausybės protestas prieš popiežiaus konkordato su lenkais straipsnius, liečiančius okupuotą Lietuvą. Protesto nota turėjo buti įteikta Vatikanui š. m. balandžio 3 d. Kiek vėliau pasirodė "Ryto" išleistame priede žinia, kad Lietuvos atstovas prie Vatikano p. Macevičius taip pat esąs atšauktas. Ta žinia Kaune buvo sutikta dideliu susidomėjimu. Tie gi piliečiai, kurie ja nuoširdžiai tikėjo, galėjo jausti net tam tikro pasitenkinimo. Bet kuriam laikui praslinkus "aiškus" musų santikių su Vatikanu vaizdas pradėjo drumstis įvairiais gandais, neatatinkančiais "Ryto" informacijai. Šių dienų susisiekimo sąlygose Roma nėra taip toli nuo Kauno, kad į musų laikinąją sostinę nepareitų tiesioginių žinių "iš įvykių vietos." Tos gi žinios, jeigu jos atatinka tikrenybei, butų labai charekteringos musų klerikalų vedamai politikai.

Dar ne per senai italų laikraščiuose buvo paskelbta žinia, kad Vatikanas, gavęs Lietuvos protesto notą, pasiulęs Lietuvos vyriausybei atšaukti p. Macevičių.

Šita žinia ir Lietuvos spaudoje buvo pasirodžiusi. Nežiurint to, kad tokia žinia kelia įvairių abejonių del musų santikių su šventuoju sostu ir tai abejonių Lietuvos vyriausybės nenaudai, ta žinia iki šiol nėra dementuota. Per tai galima manyti, kad iš tikrųjų ne Lietuvos vyriausybė atšaukė, bet pats Vatikanas atstatė musų atstovą p. Macevičių. Jeigu tai butų teisybė, tai išeitų, kad Vatikanas ir visai yra nutraukęs diplomatinius santikius su musų Respublika, nes atstatymas musų atstovo po padarytos musų tautai tokios didelės skriaudos, kokia yra Vilniaus pripažinimas Lenkijai, negali buti taikomas tik "ad personam." Ir ištikrųjų, Vatikanas, budamas nuoseklus savo lenkų naudai varomoje politikoje, galėjo tokį šposą iškrėsti, ypač žinodamas, kad Lietuvą šiandien valdo ištikimi jam klerikalai, kurių santikiai su šventuoju sostu yra užtektinai sutvarkyti kanonais.

Todel butų ne pro šalį, jeigu užs. reik. min-ja painformuotų Lietuvos visuomenę apie tikrąjį dalykų stovį. Kiek mes žinome, p. Macevičius iki šiol yra Romoje, už pasamdytą atstovybės buveinei vilą nuoma mokama po senovei. Tad jeigu iš tikrųjų Vatikanas yra visai nutraukęs santikius su Lietuva, tai ką veikia Romoje musų atstovas prie Vatikano? Juk reikia manyti, kad musų santikių su Vatikanu vystymasis užsieniams nėra paslaptis. Tad kaip turėtų žiurėti į musų atstovybės prie Vatikano tolimesnį laikymą p. Macevičiaus kolegos, jeigu Vatikanas juos painformuotų, kad šventasis sostas jokių diplomatinių santykių šiuo tarpu su Lietuva neturi? Ar gal Lietuvos vyriausybei nėra žinoma tai, apie ką plačiai kalbama Romoje?

Manome, kad toks nežinojimas nebutų netik p. Macevičiaus, bet ir Lietuvos vyriausybės ir bendrai musų Respublikos garbei.

Jeigu gi Vatikano atstatytas atstovas yra laikomas Romoje tik tam, kad tykotų, ar nepasidarys proga nutrauktus santikius kaip nors vėl sumegzti, tai tokio musų kerikalų atkaklumo jų ištikimybėje popiežiui Lietuvos demokratija pateisinti negali.

V. J. Karas.

"Bendrojo Fronto" Klausimu.

Pastaruoju laiku Amerikos lietuvių spaudoje plačiai diskusuojama vadinamas "bendrojo fronto" klausimas. Po juo suprantama bendras veikimas sąjungiečių socialistų ir sandariečių tautininkų.

Reikia skirti dvi sritis, kurioms gali but taikomas toks bendras veikimas: gryno **kulturos darbo** ir **politikos.**

Del bendro veikimo kulturos darbe ypatingų ginčų, rodos, neturėtų buti. Nors socialistai, be abejonės, nesitenkina to krypsnio apšvieta, kuria rupinasi musų tautininkai, bet yra pakankamai plati kulturinio darbo dirva, kurioje socialistai gali pilnam sutikime darbuotis su bet kuriais pažangiais žmonėmis. Čia priklauso dalyvavimas skaitlingose Amerikos lietuvių draugijose, palaikymas lietuvių knygynų, svetainių ir nepartinių draugijų saryšių, steigimas mokyklų, rengimas mokslinių paskaitų ir tt. Čia priklauso taip pat ir įvairių Lietuvos demokratinės visuomenės kulturos darbų ir organizacijų rėmimas: "Kulturos" Bendrovės, Mokytojų Profesinės Sąjungos, Liaudies Universiteto ir k.

Šitoje dirvoje mes, socialistai, buvome mažiaus partyviški, negu kitų srovių žmonės, ir jeigu dar iki šiol čionai reiškiasi partijų nesutikimai, tai ne musų kaltė. Socialistai, paveizdan, darbuojasi Susivienyjime Lietuvių Amerikoje, stengdamiesi tą organizaciją apginti nuo bolševikų užgaidų; bet tautininkai, kuriems nemažiaus, kaip mums, rupi apsaugoti ją nuo Maskvos kontrolės, dar prieš paskutinį SLA. seimą drįso kai kuriuose savo laikraščiuose sakyti, kad socialistai esą Susivienijimui taip pat "kenksmingi," kaip ir bolševikai! Iš socialistų tarpo pirmiausia kilo raginimai remti Mariampolės Realinę Gimnaziją (kurią Lietuvos klerikalai dabar jau yra pasmaugę), o sandariečiai tik daug vėliaus ėmė tam sumanymui pritarti; pradžioje gi iš jų pusės buvo net daroma trukdymų.

Ne socialistų tat, bet kitų žmonių siauras partinis egoizmas trukdė kulturinio Amerikos lietuvių judėjimo organizavimą, delko tasai judėjimas ir buvo iki šiol mažai vaisingas. Apie "bendrą frontą" šitoje srityje, tiesą pasakius, nereikėtų nė kalbėti: čia reikėtų tiesiog imtis darbo, metus į šalį visas partines rietenas. Šiam darbui turėtų but suvartotos visos musų pažangiosios visuomenės jėgos. Nepageidaujami čia yra tiktai tie elementai, kurie vadovaujasi egoistiniais arba anti-kulturiniais motyvais, skverbdamiesi į liaudies organizacijas.

Generolas Pangalos naujas Graikijos kariuomenės viršininkas.

Apie pažangiųjų partijų susitarimą kitoje srityje— politikoje — tenka pagalvoti. Čia partijų skirtumai yra ryškiausi, ir čia negali buti tokio įvairių nuomonių žmonių susiliejimo bendram darbe, kaip, pav. nepartinės susišelpimo draugijos gyvenime. Jeigu toks susiliejimas įvyktų, tai išnyktų partijos, o jos išnykti juk negali, nes musų partijų principai gludi visuomenės gyvenimo sąlygose, kurios neišvengiamai verčia vienus žmones eiti vienu keliu, kitus kitu.

"Bendrojo fronto" obalsis politikoje dabar staigiai pasidarė aktualus taip socialistams, kaip ir sandariečiams nuo to momento, kai atėjo žinia iš Lietuvos apie klerikalų smurtą Seime. Čia ir tie musų sandariečiai, kurie pirma nesiliaudavo sąvaitė iš sąvaitės deklamavę apie "nieko nereiškiančius" socialistus, susiprato, kad bus išmintingiaus įsidėt savo dideles ambicijas į kišenių ir pamėginti veikti su socialistais išvien prieš bendrą priešą. Ačiu tam Chicagoje nesenai buvo susidaręs bendras socialistų ir sandariečių komitetas, kuris surengė sekmingą protestą mitingą didelėje svetainėje. Ėmė darytis tokie pat komitetai ir kai kuriose kitose kolonijose. Išrodo, kad bendra socialistų ir sandariečių akcija prieš klerikalizmą vystysis ir toliaus, iki klerikalai Lietuvoje nebus apmalšinti.

Kad šitoje padėtyje socialistų nusistatymas butų aiškus musų organizacijos nariams, kaip ir platesniajai visuomenei, LSS. Pildomasis Komitetas mato reikaiinga pareikšti štai ką:

1. Kol nėra pašalintas klerikalinės diktaturos pavojus Lietuvoje, susitarimai tarp pažangiųjų demokratinių srovių del bendros kovos prieš bendrą priešą gali but naudingi.

2. Artimiausia grupė, su kuria gali tartis Amerikos lietuviai socialistai, yra A. L. T. Sandara. Suprantama, kad socialistai nesutiks tartis su ja kitaip, kaip tiktai pamatu "lygus su lygiu."

3. Socialistai tegali tartis su sandariečiais tiktai, kaipo su demokratais. Kadangi tečiaus pas sandariečius neretai reiškiasi aiškių nukrypimų nuo demokratijos principų — tai į fašizmą, tai į tautinį šovinizmą, — tai socialistai, net ir darydami sutartis su jais, neatsisakys kovot prieš anti-demokratines jų tendencijas.

4. Socialistai neprivalo užmiršti, kad svarbiausias jų tikslas sulig Lietuvos yra remti Lietuvos darbininkų klasę. Valstiečiai liaudininkai, kurie šiandien stovi griežtoje opozicijoje valdžiai, yra smulkiosios buržuazijos partija, kuri ekonominės politikos klausimuose visuomet greičiaus links stambiosios buržuazijos (kad ir klerikalinės!), negu darbininkų klasės pusėn. Todel bendrai veikti politikoje su ta partija arba josios remėjais socialistai tegali tiktai laikinai ir tiktai tam tikrais reikalais.

LSS. Pildomojo Komiteto
Pirm. J. J. Čeponis.
Sekret. J. Šmotelis.

Kas skaito ir rašo,
Tas duonos neprašo.

AMERIKOS LIETUVIŲ JUDĖJIMAS

Kas nieko neveikia,
To niekas nepeikia.

NORWOOD, MASS.

Keli žodžiai apie vietos veikėjus.

Kaip kitose lietuvių kolionijose, taip ir Norwoode yra gerų ir blogų veikėjų. Gerais veikėjais aš vadinu tuos, kurie veikia iš pasišventimo del žmonių gerovės, netrokšdami jokios garbės ar atlyginimo. O blogais veikėjais aš vadinu visus tuos, kurie "veikia" tik todel, kad pagarsėti. Šitokiems pseudo-veikėjams rupi ne žmonių gerovė, o tik savo vardo iškėlimas. Šitos rušies "veikėjai" pridirba žmonėms daugiau blogo, negu naudos, nes tankiai jų veikime apsireiškia keršavimas ir politikieriavimas.

Pagal partijas Norwoodo veikėjai skiriasi į komunistus, sandariečius, socialistus, katalikus ir bepartyvius. Pakalbėsime apie kiekvienos partijos veikėjus atskirai.

Komunistai. Žymesnieji iš komunistų veikėjų yra Galgauskas, Kručas ir Grybavičius. Šiuos tris vyrukus žmonės paprastai vadina "komunistų traice." Kiek nuoširdesnis ir mandagesnis iš jų yra P. Kručas. Jis veikia ne tiek del savo ypatiškos garbės, kiek del žmonių gerovės, prisilaikydamas, suprantama, savo pažvalgų. Kadangi jis mandagiai atsineša prie žmonių kitokiomis negu jis pats pažvalgomis, tai net ir jo politiniai priešai atiduoda jam kreditą. Visai kitoki yra jo draugučiai — Galgauskas su Grybavičium. Jiedu abu yra akli Brooklyno komisarų pasekėjai ir savo politinius priešus gatavi šaukšte patis nėra perdaug švarus, bet kitus jie myli drabvini, bet kitus jie myli drabstyti purvais kur tik pasitikdami. Galgauskas yra atviresnis ir greičiau bile ką savo oponentui į akis pasakys, o Grybavičius stengiasi įkąsti iš pasalų, tankiausia per laikraščius. Taip, tulas laikas atgal jis užsimanė išplatint Norwoode "Laisvę." Jis ėjo per lietuvių stubas siulydamas žmonėms tą dienraštį. Kadangi didžiuma Norwoodo lietuvių skaito "Keleivį," tai jie atsisakė "Laisvę" užsiprenumeruot. Grybavičius labai supyko ant Norwoodo lietuvių ir parašė į "Vilnį" korespondenciją, kad, girdi, kur tik užeini į lietuvių stubą, tai visur randi ant stalo bonką munšaino, uzboną alaus ir "Keleivį." Reiškia, sulyg Grybavičiaus išeina, kad "Keleivį" skaito girtuokliai. Jeigu taip, tai ir Grybavičius turėtų skaityti "Keleivį," nes jis irgi ne sausas.

Yra čionai keli ramus komunistai veikėjai, kurie su savo "politika" niekam į akis nelenda, bet pusėtinai daug veikia. Prie tokių galima priskaityti Skaisgirį, Sarapą ir Mučėną. Šitie vyrai yra giliau mąstanti žmonės ir ne fanatikai savo įsitikinimuose. Tik tiek galima jiems primesti, kad Skaisgiris su Mučėnu truputį perdaug "šnapsuoja." Grybavičius turėtų priskaityt juos prie "keleivinių" ir užrašyt jiems "Keleivį." Tai tiek apie komunistus.

Sandariečiai. Sandariečių "traicė" yra Pėža, Pečiulis ir Vasiliauskienė. Visi jie savo pažiurose yra teisingi ir veiklus žmonės. Iš jų visų su komunistais daugiausia "faituojasi" Pėža. Pečiulis yra prasilavinęs vyras, tik gaila, kad jis užsiima netinkamu "biznu." Jeigu Sandaros centre sėdėtų nuosakesni žmonės ir "Sandara" butų nuosakiau redaguojama, tai Norwoodo sandariečiai turėtų daugiau pasisekimo.

Socialistai. Nors socialistų kuopos čia nėra, bet pavienių socialistų yra nemažai. Jeigu tik atvažiuotų kada nors į čia L. S. S. organizatorius, tai Norwoode išdygtų socialistų kuopa iš kokio tuzino narių. Visi socialistai yra rimti ir draugiški vyrai.

Katalikai. Katalikų vadu yra kunigas Taškunas. Reikia pripažinti, kad Taškunas yra tikras kunigas. Jis pildo savo kunigiškas pareigas ir į svietiškus reikalus mažai kišasi. Jis nepiudo vienų lietuvių prieš kitus, kaip tai daro kiti kunigai, todel jo parapijonai sugyvena taikoj ir su laisvais žmonėmis. Jeigu Amerikos lietuviai turėtų daugiau tokių kunigų kaip Taškunas, tai musų išeivijoj nebutų tos neapykantos vienų prieš kitus, kokia yra šiandien. Apart kun. Taškuno, Norwoodo katalikais vadovauja broliai Kudirkai, Kuras, Smilgius, ir keli kiti. Jie yra darbštus vyrai ir rupinasi tik bažnyčios reikalais. Prie kun. Daugio jie buvo piktesni ir užkabinėjo laisvus žmones, bet prie kun. Taškuno jie paliko ramesni.

Bepartyviai. Visi žymiausi ir seniausi Norwoodo veikėjai, kurie seniaus priklausė prie socialistų, šiandien paliko bepartyviais. Iš darbštesnių bepartyvių yra pažymėtini šie: M. Šergalis, P. Babilas, A. Pratašius, A. K. Neviackas, K. Žiurinskas, F. Glebus, Jul. Germanavičius, S. Karalius ir keli kiti. Daugiausia šitų žmonių pastangomis buvo pabudavota ir dabar užlaikoma lietuvių svetainė. Nekurie iš šitų žmonių buvo pirmutiniai tvėrėjai D. L. K. Keistučio draugystės. Nors dabar lietuvių svetainę kontroliuoja komunistai, bet bėdoj jie visuomet kreipiasi prie šitų bepartyvių veikėjų prašydami pagalbos. Jeigu Norwoode lietuviai yra kiek nuprogresavę pirmyn, tai reikia pasidėkavot šitiems bepartyviams veikėjams.

Progresistės. Nors čia progresistės vaidina mažą rolę, bet visgi reikia prisiminti ir apie jas. Grybavičienė, Vitartienė ir Truškauskienė— tai progresisčių "traicė." Grybavičienė yra darbšti moteris, bet pikta ir pavydi. Vitartienė veik niekuo nepasižymi.

Tai tiek šiuo tarpu apie partijas ir jų veikėjus.

Ilgai Tylėjęs.

LAWRENCE, MASS.

Progresyviai lietuviai sujudo — rengia masinį protesto mitingą.

Čia susidarė iš socialistų ir sandariečių, kaipo dviejų politinių partijų, Bendras Komitetas, kad sušaukus vietos lietuvių masinį mitingą ir užprotestavus prieš Lietuvos klerikalus, kurie pasidarė despotais ir neduoda musų broliams laisvai kalbėt, rašyt ir rinktis, o geriausius liaudies atstovus, kurie taip sunkiai kovojo už Lietuvos laisvę prieš caro valdžią, - mėto su policijos pagalba iš Seimo.

Bendras Komitetas uoliai darbuojasi ir randa didelio pritarimo vietos šaudėjuose, kurie žada prisidėti savo balsu ir auka.

Masinis mitingas įvyks 21 rugpiučio (Augusto), 7 valandą penktadienio vakare Lietuvių Ukėsų Kliubo svetainėje, 41 Berkeley st., Lawrence, Mass. Kalbėti yra pakviesti ir pasišadėjo "Keleivio" redaktorius S. Michelsonas ir kiti.

Kiekvieno lietuvio ir lietuvaitės, kurie myli laisvę ir demokratiją, yra šventa pareiga atsilankyti ant šito mitingo ir kartu su kitais pakelti savo balsą prieš klerikalų despotizmą Lietuvoje. Lietuvos žmonės jau sujudo ir protestuoja; mes turime jiems padėti.

Bendro Komiteto Narys.

WORCESTER, MASS.

Naujienos.

Nesenai "Keleivyje" buvo rašyta, kad Worcestery tapo areštuotas vietos pažangus veikėjas Žalimas. Jis buvo kaltinamas užpuolimu ant Kuklevičienės. Vienok teisme išsiaiškino, kad tai buta tik suokalbio ir Žalimas tapo išteisintas.

* * *

Pašaliais vis dar kalbama apie Maižiaus ir Motiejaičio kumšynes. Maižius, kaipo geresnis kumštininkas, uždėjo Motiejaičiui juodą akį. Juodumą bandė išgydyti "daktaras" Simutis su peiliuko geležte, bet vis tik "ženklas" likosi ir gana. "Aido" choro susirinkime atsibuvo šitų kumštininkų "sudas." Maižius pats prisipažino, kad Motiejaičio juoda akis yra verta penkinės —ir tiek užsimokėjo.

* * *

SLA. 57 kuopos piknike ant Olimpia Parko buvo virš 2000 žmonių. Kuopa padarė gražaus pelno.

* * *

Worcestery yra įvairiausių lietuviškų biznių net perdaug. Bet ligšiol čia nebuvo lietuvio laikrodininko, kuris mokėtų tinkamai pataisyti laikrodžius. Dabar teko sužinoti, kad nuo 1 d. rugsėjo čia užsidės biznį Bostono ekspertas-laikrodininkas J. M. Neviackas. Jau nusisamdė ir vietą ant kampo Millbury ir Endicott gatvių.

* * *

Teko girdėti, kad vietos "kompozitoriai" rašo giesmę apie Worcesterio biznierius. Toj giesmėj bus "išprosytas" kiekvienas biznierius. Giesmė apie Konsigmo dzukus, kuri tilpo pereitam "Keleivio" numery, labai sujudino kun. Čapliko parapijonus.

Bučeris.

ARTISTAS TARP FARMERIŲ.

Artistas tapytojas N. išvažiavo ant lietuviškos farmos praleisti vasaros karščius laukuose. Vieną dieną jisai pasistatė didelį rėmą apmuštą drobe, pasiėmė dažų, apie tuziną paišiukų su ilgais kotais, užsimovė ant nykščio apskritai pailgą lentelę ir pradėjo ištemptą audeklą teplioti.

Farmeriams tai buvo naujiena. Jie pamažu, nedrąsiai pradėjo rinktis iš visų pusių ir žiurėti, ką čia tas žmogus daro. Artistas pažiurėjo į farmerius ir klausia.

—Na, o kaip patinka?

—Ale gi tamsta tokį gražų audeklą užpeckojai!— atsiliepė viena farmerka.— Butum atidavęs jį man, tai šieniką bučiau pasisiuvus, o dabar jau neišskalbsi.

Artistas nusišypsojo, primerkė vieną akį ir pažiurėjęs per paišiuko kotą į tolį, tartum ką mieruodamas iš akies, varė savo darbą toliaus.

Storas farmerys, kuris žiurėjo visą laiką rukydamas kukuruzinę pypkę, nusispiovė į šalį ir klausia:

—Tai ką čia tamsta manai daryti, kad tuos pentus taip taikai?

—Aš noriu jusų namą nupiešti — paaiškino artistas.

—Tas tai gerai!—nudžiugo farmerys. — Musų auzą senai jau reikėjo pentyt!

JUSŲ PINIGAI YRA APSAUGOTI.

Siųskite pinigus namo per North End Ofisą, o jie bus pristatyti tuojaus. Mes siulome gerą ratą mainymo ir turime tiesų susinešimą su 17,000 bankų po visą pasaulį. Naudokitės musų patarnavimu kitą kartą siunčiant pinigus.

The FIRST NATIONAL BANK of BOSTON

1784 1925

North End Office

260 Hanover St. Boston

BINGHAMTON, N. Y.

Protesto mitingas ir prakalbos.

Liepos 31 d. Lietuvių Svetainėj atsibuvo masinis lietuvių susirinkimas, kurį sušaukė bendras socialistų ir sandariečių komitetas. Kalbėtojum buvo pakviestas "Tėvynės" redaktorius S. E. Vitaitis iš New Yorko.

Kalbėtojas savo nuosakioj kalboj išaiškino dabartinę Lietuvos padėtį ir kokią blėdį Lietuvai neša dabartinis klerikalų dukimas. Anot kalbėtojo, opozicijos spauda likosi visiškai pasmaugta. Užtenka laikraščiui paminėti kokio kunigo ar šmugelninko vardą arba pakritikuoti valdžią—ir apskrities viršininkas ar kokis kitas ponas gali laikraštį sustabdyti ir bylą perduoti teismui. Toliaus kalbėtojas prisiminė apie Klaipėdą, kuri nėra užtektinai gerai priklijuota prie Lietuvos, kad negalėtų atsiskirti. Kokias simpatijas Klaipėdos žmonės turi prie Lietuvos, parodė rinkimai į Klaipėdos savivaldybes. Ir kas gali Lietuvos valdžiai simpatizuoti, kuomet joje sėdintieji klerikalai trempia kojomis Lietuvos konstituciją ir su pagelba ginkluotos policijos meta iš Seimo salės žmonių išrinktus atstovus. Ant galo kalbėtojas pajuokė Lietuvos klerikalus, kurie žada ginklo jiega atimti Vilnių iš lenkų. Kalbėtojas sako: "Padarykime Lietuvą tikrai demokratiška valstybe, tada pas Vilnijos žmones atsiras noras dėtis prie Lietuvos."

Baigdamas savo prakalbą, kalbėtojas kvietė visus Amerikos pažangius lietuvius dirbti bendrai, kad suteikus kuodaugiausia paramos Lietuvos progresyvėms partijoms, kurios stengiasi nuversti klerikalų diktaturą.

Pasibaigus prakalbai buvo perskaityta ir vienbalsiai priimta sekanti rezoliucija:

Užuojautos ir protesto Rezoliucija.

Atsižvelgiant į tą liudną faktą, kad Lietuvos gyvenime neteisybė ir neteisėtumas pasiekė net tokio laipsnio, kad pati Lietuvos valstybės Konstitucija jau paversta niekais ir aiškiai sulaužyta, kuomet Lietuvos Seimo krikščionių demokratų blokas su policija išmetė iš Seimo posėdžių Lietuvai užsitarnavusius veikėjus, Seimo narius: D-rą K. Grinių, Ig. Lapinską ir K. Bielinį ir perleido spaudos ir susirinkimų įstatymų pakeitimus, kad tuo budu visai pasmaugti spaudą ir viešus susirinkimus ir įvedė mirties bausmę už eilinius politinius prasikaltimus. Šitokie Lietuvos Seimo valdonų žygiai yra aiškiu sulaužymu Lietuvos valstybės Konstitucijos.

Akyvaizdoje šitų faktų, Binghamtono lietuvių, sandariečių ir socialistų bendrai sukviestame visuomeniniame susirinkime, liepos 31 d., 1925 m., Lietuvių Salėje, Binghamton, N. Y., apsvarsčius šituos įvykius Lietuvos gyvenime, nutarta kas seka:

1. Reiškiame giliausios užuojautos Lietuvos Seimo atstovams: Dr. K. Griniui, Ig. Lapinskui ir K. Bieliniui, kuriuos brutaline jėga policija išmetė iš Seimo posėdžių salės ir kartu sveikiname juos už drąsų stojimą ginti Lietuvos Konstitucijos ir Lietuvos žmonių teisių.

2. Reiškiame didžiausio pasipiktinimo Lietuvos Seimo krikščionių demokratų bloko darbams ir kartu griežtai protestuojame prieš išniekinimą Seimo atstovų ir paties Seimo autoriteto; taipgi visu griežtumu protestuojame ir smerkiame perleidimą anti-konstitucinių įstatymų, kuriais panaikinama spaudos ir susirinkimų laisvė ir įvedama mirties bausmė už eilinius politinius prasikaltimus.

3. Pasižadame visomis išgalėmis remti moraliai ir medžiaginiai Lietuvos valstiečius liaudininkus, socialdemokratus ir kitas pažangiasias demokratines partijas, kurios drąsiai visu jiems galimu griežtumu kovoja prieš krikščionių demokratų žiaurią reakciją ir prieš Lietuvos valstybės Konstitucijos laužymą. Veskite griežtą kovą, draugai, prieš pasikėsintojus ant Lietuvos žmonių laisvės ir pažangos, o mes visuomet busime su jumis ir visomis savo išgalėmis remsime jus ir gelbėsime jums sutriuškinti laisvės ir pažangos priešininkus.

4. Nutarta šitą rezoliuciją pasiųsti Lietuvos valstybės prezidentui, Lietuvos Atstovybei Amerikoje, Lietuvos Seimui ir tiems Seimo nariams, kurie buvo brutaline jėga policijos išmesti iš Seimo posėdžių salės, t. y. Dr. K. Griniui, Ig. Lapinskui ir K. Bieliniui, taipgi patalpinti Amerikos ir Lietuvos pažangesniuose laikraščiuose.

Susirinkimo pirm.
P. Adomaitis,
Sekr. M. Balčaitis.

Aukų surinkta 19 dol. 71c., kurios padalyta pusiau: viena pusė bus pasiųsta Lietuvos socialdemokratams, o kita liaudininkams. Po 1 dol. aukavo šios ypatos: S. Martinaitis, A. Liepa, A. Bakas, M. Urba, J. Ališauskas, A. Garšva, A. Balčis, J. M. Bučinskas, J. Zokaitis, J. Degutis, P. Adomaitis ir M. Balčietis. Smulkių surinkta 5 dol. 71c.

P. Adomaitis.

MONTELLO, MASS.

Apsivedė M. Monikaitė.

Liepos 30 d. visai netikėtai, galima sakyti slaptai, apsivedė vietos lietuvių gražuolė M. Monikaitė. Savo ženybinio gyvenimo draugu ji apsirinko A. Kairį, kriaučių bosa iš New Yorko.

M. Monikaitė per daugelį metų buvo žinoma netik Montelloj, bet ir Bostone kaipo gera dainininkė ir lošėja.

Linkiu jai visokių laimių naujame "moterystės stone."

Bolševikai išperėjo Kliubą.

Bolševikinis blokas, išspirtas iš Lietuvių Piliečių Draugystės, ant keršto suorganizavo naują Piliečių Kliubą, užvadindami "Lincoln Citizens Club".

Bolševikai supranta, kad be Piliečių Kliubo jie neturės jokios intekmės tarp amerikonų politikierių bei valdininkų.

Kuomet tarp vietos lietuvių prasidėjo kova su bolševikais, pastarieji visur buvo atremti ir skaudžiai supliekti. Tuomet bolševikai suprato, jog pralaimi todel, kad jų neapkenčia vietos valdininkai. Tada bolševikinis blokas priešaky su K. Navicku (nepilietis) ir Kriaučiunu sumanė surengti patriotišką vakarą gruodžio 28 d., 1924 m. pagerbimui Amerikos vėliavos. Į tą vakarą jie užkvetė miesto valdininkus, mokyklų superintendentą ir Y. M. C. A. sekretorių. Bolševikai buvo tikri, kad jie savo purvą suvynios į Amerikos vėliavą.

Bet, ant nelaimės, miesto valdininkai sužinojo kas tą viską rengia ir visi atsisakė dalyvauti tame bolševikų patrijotiniam programe.

Taipgi miesto majoras buvo kviestas kalbėti ant fėrų L. T. N. D. Prižadėjo buti, bet nebuvo. Miesto majoras buvo kviestas ant gegužės 30 d. prie atidarymo naujo vasarnamio L. T. N. D., bet irgi nebuvo.

Miesto majoras buvo kviestas ir sakė tikrai busiąs ant L. T. N. D. nepaprasto susirinkimo kas link rengiamos parodos ant birželio 30 d. ir Navickas užkomandavojo susirinkimą, kuomet majoras pasirodys, kad visi atsistotų, nes, esą, tokia jau mada priėmime valdininkų. Bet išlaukta iki pusei po dešimts ir majoro nesulaukta!

Ką tas viskas reiškia jums, Navickai, Kriaučiunai ir Pagojai? Ar tas nereiškia, kad majoras duoda jums vieną antausį paskui kito. Kas nežino, kad jųs, bolševikai, esate veidmainiai! Jums atrodo, kad jųs esate labai gudrus, bet iš šalies žiurint, jųs atrodot kvaili.

Kuomet jųs, bolševikai, atsisakėte nešti lietuvišką vėliavą "Piliečių Parodoj" birželio 30 d., tai jųs manėte padarę gudriai. Paklausykite, ką miesto valdininkai apie tai sako: "Mes suprantame, kodel jie nenešė lietuviškos vėliavos ir mes žinom kad jie nenorėjo nešti ir amerikoniškos vėliavos, bet jie buvo priversti tą daryti, kitaip ant gatvės nebutų galėję pasirodyti."

Montelietis.

PITTSBURGH, PA.

Komunistų ir vyčių bendras frontas prieš socialistus.

Pittsburghe, L. M. D. Svetainėje, buvo surengtos prakalbos 2 d. rugpiučio, kur buvo pakviestas kalbėti Balčikonis, LSS. organizatorius. Kadangi Balčikonis yra lankęs Lietuvą ir tenai prabuvo apie 10 mėnesių, tad jam teko gerai apsipažinti su kademų diktatura. Kalbėtojas labai aiškiai nurodė kademų žiaurumus ir jų juodus darbus, taip pat uždavė pipirų ir musų komisarams. Į prakalbas atsilankė komisaras Buknys su savo štabu, ir Homesteado vyčių generolai Matukonis ir Žaliaduonis. Kadangi kalbėtojas apipylė faktais kaip žarijomis komisarus ir vyčių generolus, tai tas jiems labai nepatiko, bet nei iš vienos pusės neatsirado kritiko atsispirti faktams. Bet gi kažin iš kur abiem pusėm atsirado mintis susijungt į bendrą chorą. Tuojaus "Buoknis" užima baso vietą, Sliekienė — soprano, Urbonas — alto, o vyčių generolus Matukonį ir Žaliaduonį priima už tenorus. Na ir prasideda bendra "muzika" prieš kalbėtoją. Bet vargšams ir bendrame fronte nenusisekė sukritikuot Balčikonį. Tad, galų gale, nors pašukavo "meluoji." Bet ir tuomi nieko nepešė ir išsiskirstė kaip šunes muilą suėdę. Mat Dievas komisarus ir vyčius sutvėrė tik triukšmo kėlimui.

Juozas Šatikauskas.

LAWRENCE, MASS.

Suvienytas frontas.

Rugpiučio 4 d. Winter Garden Salėj buvo masinis mitingas textalinių darbininkų. Mitingą rengė bendrai "One Big Union" ir "United Textile Workers." Pirmininkavo Romandas, kurį lietuviai vadina komunistų kunigu. Kalbėtojai kalbėjo angliškai ir vienas itališkai. Visi jie ragino darbininkus organizuotis. Kuomet darbininkai bus organizuoti, tuomet visos unijos Naujoj Anglijoj sudarys bendrą frontą ir išves darbininkus į streiką. Tada tik darbininkai galės iškovoti sau geresnes algas.

Šitas sumanymas atrodo geras, bet ar nepasliks tik bergždžias, nes organizuotų darbininkų yra mažuma ir vargu didžiumą bus galima suorganizuoti.

Rugpiučio 3 d. Pacific Mills Print Works darbininkai, skaičiuje 150 žmonių, išėjo į streiką. Kaip tik streikieriai spėjo išeit už vartų, tuojaus prie vartų susirinko didžiausia minia bedarbių norėdami užimt streikierių vietas. Tai matot, kokia pas darbininkus "vienybė." Kapitalistai tai matydami tik trina rankas iš džiaugsmo.

Darbininkas.

SCRANTON, PA.

Automobiliaus nelaimėj užmuštas tėvas su sunum.

Šiomis dienomis automobiliaus nelaimėj tapo užmuštas Jonas Zamblauckas ir jo sunus. Jiedu važiavo iš savo ukės į Scrantoną namo. Šoferis turbut buvo girtas ir nematė kaip užvažiavo ant šale kelio gulinčio medžio. Sunus tapo užmuštas ant vietos, o tėvas pasimirė ligoninėj. Apart Zamblauckų tapo užmušta viena amerikietė moteris ir mainų bosas sužeistas. Šoferis išliko sveikas.

Jonas Zamblauckas išgyveno Amerikoj 41 metus. Jis buvo 66 metų amžiaus.

Bačių Juozas.

(Tąsa koresp. ant 5 pusl.)

Pasikalbėjimas Maikio su Tėvu

—Labo ryto, tėve! Kas su tavim pasidarė? Tu lyg ir apsiverkęs...

—Jes, vaike, apsiverkiau.

—Ar kas atsitiko?

—Da neatsitiko, ale atsitiks.

—Kas atsitiks?

—Atsitiks kas nors: ar patapas užeis, ar kokią džiumą Dievas užleis, bet koks nors galas turės ateiti.

—Tėve, tu turbut perdaug vakar munšaino išgėrei. Tu klajoji nuo karščio.

—Ne klajoju, ale pranašauju Dievo rustybę. Tik tu pažiurėk, kas dabar dedasi ant svieto. Mergos nusikirpo andarokus aukščiau kelių, o pančiakas nuraitojo žemiaus kelių, kad į didesnę pagundą vyrus išvedus. Ant byčių beveik visi nuogi, ir mergos ir vyrai, eina sykių maudytis. Gazietos rašo, kad nėra Dievo, kad žmogus iš monkės yra išsivystęs, kad šuva turi dušią, ir taip toliaus. Žmonės kojomis jau nebevaikščioja, kaip Dievas yra prisakęs, bet armobilais važiuoja ir orlaiviais laksto. Ar tai tu mislini, kad svieto Sutvertojas šitokį ištvirkimą kentės? Šventas raštas aiškiai parodo, kad kaip tik žmonės užmiršta Dievą ir pradeda zbitkais gyventi, tai iš dangaus visada ateina bausmė. Kada Sodomos ir Gomoros miestai perdaug ištvirko, tai atsivėrė žemė ir prarijo juos, o toj vietoj pasidarė baisiai smirdančios marios, kur ir dabar jokia varlė negali gyventi. Ir dabar taip bus, vaike, ba žmonės jau perdaug ištvirkę. Kaip aš pažiuriu į gazietas, net mano plaukai pradeda šiaušties. Čikagoj užpuolimai, Naujorke žmogžudystės, o Bostone ir Piladelpijoj kitokios nedorybės. Žmogaus gyvastis pasidarė jau nieko neverta. Nori ant stryto išeit, tai jau ir paskutinį patepimą priimk, ba nežinai kada tave armobilas suplos, ar koks banditas kulipką per pakaušį išvarys.

—Nėra taip jau bloga, tėve, kaip tau rodosi. Ištvirkimas šiandien nėra didesnis, kaip jis buvo seniaus. Užpuolimų ir žudymų visada buvo. Ir seniaus jų buvo daug daugiau, negu dabar. Buvo laikai, kada žmonės plėšimais tik ir gyveno. Ir sunku reikalauti, kad žmonės vieni kitų neplėštų ir nežudytų, kuomet pačios valstybės užlaiko didžiausias armijas ir mokina kareivius kaip žmogų užmušti, kaip kitą šalį apiplėšti. Štai, lenkų Želigovskis išplėšė Lietuvai Vilnių, išžudė daug nekaltų žmonių, ir dabar popiežius šitą plėšimą palaimino. O jeigu Želigovskiui valia tokį darbą atlikti, tai kodel turėtų but nevalia paprastam Jonui ar Raului? Tu pats, tėve, organizuoji vyčių armiją, vadiniesi jų generolu ir nešioji kardą prie šono. O kam gi jis tau reikalingas? Juk ne bulvėms skusti. Kardai yra daromi žmonėms žudyti.

—Vaike, tu negali manęs lyginti prie bandito. Aš šoblę nešioju del unaro ir kelio niekam nepastoju.

—Prie kaltės, tėve, niekas neprisipažįsta. Nei vienas vagis nemano, kad jis yra vagis. Tokia jau žmonių psichologija. Ir delto pasaulyje yra tiek daug blogo.

—Ne, Maike, ant svieto tiek daug blogo yra delto, kad žmonės į bažnyčią neina ir į Dievą netiki.

—Kas tau taip sakė, tėve?

—Kunigas taip aiškino per pamokslą pereitą nedėldienį.

—O kodel tarp pačių kunigų yra taip daug piktadarių? Juk jie kas dieną nueina bažnyčion ir kas dieną garbina Dievą.

—To tai aš nežinau, vaike.

—Jeigu nežinai, tai eik ir paklausk savo klebono, kodel kun. Macochas apvogė Čenstakavos klioštorių, arba kodel kun. Šmitas papiovė savo gaspadinę? Paprašyk, kad jis tau paaiškintų, kodel kalėjimuose sėdi beveik visi tikintieji, o labai mažai laisvų, kurie liuosi nuo visų bažnyčių ir tikėjimų?

—Olrait, Maike, aš tuojaus einu ir paklausiu jo.

Charles C. Hart, Suv. Valstijų pasiuntinys Albanijon.

Moteriškės Teisės Prieš 4000 Metų.

Vienas anglas istorikas dabar parašė knygą apie tai, kaip senovės Babilionijoj (apie 4,000 metų atgal) gyveno moterįs.

Senovės Babilionijos įstatymai numatydavo mažiausių atsitikimų ir už kiekvieną mažmožį nustatydavo gana sunkią bausmę.

Pavyzdžiui, jei moteris ką nors pavogdavo, tai jos vyras turėdavo už tai užmokėti, o savo nusikaltėlei žmonai nupiauti abi ausis. Jei vyrui trukdavo drąsos tam reikalui, tai tatai padarydavo apvogtasis, bet jis nupiaudavo nelaimingajai dar ir nosies galiuką.

Patikėti moterimi ne labai buvo galima. Vyras, paskolinęs pinigų ištekėjusiai moteriškei, už tokį pasitikėjimą buvo metamas į upę, o jeigu iš ten išsigelbėdavo, tai ir jam nupiaudavo ausis.

Radęs savo žmoną su kitu vyru, jos vyras turėdavo abudu užmušti. Kas paimdavo už rankos svetimą žmoną, turėdavo netekti piršto. Už pabučiavimą svetimos žmonos vyrui buvo nupiaunama apatinė lupa.

Pikta žmona galėjo buti priversta palikti vyrą ir vaikus. Aplamai žmona galėjo buti atskirta nuo vyro del įvairių priežasčių, labiausiai del nedoro žmonos pasielgimo arba del didelio turtų aikvojimo, kas buvo laikoma dideliu nusikaltimu. Serganti žmona taip pat galėjo buti nusiųsta tėvams, bet šiuo atveju ji turėjo teisę atsiimti ir savo kraitį.

Ištekėjusi moteris turėjo vieną jai tepriklausomą teisę — nešioti šydą. Jei vergė, ar neištekėjusi moteris aplamai užsidėdavo šydą, tai buvo baudžiama 50 rykščių. Jei kas nors pastebėdavo moterį, pasisavinusią jai nepriklausomą teisę ir nepranešdavo apie tai valdžiai, tai buvo baudžiamas 50 lazdų, ausų nupiovimu ir 4 mėnesiais kalėjimo.

Kiek galima spręsti iš šio veikalo, moterų teisės ir vyrų teisės santikiuose su moterimis per 4000 metų bus padariusios didelę evoliuciją.

S.

Galutinas Supuvimas.

"Kurjer Poranny" praneša, kad nesenai susekta šnipų organizacija buvusi daug didesnė, negu iš pradžių manyta. Organizacijoj dalyvavęs žemės ukio banko direktorius Iljiničas. Be jo, organizacijoj dideli vaidmenį vaidinę francuzas Lamche, dramos teatro artistė Skakovska, kapitonas Strzeleckis, pornografinio žurnalo "Erotikon" red. Šteinertas ir kt. Organizacijos dalyviai turėję pažinčių su buv. Lenkų ministeriu Dabskiu ir seimo nariu Koscialkovskiu. Tuo budu ir jie įvelti į bylą ir bus šaukiami tieson. Zlotos gatvėj organizacija išlaikiusi savo kliubą, kur susirinkdavo daug Lenkų karininkų. Kliube vykusios orgijos. Ten pat iš karininkų buvo renkamos kariškos žinios, už kurias mokėta didelis atlyginimas, net iki 20,000 zlotų. Iš karininkų išgauti dokumentai buvo slepiami Šteinerto automobily ir juo gabenami į SSSR "Vnieštorgo" atstovybę. Dalis organizacijos narių suimta. Pradėta tardyti tokie asmenys, kurie ligšiol nesukėlę nei mažiausio įtarimo. Laukiama naujų sensacingų suėmimų. Organizacija leidusi savo laikraštį "Przedwiosnie."

Spauda tiekia platesnių žinių apie organizacijos vado Iljiničo asmenį. Jis karo metu tarnavo kariumenėj, buvo gen. Kellero adjutantas. Dalyvavo Denikino armijoj, vėliau parėjo į Lenkų pusę. Drauge su gen. Želigovskiu dalyvavęs Vilniaus paėmime. Varšuvoj su Lenkų politinės policijos leidimu atidaręs kliubą Zlotos gatvėj, kur turėjo šnipinėti rusų emigrantų monarchistų tarpe. Bet tuo pat metu užmezgęs santikių su SSSR ir ėmęs šnipinėti komunistų naudai. Turint plačių ryšių su seimo, vyriausybės ir kariškais sluoksniais, Iljiničiui buvo prieinamos didžiausios politinės ir militarinės paslaptys.

Byla sukėlė Lenkijoj didžiausią sensaciją. Kadangi įtariami aukšti karininkai, tai laukiama atmainų Lenkų karo vadovybėj.

Elta.

ANGLIŲ GAMYBA PADIDĖJO.

Washingtono žiniomis, per 1 sąvaitę, sukakusią 25 liepos, šįmet Suvienytose Valstijose buvo iškasta 9,255,000 tonų minkštųjų anglių ir 2,049,000 tonų kietųjų; pernai gi tuo pačiu laiku buvo iškasta 7,785,000 tonų minkštųjų ir 1,837,000 kietųjų. Matyt, kasyklų kompanijos stengiasi skubint darbą, kad užtektų anglių per streiką, kuris dabar išrodo neišvengiamas.

Del Reakcijos Lietuvoje.

Birželio 20 d. š. m. krikščionių demokratų blokas Lietuvos Seime neteisėta pavartojo ginkluotą policiją prieš socialdemokratų atstovą K. Bielinį ir valstiečių liaudininkų atstovus Dr. K. Grinių ir Lapinską. Smurtu pašalinęs juos iš Seimo posėdžio ir privertęs išeiti iš posėdžių salės visą opoziciją, krikščionių demokratų blokas, laužydamas Seimo Statutą, priėmė visą eilę įstatymų, varžančių Respublikos Konstitucijoje gvarantuotas piliečių teises —spaudos ir susirinkimų laisvę, ir įvedė mirties bausmę.

Šitie krikščionių demokratų žygiai rodo, kad klerikalizmas Lietuvoje jaučiasi jau netekęs plačiųjų masių pritarimo ir nebesitiki kitaip išsilaikyti valdžioje, kaip tiktai nuožmaus smurto pagalba. Ateinantį pavasarį, o gal da ir anksčiaus, turės įvykti rinkimai į Lietuvos Seimą. Praeitą rudenį klerikalai buvo sumušti savivaldybių rinkimuose. Dabar jie yra apimti baimės, kad tokio pat likimo jie gali susilaukti, ir renkant naujus atstovus į viso krašto įstatymų leidimo įstaigą. Tuomet klerikalų viešpatavimui ateitų galas. Delto jie dabar ir rupinasi iš kalno sudaryti krašte tokias sąlygas, kuriose liaudis negalėtų pareikšti ikro savo nusistatymo ir valios. Delto jie ir stveriasi ginkluotos jėgos prieš opozicijos atstovus, trempia konstitucines piliečių teises ir grumoja savo priešams mirtim!

Lietuvos darbo žmonės, taip pat kaip ir protaujantis Amerikos lietuviai darbininkai, jau aiškiai parodė, kad kunigų, špitolninkų ir davatkų diktaturai jie nepasiduos. Sunkia kova įgytosios žmonių teisės bus apgintos, ir tie gaivalai, kurie kėsinasi jas sunaikinti, gaus atsiimti savo nagus nuo valstybės vairo ir ljsti atgal į savo tamsius urvus, iš kurių jie yra išlindę. Amerikos lietuviai socialistai sveikina susipratusius Lietuvos darbininkus ir jų atstovą drg. Bielinį, kuris energingai pakėlė balsą Seime prieš klerikalų sauvalią; sveikina taip pat ir visą socialdemokratų frakciją Seime, visuomet stovėjusią pirmoje laisvės gynėjų eilėje.

Visi, kuriems rupi geresnė Lietuvos ateitis, yra suinteresuoti tuomi, kad tokių atstovų, kaip drg. K. Bielinis ir kiti socialdemokratų frakcijos nariai, butų sekančiame Lietuvos Seime bent dvigubai daugiaus, negu dabar. Todel mes kreipiamės į Lietuvių Socialistų Sąjungos kuopas ir narius, ragindami juos darbuotis visomis jėgomis, kad parėmus Lietuvos Socialdemokratų Partiją. Mes kreipiamės ir į visus socialistų simpatizatorius, kviesdami juos padėti susipratusiųjų Lietuvos darbininkų partijai laimėti kovą su klerikalizmu. Tiktai darbininkų partija, kuri vadovaujasi demokratinio socializmo principais, bus visuomet ištikima kovotoja už beturčių gerovę, už plačiosios liaudies teises.

Nelaukime, iki bus paskelbti nauji Seimo rinkimai. Nesitenkinkime vien pasipiktinimo ir potesto žodžiais. Bet teikime paramą Lietuvos socialistiniam proletariatui **gyvu darbu ir aukomis.** Stiprinkime socialistinę organizaciją Amerikoje, kad turėtume daugiaus jėgų padėti Lietuvos darbininkams. Ir aukaukime, kiek kas išgalėdami. Pasirupinkime, kad, juo aršiaus siaučia Lietuvoje klerikalinė reakcija, tuo garsiaus skambėtų tenai organizuotųjų darbininkų balsas — sodžiuje ir miestuose, spaudoje ir susirinkimuose, darbo vietose ir Seimo tribunoje!

LSS. Pildomojo Komiteto
Pirm. J. J. Čeponis,
Sekr. J. Šmotelis.

Žemynų Judėjimas.

Vokiečių prof. Vegeneris yra paskelbęs įdomią teoriją apie žemę. Jis sako, kad sausi žemės plotai (žemynai) kilnojasi iš vienos vietos į kitą. Ir šitai teorijai paremti jisai turi prirodymų.

Prof. Alfredas Vegeneris yra Hamburgo universiteto profesorius. 1912 metais jis pirmą kartą apie savo teoriją darė pranešimą Frankfurto vokiečių geologų susirinkime ir jau tada jo pranešimu geologai labai susidomėjo. 1913 m. tyrinėdamas žemynų judėjimą Vegeneris suruošė ekspediciją į Grenlandiją, bet netrukus karas sutrukdė jo darbą, ir tik 1920 metais jo teorija galutinoj formoj buvo išleista knygoj "Die Wissenschaft."

Einant Vegenerio teorija, visi žemynai, t. y. Amerika, Europa — Azija, Afrika, Australija ir Antarktija (pietų ašigaly), iki trečiosios arba vidurinės žemės eros buvo vienoj vietoj. Ir iš tikrųjų, jei tiksliu globusu vadovaujantis iškirpsim iš popierio Pietų Ameriką ir jos rytų krantus pridėsim prie Afrikos vakarų krantų taip, jog šv. Roko ragas atsidurtų Kameruno įlankoj, tai aiškiai pamatysime, kad sakyti du žemynai viens nuo antro atskelti. Panašų atsiskėlimą galima pastebėti r kitur, pav., pridėjus Madagaskaro salą prie Afrikos. Sunkiau rasti panašiu budu Europos ir šiaurės Amerikos atsiskėlimą, bet tai aiškiai irodo geologinė abiejų žemynų sudėtis. Toks pat geologinis panašumas galima pastebėti ir tarp Afrikos ir Pietų Amerikos.

Žemynų judėjimas įrodomas tokiu budu. Yra žinoma, kad kieta žemės pluta susidaro iš dviejų sluogsnių: iš viršutinio — "sial" ir žemutinio — "sima." Pirmiau buvo manoma, kad sakyti abu sluogsniai supa visą žemę. Tečiau Vegeneriui pavyko įrodyti, kad vandenynų dugnai yra vien tik iš "sima" sluogsnio ir tuo budu "sial" (viršutinis sluogsnis) sudaro žemynus. Iš kitos pusės "sima" supdamas visą žemės rutulį, turi but ir žemynuos. Tų dviejų sluogsnių lyginamasis svoris yra nevienodas. Viršutinis sluogsnis "sial" yra lengvesnis ir kietesnis, negu apatinis. Tečiau nežiurint to, apatinis sluogsnis yra elastingas, tuo tarpu kai viršutinis — trupus. Tuo budu, viršutinis sluogsnis lyg plaukioja elestingame apatiniame. Kadangi jis plaukioja, tai nėra galimumo manyti, kad jis "stovi prie inkaro."

Del kurių gi priežasčių žemynai gali judėti? Į tai Vegeneris atsako, kad yra pastebėjęs dviejų krypčių judėjimą: 1) iš rytų į vakarus ir 2) nuo ašigalių į pusiaujį (ekvatorių). Pirmasis judėjimas sukeltas tos jėgos, kuri traukia žemę prie saulės. Aišku, kad ta traukimo jėga stipriau veikia į viršutinius žemės sluogsnius, ir kadangi žemė sukasi iš rytų į vakarus, tai del to ir viršutinis žemės sluogsnis (žemynai) traukiamas į vakarus. Antro pobudžio judėjimas yra aiškus iš centrinės jėgos apsireiškimas, kuris susidaro žemei besisukant (aiškiau tam suprasti reikia turėti galvoj tai, kad žemė nėra rutulio, bet elipsoido pavidalo). Tas judėjimas pasireiškė kalnų susidarymu. Abi Amerikos, judėdamos į vakarus, sutinka pasipriešinimo iš senai sukietėjusio Didžiojo Vandenyno dugno ir todel jų vakarų krantai "susiraukšlėjo," sudarydami Andų ir Kordiljerų kalnus. Žiurint į žemėlapį iš tikrųjų galima matyti, kad visas abiejų Amerikų vakarų krantas yra nelyginant Kynų Siena. Judėjimą iš ašigalių į ekvatorių galima pastebėti Europos, Afrikos, Azijos ir kai kurių Australijos kalnų susidaryme (Pirenėjai, Alpės, Kaukazas, Atlasas, Himalajai ir kiti Azijos kalnai ir Australijos Alpės). Žemėlapis rodo, kad tų kalnų gubriai yra lygiagrečiai pusiujui. Tam neva prieštarauja tik Australijos Alpės (rytų krantai), bet Vegeneris geologiniu budu įrodo, kad Australija esanti pasisukus 90 laipsnių ir tuo budu jos dabartinis rytų krantas buvo seniau pietų krantu. Žemynų atsiskėlimas įvykęs del susidariusių giliuos žemės sluogsniuos plyšių (plyšiai susidaro ir dabar), o pats judėjimas buvo sukeltas anksčiau nurodytų jėgų.

Žemė yra knyga, kurioj surašyta jos istorija; tos knygos lapai yra žemės sluogsniai, o raidės, kuriomis ta knyga parašyta, — suakmenėjusios augalų ir gyvulių liekanos, kurios yra tuose sluogsniuose. Tečiau tą knygą skaitant lengva suklysti.

Žemės istorijos klausimu buvo susidarę daug problemų.

Pav., buvo susidariusi teorija, kad kalnai susidarė del žemės "susiraukšlėjimo" jai atšalant, apie ką iki šiol dėstoma mokyklose. Ta teorija turėjo daug rimtų priešų, kurie, turėdami galvoj žemės susispaudimo koeficientą, įrodinėjo, kad tokiam susiraukšlėjimui žemė turėjusi turėti naujoj gadynėj apie 2400 laips. C. temperaturos, kas prieštarauja geologijos daviniams, nes žemė tos gadynės metu buvo maždaug tos pat temperaturos, kaip ir dabar. Einant Vegenerio teorija, tas mokslininkų nesusipratimas atkrito ir kalnų susidarymo priežastis gauna visai kitą aiškinimą.

Tuo pat budu išspręsta ir "tiltų tarp žemynų" problema. Geologijos ir paleontologijos budu buvo įrodoma, kad tarp Amerikos ir Europos, tarp Afrikos ir Pietų Amerikos, tarp Indijos, Madagaskaro ir Afrikos, tarp Afrikos, Madagaskaro, Indijos ir Australijos buvo sausu keliu susisiekimas, nes jokiu kitu budu negalima suprasti vienodų augalų ir gyvulių liekanos, kurių randama vienodo žemės senumo sluogsniuose. Iš to susidarė teorija, kad tarp tų žemynų buvo sausumos. Kur gi jos paskui dingo? Nuskendo. Tečiaus ši teorija sutiko didelio pasipriešinimo iš kitų mokslininkų, kurie mokslu apie izostaciją Archimedo dėsniais paremtu, įrodinėjo, kad lengvesnio lyginamojo svorio masė negali nuskęsti sunkesnio lyginamojo svorio masėj. Susidariusi problema išsprendžiama Vegenerio teorija.

Tokia pat problema buvo susidariusi ir del pasikeitimo ašigalių. Ir geologijos pagalba buvo įrodoma, kad akmens anglies gadynėj pietų Amerika, Afrika ir Australija buvusios užklotos gilaus ledo. Tam apsireiškimui paaiškinti buvo sudaryta teorija, kuri įrodinėjo, kad pietų ašigalis buvo arti Australijos vakarų kranto, bet ta teorija jokiu budu negalėjo įrodyti, kur buvo šiaurės ašigalis, nes einant ja, jis turėjo but Meksikoj. Tačiau geologijos tyrinėjimai nerado ten jokių ledyno pėdsakų. Einant Vegerio teorija, išeina, kad jei tais laikais visi žemynai buvo vietoj, tai šiaurės ašigalis tikrai buvo ten, kur dabar Meksika, bet tada jos vietoj buvo Didysis Vandenynas. Tuo budu, ir šita teorija Vegenerio dėsniais paaiškinama.

V. Kmša.

KORESPONDENCIJOS.

PITTSBURGH, PA.

Visokios žinios iš Pittsburgho padangės.
Pasimirė Antanas Večkis.

Liepos 28 d. miesto ligoninėj, Mayview, Pa., pasimirė Antanas Večkis. 31 d. liepos jis buvo palaidotas Pittsburgho Lietuvių Tautiškose Kapinėse.

Velionis paėjo iš Vilkiočinio kaimo, Liškevos valsčiaus, Alytaus apskričio. Apie 25 metai atgal jis atvyko iš Lietuvos ir visą laiką išbuvo Pittsburghe. Iš užsiėmimo jis buvo kriaučius, nevedęs, apie 50 metų senumo, priklausė prie Lietuvių Mokslo Draugystės, prie SLA. 40 kp., prie A. P. L. A. 7 kp. ir prie Didžiojo Lietuvos Kunigaikščio Gedimino Draugijos.

Velionis sirgo apie 2 metu ir praeitą žiemą buvo biskį pasveikęs. Parėjęs iš ligoninės jis neturėjo nei pinigų, nei darbo, o ligos pašelpą gavo tik iš Gedimino Draugystės. Turėjo gauti pašelpą ir iš A. P. L. A., ale negavo, o provotis su ta draugija negalėjo, nes neturėjo lėšų. Velionis vargo didelį vargą, nes dažnai ir pavalgyt neturėjo ką. Nors L. M. D. ir šelpdavo jį kiek, ale toli gražu tos pašelpos neužtekdavo. Praėjusį pavasarį velionis buvo susiradęs darbą prie prosinimo. Padirbęs keletą mėnesių ir vėl pradėjo sirgti. Mat, sunkus darbas visai sunaikino dar ne atgautą sveikatą. Iš naujo jam apsirgus, L. M. D. pasirupino velionį atiduoti į miesto ligoninę į Mayview, Pa su ta mintimi, kad ant tyro oro greičiau galės pasveikti. Bet, matomai, velionis jau turėjo džiovą, kuri netrukus nuvarė jį į šaltus kapus.

Velionis buvo laisvas žmogus, mylėdavo skaityti "Keleivį" ir kitus pažangius laikraščius.

A. P. L. A. apskųsta.

Kaip yra žinoma, A. P. L. A. centro valdyba susideda iš bolševikų, kurie kontroliuoja visus A. P. L. A. reikalus. Taigi, jeigu nebolševikiškos kuopos nariams pasitaiko sirgti ar mirti, tai sunku iš centro gauti pašalpas ar pomirtines. Nekuriems prisieina palukėti, o kartais net ir į teismą nueiti. Bolševikams neprielanki yra 7 kuopa, kurios nariai turi užsitraukę bolševikų "rustybę." Sekantįs 7 kp. nariai negavo pašalpų ir pomirtinių: Antanas Večkis ir J. Zamulevičius negavo pašelpų. J. Saveikis negavo pašelpos ir pomirtinės ir J. Jakentas — pomirtinės. Už Saveikio ir Jakento pomirtinę A. P. L. A. centras yra apskųstas ir pomirtinės yra perteismą ieškomos. Tas, žinoma, neis draugijai ant sveikatos. Mat, A. P. L. A. centro komitetas randa naujoj konstitucijoj kokius ten "kabliukus," kuriais remiantįes atsisako išmokėti pašelpas ir pomirtines 7 kp. nariams, tik nežinia ant kiek tie "kabliukai" bus geri teisme. Aš žinau, kad tie bolševikų "kabliukai" daugiausia yra taikomi tų kuopų nariams, katros nešoka pagal bolševikų dudelę.

L. M. D. šįmet pikniko gal neturės.

Lietuvių Mokslo Draugija kas metai rengia savo nariams pikniką. Yra nutarus ir šįmet surengti pikniką, bet kol kas dar komitetas negali surasti tinkamos vietos. Ir teisybę pasakius, pittsburghiečiai su piknikų vietomis turi didelio sunkumo, nes Pittsburgho lietuviai savos vietos del piknikų neturi, išskiriant seserų farmą, o svetimtaučių kad ir yra kokia vieta, bet vis užimtos ar perbrangios del lietuvių.

L. M. D. turėtų pasirupint įsigyti nuosavą vietą del pikninkų.

Kipšas.

KENOSHA, WIS.

Balsas iš užmiršto kampelio.

Taip atrodo, kad Kenoshoj lietuvių visai nebutų, nes lietuvių laikraščiuose nesimato jokios žinelės apie vietos lietuvių darbuotę.

Liepos 19 d. Amerikos Lietuvių Politikos Kliubas buvo surengęs išvažiavimą, bet lietus viską sugadino. Vienok kliubiečiai nenusiminė. Apsistojus lietui jie tuojaus paėmė šv. Petro parapijos svetainę ir ten atnikė visą piknika. Išsyk žmonių buvo nedaug, bet vėliaus, vieni nuo kitų dasižinoję, buriais rinkosi į svetainę ir apie 6 val. vakare jau buvo pilna svetainė žmonių. Muzikantai drožė iš peties, o publika šoko, gėrė, valgė ir linksminosi. Vėliaus į svetainę atėjo ir klebonas, kurį pirmininkas perstatė kalbėti. Publika manydama, kad jis ką gero pasakys, susigrudo arčiau pagrindų pasiklausyti. Kunigas, pagyręs Kliubą, tuojaus pradėjo prašyti aukų pataisymui svetainės. Ir nulipęs nuo pagrindų leidosi su pirmininku į publiką kolektuoti. Matyt, kunigėlis pasipelnė gerai, nes išėjo linksmas. Keista yra tas, kad Kliubas yra suorganizuotas ant laisvų pamatų, o jo pirmininkas gelbsti kunigui pasipinigauti.

Kenoshietis.

WORCESTER, MASS.

Kompeticijos sabotažas.

Kitur sabotažu užsiima tik I. W. W. nariai, o pas mus raudonanosiai parapijonai. Senas parapijonas Džianas Čerepokas susirgo biznio reumatizmu ir jau keturi metai jaučia abelną suirimą. Mr. Čerepokas visaip bandė pats save išsigydyti, bet vieton pasveikti dar labiau pablogėjo. Tada kreipėsi prie daktaro, kuris, kad ir nenorėdamas, bet gi gerokai jam pagelbėjo. Ant nelaimės tas gerasis daktaras prasišalino į kitą miestą. Tada Mr. Čerepokas kreipėsi prie antro daktaro. Ant nelaimės antras daktaras atsisakė gydyti biznio reumatizmą ir tik užfundino tokių pilsų, nuo kurių vidurius gelia.

Už vis blogiausia, kad jo konkurentas neserga tokia pat liga ir nemano kraustytis į kitą miestą. Žodžiu, gyventi prislėgtam labai sunku, o numirti nėra kaip. O čia dar visi juokias, pirštais bado, tyčiojasi. Žut-but dar sykį pabandė gydytis, tik labai kvailai: Jo neblaivoj galvoj atėjo komunistiška mintis nuspirti į šalį nenaudėlį konkurentą, kuris yra priežastimi jo visų galų suirimo. Apie 12 valandą nakčia išlindo Čerepokas ant Millbury gatvės apsidairė ir užsimojęs vienu smugiu sudaužė konkurento "šiokeišą." Gi išgazdinti stiklai pakėlė triukšmą ir netoli esanti žmonės pamatė skubiai rėpliojant Čerepoką. Čia net keturi liudininkai pasisiulė savo patarnavimą... Ant nelaimės konkurentas nesuprato, kad visų pirmiausia jam reikėjo išimti varantas, o guzikuoti "daktarai" butų parupinę vietą sabotažų sanitorijon del Mr. Čerepoko; jis gi nusiskubino pas advokatą. Advokatas pasakė jam, kad nieko nebus. Tada jis nuėjo prie antro advokato, kuris tuojaus žinojo, kad Mr. Čerepokas jau turi pasiėmęs tą patį advokatą nuo senai, kuris sakė, "kad nieko nebus." Ir ką? Ogi Čerepoko advokatas tuojaus užvedė derybas susitaikinti be teismo. Kiek iš to pelnė abu advokatai, nėra žinios, nes sabotažo komedija užsibaigė advokatų raštinėse. Tik tiek yra žinoma, kad Mr. Čerepokas padengė abiejų advokatų lėšas ir nupirko daug brangesnį naują "šiokeišą."

Kiek čia buvo lietuvių daktarų, visi jie buvo ateiviai iš Lietuvos. Tas žioplus sodiečius ir čia gimusius amerikonus lietuvius labai stebino. Tuli ateiviai manė, kad tie daktarai užgimė nepaprastai gabūs prie mokslo, o lietuviški amerikonai ir negramotni "viską žinantieji" internacionalistai tik numodavo su ranka ant tokio mokslo. Bet, galop, ne del žingeidumo, bet iš pavydumo, keli užriestanosiai pasirįžo but daktarais. Bet galingas tu Trocki! Mokyklose jie sužinojo, kad ten reikia ne šposauti, bet sunkiai mokytis ir išmokti užduotas lekcijas, jei ne, tai atsidursi toli, toli krumuose su žuvininkais, kur lašiniai spirga ir munšainas "kvepia." Keli jie čia norėjo but daktarais ir lankė kolegijas, bet greitai atsidurė ten, kur jie tinka, t. y. bolinėse ir "kitchenbar room." Vienas pelenuotas plačiakelnis "medicinos studentas" net dvejis metus "lankė kolegiją" nuo ryto iki vidurnakčių, iki galutinai pavargo. Dabar jis turi "vikeišiną" nuo pernykščių metų. Girdėti, kad vėl grįš į "kolidžių," nes jo "profesorius" sugrįžo iš Mass. State Farm (pamišėlių namo) su nauja energija ir daug patyrimų... apie chemiją ir kitus galus. Gi "medicinos studentas" labai myli "naminę chemiją" ir jazzą studijuoti. Sako, kad jis nori subytyt Friburgo universiteto daktarus, nes jis visgi baigė high schoolę, o Friburgo "daktarai" į tokius "tinksus" nebilivina **Naujas Strugas.**

MUSŲ PASAULIS SERGA

"Westminster Gazette" vedamam straipsnyje "Pasaulio padėjimas" rašo, kad į pasaulį negalima šiandien žiurėti optimistiškai. Europą vargina Francuzų-Vokiečių santikiai. Nugalėtojų viltis, kad Vokiečiai sumokės jiems paskirtas karo kontribucijas, pasirodė niekuo nepamatuota iliuzija. Nepavyko ir Santarvės planai Vokiečiams nuginkluoti. Ir jei Vokiečiai toliau bus nusistatę prieš Santarvę, tai negali buti ir kalbos del Europos taikos ir jos valstybių saugumo. Francuzija bus priversta toliau žvanginti ginklais, kas dar labiau apsunkins jos finansinį padėjimą, o Lenkija, kuri prieš save nustatė Vokiečius ir SSSR, neturės nė vienos ramios valandėlės savo vidaus reikalams sutvarkyti. Vokietija ir SSSR bus nuolatinė Francuzų ir Lenkų šmėkla ir ne tik tų dviejų valstybių, bet Europos ir viso pasaulio. Izoliuota SSSR veržiasi į Aziją, kur į jos žygius nepalankiai žiuri Japonai ir kitos valstybės.

Maroko ir Kynų įvykiai rodo, kad musų pasaulis serga, ir kol ta liga nebus pagydyta, tol nebus sutvarkytos pasaulio prekyba, pramonė ir valstybių savitarpio santikiai. Elta.

BOSTONE BRANGIAUSIS PRAGYVENIMAS.

Nuo 15 liepos Bostone valgomųjų daiktų kaina pakilo 7 nuošimčiais. Dabartiniu laiku čia pragyvenimas yra 10 nuošimčių brangesnis, negu metai atgal, ir 62 nuošimčių brangesnis negu buvo prieš karą, 1913 metais. Washingtono Darbo Departamento statistika parodo, kad iš visų Suvienytų Valstijų Bostone yra brangiausis pragyvenimas.

Dvi moteris ant West Concord gatvės Bostone pereitą nedėldienį atsigėrė nuodų, nes diena buvo nuobodi ir jos neturėjo kur išeiti. Abidvi buvo nugabentos į miesto ligoninę, bet vargiai pasveiks.

La Touraine Arbata ar Kava

Šalta—Atgaivinanti

Tai Nepalyginama Vasaros Gėrimų Kombinacija

Ant jusų groserninko lentynų—paprašykit šiandien

NEKROLOGIJA

DEDHAM, MASS.

Rugpiučio 1 d. pasimirė čionais Ona Janoniutė-Juozaitienė, 42 metų amžiaus, ir tapo palaidota ant "Fairview" kapinių, Hyde Parke. Velionė paėjo iš kaimo Gudienos, parap. Žaslių, apskr. Kaišedorių, val. Vilniaus. Jei kas iš giminių norėtų platesnių žinių, lai kreipiasi su laišku pas

J. JUOZAITĮ
General Delivery
Readville, Mass.

PAJIEŠKOJIMAI

Vito Puckas pajieško tėvo Simono Puckos ir nori žinot ar jis gyvas, ar mires. Pirm 14 metų jis gyveno Bayonne, N. J. Kas apie ji žinio malonėkit pranešti arba pats lai atsiaukia.

VITO PUCKAS
501 Boulevard, Bayonne, N. J.

Aš, Ona Labunskaitė, pajieškau savo gero draugo Juozo Skliuto. Paeina iš Suvalkų rėd. ir dabar gyvena Amerikoj. Kas apie ji žinotų, malonėkite man pranešti, arba pats lai atsisaukia, nes turiu prie jo svarbų reikala.

ONA LABUSKAITĖ
13647 Maine st., Detroit, Mich.

Pajieškau Jurgio Reminauskio ir Elzbietos Pakalniškienės arba Urbonavičienės. Jie gyvena Detroit, Mich. Mano adresas: WILLIAM LELASIUS
197 Affleck st., Hartford, Conn.

Pajieškau dviejų savo brolių Juozapo ir Antano Gastunų. Juzoapas gyvero Homestead, Pa., o Antanas Pittsburgh, Pa. ir buvo Amerikos kariumenėj. Labai norėčiau, kad atsisauktų šiuo antrašu:

KAZIMIERAS GASTUNAS
1213 E. Moyamensing Ave.,
Philadelphia, Pa.

Aš, Jonas Meilius, pajieškau savo giminaičių Domicelės Anderson ir Jono Šneiderio. Jie pirmiau gyveno po numeriu 89 B st., So. Boston, Mass. Meldžiu atsisaukti arba kas žinote kur jie gyvena, malonėkite pranešti šiuo adresu: J. MEILIUS
Box 158, Lester, Pa.

Aš, Ks. Ma., pajieškau Amerikoj gyvenančių lietuvių, kurie pažįsta kas tai yra vargas, nelaimė ir skurdas ir kurie galėtų atjausti žmogų nelaimėje. Taipgi pajieškau ir moterų arba merginų, kurios gerai pažįsta varga ir nelaimes ir kurios galėtų pagelbėti žmogui į nelaimę įpuolusiam. Gerbiamieji ir gerbiamosios, kurie suprantate šiuos kelis mano žodžius, rašykite tuojaus laiškelį šiuo adresu: KS. MA.
Minas de Matahambri
Prov. Pinar del Rio CUBA.

Pajieškau brolio Juozo Zdanevičiaus, paeina iš Kauno gub., Šiaulių apskričio, Pakruojaus parap., Pavežgirių kaimo. Lai atsišaukia arba kas apie ji žino malonės pranešti, už ką busiu didei dėkinga. (34)

Agota Zdanevičiukė-Posengienė
125 Boldwin place, Bloomfield, N. J.

Pajieškau Povilo ir Jono Rimšų. Jie paeina nuo Panevėžio. Prašau atsišaukti, turiu labai svarbų reikalą.

JUOZAS RAPEIKA (34)
471 Nortre Dame St., W.
Montreal, Canada.

Pajieškau sunaus Felikso Bakšio, kurį vogtinai išvežė tėvas liepos 30 d. 5 val. vakare. Jį tikras tėvas buvo palikęs 7 metai atgal. Tėvas yra juodų plaukų, mažas ir panašus į italijoną, sunus yra šviesių geltonų plaukų, riebus, raudono veido ir sveria 150 svarų. Jis yra 16 metų amžiaus ir buvo septintoj grade mokyklој. Kas pamatysit tuos žmones malonėkit man tuojaus pranešti, už ką busiu dėkinga.

MRS. ANNA BAKŠIENĖ (34)
1487 Housel Avenue, S. E.,
Canton, Ohio.

Pajieškau brolio Juozo Simokaičio, pereitą žiemą dirbo Masonic Home, Charlestown, Mass. 1 d. liepos žadėjo važiuot į Foxcroft, Me. pas savo šeimyną ir nuo to laiko nėra žinios kur jis dingo. Atsisauk tuojaus, arba kurie apie ji ką nors žinotų malonėkit pranešti. (35)

AMBROSE SIMOKAITIS
65 Prospect ave., Lewiston, Me.

Pajieškau Jono Nakrasevičiaus, paeina iš Budų kaimo, Stakliškės parapijos, Alytaus apskričio. Pirmiau gyveno New Yorke. Turiu svarbią žinią iš Lietuvos. Meldžiu atsišaukt, arba žinantieji malonėkit adresą prisiųst.

MR. JOS DAVICIKAS (34)
150 W. 3rd st., So. Boston, Mass.

APSIVEDIMAI

Pajieškau apsivedimui merginos nuo 17 iki 21 metų amžiaus, meilaus budo, mokančios angliškai kalbėti. Norinčios susipažinti su manim atsiųskite laiška ir kartu prisiųskit savo paveikslą, atsakymą duosiu kiekvienai.

J. BENIS
18 Stagg st., Brooklyn, N.

Reikalingos lietuvaitės, vienos ir merginos arba našlės be vaikų. Geras gyvenimas. Reikalas prižiurėti namą ir namų savininką. Visas jo turtas bus jums pavestas. Gyvenant, jeigu bus reikalas, galėsime apsivesti. Del daugiaus informacijų rašykit laiškus šiuo adresu: J. A. GRAKEY
First floor
837 Virginia st., Gary, Indiana.

Pajieškau apsivedimui merginos nesenesnės 35 metų, aš esu vaikinas 36 metų, šviesiai geltonų plaukų, mėlynų akių, 5 pėdų 6 colių aukščio, 160 svarų, linksmo budo ir dailios išvaizdos, moku masinisto ir karpenterio darbą, ir farmeriauti, turiu savo farmą vakaruose 480 akrų ir namus miestelyje, turiu automobilių. Merginos, kurios norėtų arčiau susipažint malonės parašyti laišką ir prisiųst savo paveikslą, kurį pareikalavus sugrąžinsiu. (34)

A. M. B—in
100 E. South st., Mahanoy City, Pa.

Pajieškau apsivedimui merginos arba našlės, be vaikų, nejaunesnės kaip 35 metų, nesenesnės kaip 50 metų. Aš esu našlys 40 metų senumo. Su pirmu laišku prisiųskite savo paveikslą. Platesnių žinių duosiu per laiškus. Ant pareikalavimo paveikslą grąžinsiu. A. A. (34)
Box 187, Anvil Location, Mich.

PARDAVIMAI

PARSIDUODA BUČERNĖ IR GROSERNĖ po num. 15 Bellevue ave., Montello, lietuviais apgyventoj vietoj; pardavėjas eina į kitą biznį. Klauskite pas (33)

MOTIEJŲ MIKELIONĮ
26 Believue ave., Montello, Mass.

PARSIDUODA PUIKUS NAMAS Su visais įtaisymais: elektra, šildytuvai, garadžius ir tt.; vienas akeris žemės, prie gero kelio. Šeimininka mirė, nėra kam apžiurėti, todel parsiduoda. A. PURCHESS (33)
P. O. Box 165, Hillside ave.,
So. Plainfield, N. J.

PARSIDUODA PIRMOS KLESOS FOTOGRAFIJŲ STUDIJA. Savininkas turi tuojaus išvažiuoti Europą, todel pigiai parduoda. Kreip kitės šiuo antrašu: (31)

G. M. KANTON
187 Grand St., Brooklyn, N. Y.

PARSIDUODA KONCERTINA, trilypė, perlais aptaisyta. (33)
W. STUMBRIS
4 Hunting st., E. Cambridge, Mass.

PARSIDUODA PIGIAI MINKŠTŲ GĖRIMŲ IR FRUKTŲ KRAUTUVĖ IR SODĖS DARYMO FABRIKAS. 2 trokai ir visi reikalingi daiktai del dirbtuvės. (34)

NASHUA BOTTLING and FRUIT CO.
56 High St., Nashua, N. H.

VISŲ ŽINIAI!

Už visokios rušies smulkius pasigarsinimus, kaip tai: pajieškojimus apsivedimų, įvairius pranešimus, pardavinius, pirkimus, skaitome po 3c. už žodį už sykį. Norint tą patį apgarsinimą pacalpinkelis sykius, už sekančius sykius skaitome 2c. už žodį už sykį.

"Keleivio" skaitytojams, kurie ten užsiprenumeruoja laikraštį ir už pirmą sykį skaitome po 2c. už žodį.

Už pajieškojimus giminių arba draugų skaitome po 2c. už žodį pirmą sykį; norint tą patį apžiškojimą talpyt ilgiau, skaitome po 1c. už žodį už kiekvieną sykį.

"Keleivio" skaitytojams, kurie tur užsiprenumeravę laikraštį, už pajieškojimus giminių ir draugų skaitome ir už pirmą sykį po 1c. už žodį.

Pajieškojimai su paveikslu priimkuoja daug brangiau, nes padirymas klišės dabar prekiuoja brangiai. Todel norint talpint pajieškojimą su paveikslu, reikia prisiųst fotografiją ir klaust kainos

Siunčiant pajieškojimą arba apgarsinimą reikia prisiųst kartu ir mokestį.

"KELEIVIS"
255 BROADWAY,
80. BOSTON, MASS.

STUDIJA

Turi but parduota greitai, nes savininkas išvažiuoja Lietuvon. Penkių šimtų užtenka. J. SUTKAITIS (31)
826 Elizabeth ave., Elizabeth, N. J.

FARMOS!

Visokios farmos parsiduoda pigiai New Jersey valstijoj, prie turgaunų miestų ir prie vandenio. Mes turime visokių farmų ant pardavimo, kokių tik norėtumėt. Klauskite: (33)

ANTANAS MARKŪNAS IR JOKŪBAS KĖLA
Box 41, Sergeantville, N. J.

NEPAPRASTAS PASIULYMAS

Mes darome paveikslus ne vien ant popieros, kaip paprastai, bet ir ant celluloid medalionus. Kiekvieną tokį paveikslą-medalioną apdirbame su tinkamais spalvuotais pagražinimais Darome 6x9 dydžio. Tokis medalionas galima pastatyti arba pakabinti—tinkamas visur. Jis nesuduž, nenupluks. Prireikus gali numazgoti. Kaina $2.00. Prisiųsk mums savo arba savo mylimųjų paveikslėlį, o mes padarysime Tamstai vieną tokį gražų medalioną.

Siųsdamas užsakymą pažymėk kaip nori, kad butų padarytas: per pus (bust), ar čiela figura. Su užsakymu siųskite ir pinigus arba galėsite užsimokėti ant pašto, kuomet paveikslą aplaikysit—kaip norite.

Užsakymą išpildysime į 10 dienų. Rašydami adresuokite: (-)

THE TAUNIS STUDIO
KULPMONT, PA.

KENOSHA, WIS.

Kurie nori užsirašyt "Keleivį" arba kokių nors knygų užsisakyt, gali kreiptis prie musų generalio agento. Jis patarnaus visame teisingai ir greitai. Jo adresas:— (-)

JOE ELIOŠIUS
North West Hotel, Room 15,
KENOSHA, WIS.

MUSŲ MODERNIŠKAS PATOGUS GYVENIMAS.

Musų patogus moderniškas gyvenimas daug priklauso nuo mokslo, kuris išrado telegrafus ir telefonus, iš nakties padarė dieną su pagelba elektros, pabudavojo įvairiausias mašinas, kurios palengvina žmonėms darbą ir, svarbiausia už viską, išrado naujas gydymo metodas ir naujas gyduoles, kurios prailgina žmogaus gyvenimą. Tukstančiai šeimynų Suvienytose Valstijose ir Kanadoj gali but liudininkais, kad Trinerio Kartusis Vynas yra didelis faktorius jų naminiuose patogumuose. Jis sulaiko daugelį ligų, kurios atsiranda iš priežasties vidurių suirimo. Jis išvalo žarnas ir sutvarko virškinimą, taipgi pataiso prastą apetitą, prašalina svaiguli, galvos skaudėjimą ir nervikumą. Jusų aptiekorius arba vaistų pardavėjas turi Trinerio Kartųjį Vyną, o jeigu neturi, tai rašykit pas Joseph Triner Company, Chicago, Ill. Taipgi išbandykit Trinerio Fli-Gass, kuris staigiai užmuša muses ir uodus.

Juoda Knyga.

PUSLAPIŲ 200. PAVEIKSLUOTA.
Kaina $2.00 su prisiuntimu.

Prisiųsk du doleriu ir savo adresą, mes išsiųsime Juodą Knygą tamstai. Pasiskaitęs galėsi daryti tą, ką nori

L. Š. KNYGYNAS (36)
(2nd floor fr.)
3106 So. Halsted st., Chicago, Ill.

Geras abelnam naudojimui linimentas

Pain-Expelleris

Kuomet reumatizmas ar neuralgija vargina jus, ištrinkite skaudamas vietas šiuo atsakančiu šeimyniniu linimentu ir tuojas pajausite palengvinima.
35c ir 70c bonka vaistinėse. Tėmykite, kad butų Inkaro vaizbaženklis

F. AD. RICHTER & CO.
Berry & South 5th Sts.
Brooklyn, N. Y.

For BILIOUSNESS

VARTOKIT BEECHAM'S PILLS paliuosavimui vidurių, sustabdymui kvaitulio ir galvos skaudėjimo.
Nėra Kolomelio
25c. ir 50c. baksiukai

BEECHAM'S PILLS

DRAUGYSTĖ DIDŽIO LIETUVOS KUNIGAIKŠČIO VYTAUTO.

P. O. Box 177, St. Charles, Ill.

VALDYBOS ANTRAŠAI:
Pirmsėdis Juozapas Misevičius, 117 West Main St.,
Pirmsėdžio pagelb. Antanas Jurpalis 585 West 5th St.
Nutarimų Rašt. J. Stanislovavičius, 193 West State St.,
Turtų Rašt. Mykolas Sablickas, P. O. Box 342,
Uždininkas Antanas Kimontas, 105 West Main St.,
Knygius Kazimieras Tamašiunas, 42 West Walnut St.,
IŽDO GLOBĖJAI:
Justinas Kukoraitis, 112 West 5th St.,
Jonas Sadauckas, 164 West Indiana St.,
Boleslovas Alekna, 158 Monroe St.,
LIGONIŲ KOMITETAS:
Juozapas Stančikas, 110 West Illinois St.,
Bronislovas Einoris, 117 West Main St.,
REVIZORIAI KNYGŲ:
Kazimieras Arlauckas, 44 West 6th St.,
Romualda Gričiunas, 85 West Main St.,
MARŠALKOS:
Petras Kišonis, P. O. Box 224,
Liudvikas Gruožis, R. first, Box 10,

LIETUVIŲ LAISVĖS MYLĖTOJŲ DRAUGYSTĖ

WAUKEGAN, ILL.

Valdybos Antrašai:

1) Pirmininkas VINCAS GABRIS 726 McAllister Ave.
2) Pagelbininkas KAROLIS DIMŠA 716—8th St.
3) Užrašų Sekr. R. M. RULECZ 838 So. Jackson St.
4) Turtų Sekr. ANT. SALIUČKA 810—8th St.
5) Iždininkas KAZ. VAITEKUNAS 716—8th St.
6) Iždo globėjai:
JURGIS PETRAITIS 907 So. Jackson St.
JONAS SKARBALIUS 841 Lenox Ave.
7) Knygiai K. AMBRAZIUNAS 849 So. Lincoln St.
JURGIS JOKUBAITIS 328 Liberty St.
8) Maršalai: A. DELKUS 711—8th St.
JONAS JOKUBAITIS 47 Picidilly Court.

NAUJAS IŠRADIMAS NUO KATARO IR NEMALIMO VIDURIŲ.

KATRO-LEK

(Reg. U. S. Pat. Office)

Geriausias vaistas viduriams pripažintas geriausių žinovų. Tukstančiai kataru sergančių išbandė ir patvirtino, kad tai yra geriausia gyduolė nuo kataro ir kroniško užkietėjimo, uždegimo aklosios žarnos, gazų viduriuose, stokos apetito, skausmo ir svaigimo. galvos, iš priežasties silpnų ir nesveikų vidurių, nešvaraus kraujo, nervikumo ir abelno nusilpnėjimo, kurie paeina nuo silpnų ir nesveikų vidurių. Visos tos ligos greitai pagydomos vartojant vidurių vaistą KATRO-LEK. Jis gaunamas visose aptiekose. Kaina didelės bonkos $2.00. Reikalaukit KATRO-LEK aptiekose ir pas agentus. Bet jeigu aptiekose neturėtų, tad nelaukdami nieko rašykit tuojaus pas išradėją, o jis prisiųs Jums per paštą. Adresuokit sekančiai:

W. WOJTASINSKI
114 Brighton St.,
BOSTON, MASS.

Tel. So. Boston 506-W
DAKTARAS
A. L. KAPOCIUS
LITUVIS DENTISTAS
VALANDOS: Nuo 9 iki 12 diena
Nuo 2 iki 9 vak
NEDĖLIOMIS:
iki 1 v. po piet
Seredomis iki 12 diena.
Ofisas "Keleivio" name.
251 Broadway, tarpe C ir D St.
SO. BOSTON, MASS.

URBA

Milteliai nuo Galvos Skaudėjimo.

Tuojaus prašalina Galvos skaudėjimą. Pabandykite!

Kaina 25c. — Jei negalit gaut arčiausioj aptiekoj Jusų kaiminystėj, tai rašykit mums tiesiog, įdedami 25c.

URBA LITHUANIAN DRUG MFG. CO.
826 Bank Street,
Waterbury, Conn.

Sveikatos Kampelis.

APIE IŠSIKRAUSTYMĄ IŠ GALVOS.

Kas tai yra iš galvos arba iš proto išėjimas, sumišimas, apie tai žmonių senai yra galvojama. Pramanyta įvairių aiškinimų, versta bėda velnio apsėdimui,raganų apkerėjimui, tam tikrų vaistų uždavimui, nelaimingoms dienoms, planetoms, laumių nulėmimui, prakeikimams, Dievo bausmei už nedorą gyvenimą. Tik pastarasiais laikais, kai imta tyrinėti pamišėlių smegenis, atrasta, kad proto ligos paeina nuo smegenų apirimo, sutrukimo. Dažnai protlige numirusio žmogaus smegenyse jau gryna akia matyt žymių permainų, kurių sveikose smegenyse neesti. Pasirodo, kad iš mažens, taip tariant, apsigimusių silpnapročių arba idiotų smegenys esti daug mažesnės, negu smegenys jų metų sveikų asmenų. Tokių idiotų galvos kartais esti ne mažos, bet smegenų jose ne daug, nes prie smegenų randama dar daug skystimo. Sumažėjusios smegenys esti ir pas tokius asmenis, kurie jau paaugę gavo neišgydomą ligą — didesnį proto apsilpninimą. Ir jų smegenys rasta susitraukusios, suvytusios, lengvesnės už sveikų žmonių smegenis.

Nesveiko proto žmonių smegenyse buna kraujo išsiliejimų. Mat kraujagyslės kartais, truksta ir išsiliejęs kraujas apnaikina smegenų dalį. Jei išėjęs iš savo vagų kraujas sunaikino tas smegenų dalis, kur verda proto ir dvasios procesai, tai žmogus gauna dvasios veikimų sutrikimų. Kaukolės sužeidimai, kontuzijos, smegenų sutrenkimai irgi sukelia proto ligų, nes sužeidžia ir pačias smegenis. Smegenų įdegimai irgi gadina smegenis ir iš jų išsivysto proto ligos.

Nuodai, kaip alkoholis, morfinas, kokainas, drignežolių, durnadagio nuodai — veikdami į smegenų narvelius taipogi sukelia proto ligų. Sunkios ligos, kai šiltinės, sifilis ir kitos, veikia į smegenis kai nuodai ir sukelia kleją, kartais ir ilgą proto ligą.

Pačiame žmogaus organizme fabrikuojama nuodų —žarnose iš negero valgio malimo; kraujuje — iš blogo maisto prisisavinimo (cukraus, inkstų ligos); kai kuriose vidujinėse liaukose, kai antgerklėse, moterų ovaruose, antinksčiuose ir kituose organuose. Atsitinka, kad tie kuno organai patys apserga ir ima gaminti vietoñ naudingų kunui dalių tikrų nuodų, nuo kurių suserga ir smegenis.

Lyties organų blogas valdymas ir išnaudojimas (onanizmas) irgi kartais gali atsiliepti į smegenis ir sukelti proto ligų.

Bet ne visi asmenis lygiai pasiduoda smegenų ligoms. Patėmyta, kad protligės dažnai eina šeimynomis, kad tos ligos lyg perduodamos esti iš tėvų vaikams arba kitaip sakant, jos esti paveldimos.

Dar žmonės dažnai suriša proto ligos atsiradimą su išgąsčiu, su baime, arba, kaip sakoma, su priepuola arba su priemečiu.

Negalima užginti ir tokios priežasties, nes išgąstis turi nemažos įtakos į smegenų kraujo cirkuliaciją.

Dabar medicinos mokslo patirta, kad proto ligai esant, dažnai galima įrodyt smegenų nesveikumą.

Tiesa, toli gražu ne visi smegenų susirgimai sukelia proto ligas.

Mat, ne visos smegenys esti užimtos dvasios veikimais. Smegenyse yra dar daug ir kitokių dalių, kurios reguliuoja kuno judėjimus, jautimus ir daugelį kitokių kuno veiksmų. Dažnai esti, kad kraujo smegenyse išgožimas atima ranką ar koją, bet žmogaus dvasios veikimas pasilieka beveikiąs po senovei.

Galima tik pasakyti, kad proto liga atsiranda tada, jei pasidaro tam tikrų smegenų dalių sužeidimas, įdegimas, apnuodijimas, sunykimas.

Proto ligų yra įvairių formų ir apie tai rašo knygos, psichiatria vadinamos.

Nors trumpai keletą tokių ligų paminėsime.

Melancholia. Ta liga sergantis asmuo turi apsilpnytą valią. Judėjimai jo nerangųs, nėra energijos, nesinori jam pradėti dirbti. Upas labai nupuolęs, ligonis paprastai sėdi nuliudęs, susiraukęs, neatjaučia jokio linksmumo. Paklaustas pamažu su nemažomis pastangomis atsako, kad jisai esąs pražuvęs, prieš Dievą nusikaltėlis, kad jo nuodėmės tokios didelės, jog atleisti jų niekas negali. Veide jo matyt pilna desperacija, visokios vilties nustojimas. Melancholikai neturi noro valgyti, kenčia nemigą, greitai liesėja, jaučia širdies spaudimus, baimę. Dažnai jiems atrodo, kad kažin kas šaukia juos, pataria nusižudyt, ką kartais jie ir padaro. Kai kada, pirm negu nusižudyt, melancholikas užmuša žmoną, vaikus, kad išgelbėt juos nuo bereikalingų kančių, nes už jo nuodėmes turėsią ir jo artimieji atsakyti.

Melancholia visgi nekartą po keletos mėnesių arba ir po kokių metų praeina, ligonis ima valgyti, miegoti, interesuotis gyvenimu ir grįžta prie senovės. Bet dažnai kokiam laikui praslinkus, ta pati liga vėl jį užpuola. Taip pasikartoja kai kuriems ligoniams po kelius atvėjus ir pagalios jie pasidaro neišgydomais silpnapročiais.

Mania. Tuom žodžiu publika paprastai vadina kokį nors žmogaus ypatingą atsidavimą bet kokiam dalykui. Mums gerai žinoma musų lenkų — dvarininkų lietuviams prikišama litvomania, chlopomania. Bet psichiatrijoj tokį pavadinimą vartoja tam tikram liguistam žmogaus stoviui išreikšti.

Maniakas daug kuom skiriasi nuo melancholiko. Šis visuomet yra nuliudęs, susiraukęs, į save įsigilinęs. Maniako gi upas nepastovus. Jisai tai dainuoja, tai deklamuoja, tai be paliovos kalba, pasakoja, rankomis mosikuoja, kartais susigraudinęs ima verkti, skųstis, bet visuomet tai daro pakeltu upu, vietoj nenustygdamas.

Maniakas veikia ką nors visą dieną, vietoj jis nepasėdi. Pas jį vis atsiranda naujų idėjų, naujų plenų, nė vienu jis ilgai neužsiima, tuoj perbėgdamas prie kito. Jo kalba nesilaiko vieno kokio dalyko, bet laksto į visas puses. Kartais mania pereina į melancholijos apsireiškimus. Abidvi todvi ligos tad turi tarp savęs panašumo.

Tokių ligonių smegenyse dažnai randa kraujagyslių sukietėjimo ir kraujo cirkuliacijos sutrikimų.

Jaunuolių silpnaprotybė. Liga apsireiškia apie 16-28 metus amžiaus. Ligoniai negali nuosekliai galvoti, mintys jų maišosi, negali vienon vieton susitelkti, nepajėgia ko nauja išmokti, bet ką iš seniau buvo išmokę jie dažnai gerai atsimena. Bet toliau jų proto jėgos silpsta, ir pagalios pasilieka iki mirties be valios, be energijos, silpno proto, menko darbo asmenimis. Esti prošvaistų, kai kada kelerių net metų, kai jie kiek pasitaiso ir pradžioj gali grįžti prie paprasto darbo. Galų gale jie visi baigia visiška silpnaprotybe.

Tokius ligonius nesusipratėliai mokytojai kartais laiko nepataisomais tinginiais, baudžia juos, iki gydytojas arba pati ligos eiga parodo, kad turime reikalo su silpnapročiais asmenimis. Prie šių tipų priklauso kai kurie valkatos, svieto pereigos, prostitutės ir navatni žmonės.

Silpnapročių jaunuolių nemaža surandama armijoj ir kalėjimuose.

Progresyvus paralyžius. Tai jau vėlyvesnio amžiaus, daugiausia sifilitikų liga. Joje prie silpnaprotybės neužilgo priveda įvairus paralyžiai — liežuvio, rankų, kojų, akių. Dažnai jie ima klejoti, pasakoja nebutus daiktus, kartais supirkinėja nereikalingus daiktus, daro grandiozinius sumanymus, skaito save galingais, milijonieriais, garsiais išradėjais. Tai vadinama didybės mania. Proto ir viso kuno silpnumas eina tuom tarpu nepagydomai tolyn, iki mirtis perkerta jų dienas.

Tokių paralitikų smegenyse randa įvairių permainų —plėvių suaugimų, kraujo išgožimų, suminkštėjusių gužtų.

Kartais tokie puspročiai su plačiais plenais užima aukštas visuomenėj vietas ir tada pridirba jie neišpasakytai daug nelaimių kitiems. Kiti spėlioja, kad Socialistinės Sovietų Respublikų Sąjungos kurėjas V. I. Leninas sirgo progresyvių paralyžium. Bent išdarinėtose jo smegenyse rasta tokios ligos žymių.

Senatvės silpnaprotybė. Tarp kitų žymių patėmytina, kad šioj ligoj žmogus neblogai atsimena jaunų dienų įvykius, bet kas buvo vakar arba net šiandien iš ryto jis nepajėgia atsiminti. Šios rušies ligoniai kitais žmonėmis nesiinteresuoja. Jie dideli egoistai. Jiems rupi tik jų pačių reikalai. Tokie seniai esti kartais dideli begėdžiai. Jie nesidrovi rodyti kitiems savo lyties organus, pasakoti jaunoms panelėms neleistinas pasakas, dažnai peršasi joms į vyrus. Kartais meilios patyrusios tarnaitės iš tokių senių išvilioja nemaža turtų. Del turtų eikvojimo tokie seniai pakliuva teismo globon.

Smegenyse randa suminkštėjusių gužtų. Liga aiškiai paeina nuo arterijų sukietėjimo ir nuo smulkių kraujo išsiliejimų.

Paminėtini dar sumišimai: girtuoklių (velniukus, sako, jie gaudo), nuomarium sergančiujų, priepuolos isterijos apimtų. Bet visų jų čionai neaprašysi— permaža vietos.

GALVOS SKAUDĖJIMAS.

Galvos skaudėjimas nėra retas daiktas, kaip įvairių ligų pažyminys, jis labai dažnai pasitaiko. Tą žino ir kaimiečiai.

Čia paminėsiu tas galvos skaudėjimo priežastis, kurias geram norui esant, lengva prašalinti. Visų pirma turiu galvoj padoraus gyvenimo taisyklių prisilaikymą. Šiek tiek nuo jųjų nukrypus, kuo greičiausiai jas normuoti. Tuosyk, kai visi ilsis, reikia miegoti 7—8 valandas. Negirtuokliauti, nerukyti vieno papiroso po kito, kortomis nelošti ištisomis valandomis pakankamai neišvėdintame kambaryje. Tinkamai palaikyti kuno švarą —žiurėti, kad kojos nedvoktų prakaitu. Perdaug nenuvargti, labai nesijaudinti, be reikalo nesielvartauti, prisiminus, kad nėra tokios padėties, iš kurios doram žmogui visai išbristi negalima butų. Žodžiu, nedaryti to, kas ne tik nereikalinga, bet dargi kenksminga musų organizmui. Savaime aišku, kas tik bendrai kenkia kunui, tas kenkia ir galvai ir dar jai pirmučiausiai, kadangi ji, kaip talpinanti jautrią substanciją — smegenis— greičiau į viską atsiliepia skaudėjimu. Ji pirmutinė atsiliepia, perspėdama, kad jau skauda: "Toliau nevalia nuodytis — sustok žalavęs savo organizmą."

Nori kad galva nustotų skaudėjus, — sureguliuok savo vidurių veikimą, tai yra, padaryk taip, kad nenešiotum po kelias dienas "sunkaus sandėlio." Butinai reikalinga įprasti kasdien vienu laiku nusilengvinti ir geriausiai tai atlikti rytais, prieš tarnystę ar kokius nors kitus užsiėmimus. Asmuo iš pradžių "tik atidėjęs" kokiai valandai, vėliau užmiršta arba laiko neturi prisiminti; arba kitą kartą gėdinasi prie visų atsitraukti, tiek pavėluoja, kad ir noras visai praeina. Išmatos tuosyk susikemša tiesiojoj žarnoj, sukietėja (dalis vėl grįžta cirkuliuoti po kuną ir nuodyti — todel ir galva skauda), spaudžia, ir gemorojui, tokiu budu, išsivystyti susidaro gana patogios sąlygos. Daugumai galvą skauda vien tik nuo to, kad kenčia vidurių užkietėjimą. Žinoma, šiame atvėjy padeda iš dalies ir išeinamųjų vietų trukumas bei jųjų nesutvarkymas, pavyzdžiui, šalta, toli, nešvaru, nepatogu, žmogus kitą syk pamąsto, ima ir atideda tarnystei ar tai savo butui. Norint sveikas žmogus visuomet gali sutvarkyti savo vidurių veikimą, įvairinant valgį kompotais, uogomis, salotais, bendrai daržovėmis, rugštu pienu, bulvėmis, juoda duona ir tt. Butini taip pat bet kurie judėsiai (darbai, žaidimai, pasivaikščiojimai ir tt.) gryname ore kasdien.

Toliau, nustot nuolat vartojus nors kuo mažiausiam kieky svaiginamus gėrimus. Juos vartoją jaučiasi kasdien pagiriom, esą nesveika —galvą skelia, negelbsti nei kompresai, nei citravanilis —tai alkoholio nuodai tebeveikia į smegenis, juos nuodydami.Arba vėl, tas nuolatinis rukymas: kenkia ne tik rukančiam, bet kenkia ir tiems, kurie iš geros valios arba priverstinai turi kvėpuoti tiršta nuo dumų oru. Tabako nuodai — nikotinas, nuolatos rukančiam apie save primena: "žinok su kuo turi reikalą," pasitaiko, kad nuo rukymo galva plyšta, daug prisirukęs vemia.

Žmogus neiškrypęs iš kelio (o kas gi save laiko visai iškrypusiu?) ir norintis buti sveiku ir branginantis, dar sveiku tebesant, sveikatą supras, panorės ir suras galimumo ją užlaikyti. Jis sąmoningai ir drąsiai prabils: "Nuo šios dienos aš metu gerti, rukyti ir kortomis lošti. Baigta! Daugiau nei taurelės, nei papiroso ir gana!" Veikiai pastebėtų, kad galva taip nebeskauda, kosėt apstoja, gerklėj nebeuždžiusta, valgyti noras gerėja, upas pakyla, darbingumas žymiai didėja.

Dr. V. Vaičiunas.

DEL NAUJŲ DŽIOVOS GYDYMO GANDŲ.

Kartas nuo karto ligoniai kreipiasi į sveikatos departamentą ir šiaip į privačius gydytojus teiraudamiesi del gydymo džiovos aukso preparatais ir del paskleistų kažkokių amerikiečių gandų, kad Kubos saloje atrasti šaltiniai, kuriuose sergąs plaučių ar kaulų džiova du kart pasimaudęs, visam laikui tampąs sveikas ir tinkamas darbui. Tik plaukai pasilieką žalios spalvos.

Šiuo reikalu turiu štai ką pareikšti:

Prieš keletą mėnesių Danijos profesorius Mollgardas Veterinarijos institute Kopenhagene išrado naują aukso preparatą, kurį pavadino Sanakrysin'u. Tuo preparatu bandė gydyti veršiukus, sergančius pradžia džiovos ir gavęs geras pasekmes.

Paskiau buvo pagaminti dar du aukso junginiai, pavadinti Kryzalgan'u ir Triphal'u.Šiais aukso preparatais bandė gydyt ir žmones, sergančius plaučių džiova. Tik pakol jokių stebėtinų rezultaatų nepasiekta, ir viskas dar tebėr bandymų periode.

Garsųs vokiečių medikai profesoriai Klamperer ir Bachmeister tiems aukso preparatams neduoda didelės vertės ir pakol nesitiki, kad tie aukso junginiai galėtų buti specifiniai džiovai gydyt vaistai.

Prof. Bachmeister net daro užmetimą prof. Mollgardui, kad pastarasis, neištyręs Sanakryzino veiksmą sergančio žmogaus džiovai, jau spėjo tąjį naują preparatą išreklamuoti spaudoje, nežiurint to, kad tie vaistai davė kai kuriais atvėjais net labai neigiamų rezultatų

Taigi, dar kartą pabrėžiu, kad gydymas džiovos aukso preparatais žmogui nepaprastų davinių tuo tarpu neparodė.

Geriausias vaistas džiovai visgi tuo tarpu lieka saulės spinduliai, tyras sauso miško oras, geras maistas, tinkama priežiura ir fizinis bei dvasinis ramumas.

O kai Kubos šaltiniai, kur gydo džiovą, tai mokslas kol kas nieko nepareiškė ir mokslininkams tokie šaltiniai nėra žinomi.

Gydyt. **Ambraziejutė-Steponaitienė.**

Tel. South Boston 3520
Residence University 1463-J.
S. M. Puišiutė-Shalina
LIETUVĖ MOTERIS ADVOKATĖ
366 Broadway, So. Boston, Mass.
Room 2.

Siutai Ant Orderio
Siutus ir overkotus siuvame ant užsakymo, visokiomis madomis. Taipgi taisome ir išprosiname.
SIMOKAITIS
344 Broadway, 2-ros lubos
SO. BOSTON, MASS.

1924
"Trijų Metų Kanklių Knyga," už 1922-3-4 metus bus atspausdinta šių metų pabaigoje ir jau Lietuvoje.
"Trijų Metų Kanklių" prenumerata du doleriai ir pinigus siųst pašto Money Order'iais šiuo antrašu:
MIKAS PETRAUSKAS
Laisvės Alėja, 60.
Kaunas, Lithuania.

Nusipirkit knygą vardu:
"KAS YRA RUSU SOVIETŲ RESPUBLIKA?"
Išleista Lietuvos Socialdemokratų Partijos.
Knygos turinys susideda iš sekamų skyrių:
1. Įžanga.
2. Vadinamoji Proletariato Diktatura.
3. Komunistų Partijos Diktatura.
4. Pasaulio Socialistinė Revoliucija.
5. Atgal į Kapitalizmą.
6. Bendrosios Išvados.
Šituose keliuose straipsniuose yra sutrauktos visos žinios ir visi faktai apie komunistų tvarką sovietų Rusijoj.
Knygutė parašyta labai lengva ir gyva kalba. Amerikoje jos da niekas nepardavinėjo. "Keleiviui" pasisekė gauti jos tik keliasdešimts egzempliorių, todel kas nori ją gauti, tepasiskubina.
Kaina tik 20 centų.
Prisiųskite du dešimtuku laiške arba stampų už 20 centų "Keleivio" redakcijai, ir tuojaus gausite "Kas yra Rusų Sovietų Respublika."

Easy to take
KELLOGG'S
TASTELESS CASTOR OIL
Tyrai išvalytas Castor Oil padarytas medicinos reikalams. Be kvapsnio. Stiprumas ir tyrumas nepakeičiamas. Be skonio ir neatsiduoda. Imkit Kellogg's. Supiltas Laboratorijose.

TELEFONAS 1037
MEDICINOS DAKTARAS
C. J. MIKOLAITIS
Valandos: nuo 2 iki 4 po pietų, nuo 7 iki 8 vakare.
107 Summer St,
LAWRENCE, MASS.

DR. F. PUSKUNIGIS
GYDYTOJAS
VIDURINIŲ LIGŲ
VALANDOS:
9 iki 11 ryte
1 iki 3 po piet
7 iki 9 vakare
389 BROADWAY
SO. BOSTON, MASS.
Tel. So. Boston 2831

DYKAI NUO PATRUKIMO KENČIANTIEMS.
Nedėvėk diržo—išvengk pavojingos operacijos
STUART'O LIMPANČIOS PLAPAO PADUŠKAITĖS yra skirtingos nuo parišamo diržo, jos yra išlaukinės gyduolės, limpančios prie kuno ir duodančios sustiprinimą toms kuno dalims, kurioms reikalinga. Neturi jokių šniuru nei sprenžinų. Nenuslenka ir neatsiremia į kaulus. Tukstančiai šiomis paduškaitėmis gydosi namie, nesutrukdami nuo darbo ir daugelis praneša, jogei šitokiu budu išsigydo. Minkštos kaip mošastas—lengva pridėt—nebrangios. Už jas gauta auksinis medalis Romoj, Grand Prix medalis Paryžiuj ir garbingas paminėjimas Panamos Expozicijoj, San Francisco. Procesas atsitaisymo yra naturalis ir daugiau nereikia dėvėt diržų. Mes prirodysim tai pasiųsdami jums Plapao išbandymui visiškai DYKAI. Nesiųsk pinigų, tik parašyk mums. (-)
PLAPAO LABORATORIES
3058 Stuart's Bldg., St. Louis, Mo.

Babies Love It
Nuo visų pilvo ir žarnų nesmagumų, kurie paeina nuo dantų augimo nieko geresnio Kudikiams ir vaikams nėra, kaip
MRS. WINSLOW'S SYRUP

Pirmu Kartu Lietuvių Kalboje su Paveikslais
Dabar ką tik išėjo iš po spaudos
Nauja Lietuviška
BIBLIJA
SATYROJE
...Biblijos 5½x8 colius, turi 382 puslapius ir 379 paveikslėlius. Labai įdomi ir naudinga kiekvienai ypatai. Žmogus skaitydamas šią Bibliją ir tėmydamas į paveikslėlius, (kurie perstato kas buvo pirm sutvėrimo svieto ir iki užgimimui Kristaus), užmirs visus savo vargus ir džiaugsis jogiai tokią knygą įgijo, nes tai trumpi žiemos vakarai.
KAINA TIK $1.00.
Norinti gaut šią Bibliją, pinigus siuskit Expreso ar Pačto Money Orderiu, arba registruotame laiške adresu:
"KELEIVIS"
255 Broadway,
So. Boston, Mass

Dr. HUMPHREYS'
"24"
TONIC TABLETS
BUILD YOU UP

EILIŲ KNYGA
Sielos Balsai
Papuošta daugeliu spalvuotų puikių paveiksių, 223 puslap. didžio, apie 150 įvairių eilių, tinkamų deklamuot ant viešų susirinkimų.
Knygoje trijų rušių eilės:
TAUTIŠKOS, ŠEIMINIŠKOS IR DARBININKIŠKOS.
Tai gražiausia ir turtingiausia eilių knyga lietuvių kalboje.
Kiekvienas turėtų papuošti savo knygyną minėta knyga.
KAINA TIK $1.00.
Audimo apdarais $1.25.
SIELOS BALSAI
PALINKSMINS JUSŲ LAISVAS NUO DARBO VALANDAS.
Kiekvienas nusipirkęs tą knygą nesigailės. Pinigus geriausia siųst "Money Orderiu," popierinius galima siųst tiesiog paprastam konverte, užrašius aiškiai adresą savo ir "Keleivio" ir prilipyt už 3c. markę.
"KELEIVIS" SO. BOSTON, MASS.

KAS GIRDETI LIETUVOJE

(Nuo musų korespondentų ir iš Lietuvos laikraščių.)

ŽEMAITIJOJ STEIGIASI KOPERACIJOS.

Salantai, Kretingos apsk. Negalima nepasidžiaugti Žemaitijos vystymosi koperacijos srityje. Visuose kampeliuose steigiasi koperatyvai, o ypač Smulkaus Kredito Bankai.

Taigi ir Salantuose rupesniu visų gerbiamo p. Gedžiaus tapo įsteigtas senai laukiamas Salantų Liaudies Bankas.

Š. m. liepos mėn. 5 d. įvyko minėto Banko steigiamasis susirinkimas. Išrinkta Valdyba, Taryba ir Revizijos Komisija. Nutarta įstoti į Lietuvos Koperacijos Banko narius. Nutarta prašyti įvairiose Kredito Įstaigose paskolų. Nors Salantuose nedaug yra inteligentų, bet visgi į Valdybą ir Tarybą išrinkti inteligentai ir rimti ukininkai.

KAIP KUNIGĖLIS PRISIGRETINO PRIE NAŠLĖS.

Ukmergė. 1918 metais mirus vietos namų savininkui Feliksui Rotautui, įpėdiniu jo turto, susidedančio iš žemės sklypo 4000 ketv. metrų ir 3 medinių namų prie Vytauto g. N. 24, liko bevaikė našlė Valerija Rotautienė. Ir šit jos nuolatiniu naminiu draugu liko vietos klebonas kun. A. Barakauskas. Perdažnas klebono lankymasis pas našlę ir jo vaišinimas iki vėlos nakties, matyt, turėjo kokio tai tikslo, apie ką mieste buvo plačiai žinoma ir ėjo kalbų, kurios klebonui garbės nedarė. Našlė buvo linksmo budo, smarkiai rukydavo ir mėgdavo išgerti. Dažnai ji buvo kviečiama ir į kleboniją ir ten privaišinama kartais taip, kad dažniausiai pačiam klebonui reikėdavo ją po ranka palydėti namon ir tai buvo daroma gerai žinant, kad Rotautienė serga širdies liga (buvo pilno kuno sudėjimo) ir kad alkoholis gydytojų yra jai griežtai uždraustas.

Šitaip tokia nepaprasta draugystė tęsėsi apie 7 metus, kol birželio 29 d. š. m. vakare (šv. Petro dieną) klebonui beviešint pas Rotautienę toji staiga pasimirė širdies liga. Prieš mirtį našlė vis žadėdavo visą savo turtą užrašyti beturčiams giminėms, su kuriais sugyvendavo gerai, vienok iš rasto testamento, parašyto dar 1923 m., paaiškėjo, kad vos tik kokia pusė turto užrašyta kai kuriems giminėms (ir tai išmokėti pinigais), o kita, bene didžioji dalis palikta klebono naudai.

NUŠOVĖ LENKŲ POLICININKĄ.

Liepos mėn. 12 ir 13 d. 23 val. 30 min. ties Taugelių kaimu lenkų policininkas peržengė demarkacijos liniją musų pusėn ir pasislėpęs krumuose 3 kartus šovė į musų sargybinį Mickevičių Kazį, bet peršovė tik drabužius. Atsakydamas į tai musų policininkas šovė į lenkų policininką ir jį nukovė vietoj.

ORO PAŠTAS TARP ANGLIJOS IR LIETUVOS.

Šiomis dienomis prasidėjo oro pašto susisiekimas tarp Anglijos, Baltijos Valstybių ir Rusijos. Laiškai yra vežami orlaiviu ligi Berlyno, iš ten naktiniu traukiniu ligi Karaliaučiaus, iš Karaliaučiaus vėl orlaiviu (a) Klaipėdon, Rygon, Talinan, Helsinkin, (b) Smolenskan ir Maskvon. Iš Londono į Helsinkį laiškas turi nueiti per 36 valandas, o Lietuvon dar greičiau. Be paprasto mokesčio, už oro laiškus į Lietuvą ir kitas Baltijos Valstybes reikia primokėti 6 pensai už unciją, o į Rusiją—8 pensai. Laiškai kasdien yra priimami Londone ligi 6.15 p. m.

SENI PINIGAI.

Vevirženai. Čia pil. Juozas Bumšas besijodamas krosniui dirbti žvyrą, kuris buvo atvežtas iš Veviržėnų miestelio žvirduobės, atrado 18 senoviškų sidabrinių pinigų iš 17 šimtmečio. Iš jų seniausias yra 1655 m., vienoje pusėje su parašu: Phil. IIII. D. G. Hisp. et Indiarum rex. Antroje pusėje parašas sunkiai beįskaitomas. Kiti pinigai iš 1662, 1663, 1681, 1682, 1683, 1684 ir 1685 m. Pastarasis dar gana puikus, vienoje pusėje su parašu: Supreme dux in Prusia. Antroje pusėje parašas nesuprantamas ir sunkiai įskaitomas. Vieni tų pinigų yra su lenkų areliu ir lietuvių vytimi, o kiti yra Prusų.

PERKUNAS PRITRENKĖ VISĄ ŠEIMYNĄ.

Krakiai, Raseinių apskr. Birželio 22 d. kilo smarkus su vėjais perkunas ir įtrenkė į vieno ukininko kaminą. Kamino truba liko sveika, o pečių suardė, troba buvo pilna ugnies ir visus pritrenkė: 9 metų vaikas atsigavo po pusės valandos. Žmonos nudegino kaklą ir krutinę ant kurios buvo medalikas su lenciugėliu ir atsigavusi jaučia didelį skausmą — kažin ar bepasveiks. Dukteriai užtrenkė kairią ausį ir ji ta ausim nieko negirdi. Tėvas paliko sveikas. Užtrenkti še ši vištyčiai. Namų neuždegė.

NĖRA BLOGO, KAS NEIŠEITŲ Į GERĄ.

Kiekviena reakcija iššaukia akciją. Tik akli apjakėliai tos teisybės nemato, nes jiems atimta galimybė ir kas nors bematyti.

Laisvė yra žmogui viskas: ir jo gyvenimo ir darbo ir tarnybos pamatas ir pačios valstybės pagrindas. Kas gi norėtų gyventi savo amžių vergovėj arba padėti kurti tokią valstybę, kurioj pats paskui turėtų tapti suraišiotas už tą pačią idėją, del kurios valstybę kurė.

Taip supranta ir visa Lietuvos visuomenė žmogaus ir asmens laisvės brangumą ir su skaudžiausias protestais sujudo prieš pačių saviškių tarpe atsiradusių pasikėsintojų pastangas — tą laisvę vėl išplėšti.

Veltui patamsių šikšnosparniai dabar stengias įtikinti, kad laisvės nėra ir negali buti. Tik vergams ir vergų savininkams nėra laisvės, nes jie vieni kitų bijosi ir nuo tos baimės žusta.

Pati nepriklausomybės idėja yra žmogaus laisvės ilgesio sintezė. Todel nepriklausomybei nebrangios jokios aukos. Todel, kad žmogus bevelija verčiau garbingai mirti, kaip vergo dienas vilkti.

Lietuvos visuomenė ilgus dešimtmečius nešė sunkiausias aukas, kol nepriklausomybė išaušo. Kam ji tat darė? Juk vergais buti galėjo ir po svetimų jungu! Del to kad norėjo laisvės, gyventi taip, kaip žmogui gyventi skirta.

Del to dabar saviškių grupei pasikėsinus tą iškovotąją laisvę paversti tik tuščiu demagogų šukavimu, o praktikoj užmauti vėl pančius, sukilo protestuoti visas kraštas.

Vien iš klebonijų ir jų auklėjamų vergučių tarpo dar nesigirdėti to protesto. Ką tai reiškia? O tai, kad toji laisvė norima tik jiems vieniems rezervuoti.

Pradėjus persekioti nepriklausomąją spaudą jos tiražas šuoliais auga.

Naujas, Kraujo Nervų ir Stiprumo Budavotojas.

Daktarai Surado, Kad Jos Suteikia Gerą Palengvinimą Kaip Jauniems Taip ir Seniems.

Daug tukstančių žmonių vartoja tas gyduoles, Nuga-Tone, ir gauna puikų palengvinimą tik į keletą dienų. Nuga-Tone greitai sugrąžina pep, punch ir vigor del nuvargusių, nusidėvėjusių nervų ir muskulų. Jos budavoja raudoną kraują, stiprius, nuolatinius nervus ir suteikia didelę spėką gyvenime. Nuo blogo nevirškinimo, užkietiejusių vidurių, nemalonaus kvapo, galvos skaudėjimo, nėra nieko geresnio kaip Nuga-Tone. Jis padaro darbą gerai ir greitai. Nuga-Tone suteikia puikų apetitą, ramų, atšviežinantį miegą, stimuliuoja kepenis ir reguliuoja inkstus, skilvį ir žarnas labai gerai. Musų skaitytojai privalo suteikti toms gyduolėms bandymą, nes jie nieko nepralaimės. Išdirbėjai gerai žino ką jos padaro tokiuose atsitikimuose, jie privertė visus aptiekorius suteikti garantiją ir sugrąžinti pinigus, jei jųs nebusite užganėdinti. Rekomenduojamos ir pardavinėjamos pas visus gerus aptiekorius.

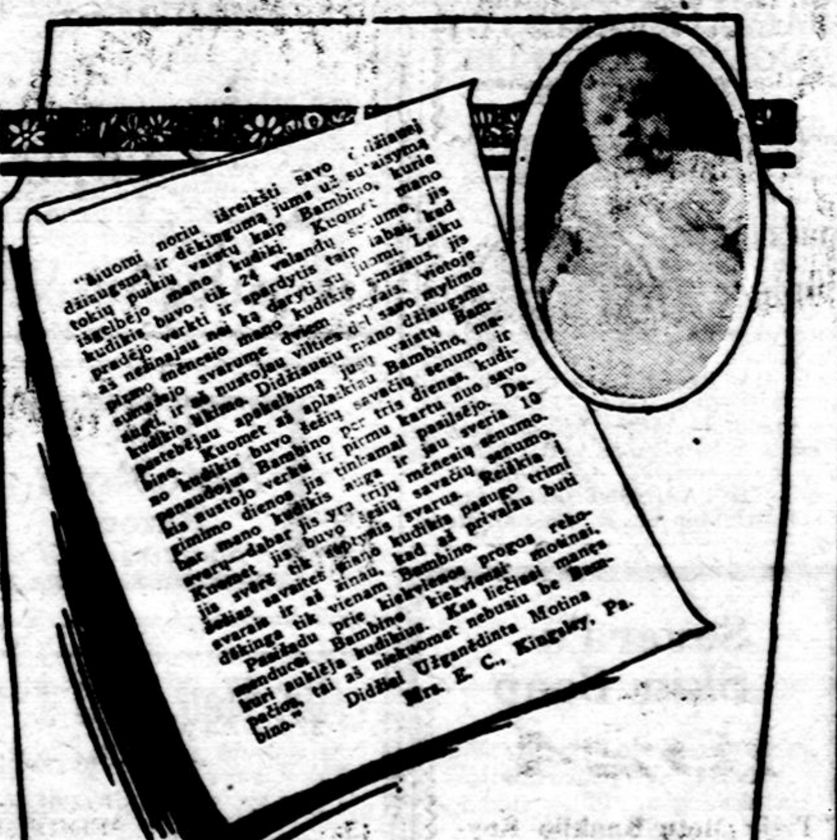

Dėkingos Motinos Liudymas

[illegible]

F. AD. RICHTER & CO.
Berry & South 5th Sts., Brooklyn N. Y.

'KELEIVIO' KNYGOS.

Lietuvos Respublikos Istorija ir žemlapis. — Šitas veikalas parodo, kaip nuo 1905 metų revoliucinės Lietuvos spėkos vedė kovą su caro valdžia, ir kaip tuo pačiu laiku kunigai tą valdžią rėmė ir gynė; kaip paskui revoliucija paėmė viršų, kaip Lietuva likos paliuosuota iš po caro valdžios ir kaip ji buvo apskelbta respublika. Pridėtas didelis spalvuotas žemlapis parodo dabartinės Lietuvos rubežius ir kaip šalis yra padalyta į apskričius. Tai yra vienatinė knyga, kuri parodo, kaip gimė Lietuvos Respublika ir kaip ji išrodo. Čia telpa visi svarbesni dokumentai: Steigiamojo Seimo nutarimai, taikos sutartis su bolševikais, sutartis su latviais, aprašymas visų mušių su lenkais ir tt. Yra tai ne knyga, bet tiesiog žibintuvas, kuris apšviečia visą Lietuvą iš lauko ir iš vidaus. Kaina $1.00
Drutais audeklo apdarais $1.50

Alkoholis ir Kudikiai — Arba kaip atsiliepia tėvų vartojimas alkoholio ant jų vaikų. Kas yra arba tikisi kada nors buti kudikių tėvais, butinai turėtų perskaityti šitą knygutę. Pagal daktarą Holitzerį sutaisė Barabošius. Pusl. 23 .... 10c.

Amerikoniškos Vestuvės. — Dviejų aktų komedija, pajuokianti lietuvių vestuves. Juokinga ir lengva perstatymui. Parašė Iksas. Pusl. 24 10c.

Materialistiškas Istorijos Supratimas. —Jei nori žinot, kas gimdo pasaulyje įvairiausius nuotikius, tai perskaityk šitą knygelę. Kalba labai lengva. Knyga protaujantiems darbininkams neapkainuojama. Medega imta iš Greilicho. Parašė Z. Aleksa. 80 pusl. .... 25c.

Monologai ir Deklamacijos. — Šioje knygoje telpa daugybė naujų, labai gražių ir juokingų monologų ir deklamacijų. Visokios temos: darbininkiškos, revoliucinės, tautiškos, humoristiškos ir laisvamaniškos. Visos skambios, visos geros. Tinka visokiems apvaikščiojimams, baliams, koncertams ir tt. .... 25c.

Kur Musų Bočiai Gyveno? — Arba tyrinėjimas, kur buvo pirmutinė žmonių lopšinė. Knyga labai pamokinanti. Parašė Z. Aleksa. 76 p. 25c

Nihilistai. — Tragedija trijuose aktuose. Veikalas perstato nužudymą caro Aleksandro II, Labai puikus ir nesunkiai scenoj perstatomas veikalas. .... 25c.

"O. S. S." arba Šliubinė Iškilmė. — Vieno akto farsas, labai juokingas ir geras perstatymui. Kaina .... 15c.

Paparčio žiedas ir keturios kitos apysakos: 1) Neužsitikintis Vyras; 2) Žydinti Giria; 3) Klaida; 4) Korekta. Jose nurodoma kaip žmonės paikai tiki į visokius prietarus, burtus ir tt. .... 15c.

Socializmas ir Religija. — Labai įdomi knyga šituo svarbiu klausimu. 24 pusl. .... 10c.

"Saloméja", arba kaip buvo nukirsta šv. Jonui galva. Drama viename akte, parašyta garsaus anglų raštinam vertėtų perskaityti. .... 25c.

Sielos Balsai. — Puiki knyga, daugybė labai gražių eilių ir dainų. Daug gražių, spalvuotų paveikslų. Popiera gera ir spauda graži. Parašė J. B. Smelstorius. 221 pusl. Popieros apdarais $1.00

Amerikos Macochas. — Arba kaip katalikų kunigas Hans Schmith papiovė merginą Oną Aumuller. Su paveikslais. 16 pusl. .... 10c.

Amžinos Dainos. Šioj knygutėj telpa 44 geriausių Jovaro dainų. Jos tinka deklamacijoms ir dainavimui, kaip namie taip ir susirinkimuose. Pusl. 32 .... 15c.

Anarchizmas. — Pagal Proudhono mokslą, parašė d-ras Paul Elzbacher, vertė Briedžių Karaliukas. 29 pusl. .... 10c.

Apie Dievą, Velnią, Dangų ir Pragarą. Parašė Robert G. Ingersoll, garsiausias pasaulyje kalbėtojas ir Biblijos prietarų naikintojas. 72 pusl. .... 25c.

Byla Detroito Katalikų su Socialistais. — Pirmą kartą katalikai užpuolė socialistus 31 d. gruodžio, 1911. Antrą kartą jie užpuolė socialistus 31 gruodžio, 1913 m. Šioj knygutėj ištisai telpa teismų rekordai ir prirodymai, kokių priemonių katalikai dasi leidžia kovoj su socialistais. Su paveikslais. 61 pusl. 25c

Davatkų Gadzinkos. — Ir kitos linksmos dainos. Apart juokingų "Davatkų Gadzinkų" telpa 30 įvairių juokingų dainų, eilių, parodijų, ir t.t. Daugelis iš dainų tinka juokingoms deklamacijoms. Šešta pagerinta laida. 48 pusl. 10c

"Jaunystės Klaidos". Ir "Susižiedavimas Pagal Sutarties". Labai užimanti, meiliška komedija ir perstatymui tinkamas dialogas. .... 10c.

Popas ir Velnias — Ir trįs kiti indomus pasakojimai: 1) Žinia iš tolimos šalies; 2) Jis sugrįžo; 3) Adomas ir Jieva. Pilna juokų ir ašarų ....

Delko Reikia Žmogui Gert ir Valgyt? —Delto, kad norisi, atsakys koks nemokša. Bet delkogi norisi? Delko be valgio žmogus silpsta? Ir delko vienas maistas duoda daugiau spėkų, kitas mažiau? Delko žmogui reikia cukraus, druskos ir kitų panašių dalykų? Kodel jam reikia riebalų? Šituos klausimus suprasi tiktai iš šitos knygutės. Parašė D-ras G-mus. Kaina .... 15c.

Džian Bambos Spyčiai. — Ir kitos fonės. Daugiau juokų, negu Amerikoj muselninų. Šioje knygoje telpa net 72 "Džian Bambos spyčiai", eilės, pasikalbėjimai, humoristiški straipsniukai ir juokai. Antra pagerinta laida. 128 pusl. .... 25c.

Kunigų Celibatas. — Išaiškinta kunigų bepatystės istorija, pasekmės ir jų doriškas nupuolimas. Šią knygą turėtų perskaityti kiekvienas vyras, tėvas ir jaunikaitis, kurie geidžia, kad jų moteris, dukteris ir mylimosios nepapultų į kunigų "globą". Parašė kun. George Townsend Fox, sulietuvino Ferdinand de Samogitia. .... 25c.

Kaip Senovės Žmonės Perstatydavo Sau Žemę. — Labai įdomus senovės filosofų daleidimai apie žemės išvaizdą. Pagal daugelį autorių parašė Iksas. Antra knygutės dalis yra: "Išvirkščias Mokslas arba Kaip Atsirado Kalbos". Parašė Z. Aleksa. 40 pusl. .... 10c.

Kaip Tapti Suvienytų Valstijų Piliečiu? Aiškiai išguldyti pilietystės įstatymai su reikalingai klausimais ir atsakymais lietuvių ir anglų kalbose. Antra peržiurėta ir pagerinta laida. .... 25c.

Kodel Aš Netikiu į Dievą? — Arba Tikėjimo Kritika. Kiekvienas geras katalikas ir laisvamanis privalo ją perskaityti. 64 pusl. .... 20c.

Ar Buvo Visuotinas Tvanas? — Kaip Nojus galėjo surinkti į kelias dienas visų veislių gyvunus, kurie gyvena išsimėtę po visą žemės kamuolį? Kaip jis galėjo tuos gyvunus prastoj savo rankoj sutalpinti? Iš kur ėmėsi tiek vandens, kad visą žemę apsemtų? Kur tas vanduo dabar yra? Kaip iš Nojaus šeimynos galėjo atsirasti po tvano juodveidžiai, raudonveidžiai ir kitų veislių žmonės? Šitie ir šimtai kitų klausimų, į kuriuos negali atsakyti jokis kunigas, yra nuosakiai ir aiškiai išdėstyti šitam veikale. Knyga be galo įdomi. Kas žodis — tai faktas; kas sakinys — tai naujas kunigų argumentas griuva. Mokslas ir mokslas nuo pradžios iki galo. Kaina .... 25c.

Kokius Dievus Žmonės Garbino Senovėj. Panašios knygos lietuvių kalboj iki šiol da nebuvo. Čia aprašyta kokius dievus garbino senovės indai bei arijonai, egiptėnai, chaldai, asyrai, lietuviai, barbarai ir tt.; kaip tie dievai vadinosi, kur jie gyveno ir kokius jie santikius su žmonėmis turėjo. Knyga stambi ir labai užimanti. Tai yra tikra tikėjimų istorija. $1.00
Drutuose audimo apdaruose .. $1.25

Eilės ir Straipsniai. Šioj knygoj telpa 23 gražios eilės, daugybė straipsnių, juokų, ir t.t. Puikiai iliustruota. 95 pusl. .... 25c.

Ben-Hur. — Istoriška apysaka iš Kristaus laikų. Parašė Lew Wallace. 472 pusl. $2.00

Pajauta. — Lizdeiko Duktė, arba Lietuva XIV metašimtyje. Istoriškas romansas M. Bernatowicz'o. 468 pusl. $1.50

Biblija Satyroje. — Labai įdomi ir juokinga knyga su 379 puikiais paveikslais, perstatančiais įvairius nuotikius nuo prieš sutvėrimo pasaulio iki užgimimo Kristaus. Įgijęs šią knygą niekas nesigailės. 382 puslapiai. Kaina $1.00

Musų Padėjimas. — Įdomus pavyzdžiai iš dabartinio darbininkų padėjimo. Parašė Antonovas. So. Boston, Mass. 40 pusl. .... 10c.

MUZIKOS VEIKALAI
KOMP. M. PETRAUSKO

Žalčių Karalienė, Opera $10.00
Penkių Metų Kanklės, vienoje knygoje $5.90
Lietuviškos Dainos, 4 mišriems balsams, 4 vyrų ir moterų balsams ir duetai $1.50
Girių Karalius, vieno veiksmo fantastiška Opera $3.00
Žalčio ir Gulbės Dievaičio duetas iš Operos Žalčių Karalienes 75c
Birutė. "Dievaičiai, dievuliai, Birutės aria, sopranui .... 30c.
Aras. Kvartetas: Sopranui, Altui, Tenorui ir Basui, pianu palydint 40c.

KANKLĖS 1920 M. Jose telpa sekančios dainos:

1) Pasakyk Lietuva Mylimoji; 2) Dainuosiu, kad mirę sakiltų—solo ir maišytas kvartetas; 3) Kalvis; 4) Kaltink šviesi saulutė; 5) Adomo vargai—vidutiniam ir žemam balsui; 6) Nakties rasa; 7) Girių paukšteliai—jaunimo dainelė; 8) Skamba Kanklės ir trimitai—suktinis; 9) Šią nedėlelę; 10) Bernužėli, nesvoliok—daina; 11) Suktinėlis—pianui; 12) Rudens meliodija—duetas ir solo; 13) Vakaras—duetas ir solo.

Visi tie veikalai vienoj knygoj kaina $2.00

VISOS SURAŠYTOS ČIA KNYGOS YRA GAUNAMOS MUSŲ KNYGYNE.

"KELEIVIS"
255 Broadway,
So. Boston, Mass.

S. S.
Pres. Roosevelt
išplaukia
rugpj. 26

Papiginta ten ir atgal kelione į
LIETUVĄ
Tik $203.00 ir brangiau per Bremen ar Cherbourg

Šituo puikiu laivu, lygiai ant keleto kitų pasaulio puikiausių laivų, nuosavybių S. V. Valdžios, jus galite padaryti smagiausią ir linksmiausią kelionę Tėvynėn. Erdvūs, trečios klesos kambariai, skanus maistas ir plati vieta, patogus ir greiti susinešimai su kelionės galais.

Pasirinkite laivą kuris jūsų tikslams geriausiai tinka: S. S. Pres. Roosevelt išplaukia rugpj 26; S. S. Leviathan, rugsėjo 5, S. S. Republic rugsėjo 15. Visas informacijas gaukite nuo savo laivakorčių agento arba

United States Line
45 Broadway — New York City
75 State Street — Boston, Mass.

Į ABI PUSI LAIVAKORTĖS NUMUŠTA KAINA

$203.
IŠ NEW YORKO Į KAUNĄ IR ATGAL (Pridėjus S.U. Įeigos Taxus)

Puiki proga aplankyt jums savo tėvynę nužemintomis trečios klesos kainomis, sulyg ekskursijų ratomis.

Išplaukimai kas savaitę

Del sugrįžimo leidimų ir kitų informacijų klauskit pas vietos agentus arba pas

United American Lines
(Harriman Line) Joint Service with
Hamburg American Line
131 State St., Boston, Mass.

NGL
NORTH GERMAN LLOYD
LAIVAKORTĖS Į ABI PUSI NUPIGINTOMIS KAINOMIS Į LIETUVĄ
PER BREMENĄ

Trečioj klesoj tik steitrumiai
Apsigyvenę ateiviai, grįžtantieji į 12 mėnesių, neturi jokių apsunkinimų
32 Broadway, New York.
arba pas vietos agentus.

Tel. South Boston 4000
Dr. J. Landžius Seymour
LIETUVIS GYDYTOJAS
381 Broadway, So. Boston, Mass.
Ant antrų lubų
VALANDOS:
Nuo 9 ryte iki 9 vakare.

Geras papratys

Naudokit Ruffles kasdien, kad užlaikius galvos odą sveika ir kad turėti puikius žvilgančius plaukus.

Ruffles

sunaikina pleiskanas, tą svarbiausį priešą gražių plaukų. Nusipirkite bonką už 65c šiandien pas savo vaistininką. [illegible]

F. AD. RICHTER & CO.
Berry & South 5th Sts.
Brooklyn, N. Y.

SVARBUMAS KASLINK SVEIKATOS.

Ar žinai, kaimyne,—kad jums teisybę pasakysiu, kad jųs ir jusų giminės su savo šeimynom per visokias ligas ir nesveikumus esate pražuvę ir jokios teisybės pasakyti išeiti, ir nespėjat visokiem gydytojam bilų ...? Brangus kaimyne, aš pasakysiu apie savo familiją ir vaikų išauklėjimą per 20 metų. Mes reikalavom ir vartojom Sveikatos Gelbėtoją, J. Baltrėno naujo išradimo vaistus, kurie atsiekia aukščiausią laipsnį gydymui visokių ligų, kurie yra taip garbingai pagarsėję ant Amerikoj, bet ir Europoj ir kitose šalyse. Taigi, mielasai kaimynėli, mes visi naudojam J. Baltrėno Bitteri, kuris užlaiko sveikus vidurius ir stiprina kraują ir neleidžia išsivystyti ligoms; ir taip toliau visokių gyduolių užlaiko.

SVEIKATOS GELBĖTOJAS—DRUG CHEM. CO.
J. Baltrėnas, Prop.
2500 W. Pershing Rd., Chicago, Ill.

Kokius Dievus Žmonės Garbino Senovėje?

Senovės Lietuvių Žinyčia.

Pats knygos vardas nušviečia jos turinį. Ypatingai dabartinės krikščionybės gadynėje kiekvienas turėtų perskaityt, nes tik tada galės aiškiai suprasti Dievo butinumą.

Knyga didelio formato, turi 271 puslapį. Kaina — $1.00; audimo viršeliais — $1.25. Pinigus galima siųsti popierinį dolerį arba "Money Orderį." Adresą užrašyt sekančiai:

"KELEIVIS" 255 Broadway, SO. BOSTON. MASS.

Vietinės Žinios

LIETUVIAI, VISI Į PROTESTO MITINGĄ.

Rugpiučio 16 d., nedėlioj, nuo 3 val. po pietų, bus protesto mitingas prieš lenkus, FRANKLIN UNION SALĖJE, ant Berkeley st., netoli kampo Dover ir Tremont gatvių, Bostone. Tą protestą rengia visi lietuviai, ukrainiečiai ir baltgudžiai. Tas protestas rengiamas tuo tikslu, kad atremt melus Lenkijos finansų ministerio Skrzynskio, kuris važinėdamas po Ameriką įrodinėjo, kad Lenkija nieko svetimo nėra užgrobusi ir kad svetimos tautos lenkų valstybėje nėra slėgiamos. Todel nei vienas nepraleiskite šio protesto mitingo, ateikit visi.

Kuriems paranku, patartina susirinkt apie 1 val. nedėlioje prie Lietuvių Svetainės So. Bostone, o iš ten buriu eitumėm į Franklin Union salę. Iš tolimesnių vietų, kuriems per toli butų važiuot į So. Bostoną, patartina tiesiog važiuot į Franklin Union salę.

Protesto mitinge kalbės žymiausi amerikonai ir lietuviai kalbėtojai, tarp jų ir adv. F. J. Bagočius.

Lietuviai kareiviai, kurie buvot Amerikos kariumenėje, prisidėkit prie šio protesto. Visi, kurie galėsit dalyvaut proteste, užsiregistruokit iki 15 d. rugpiučio, "Sandaros," "Darbininko" ir "Keleivio" Redakcijose ypatiškai arba per laišką, kad galima butų sudaryt tinkamą tvarką.

Pėtnyčios vakare, 14 rugpiučio, bus pasitarimai apie mitingo tvarką, Vyčių svetainėje, ant 7-th street, So. Bostone. Draugijų atstovai, ir pavienės ypatos, kurie turite ką nors sumanę tuo reikalu, atsilankykit pėtnyčios vakare į komitetų susirinkimą.

Lietuvių Vaizbos Butas turėjo gražų pikniką.

Pereitą nedėldienį pirmu sykiu musų visuomenės gyvenime pasirodė viešai Lietuvių Vaizbos Butas, da jaunutė musų profesionalų ir biznierių organizacija, angliškai žinoma kaipo Lithuanian American Chamber of Commerce. Ir pasirodė labai gražiai, nes surengė ant p. Čapliko farmos Hudsone puikų pikniką, kur netik žanga buvo nemokama, bet ir ais-krymas, ir tonikas, ir alus — viskas buvo svečiams už dyką, ir visko buvo į valias. Visas išlaidas Vaizbos Butas padengė savo lėšomis, o vietą piknikui p. Čaplikas davė ant gražios savo ukės dovanai.

Nežiurint, kad diena buvo apsiniaukus ir prieš piet linojo lietus, automobilių privažiavo arti pusantro šimto. Lietuvių inteligentija susirinko iš visos apielinkės. Buvo daug gražaus jaunimo, kuriam buvo paruošta ištisa eilė visokių kontestų, lenktynių. Visą šitą programą suplanavo d-ras A. Kapočius, žinomas South Bostono dentistas.

Tvarkai vesti ir svečiams linksminti buvo tam tikras komitetas, kurį sudarė d-ras Kapočius, Percival Reynolds-Ringaila, Franas Mičas, V. Jenkins-Jankauskas ir Jonas Kerdiejus.

Pasižymėjimai lenktynėse buvo skaitomi punktais. Šimto yardų bėgime laimėtojais išėjo šie:

1. Edvardas Kasparas, 5 punktai.
2. Juozas Galinis, 3 punktai.
3. Tony Gaston, 2 punktai.
4. Joe Kasparas, 1 punktas.

PAVEIKSLAI IŠ LIETUVIŲ VAIZBOS BUTO PASILINKSMINIMO.

Lietuvių Vaizbos Buto valdyba ir nariai savo išvažiavime 9 d. rugpiučio ant P. Čapliko ukės. Hudsone.

Lietuvių Vaizbos Buto svečiai tame pačiame išvažiavime ant P. Čapliko ukės.

Apsiavimo čeverykais lenktynėse dalyvavo tiktai berniokai žemiau 15 metų amžiaus. Dovanas laimėjo šie:

1. Walter Bender.
2. J. Bekauskis.
3. V. Agurkis.

Moterims ir merginoms buvo surengtos obuolių nešimo lenktynės. Kiekviena turėjo pernešti iš vieno vietos į kitą po 8 obuolius, imant po vieną ant syk. Toms, kurios greičiausia savo užduotį atliko, buvo duodamos dovanos. Dovanas laimėjo trįs, butent:

1. P-lė E. Williams,
2. Agurkienė.
3. Antonette Sadausky.

Už toliausį nušokimą punktais buvo pažymėti šie vyrai:

1. Al. Kasparas, 5 pkt.
2. Joe Kasparas, 3 pkt.
3. J. Galinis, 2 pkt.
4. E. Kasparas, 1 pkt.

Storųjų vyrų ir moterų bėgimo lenktynėse pirmas dovanas laimėjo d-ras A. Budreckis ir Lipinskienė; antros dovanos teko J. Oharai ir Agurkienei.

Pypkorių lenktynėse pirmą dovaną laimėjo Antanas Vareika, antrą Kubilius, o trečią Percival A. Reynolds.

Akmens sviedime pasižymėjo šie:

1. D-ras A. Galvariškis, 5 punkt.
2. J. Galinis, 3 pkt.
3. E. Kasparas, 2 pkt.
4. V. Šidlauskas, 1 pkt.

Pabaigoje tiems, kurie daugiausia buvo laimėję punktų, buvo skiriamos dovanos.

Pirmą dovaną (meilės taurę) gavo Edvardas Kasparas.

Antrą dovaną (skutimosi prietaisus) gavo Juozas Galinis.

Trečią dovaną (Gillette safety razor) laimėjo Albertas Kasparas.

Ketvirtą dovaną (kaklaraiščio spilką) laimėjo d-ras S. Galvariškis.

Kontestams pasibaigus, adv. F. J. Bagočius pasakė prakalbą, pajudindamas musų profesionalų ir biznierių santikius su visuomene ir Vaizbos Buto tikslus. Musų inteligentija, susidedanti iš profesionalų ir biznierių, yra neskaitlinga, sakė kalbėtojas, tečiaus jai prisieina nešti ant savo pečių kuone visą musų išeivijos kulturos naštą. Ar fėrai rengiami, ar mokykla organizuojama, ar šiaip kokį labdarybės darbą reikia paremti, aukų rinkikai tuojaus ateina pas musų biznierius ir profesionalus. Tečiaus, kuomet tiems patiems lietuviams aukų rinkikams prireikia daktaro ar advokato pagalbos, tai jie labai tankiai nueina pas svetimtaučius, kurie jokiems lietuvių reikalams neduoda nei cento. Jeigu musų žmogui reikia nusipirkti ką nors, tai jis irgi labai tankiai praeina pro lietuvio krautuvę ir perkasi pas svetimtautį.

Šitaip neturėtų buti, tęsė kalbėtojas. Lietuviai turėtų vieni kitus remti. Musų visuomenė turėtų pasitikėti savo biznieriais ir profesionalais, o pastarieji turėtų teisingai ir nuoširdžiai tarnauti visuomenei. Vaizbos Butas ir yra tuo tikslu įkurtas, kad musų biznieriai ir profesionalai galėtų visuomenei dirbti. Antras Vaizbos Buto tikslas — tai saugoti musų žmones nuo visokių sukčių ir apgavikų. Prie Vaizbos Buto priimami tiktai teisingi ir dori žmonės; todel jei biznieris ar profesionalas prie tos organizacijos priguli, tai jau yra gera gvarantija, kad jis teisingas žmogus ir visuomenė gali tokiam drąsiai pasitikėti.

Adv. Bagočius sugrįžo.

Advokatas Bagočius sugrįžo iš kariumenės ir dabar vėl užsiims praktika. Jo biuras, po num. 253 Broadway (ant "Keleivio" redakcijos) So. Boston, Mass., yra paprastai atdaras iki 7 vai. vakare.

Socialistų prakalbos ant Boston Common.

Boston Common sode pereitą nedėldienį buvo surengtos socialistų prakalbos. Kalbėjo, ekonomijos profesorius August Cleassens iš Rando Mokyklos New Yorke, ir drg. W. E. Fitzgerald, Naujosios Anglijos Socialistų Partijos sekretorius. Jiedu nurodė, kad nežiurint visų perversmų, socialistai išlaikė savo nusistatymą ir jų judėjimas visam pasaulyje šiandien yra kur kas didesnis, negu buvo keli metai atgal. Europoj beveik nėra tos šalies, kur socialistų skaičius po karo nebutų pakilęs dvigubai ir trigubai.

Lietuvių Darbininkų Literaturos Dr-jos susirinkimas.

Pėtnyčios vakare, 8 val., rugpiučio 14, bus L. D. L. D. susirinkimas "Keleivio" ofise. Visi nariai malonėkit atsilankyti, nes yra svarbių reikalų. Atvažiuos ir Cambridge'aus kuopos komitetas. Bus pasitarimai apie rengiamą piknika. **Komitetas.**

Per praėjusią sąvaitę automobiliai Massachusetts valstijoj užmušė 16 žmonių.

Išvažiavimas!

Rengia Lietuvių Darbininkų Literaturos Draugijos Cambridge'aus ir So. Bostono kuopos.

23 Rugpiučio-August

Labai gražioj vietoj, ant

TEEL FARMOS WALTHAM, Mass.

Vieta labai graži, prie ežero ir gražus miškas.

Išvažiavimas bus labai užinteresuojantis visais atžvilgiais. Bus įvairiausių žaislų su išlaimėjimais ir šokiais.

Virvės traukimas, Lenktynės, Šokimai, etc. Laimėjusieji gaus dovanas.

ŽAISLAI: Pelės gaudymas; Aguonėlė; Žilvitis; Gražiai žydi žolelės; Tėvas parvažiavo ir kiti.

Visi malonėkit šiame išvažiavime dalyvauti, nes netik turėsit daug smagumo, bet kartu pridėsit savo simpatiją Letuvių Darb. Lit. Draug.

KVIEČIA KOMITETAS.

Cambridge'aus žmonės, kurie norės važiuot Busais ar Trokais turi susirinkt pirm 10 val. ryte prie J. Vinciuno Krautuvės, 233 Portland st., Cambridge. Iš anksto vietas gali užsisakyt pas Vinciuną, Anestą, Valeiką ir kitus kuopos narius.

Bostoniečiai, gali užsisakyt vietas pas kuopos narius ir "Keleivio" Redakcijoj.

VAŽIUOT SEKANČIAI: Iš Bostono ir Cambridge'aus važiuot iki Watertown skvėro, nuo ten Main street važiuot iki Waltham sodo, nuo sodo suktis po tiesiai į Lexington st., privažiauvus Lincoln st. suktis po kairės ir važiuoti iki ežero, o ten bus nurodyta kur pikniko vieta.

REIKALAVIMAI.

Reikalingi Stičeriai prie reinkotų darbo, vyrai ir moteris. Darbas čia pat ant vietos. Matykit: F. W. Tiknį, 339 W. Broadway, So. Boston, Mass. (34)

Reikalingas Vyras ar Moteris vyrėjas valgykloje. Gera mokestis. Kreipkitės ypatiškai arba laišku. 681½ No. Main st., Montello, Mass.

PARDAVIMAI

PARSIDUODA BUČERNĖ IR GROSERNĖ IR RESTAURANTAS, bet galima pirkt ir atskirai. Vieta labai gera ir biznis išdirbtas per daugelį metų. Priežastis pardavimo savininkas išvažiuoja į kitą miestą. (36)
111 Ames street, Montello, Mass.

PARSIDUODA ESSEX SEDAN vartotas tik du mėnesiu. Automobilis yra 1925 metų. Kaina visai maža, tik $550.. Tel.: Hyde Park 1402-W.

BARGENAI.

SOMERVILLĖJ turi but greitai parduota 3-jų šeimynų 15-kos kambarių medinė stuba, su visais vėliausios mados įtaisymais, namas 10-ties metų senumo, kaina $11,500, išlygas palarys valuk pirkėjo noro. Delei daugiau informacijų kreipkitės pas savininką D. J. OLSEIKĄ, 409 Broadway, So. Boston, Mass.

GERA PROGA.

Noriu parduoti arba sutiksiu pamainyti ant geros ukės nelabai toli nuo Bostono, namą 14-kos apartmentų ir 2 štorų bloką su įneigoms $13,-500 per metus. Ekspensus atmokėjus lieka čysto pelno $7000 per metus. Delei daugiau informacijų kreipkitės pas D. J. OLSEIKĄ, 409 Broadway, South Boston, Mass.

ŠTAI KAS NAUJA!

Turiu už garbę pranešti, kad jeigu kurie norite turėti savo namus, tai galite atvažiuoti ir padaryti inspekcija — peržiurėti visą darbą ir improvements. Jau vienas namas gatavas, o kitas budavojamas visai arti Codman square, 51—53 Torrey st., Dorchester. (34)
MIKAS KORINAS
179 Norfolk St., Dorchester, Mass.

PARSIDUODA BUČERNĖ IR GROSERNĖ, labai geroj vietoj lietuvių lenkų ir kitų tautų apgyventa apielinkė, parsiduoda pigiai. Priežastis pardavimo, nesutinka partneriai.
276 W. 3-rd St., So. Boston, Mass.

PARSIDUODA ČEVERYKŲ IR DRAPANŲ KRAUTUVĖ. Netoli Bostono, apgyventa lietuviais. Biznis geras. Savininkas mirė. Turi but greit parduota. Klauskit 'Keleivio" Redakcijoj.

$400.00 ĮNEŠT. So. Bostone 3 šeimynų, 15 kambarių namas. Renda $60, kaina $3,900. Kreipkitės po num. 177 BROADWAY. Tel.: So. Boston 2652.

PARSIDUODA FORNIČIUS, visai mažai vartotas. Forničius yra pilnai del šešių kambarių. Galima pirkt visus sykiu arba po šmotą. Kurie norit pirkt, pasiskubinkite, nes greitu laiku išvažiuoju. (34)
206 W. Broadway, antros luoos. So. Boston, Mass.

CITY POINT

3 šeimynų 17 kambarių medinis namas su visais įtaisymais, elektros šviesa, pianai etc. Kaina $11,800. Kreipkitės: Titus P. Grevis, 395 Broadway. Telefonas So. Boston 2340. (33)

Parsiduoda Krautuvė

Saldainių ir groserių, parsiduoda pigiai. Priežastis — savininkas išvažiuoja. Prie štoro yra du dideli kambariai gyvenimui. (33)
D. J. MAZEN
112 F street, So. Boston, Mass.

PARSIDUODA BARBERŠAPĖ. Vieta sena, biznis gerai išdirbtas ir gerai eina. Šeši krėsiai. Parsiduoda pigiai. Barbernė randasi ant Broadway. J. ROLLINS (34)
255 Broadway, So. Boston, Mass.

CITY POINTE

Ant Broadway, 11 kambarių namas su visais improvementas, šiluma ir elektrika, vieta del garadžių ir galima padaryt krautuvę jame. Kaina $8,500. A. IVAS
361 W. Broadway, So. Boston, Mass.

DVIEJŲ ŠEIMYNŲ STUBA, TIK $900 ĮNEŠT. Dorchester, su visais įtaisymais. Kaina $6,900. Taipgi parduodu savo stubos rakandus ir saldumynų krautuvę. Pašaukit telefonu: Dorchester 5691 arba ateikit ypatiškai po numeriu: 1782 Dorchester ave.

PARSIDUODA KEIKŲ, DONACŲ IR PAJŲ KEPTUVĖ. Tirštai apgyventoj lietuviu vietoj. Biznis geras ir renda pigi. Gera proga nusikratyt bosą nuo sprando, dviems vyrams arba ir moteriai. Priežastis pardavimo, savininkas turi staiga apleist šią šalį. Rašyk ar klausk į "Keleivio" Redakciją, 255 Broadway, So. Boston, Mass. (34)

PARSIDUODA PIGIAI Anglinis Pečius; yra pritaisomas su šiltu vandeniu. Kreipkitės pas (35)
M. MAŽEIKA
11 Laurel st., Arlington, Mass.

Parsiduoda Valgykla. Moderniški įtaisymai, $500 cash. Port Lunch Room, 110 Harvard st., Cambridge, Mass. Tel. University 6990.

TAVO DRAUGAS NELAIMEJE.

Tik už $2.00 metams nelaimėje apdraudos polisas (policy) pagelbės tave atsitikime nelaimės, neskiriant lyties, tarpe 16 ir 70 m. amžiaus, bent kokiam užsiėmime Suvienytose Valstijose ir Kanadoj.

Šis nelaimės polisas išmokės $5,000 už trotijimą gyvasties arba amžinai sužeidimo ir po $15.00 per 10 sąvaičių keliaujant žeme ar vandeniu, gatvekariu ar automobiliu ir tt.

Tad nelauk kada patiks nelaimė tave, bet šiandien prisiųsk $2.00 ir apturėsi apdraudos polisą nelaimėje, parašydamas vardą, pavardę ir pilną adresą, kiek metų ir kokiam užsiėmime, paveldėjo pavardę ir kaip giminystė.

Šita apdraudos kompanija įsteigta 1865 m. po protekcija kožno šteito su kapitalu $200,000. Adresuokit: (34)
UNITED STATES NATIONAL INSURANCE CO.
P. O. Box 166 Copley, Boston, Mass.

SUVIRŠ TRIS METUS SIRGO VIDURIAIS, KOLIAI NAUJAI IŠRASTOS GYDUOLĖS KATRO-LEK JĄ PAGYDĖ.

Ponia Anna Grudziąsz, Box 317, Seymour, Conn. rašo: Per tris metus sirgau viduriais. Kokias tik vartojau gyduoles, nieko man negelbėjo, tiktai tuomet pradėjau vartot KATRO-LEK suvisai išsigydžiau, už ką išradėjui KATRO-LEK širdingai dėkavoju ir patariu visems sergantiems viduriais vartot KATRO-LEK." Sergantieji užsisenėjusiomis vidurinėmis ligomis, neturėdami vilties išgyt, tegul pamėgina KATRO-LEK, o persitikrinsit apie jų gerumą. Jeigu jusų vaistininkas jų neturi, tai ne laukite, tuojaus rašykite į išradėją KATRO-LEK, jis jums paštu prisiųs. Adresuokite:
W. WOJTASINSKI DRUG CO.
114 Brighton St., Boston, Mass.

Severa's Skin Soap

vartok nuo odos ligų, veidui, galvai trinkti ir skutimuis. Pasekmingas muilas maudynosi kudikių.

Kaina 28 centai.

Kasdieninis vartok

Severa's Antisepsol

kaipo burnai plovimą ir gargaliavimui. Jis prigelbsti burnai užsilaikyti sveikame padėjime priduodant jai jausmą valumo ir tyrumo.

Kaina 35 ir 60 centai.

Pirmiausiai kreipkis į aptieką.

W. F. SEVERA CO. CEDAR RAPIDS, IOWA

PRANEŠIMAS.

VISI ŽINO, BET PRIMENU! AUTOMOBILIUS BUS GRAŽUS, GERAI NUMALEVOTAS.

Jei norit, kad Jusų Automobilius atrodytų gražiai, tad kreipkitės prie lietuvio, kuris yra gerai patyręs tą darbą. Jeigu norit prieinama kaina gerą darbą, duokit mums! (35)
SO. BOSTON AUTO PAINT SHOP
C. Kavolis, Savin.
251 Broadway, prie E st., SO. BOSTON, MASS.

Lietuvis Optometristas

Išegzaminuoju akis, priskiriu akinius, kreivas akis atitiesinu ir amblyopiškose (aklose) akyse sugrąžinu šviesą tinkamu laiku.
J. L. PAŠAKARNIS O. D.
447 Broadway, So. Boston, Mass

TEL. EMPIRE 7365
DR. F. MATULAITIS
Ultravioletinė Šviesa
Diathermia
322 HOLBROOK AVE., DETROIT, MICH.
ADYNOS: 12-2, 6-8

Tel. Richmond 1410
Dr. David W. Rosen
Kalba Lietuviškai ir Rusiškai
GYDO CHRONIŠKAS IR SLAPTAS LIGAS
Taipgi Moterų ir Vyrų Kraujo ir Odos Ligas
VALANDOS:
Nuo 8 iš ryto iki 8 vakare
Tai-pat ir šventadieniais
321 Hanover Street
BOSTON, MASS.

PLUNKSNAS, Pukus, Paduškas, Patalus, Kaldras ir visokias lovų įrėdmes, parduodam pigiausiai. Kreipkitės ypatiškai arba rašykit

Didžiausis sandėlis. Gvarantuojam užsiganėdinimą.
Pas mus gausite tikras europiškas plunksnas ir pukus.
European Feather Co.
25 Lowell Street., Boston, Mass.

DR. J. MARCUS
LIETUVIŠKAS GYDYTOJAS
Specialistas sekretnų ir chroniškų vyrų ir moterų ligų.
18 Parmenter St., Boston, Mass. (Prie Hanover St.)
Tel. Richmond 668. (-)
Valandos: Nuo 9 ryto iki 8 vak.
Nedėldieniais iki 4 val. po pietų

SPECIALISTAS—PER 25 METUS turi patyrimo gydyme sergančių: Kraujo ligomis, Nervų suirimu, Reumatizmu ir Inkstų ir puslės ligomis. Gydo kaip vyrus, taip ir moteris pasekmingai.
Dr. Killory
3 TREMONT ROW. SCOLLAY SQUARE
Skersai Hanover Street
BOSTON, MASS.
Olympia Theatre Building Room 22

Telefonas 6112-W.
Dr. A. Gorman-Gumauskas
LIETUVIS DENTISTAS
VALANDOS:
Nuo 10—12 dieną
Nuo 2—5 po pietų
Nuo 6—8 vakare
Nedėliomis Nuo 10—12 diena
705 N. Main St. kamp. Broad St.
MONTELLO, MASS

ŽIURĖKITE Į ŠITAS KAINAS!
QUEEN ANNE PENTAS gal. $2.25
VISOKIŲ SPALVŲ IR BALTŲ DEL VIDAUS IR LAUKO $3.50.
$4.00 BALTAS ENAMEL $2.69
$4.50 DUPONT FLOOR VARNISH $2.50
PURE WHITE LEAD $12.25 už 100 svarų.
B. H. FLOOR VARNISH $1.39
GALVANIZED CONDUCTOR PIPE
2 coliu 5c. už pėdą, 3 colių 6c. už pėdą.
SHELLAC už gal. $3.25
Turim visokius geležinius daiktus ir pentą.
BARGĖNAI IŠ MUSŲ BARGĖNŲ BASEMENTO.
PPUODUKAI IR SPOTKELIAI 5c. už setą.
BALTOS TORIELKOS 2 už 5c.
Vietiniams Pristatome Dykai.
SOUTH END HARDWARE CO.
1095 WASHINGTON ST., Arti Dover St. Eleveito Stoties
192 SHAWMUT AVE. Telefonas Beach 5353
BOSTON, MASS.

DR. H. M. LANDAU
Specialistas Kroniškų ir Sekretnų Ligų, Reumatizmo ir Kraujo Ligų.
18 CHAMBERS ST., Tel. Haymarket 1436 BOSTON, MASS.

Lietuviškai - Lenkiška Aptieka
Jeigu norite teisingų vaistų žemomis kainomis, tai visada ateikite ant 100 Salem St., kur rasite visokių naminių vaistų, šaknų nuo visokių ligų, kaip tai: nuo galvos skaudėjimo, nuo užsisenėjusio reumatizmo, nuo nusilpnėjimo strėnų, kraujo valymui, nuo uždegimo plaučių, nuo kosulio ir kitokių ligų. Taipgi turime nuo visokių slaptingų ligų ir geriausius patarimus suteikiame, nuo patrukimo del vyrų ir moterų. Dielių iš Lietuvos ir įvairių šaknų ir žolių turime. Mes jums patarnausime kuogeriausiai, pašaukiame geriausius daktarus per telefoną uždyką. Todel, jeigu norite gaut gerus vaistus ir sutaupyt pinigus, tai ateikite į APTIEKĄ po numeriu
100 SALEM STREET, BOSTON, MASS.

Valet AutoStrop Razor —Sharpens Itself
APSAUGOS BRITVA Kuri Pati Išsigalanda
VISAS PRIRENGIMAS $1.00 ir $5.00
Parsiduoda visose britvų krautuvėse

Dr. Med. LEO J. PODDER iš Petrogrado
Specialistas Slaptų ligų moterų ir vyrų, kraujo ir odos. Kalba lenkiškai ir rusiškai. Telefonas Haymarket 3390
1 ALLEN ST., Cor. Chambers St., BOSTON, MASS.

PERSIKĖLĖ Į NAUJĄ VIETĄ
P. J. Akunevičius
LIETUVIS GRABORIUS
Suteikia geriausį patarnavimą. Reikale malonėkit kreiptis.
OFISO IR GYVENIMO ADRESAS:
820 E. 6th St., So. Boston, Mass. Tel. S. B. 0183-W.