KELEIVIS
DARBO ŽMONIŲ LAIKRAŠTIS

Prenumerata metams:
Amerikoje $2.00
Kanadoje ir Lietuvoje $3.00
Prenumerata pusei metų:
Amerikoje $1.25
Kanadoje ir Lietuvoje $1.50
Apskelbimų kainų klauskit laišku.
Kreipianties su kokiais nors reikalais adresuokite:
"KELEIVIS"
255 Broadway, So. Boston, Mass.

KELEIVIS

KELEIVIS
LITHUANIAN WEEKLY
Published by J. G. Gegužis & Co.
Represents over 75,000 Lithuanians in New England, and about 1,000,000 in the United States.
THE BEST ADVERTISING MEDIUM.
Advertising Rates on Application
"KELEIVIS"
255 Broadway, So. Boston, Mass.

No. 10 Telephone: So. Boston 506-M.
SO. BOSTON, MASS. KOVO-MARCH 10 D., 1926 M.
"Entered as Second Class Matter" February 23, 1905, at the Post Office at Boston, Mass, under the Act of March 3. 1879.
Telephone: So. Boston 506-M. Metai XXI

Lietuva Šaukiasi Tautų Lygon

PRAŠO SUSTABDYT KARĄ SU LENKAIS.

Jeigu lenkai nepaleisią suimtų lietuvių, tai kraujo praliejimas busiąs neišvengiamas.

Vėliausios žinios iš Ženevos sako, kad Lietuvos valdžia oficialiai atsišaukusi į Tautų Lygą, prašydama jos "nedaleisti prie kraujo praliejimo" Pabaltijoj del lenkų įsiveržimo į Kernavos apielinkę.

Lietuvos nota sako, kad jeigu lenkai tuojaus nepaleis suimtų lietuvių ir nepasitraukš iš užimtos žemės, tai susirėmimas ir kraujo praliejimas bus neišvengiamas. Lietuvos valdžios raštas priduria, kad Lietuva reikalausianti atlyginimo da ir už nuostolius, kurių lenkai užpuolikai pridarė.

Bet Lenkijos atstovas Ženevoj visus šiuos kaltinimus užginčijo prieš Tautų Lygą. Jisai sako, buk patįs lietuviai lenkus užpuolę ir buk tame incidente reguliarė lenkų armija nedalyvavusi. Tai yra paprastas lenkiškųjų patriotų pasiteisinimas. Kada jie užgriebė Vilnių, tai irgi teisinosi, kad jie tame visai "nekalti," nes Vilniaus paėmime reguliarė jų armija nedalyvavusi. Mat, jie apvilko savo kareivius valkatų drapanomis ir padarė iš jų "laisvanorių burį," už kurį valdžia neimanti jokios atsakomybės.

Išrodo, kad tas pačias gudrybes jie ir dabar vartoja. Francuzų militaristai, žinoma, palaiko lenkų pusę ir aiškina, buk dabartinis incidentas esąs tyčia Lietuvos sugalvotas, idant diskreditavus lenkus pasaulio akyse, kuomet jie stengiasi išreikalauti sau pastovią vietą Tautų Lygos Taryboje.

Kaip tas incidentas galėjo but tyčia Lietuvos sugalvotas, kuomet 200 ginkluotų bombomis ir kulkosvaidžiais lenkų perėjo per sieną ir užėmė plotą Lietuvos miško, kurį ir iki šiai dienai laiko, tai sunku suprasti.

ŽVĖRIŠKAS KUNIGO DARBAS.

Wittenbergo miestely, Vokietijoj, pereitą sąvaitę buvo areštuotas ir nuteistas kalėjiman kun. Paul Heinrich už žvėrišką pasielgimą su vaiku Kurt Witte. Mokindamas tą vaiką katekizmų ir ruošdamas jį prie pirmutinės išpažinties, šitas "dušių ganytojas" taip supyko, kad parmušė vaiką ant žemės, o paskui pradėjo spardyti jį kojomis. Bespardydamas jis pataikė vaikui į akį ir akis iššoko. Vaikas turės likti aklu visam amžiui. Tai kokia "artimo meilė" pas Dievo tarnus!

RUMUNIJOS VALDŽIA SUMUŠTA RINKIMUOSE.

Šiomis dienomis Rumunijoj buvo miestų valdininkų rinkimai, kuriuose dabartinės valdžios šalininkai buvo biauriai sumušti. Opozicijos partijos turėjo didelių laimėjimų. Rumunijos sostinėj da tebelaikomas karo stovis.

CARAS VĖL "GYVAS."

Londone vėl gauta žinių, kad Rusijos caras esąs gyvas. Jisai dabar gyvenąs vienam Sibiro vienuolyne pasislėpęs ir laukiąs progos, kada galėsiąs sugrįžti ant sosto. Kunigaikštis Juzupovas, kuris sakoma užmušė Rasputiną, sakosi žinąs tą vienuolyną ir tankiai su Mikalojum Romanovu susirašinėjąs. Didis kunigaikštis Mikalojus, buvęs Rusijos karo vadas, sakosi matęs vieną caro laiškų nesenai. Tečiaus kunigaikštis Kirylas, kuris pats nori but Rusijos caru, šitoms pasakoms netiki.

NAUJAS BUDAS ŽMONĖMS ATJAUNINTI.

Italų daktaras Antonio Pais atradęs naują žmonių atjauninimo sistemą, kuri vykdoma su Rentgeno spindulių pagalba.

Tas budas esąs net geresnis ir tikresnis, negu rusų mokslininko dr. Voronovo bezdžionių liaukų skiepijimas. Dr. Pais, darydamas bandymus su Rentgeno spinduliais, pastebėjo, kad jie, mažoj kiekybėj įleidžiami į žmogaus organizmą, skubiai atjaunina žmogaus kuno narvelius ir tuo pat atjaunina visą žmogaus organizmą.

1923 m. dr. Pais pranešė apie savo išradimą medicinos kongresui ir nuo to laiko padaryti bandymai parodė, kad jo sistema veikia geriau, negu Voronovo.

Ta sistema ypač pasirodė sekminga taikant ją nuo 70 iki 86 metų amžiaus žmonėms. Rentgeno spinduliai juos taip atjauninę, jog jie atrodą ne daugiau kaip 50 metų amžiaus.

SUŽEISTA 20 ŽMONIŲ.

Philadelphijoj ant gelžkelio stoties buvo šitokia nelaimė. Vienas garvežys išššoko iš relių ir atsimušė į traukinį su žmonėmis, sužeisdamas 20 pasažierių, iš kurių 4 gal mirs.

MERGINA SKUNDŽIA KUNIGĄ.

San Franciscoj dabar eina įdomi byla, kurioj Miss Lucille Swallow, 22 metų gražuolė, kaltina kun. O. I. Clampittą, kad jis turėjęs su ja meiliškų reikalų ir dabar nenorįs atsilyginti.

2,200,000 SVARŲ ŽUVIES.

Šį panedėlį į Bostoną atėjo 40 žvejų laivų, kurie atgabeno išviso 2,200,000 svarų žuvies. Tokio giliukio žvėjai senai jau neturėjo.

VILLOS GALVA PAVOGTA MOKSLO TIKSLAMS?

Tulas laikas atgal Meksikoj nežinia kas iškasė pagarsėjusio bandito Villos lavoną ir nupiovė jam galvą. Dabar kalbama, kad tą atlikę Amerikos kriminalogai. Chicagos daktaras Hall dabar išsireiškė, kad jie senai jau norėję gauti Villos galvą moksliniems tyrinėjimams. Villa buvęs didžiausis piktadarys, todel esą įdomu patirti kokia buvo jo galvos sudėtis.

KARO LAIVAI BOMBARDUOJA KYNŲ MIESTĄ.

Pekino žiniomis, 3 karo laivai, priklausantįs toms frakcijoms, kurios kariauja prieš Kuominčiną (nacionalę Kynų armiją), šį nedėldienį ir panedėlį bombardavo Taku miestą.

GAVO $200,000 UŽ VYRĄ.

Laikraštininko Brewsterio pati New Yorke apskundė aktorką Corliss Palmer už paviliojimą nuo jos vyro. Ir prisaikintųjų suolas nusprendė, kad aktorka užmokėtų šitai moteriškei už vyrą $200,000.

ESPERANTO KALBA ANT EUROPOS GELŽKELIŲ.

"New York Times" sako, kad Europos gelžkeliečiai sparčiai ima mokintis tarptautinės Esperanto kalbos. Austrijos gelžkeliečių sąjungos valdyba įvedusi savo nariams šitos kalbos kursą savo laikrašty. Vokietijos gelžkeliečių unijos organas patariąs tą patį padaryti ir Vokietijoj.

Esperanto kalbos pamokas spausdinąs Ispanijos gelžkeliečių laikraštis ir už tą patį dabar esą agituojama Portugalijoj. Anglijos pacifistas Norman Angel sako, kad turėtų suvažiuoti visų žymesnių Europos valstybių švietimo ministeriai ir nutarti įvest Esperanto kalbos pamokas visose mokyklose.

NELAIMĖ ANGLIŲ KASYKLOJ.

Eccles, W. Va.—Šį panedėlį netoli nuo čia įvyko sprogimas anglių kasykloj. Vienas darbininkas buvo užmuštas, o 69 užberti. Vėliaus 38 jų pasisekė išgelbėti, o 31 tebėra da po žeme.

AREŠTAVO 5 ANGLIAKASIŲ VADUS.

Kansas valstijoj tapo areštuoti penki angliakasių unijos vadai: Howat, Walters ir da trįs. Varantus jiems areštucti išėmė Republic Coal Co., užtai kad jie buvo atsilankę į tos kompanijos kasyklas, buvo sušaukę neorganizuotus jos darbininkus ir ragino apskelbti streiką.

LAKUNAS NUŠOKO NUO DEGANČIO ORLAIVIO.

Pereitą sąvaitę Michigano valstijoj lėkdamas oru užsidegė orlaivis. Lakunas Hunter tuojaus išskėtė parašutą ir iššoko laukan. Jisai nusileido ant St. Clair ežero ledo gyvas ir sveikas. Orlaivis buvo 500 pėdų nuo žemės, kuomet lakunas jį apleido.

RUSIJOJ SIAUČIA INFLUENZOS EPIDEMIJA.

Iš Maskvos pranešama, kad Rusijoj dabar siaučia influenzos epidemija. Vienoj tik Maskvoj esą 27,000 registruotų ligonių.

SUIMTAS PLĖŠIKAS NUSIŠOVĖ.

Racine, Wis.—Kelios dienos atgal čia inėjo bankan vienas plėšikas ir atkišęs revolverį atėmė žmonėms $2,000. Jam pasisekė pabėgti, bet vėliau jis buvo policijos apsuptas. Matydamas, kad neištruks, jis paleido sau šuvį galvon ir nusižudė.

Rusijos Monarchistai Spiečiasi Amerikoj.

NEW YORKE JIE ĮKURĖ SAVO LIZDĄ.

Caro giminaitis atvyko apžiurėti "Naują Petrogradą."

Šalia New Yorko miesto, ant taip vadinamos Long Island salos, pabėgusieji Rusijos didžiunai įsikurė sau koloniją, kuriai jie davė vardą "Naujas Petrogradas."

Pereitą sąvaitę iš Francuzijos atplaukė francuzų laivu buvusio Rusijos caro giminaitis Aleksandras Romanovskis su žmona ir tuojaus nuvyko "Naują Petrogradą" apžiurėti. Manoma, kad jis čia ir apsigyvens.

Išsibaladoję po visą pasaulį Rusijos monarchistai galų gale įsitikino, kad Amerika jiems yra tikras dangus. Buržuazija čia labai turtinga ir labai palanki "aukštos kilmės" žmonėms, todel reikia tik apsukrumo, o pragyvenimą čia pasidaryti nesunku. Jei tik parodysi, kad esi kilęs iš "garbingos" šeimynos, buvęs arti caro rumų, turi kokio kunigaikštpalaikio titulą, tai užuojautos, paramos turėsi iš visų pusių.

Atvykęs kunigaikštis Aleksandras paplepėjo reporteriams paprastą monarchistų pasaką, buk sovietų valdžia jau svyruojanti, visa Rusijos liaudis esanti jai priešinga, todel greitu laiku Rusijoj busiąs sukilimas, bolševikai žlugsią ir caro valdžia vėl busianti atstatyta.

Šitą pasaką monarchistai pasakoja jau suviršum septyni metai, bet jų viltis vis neišsipildo.

GAVO 15 METŲ KALĖJIMO.

Lawrence, Mass.—Plėšikas Vincas Kalinskis, kuris andai užpuolė ant tuščio kelio Juozą Mičiuną su mergina ir apiplėšė juodu, tapo nuteistas 15-kai metų kalėjimo.

STEIGIA TARPTAUTINĮ GIMDYMO KONTROLĖS BIURĄ.

Šią sąvaitę New Yorke atsidaro 6-tas tarptautinis gimdymo kontrolės šalininkų suvažiavimas. Suvažiavimo pirmininkas Dr. C. C. Little, kuris yra taipgi ir Michigano Universiteto pirmininkas, praneša, kad esą planuojama įsteigti Šveicarijoj tarptautinį gimdymo kontrolės biurą. Biuras busiąs Ženevos mieste ir turėsiąs susisiekimų su visomis šalimis, kur eina gimdymo kontrolės judėjimas. Austrijoj, Olandijoj, Norvegijoj, Švedijoj, Anglijoj, Japonijoj ir Indijoj esą jau stiprių gimdymo kontrolės organizacijų.

M. W. BUČINSKAS MIRĖ.

Šį panedėlį adv. F. J. Bagočius gavo iš New Yorko telegramą, kad tenai mirė M. W. Bush-Bučinskas, buvusis New Yorko lietuvių Baltic States Banko kasininkas ir šiaip plačiai žinomas veikėjas. Laidotuvės bus šį ketvergą.

TĖVAS NUMARINO VAIKĄ BADU.

Petersboro miestely, Kanadoj, tapo areštuotas tulas John Dwyer, kuris numarino badu 12 metų amžiaus savo vaiką. Kada vaikas buvo atvežtas ligoninėn, tai jis buvo taip sudžiuvęs ir sunykęs, kad slaugės ir daktarai verkė. Jis svėrė vos tik 27 svarus. Atgaivinti sunykusį jo kuną nepasisekė ir jis mirė. Tėvas dabar kaltinamas žmogžudystėj.

JUODAS INTERNACIONALAS SUJUDO PRIEŠ MEKSIKĄ.

Visos klerikalų organizacijos, visas juodas Romos Internacionalas subiuro prieš Meksikos valdžią, kam ši varo laukan dykaduonius kunigus ir davatkas. Airiški Kolumbo vyčiai ir kitos klerikališkos draugijos kelia prieš Meksiką didžiausių protestų ir šmeižia jos valdžią. Klerikalas Boylan savo kalboj Kongrese pereitą sąvaitę nuėjo taip toli, kad drįso net reikalauti, kad šios šalies valdžia atsiimtų Meksikos pripažinimą, nes Meksika esanti "Naujo Pasaulio Sovietas."

42 METŲ VYRAS VEDA 12 METŲ MERGAITĘ.

Thomas Perkins, 42 metų amžiaus Maine'o valstijos farmerys, atvyko anądien į Skoweghano miestelį su 12 metų amžiaus mergaite Clara Day išsiimti leidimą apsivedimui. Miestelio klerkas leidimo jam nedavė, paaiškindamas, kad mergaitė perjauna. Perkinsas protestavo, bet nieko nepešė. Tuomet jis pasiėmė mergaitę ir vėl išvažiavo ant savo farmos. Mergaitė sakosi mylinti Perkinsą ir norinti but jo žmona. Ji gyvena su juo jau kelintas mėnuo. Jos motina irgi nesipriešina jos ištekėjimui už Perkinso. Kaimynai dabar mano, kad Perkinsas vyks su ja į Kanadą ir tenai apsives, nes nuo jo namų iki Kanados sienos visai netoli.

SUNAUS MIRTIS UŽMUŠĖ TĖVĄ IR MOTINĄ.

Pittsburge andai plėšikai užpuolė kasyklų kompanijos ofisą, pagrobė $45,000 pinigų ir užmušė sargą Gumpą. Tuojaus po to įvykio apsirgo užmuštojo sargo tėvas ir motina. Liga kas sykis darėsi sunkesnė ir pereitą sąvaitę abudu jie mirė. Daktarai pripažino, kad jų ligos priežastis buvo jų sunaus mirtis. Senukai apsirgo ir mirė nuo didelio širdies skausmo.

5 ŽMONĖS SU AUTOMOBILIUM ŽUVO EŽERE.

Pereitą sąvaitę Erie ežere žuvo 5 žmonės su automobilium. Jie buvo nuvažiavę iš Kanados aplankyti savo giminių ant salos tame ežere. Grįžtant atgal ledas įlužo ir automobilius nuėjo ežero dugnan, nusinešdamas su savim tėvą, motiną ir trejatą vaikų.

SPROGO BOMBOS.

Iš Čekoslovakijos sostinės Pragos pranešama, kad vežant vežimą rankinių granatų tenai įvyko ekspliozija, kuri užmušė 2 kareiviu.

Žvėriški Policijos Darbai.

VARTOJA GAZINES BOMBAS PRIEŠ STREIKIERIUS.

Teisėjas išleido varantą areštuot policijos viršininką, bet nėra kam jį areštuot.

Passaic, N. J.—Paskutinėmis dienomis šis miestelis pavirto į tikrą karo lauką. Jau septinta sąvaitė kaip čia streikuoja 11,000 tekstilės darbininkų. Dirbtuvės buvo uždarytos, bet pereitą sąvaitę Botany Worsted Mills paskelbė atidarysianti duris ir tegul eina dirbti kas nori. Apie 3,000 streikierių nuėjo tenai ant pikietų. Dirbtuvė pasišaukė policiją, kad apsaugotų streiklaužius, jeigu tokių atsiras. Policija tuojaus liepė streikieriams išsiskirstyt ir padaryt kelią skebams, kurių vis delto atsirado apie 20. Minia pradėjo švilpti ir baubti ant streiklaužių. Tuomet policija paleido keliatą gazinių bombų į minią. Bet vėjas buvo didelis, gazus išblaškė, ir darbininkams nuodai nieko nepakenkė. Tada penkios ugnagesių komandos išvilko savo dudas ir pradėjo lieti darbininkus šaltu vandeniu. Tai buvo žvėriškiausis darbas, kokį tik galima įsivaizdinti. Sušalę ir sulieti vyrai ir moterįs išsiskirstė grieždami dantis. Penki jų buvo da areštuoti.

Ant rytojaus buvo du streikierių mitingai. Kalbėdama į susirinkusius Elzbieta Gurley Flynn turėjo ant pagrindų keliatą gazinių maskų ir patarė jas streikieriams vartoti. Ji pasakė: "Šitokias maskas musų kareiviai vartojo Francijoj kariaudami su vokiečiais, o dabar mums prisieina jas dėvėti namie ant pikietų linijos."

Išėjus streikieriams iš mitingo, policija vėl ant jų užpuolė ir daužydama lazdomis pradėjo krikdyt minią. Laikraščių reporteriai pradėjo šitą policijos užpuolimą fotografuot, tada policmanai metėsi ant reporterių ir pradėjo buožėmis daužyti jų aparatus. Iš viso buvo sutrupinta 10 aparatų. Vienai reporterei policmanas žiauriai išplėšė iš rankų padarytus užrašus ir sudraskęs juos numetė ant žemės.

Laike šito pašėlimo keli girti policmanai įsiveržė į kai kurias krautuves ir skaudžiai sumušė savininkus. Dabar du policmanai skundžiami užtai ant $30,000. Bet ištikrųjų žmonės turėtų skųsti ne policmanus, bet miestą, nes miestas už savo policiją atsako.

Teisėjas Katz išleido varantą areštuoti policijos viršininką Zoberą už užpuolimą ir sumušimą kelių žmonių. Bet nei vienas konsteibelis neapsiėmė šitą mušeiką areštuoti. Teisėjas norėjo įteikti varantą valstijos policijai, kad ji areštuotų Zoberą, bet ir ši atsisakė. Tuomet teisėjas nutarė kreiptis į Passaico apskričio prokurorą šiuo reikalu. Ar policijos viršininkas bus areštuotas, da nežinia; tuo tarpu jisai "apsirgo."

Streikieriai kreipėsi į gubernatorių, kad jis prisiųstų valstijos miliciją juos apsaugot, bet gubernatorius atsakė, kad jis nenorįs to daryti, nes, pagal įstatymą, milicija turėtų eiti su policija.

Žvėriškais policijos darbais pasipiktino visi. Visi dabar simpatizuoja streikuojantiems darbininkams ir gausiai juos remia. Streikui vesti susidarė "Bendras Frontas," kuriam vadovauja Albertas Weisbord, vyras baigęs du universitetu. Streikieriams kalbėjo jau New Yorko socialistų veikėjas Shiplakoff ir jiems padeda atvykusi iš Anglijos socialistė Scythia Mosley. Ji yra kilus iš Anglijos didžiunų.

Weisbord sako, kad streikierių šeimynoms surinkta jau $20,000 aukų. Dabar planuojama išvesti tekstilės darbininkus streikan ir kituose miestuose, butent: Lawrence, Providence, Patersone ir kitur. Streikas apimsiąs 50,000 audėjų.

POLICIJA UŽPUOLĖ STREIKIERIŲ DEMONSTRACIJĄ.

Šį panedėlį New Yorke pasiliejo streikuojančių kailių siuvėjų kraujas. Susirinkę ant kampo 17-tos ave. ir W. 24-th streeto streikieriai ruošėsi į demonstraciją, kaip netikėtai ant jų užpuolė raita policija ir mindžiodama žmones arkliais pradėjo skaldyt jiems galvas buožėmis. Daug darbininkų buvo sužeista ir 16 areštuota.

Kailių siuvėjų streikas prasidėjo 16 vasario ir streikuoja 12,000 žmonių. Jie reikalauja 44 valandų darbo sąvaitės, lygaus padalinimo darbo tarp vasaros ir žiemos, ir įsteigimo bedarbės fondo.

BATSIUVIAI REIKALAUS DAUGIAU ALGŲ.

Haverhill, Mass.—Finišierių unija čia nutarė reikalauti 35 nuošimčių daugiau algos. Dabar finišieriai gauna apie $30 į sąvaitę, o kartais ir to neuždirba.

APIPLĖŠĖ RESTORANĄ.

Šį panedėlį New Yorke buvo apiplėštas aukštos klesos restoranas teatrų distrikte. Banditai pabėgo su $8,100.

PRISNIGO 30 COLIŲ.

St. Albans, Vt.—Kaip tik tuo metu, kuomet žmonės tikėjosi jau pavasario, čia užėjo baisios pugos ir pereitą seredą privertė 30 colių sniego. Dabar čia didžiausia žiema.

ŠAUKIA ATSTATYMO B-VĖS ŠĖRININKUS.

Specialė šėrininkų komisija, kuri tyrinėjo Lietuvos Atstatymo B-vės reikalus, šaukia tos bendrovės šėrininkų extra susirinkimą 21 kovo šv. Jurgio Draugijos Salėj, 180 New York ave., Newark, N. J., 2 val. po pietų.

Šėrininkai turį atvykti su šėrais. Esą labai svarbių reikalų ir nuo šio susirinkimo prigulėsiąs bendrovės likimas.

Už komisiją pasirašo: M. Miškinis, K. Lebeliunas ir P. Mikšis.

APŽVALGA

KAS UŽPUOLĖ RYGOS-MASKVOS TRAUKINĮ?

Šiomis dienomis netoli Rygos buvo toks atsitikimas. Ėjusiame iš Maskvos į Rygą traukiny du jauni vyrai užpuolė du Sovietų Rusijos diplomatiniu pasiuntiniu ir pradėjo šaudyt vagone. Vienas pasiuntinys tapo užmuštas ant vietos, o kitas mirtinai sužeistas.

Užpuolikai pagriebė veztus pasiuntinių dokumentus, tečiaus pabėgti jiems nepavyko ir jie užsidarė kitame vagono kambary. Traukinys buvo sulaikytas, policija apsupo vagoną ir besišaudant abudu užpuolikai buvo užmušti.

Tyrinėjimas vėliaus parodė, kad abudu piktadariai buvo Lietuvos piliečiai.

Kaip praneša latvių telegrafo agentura "Leta," užpuolikai esą broliai Antanas ir Bronius Gabrilavičiai; pirmas jų esąs 27 metų, o antras 19 metų amžiaus. Prieš karą jie gyvenę Rygoje, bet vėliau grįžę Lietuvon ir dabar buvę pastarosios gyventojai.

Jų nušautas bolševikų kurjeras vadinosi Nette. Jis buvo raudonosios armijos divizijos štabo viršininkas. Gi pašautasis kurjeras vadinosi Machmanstahl, buvusis savo laiku politinis komisaras prie raudonosios armijos brigados viršininko.

Taigi abudu jie buvo žymus sovietų Rusijos žmonės, todel reikia manyti, kad šito incidento Maskva taip lengvai nepraleis. Žinoma, jeigu pasirodys, kad užpuolikai veikė vaduodamiesi savo asmeniniais motyvais, tai Lietuvai didelių nesmagumų iš to nebus; bet jeigu išeis aikštėn, kad už jų nugaros stovi aukštesni žmonės, tai pasekmės gali but labai negeistinos.

Taigi klausimas lieka: kas per vieni buvo užpuolikai? Kokiais motyvais jie šaudė į Rusijos atstovus?

Jei spręsti iš musų patriotinės spaudos tono, tai šitas užpuolimas buvo kerštas už užmušimą andai lietuvių kurjero netoli Maskvos. Jei taip, tai jis turėjo but keno nors suplanuotas ir organizuotas. Ir jei pasirodys, kad užpuolimo organizatoriai stovi arti Lietuvos valdžios, tai valdžiai gali but daug nesmagumų.

Socialistai šitokį kerštą visuomet smerkia. Šitokių priemonių griebiasi tiktai teroristai ir fašistai.

"DARBININKAS" MELUOJA.

Rašydamas apie Bimbos bylos pabaigą, "Darbininkas" 19-tame numery sako:

"Bedievis komunistas Antanas Bimba, už kurstymą nugriauti esamąja Lietuvos ir Jungtinių Valstijų valdžią ir į jų atstovų rumus įkelti raudonojo komunizmo teroro vėliavą, atrastas kaltu ir nubaustas 100 dolerių pabaudos. Bimba apeliuoja. Kituose kaltinimuose, šalies konstitucija remiantis, jis išteisintas."

Kaip matote, "Darbininkas" sako, kad Bimba buvo nubaustas už kurstymą žmonių prieš dabartinę Lietuvos ir Amerikos valdžią — pirmoj vietoj Lietuvos.

Tai yra grynas melas!

Mes nenorim ginti Bimbą, bet mes turim ginti teisybę. O teisybė yra ve kokia: Brocktono teismas netik neužtarė Lietuvos valdžios, bet da pabrėžė, kad smerkdamas tą valdžią Bimba turėjo teisę net ir prieš Dievą išsireikšti, kuriuo jį dangstosi.

Niekas Bimbos nekaltino teisme delto, kad jis smerkė Lietuvos valdžią savo prakalbose. Jis buvo kaltinamas tik del kurstymo prieš Amerikos valdžią. Komunistai norėjo jį apginti, liudydami, kad savo prakalbose jisai pliekė tik Lietuvos klerikalų valdžią, o apie šios šalies valdžią visai nieko nesakė. Ir jeigu jiems butų pasisekę teismą įtikinti, kad ištikrųjų taip buvo, tai Bimba butų paleistas liuosas. Bet teismas komunistams nepatikėjo, nes valdžios liudininkai parodė, kad jisai kurstė griauti Suvienytų Valstijų vadžią. Ir už tai jis buvo nubaustas $100.

Taigi Lietuvos valdžią "Darbininkas" čia įkišo visai ne vietoj.

Iš kitos vėl pusės škaplerninkų organas vieną svarbų dalyką slepia. Jis visai užtyli, kad už piktžodžiavimą prieš Dievą teismas Bimbą visai išteisino. Jis tik pasako, kad Bimba buvo išteisintas "kituose kaltinimuose."

Jeigu švento Juozapo organas per akis daro šitokias suktybes, tai kur gi jo toji dorybė, apie kurią jis taip tankiai mėgsta plepėti?

DA VIENAS KLERIKALŲ MELAS.

South Bostono "Darbininke" 5 kovo tilpo klerikalų federacijos sekretoriato atsišaukimas "Su mumis, ar prieš mus?" Tame atsišaukime kunigai ragina katalikus remti Lietuvos klerikalų partijas ir sako:

"Pažiurėkime į mus senąją tėvynę Lietuvą ir ten pamatysime, kad kaip praeity taip ir dabar lietuvystės palaikymas rėmėsi ir tebesiremia vien lietuvių katalikų pečiais. Kada kitų pažiurų ir partijų žmonės dairėsi tai Rusijon, tai vėl Lenkijon, katalikai drąsiai ir atvirai stojo už laisvą ir nepriklausomą Lietuvos Respubliką."

Tai yra begėdiškas melas. Tais laikais, kada "kitų pažiurų žmonės" aukavo savo kraują ir gyvybę kovoje su caro valdžia už Lietuvos laisvę, tai klerikalų lyderiai —kun. Matulevičia, kun. Dambrauskas (Jakštas) ir kun. Bučys — parašė krikščionių demokratų partijai programą, įdėdami šitokį pareiškimą:

"Aiškiai pasakome, kad nuo Rusijos skirtis neketiname.

"Nors tai ir be pasakymo žinoma, bet stambiais žodžiais tą reiškiame, kad musų priešininkai negalėtų mums išmetinėti, buk mes norime skirtis."

Šitas klerikalų pareiškimas "stambiais žodžiais" buvo netik krikščionių programon įrašytas, bet ir paskelbtas visam svietui per jų organą "Draugiją" (N1) 1907 m.

O kada 10 metų praslinkus revoliucija nuvertė caro valdžią ir Lietuva tapo paliuosuota, tai musų klerikalai lakstė po Europą jieškodami "svetimo kraujo" princų į Lietuvos karalius. Jie norėjo tada sukurti savo monarchiją.

Ir dabar jų federacijos sekretoriatas Amerikoje nesigėdi meluoti musų visuomenei į akis, kad jie "drąsiai ir tvirtai stoję už Lietuvos Respubliką!"

BOMBA "ŠIAULIŲ NAUJIENŲ" REDAKCIJOJ.

"Šiaulių Naujienos" yra Dr. Šliupo dvasios laikraštis. Jos buvo jau kelis kartus traukiamos teisman ir jų redaktoriai grudami kalėjiman vienas paskui kitą. Bet persekiojamas laikraštis vis eina. Taigi šiomis dienomis norėta jį kitokiu budu sunaikinti: nakties laiku išmuštas langas ir redakcijon įmesta vokiečių karinė bomba. Įmesta ir grąsinantis laiškas. Bet laimei bomba nesprogo ir redakcijos nesunaikino.

Tai vis krikščionių darbeliai!

KODEL LIETUVOJE NĖRA TVARKOS?

Visa Lietuvos spauda paskutiniais laikais šaukia vienu balsu, kad pramonė smunka, kad fabrikai užsidaro, kad tukstančiai žmonių neturi darbo, kad litų nėra, laisvės nėra, ir tt.

Kas gi čia kaltas?

Anot prof. Voldemaro, čia kalti Lietuvos kunigai, kurie pasigriebė valdžią į savo rankas, neturėdami jokio išmanymo apie valstybės ukį. Jis sako:

"Kas nori vesti visuomenės reikalus, turi buti sociologas, istorikas, psichologas, ekonomistas, finansistas, turi išmanyti valstybės organizaciją (viešoji teisė — valstybinė bei administratyvė) ir tt.

"Ar tokiam darbui kunigai prisruošę? Ne, ir šimtą kartų ne.

"Juk jie mokinosi seminarijoj, Dvasiškoj akademijoj Petrapily arba teologijos kuriame fakultete svetur, bet ko mokinos? Šventojo Rašto, dogmatų, bažnytinių apeigų, šiek tiek jos istorijos — žodžiu, tokių dalykų, kurie privalomi kunigui, bet kurie su politiška ekonomija, ar valstybiška ar tarptautiška teisė nieko lygiai neturi bendra. Vadinasi, jie ėmėsi darbo, kurio jie visai nesimokino ir todel negali jo išmanyti."

Ir delto Lietuvoje šiandien nėra tvarkos.

Taip p. Voldemaras rašo 5 vasario "Lietuvos" numery. Ir reikia pripažinti, kad tai yra tikra tiesa.

SUV. VALSTIJŲ DARBO DEPARTAMENTAS.

Suv. Valstijų svetimtaučiams Darbo Departamentas yra vienas iš svarbiausių valdžios organizacijų. Jis yra pirmas, su kuriuo imigrantai, susiduria, nes tarpe įvairių ir daugelio užduočių. Darbo Departamentas turi pildyti imigracijos įstatymus. Dabartinis Darbo Sekretorius, John J. Davis atvyko Amerikon kaipo imigrantas. Jis gimė Valijoj spalio mėn., 1873 m. Jo tėvas, motina ir šeši vaikai atvyko į Pittsburghą 1881 metais, ir kuomet Davis sulaukė vienuoliktų metų, pradėjo dirbti Iron & Steel Works, Sharon, Pa.

Darbo Sekretoriaus svarbiausia užduotis yra prižiurėti Suv. Valstijų darbininkų gerovę, pagerinti darbo sąlygas ir padidinti naudingų užsiėmimų progas. Jis gali buti tarpininku ir gali paskirti sutaikymo komisijonierius kovoje darbo su kapitalu. Darbo Departamentas kasdien gauna apie dešimts arba dvylika raportų apie visokius darbo nesusipratimus. Su raportais siunčiami prašymai del paskyrimo komisijonieriaus pagelbėti sutvarkyti nesusipratimus. Tokie prašymai visuomet buna atydžiai peržiurėti.

Kita Darbo Sekretoriaus užduotis yra surinkti ir atspausdinti informacijas apie darbo interesus ir darbo kovas šioje ir kitose šalyse. Skyrius Darbo Departamento, kuris tą darbą veda, pavadintas "United States Bureau of Labor Statistics." Biuras išleidžia pranešimus apie darbo valandas ir algas dirbančių vyrų ir moterų ir geriausius budus pagerinti jų buvį. Apart tų pranešimų, Biuras išleidžia darbo magaziną "The Monthly Labor Review," kuris plačiai išdalinamas. Visos "Bureau of Labor Statistics" publikacijos duodamos dykai.

Kaip viršuje buvo pažymėta, Darbo Departamentas turi pildyti imigracijos įstatymus. Tam darbui yra tam tikras departamentas, "Bureau of Immigration." Tas Biuras prižiuri imigraciją. Kuomet kas nors neprisilaiko prie imigracijos įstatymų, Biuras turi surinkti visus faktus ir pristatyti Suv. Valstybių paskirtam viršininkui. Imigracijos Biuro vedėju yra "Commissioner General of Immigration." Biuras turi ir kitus komisijonierius įvairiose vietose Suv. Valstijose ir užsieny. Reikalui esant, norintiems gauti adresus arba vardus įvairių imigracijos komisijonierių, galima kreiptis prie prie imigracijos ofiso, Washingtone.

Naturalizacijos Biuras taipgi priguli prie Darbo Departamento. Užduotis Naturalizacijos Biuro yra prižiurėti naturalizacijos teismų naturalizavimo darbą, ir per savo atstovus įvairiose šalies dalyse tirinėti pilietybės kandidatų kvalifikacijas ir atstovauti valdžią naturalizacijos perklausinėjimuose. Biuro rekorduose randasi duplikatai visų naturalizacijos certifikatų nuo rugsėjo 26 d., 1906 m., kaip ir pradinės kandidatų popieros nuo tos dienos. Biuras turi naturalizacijos perklausinėtojus įvairiose šalies dalyse, prie kurių pilietystės kandidatai gali kreiptis del visokių informacijų. Jų vardus ir adresus taipgi galima gauti rašant į Darbo Departamentą, Washingtone.

Prie Darbo Departamento dar randasi Vaikų ir Moterų Biurai. Vaikų Biuras tirinėja ir raportuoja visus dalykus, kurie liečia gerovę vaikų ir jų gyvenimą, ypatinga domė kreipiama į kudikių mirtingumą, gimimo skaitlines, jaunųjų teismus, ir tt. Moterų Biuras stengiasi ištirti visus klausimus, kurie liečia dirbančias moteris. Laikas nuo laiko tie abudu biurai išleidžia interesingus pranešimus. **F. L. I. S.**

Amerikos Lietuvių Seimo Reikalu.

Pakeltas klausimas del visuotino Amerikos lietuvių seimo randa daug pritarėjų. Sumanymą remią "Vienybė," "Sandara" ir "Keleivis." Nėra abejonės, kad ir kiti musų laikraščiai pritars. Iš neautentiškų šaltinių girdėjau, kad ir "Darbininkas" esąs už seimą.

Bostono Lietuvių Vaizbos Butas (Lithuanian Chamber of Commerce of Massachusetts) sutinka daryti pirmus žingsnius ir varyti darbą pirmyn. Diskusijos eina jau visoj Naujoj Anglijoj.

Didesnės lietuvių kolonijos, kaip antai Bostonas, Chicaga, New Yorkas, greičiau klausimą apsvarstys. Bet nemažiau reikėtų kreipti domės į mažesnius miestelius, kad ir juos suvažiavimu užinteresavus. Daug musų žmonių gyvena nedideliuose miesteliuose, išmėtytuose nuo Atlantiko iki Pacifiko. Gyvenimas pas juos eina daug lėčiau, negu didmiesčiuose. Jiems daugiau ima laiko susirinkti ir bile ką apsvarstyti ar surengti. Todel jie turėtų pasiskubinti su savo patarimais ir pataisymais.

Svarstant suvažiavimo klausimą draugijų susirinkimuose atsiras liuoso noro oratorių, kurie rėks visa burna, kad čia yra keno nors sumanymas pasinaudoti. Taip, naudos iš to gali buti, bet ne kokiam asmeniui, o visai musų išeivijai.

Bostono padangėj yra manoma, kad suvažiavimas turi buti visai **nepartinis.** Numatomi klausimai, del kurių norima suvažiavimas šaukti, nėra politiniai ir nei viena musų partija negali jų gyveniman įkunyti. Juos gali įvykinti tiktai plačioji visuomenė.

Mano manymu, klausimai diskusijoms turėtų but šitokie:

1. Apsaugojimas Amerikos lietuvių nuo ištautėjimo.
2. Gelbėjimas pašalpos draugijų, chorų ir kitų musų organizacijų.
3. Įsteigimas nacionalės tarybos lietuvių reikalams ginti.
4. Įsteigimas prieglaudos namų.
5. Kėlimas Lietuvos pramonės.
6. Kėlimas lietuvių vardo.

Pašalpinės organizacijos neturėtų įsivaizduoti, kad čia norima jas pasigauti ir jų turtu pasinaudoti. Ne, jas norima tik sustiprinti. Norima įsteigti tokią įstaigą, kur reikalui esant jos galėtų kreiptis ir užtarimo gauti. Ve, pavyzdžiu gali but nedidelė lietuvių kolonija netoli Bostono, kur šiomis dienomis vienas juodašimtis pradėjo persekiot gyvenančius tenai lietuvius. Jis net su policijos pagalba landžiojo po jų namus, gązdindamas jų vaikus ir moteris, ir kamantinėdamas, prie kokių organizacijų jie priklauso, kokius laikraščius skaito ir tt. Net dirbtuvėse musų žmonės neturėjo ramybės per šitą juodvarnį. Ir niekas prieš tai neužprotestavo, niekas už musų žmones neužtarė. O jeigu mes turėtume savo kokią nors "supreme" tarybą ar komitetą, kuris gintų musų reikalus ir vardą, tai šitokie nachalai musų žmonių negąsdintų.

Daug jau sykių kėlėme klausimą apie visuotiną Amerikos lietuvių suvažiavimą, taigi reikėtų nors sykį jį įvykinti. **D. Pilka.**

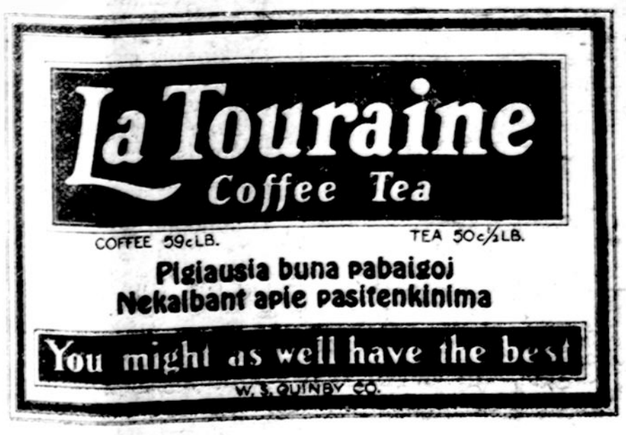

Nusigando "Keleivio" Kalendoriaus.

Kauno brostvininkų organas "Rytas" (N32) praneša, kad "vidaus reikalų ministerijos parėdymu uždrausta įvežti ir platinti Lietuvoje 'Keleivio' Kalendorius 1926 metams."

Vadinasi, smarkioji prabaščių valdžia musų kalendoriaus nusigando.

Kodel ją apėmė toks "striokas" prieš "Keleivio" Kadendorių, mes negalim suprasti. Prieš Lietuvos respubliką jame nėra nieko pasakyta. Bet naudingų Lietuvai dalykų jame labai daug. Jeigu kiekvienas Lietuvos pilietis šitą kalendorių perskaitytų ir gerai viską atsimintų, tai Lietuvos žmonių apšvieta pakiltų tukstantį procentų.

Kad skaitytojui butų aiškiau, kas "Keleivio" Kalendoriuje 1926 metams telpa, mes čia paduosime suglaustą jo turinį:

1. 1926 Metų sezonai.—Čia parodyta, kada prasideda žiema, kada pavasaris, vasara ir tt.

2. Kilnojamos šventės.—Čia parodyta, kada pripuola Velykos, Sekminės ir kitos katalikų bažnyčios nepastovios šventės.

3. Saulės užtemimai.—Čia paduotos žinios, kada ir kur bus saulės užtemimai šiais metais.

4. Kovotojams 1905-1925 metų.—Čia yra gražios eilės musų karžygiams, kurie žuvo kovose su caro valdžia už Lietuvos laisvę.

5. Darbininkų Kalendorius.—Čia surašyti žymesni įvykiai darbininkų kovos istorijoj, pavyzdžiui, kada buvo Napoleonas nuverstas nuo sosto, kada kokie revoliucionieriai buvo sušaudyti Rusijoj, kada koks karalius buvo nudėtas, ir tt.

6. Prie Lopšio.—Čia yra graudinga vargingos motinos daina.

7. Amerikos darbininkų unijos.—Čia yra sutraukta įdomi statistika, parodanti, kiek kuri unija turi narių, kaip augo Amerikos unijistų skaičius pradedant nuo 1897 metų iki šiol, kiek turi narių Socialistinis Unijų Internacionalas, kiek yra pasaulyje komunistų, kiek fašistų, kiek kitokių ir kiek yra iš viso organizuotų darbininkų pasaulyje.

8. Pasaulio kalbos.—Čia parodyta kiek yra pasauly kalbų, kiek kurioj kalboj yra žodžių ir kiek žmonių kurią kalbą vartoja.

9. Nelaimės Amerikos kasyklose.—Čia pažymėtos visos kasyklų ekspliozijos ir gaisrai, kur žuvo nemažiau 100 žmonių ant syk.

10. Kitų šalių skolos Amerikai.—Iš čia skaitytojas gali sužinoti, kiek kuri šalis Amerikai skolinga. Tai yra įdomios skaitlinės, o tuo labiau, kad jos parodo ir Lietuvos skolas Amerikai.

11. Kiek žuvo Amerikos kareivių per Didįjį Karą?—Čia paduotos oficialės ir galutinos skaitlinės Amerikos armijos nuostolių.

12. Vilniaus chronologija.—Tai yra visa Vilniaus istoriją, pradedant nuo 1203 metų, kuomet Šventaragis įkurė tenai pirmutinę Dievui Perkunui žinyčią, ir baigiant Želigovskio užpuolimu ant to miesto. Kiekvienas istorinis įvykis, koks yra per tą laiką Vilniuje atsitikęs, šitoj chronologijoj yra pažymėtas. Kryžuočių užpuolimai, lietuvių mušiai su totoriais, kovos su gudais, didieji gaisrai, badmečiai, Napoleono įvažiavimas, sukilimai prieš caro valdžią, Muravjovo siautimas — viskas čia užrekorduota ir parodyta, kada kas atsitiko. Šitokią istoriją turėtų žinoti kiekvienas lietuvis.

13. Evoliucijos mokslas.—Čia gyvais pavyzdžiais ir suprantama kalba išdėstyta, kas yra evoliucija ir kaip kvaili yra tie žmonės, kurie šito mokslo bijosi.

14. Buda.—Čia nemirtinos garbės rusų rašytojas Tolstojus jums pasako, kas buvo ir ko mokino tas Buda, kurį dabar garbina 460 milionų žmonių.

15. Kodel žmogaus kunas šiltas?—Čia grynas mokslas apie žmogaus kuną ir jo sveikatą. Kiekvienas, kas tik nori but sveikas ir ilgai gyventi, turėtų laikyti šitą straipsnį po ranka ir prie kiekvienos progos jį perskaityti, kad niekad neužmiršus, ką D-ras Lašas tenai aiškina.

16. Popiežiai ir dora.—Iš šito straipsnio skaitytojas sužinos visą Romos kunigų ir popiežių praeitį ir jų juodus darbelius. Gal Lietuvos katalikiškai valdžiai tas nepatinka, bet teisybės juk negalima nuo žmonių slėpti.

17. Žemynų judėjimas.—Čia yra aiškiai nauja vokiečių mokslininko Vagenerio teorija apie tai, kaip atsirado Amerika, Afrika ir kiti žemynai. Straipsnis grynai moksliškas ir labai įdomus.

18. Kas yra mokslas?—Šitame straipsny musų draugas prof. V. Čepinskis išaiškina kaip atsirado mokslas, kas jis yra, kuo jis skiriasi nuo tikėjimo ir kodel bažnyčia prieš jį kovoja.

Be paminėtų čia straipsnių, "Keleivio" Kalendoriuje 1926 metams telpa dar daugybė gražių eilių, dainų, juokų ir dailių karikaturų.

Lietuvos vidaus reikalų ministerija, uždrausdama šitokį Kalendorių Lietuvon įvežti, padarė didelę skriaudą Lietuvos žmonėms. Tečiaus jeigu ji tikisi, kad slopindama apšvietą ji paslėps nuo žmonių teisybę ir prailgins klerikalizmo viešpatavimą, tai ji storai klysta. Caro valdžia taipgi cenzuravo ir draudė nepatinkamas jai knygas. O kur dabar caras?

Lietuvos klerikalai susilauks to paties galo, ko susilaukė Rusijos caras, jeigu jie eis jo pėdomis.

Kiekvienas Amerikos lietuvis dabar turėtų susipirkti "Keleivio" Kalendorių ir nusiųsti jį savo namiškiams. Tik siųsti reikia registruotą, kad krikščioniški cenzoriai negalėtų jo sunaikinti, nes už sunaikinimą turės užmokėt $25 Amerikos valdžiai. O grąžinti kiekvieną kalendorių jiems bus irgi nepatogu, nes Amerikos paštas tokio "biznio" nemėgsta.

Kalendoriaus kaina "Keleivio" skaitytojams—25c.

Pasiskubinkite, kol da neišparduoti.

NAUJAS MAKSIM GORKIO KURINYS.

Vienas iš Maksimo Gorkio draugų Leningrade gavo nuo rašytojo laišką, kuriame jis praneša, kad nesenai užbaigęs didelį beletristinį veikalą. Šiame veikale Maksimas Gorkis palietė paskutinių carizmo metų gyvenimą ir plačiai aprašo įsikurimo ir įsigalėjimo Sovietų valdžios metus. Rašėjas apibrėžia visą eilę žmonių, veikusių visose srityse visuomeninio gyvenimo, nupiešia taipogi visą eilę inteligentijos atstovų. Naujas kurinys Maksimo Gorkio bus išleistas greitu laiku vienų iš stambiausių Berlino leidėjų.

Kas skaito ir rašo, Tas duonos neprašo.

AMERIKOS LIETUVIŲ JUDĖJIMAS

Kas nieko neveikia, To niekas nepeikia.

CHICAGO, ILL.

Bolševikas apsivedė su tautininke našle.

Čia nesenai apsivedė bolševikų senbernis Vladas Strygas. Jis pridarė daug juokų lakstydamas paskui šešiolikinės, kol galų-gale gavo už save senesnę bobelką, dubeltavą našlę (du kartu vedusią) Oną Jozupaitienę, tautininkę. Žmonės kalba, buk Jozupaitienė maniusi, jog bolševikas Strygas turi daug pinigų, tad nežiurint nei savo "stono" net slaptai apsivedė. Nežinojo apie vestuves nei jos duktė, kuri yra jau mergina. Strygas ir-gi iš savo namų pasitraukė slapta ir tik po kelių dienų jam negrįžus, sužinota, kad jau dvi partijos — komunistų ir tautininkų — susivienijo, susiženijo.

Strygas "įsimylėjo," kad jo poniutė buk esanti labai turtinga ir turi "didelį" biznį, "Beauty Shoppe." Ji dirba viena, bet "užbirba" apie $100 į savaitę, tad bolševikėlis ir visus savo komunizmo principus padžiovė del našlės ir jos turto. Nors ji turi porą vaikučių, bet kad, anot Strygo, turtinga, tai ko lauksi. Dabar, trauk devyni ir Rusiją, lai važiuoja ten skurdžiai, o jam su kapitalu ir Amerikoj bus gerai. Kad tik tie jų turtai, kurių jie viens iš kito tikėjosi, nebutų sovietų Rusijoj kur žemėje užkasti. Juos reiks da uždirbti.

Komunistai labai nusiminė netekę savo draugo, kuris visuomet buvo pirmutinis su aukomis. Jis buvo "Ateities Žiedo" vaikų "auklėtojas" ir "mokytojas." Jis juos mokino diktaturos, tik nepabaigė, nes apsivedė.

Kvedaras busiąs kunigu.

Antanas P. Kvedaras, garsus vargonininkas, kuris buvo dudorium Brooklyno bažnyčioj, jau mokinasi kunigaut. Kvedaras, atvykęs Chicagon, mokino komunistų chorą; vėliaus mokino tautininkų chorą "Birutę" ir, kai Vanagaitis atvyko į Chicagą, Kvedaras, palikęs savo pačią, nudumė į Springfieldą ir ten vargininkavo lietuvių katalikų bažnytėlėje. Pagalios jis ir vėl sugrįžo į Chicagą pas savo pačią ir dabar mokina "Laisvės Kanklių," bolševikų chorą. Susipykęs su pačia pametė ją ir apsigyveno pas Žabukus ant garadžiaus. Ten jam bolševikai surengė net baliuką. Buvo pradėjęs mokyti ir lenkų tautos bažnytinį chorą ir jau paėmė keletą lekcijų kunigystės. Jis nori but neprigulmingu, tautišku kunigu. Bolševikai nežino, kad klierikas juos mokina dainuoti. O gal tai su jų žinia "ėjimas į mases"? Gal Kvedaras bus bolševikų kunigu, kuris tautos katalikus mokys komunizmo? Garbinga musų tauta, kad turi tokius darbščius, kaip Kvedaras, vyrus. Kalbama, jog Kvedaro pati yra išvažiavusi nuo jo į New Yorką, tad jis mokinasi ant kunigo. Jei Kvedaras neatmainys savo budo, tai jis kunigaus nuo ryto iki pusryčių...

Amen.

LAWRENCE, MASS.

Visko po biskį.

Kadangi vasario 21 d. kun. S. Šleinis su "Sandaros" redaktorium K. Paulausku abudu dirbo Sandaros naudai, tai vieni pašnabždom, kiti garsiai kalba, kad musų kunigas priklauso Sandaros kuopai. Kaip ten nebutų, bet visgi musų kunigui nedaro garbės ir parapijai naudos dirbti vienos partijos naudai, nes visos partijos yra mažumoj.

* * *

Man rodosi, kad L. U. Kliubas yra nutaręs rengti paskaitas, bet kodel jis jų nerengia, tai nežinia. O gal da surengs?

* * *

Vasario 21 d. palei komunistų "Maple Parką" kilo "revoliucija." Į mušį išėjo visos spėkos, kariavo ir moteris. Toj kovoj buvo du sužeisti, kiti papuolė į buržuazišką nelaisvę, vienas užsimokėjo $10.00 už išmušimą savo tavoriščiui vieno lango po kepure.

* * *

Vasario 16 d., Povilas Zaluba, geras Virmausko parapijonas, kuris darydamas munšainą poterius kalba, užsimokėjo už munšainą federaliam teisme Bostone $500. Tai tikrai bedieviškai!

Parapijonas.

HAVERHILL, MASS.

$75.00 už prirodymą.

"Laisvės" 29-tame numery kažin koks šmeižikas, pasivadinęs "Kliubo Nariu," šmeižia atgijusią čia LSS. 144 kuopą ir jos sekretorių.

Jeigu tamsta, Kliubo Nary, prirodysi faktais tą, ką apie mane savo komunistiškoj "Laisvėj" prirašei, tai gausi $75.00.

1. Tamsta sakai, kad 1918 metais Uždavinis "buvo išrinktas Kliubo pirmininku. Aplaikęs tokią aukštą vietą, pradėjo elgtis taip, kaip pirmininkui nepridera. Artimiausiam Kliubo susirinkime tapo atšauktas iš pirmininko vietos." — Paremk tamsta L. U. Gedimino Kliubo dabartinės valdybos liudymu, kad aš buvau išmestas iš Kliubo pirmininko, tai gausi $25.00.

2. Tamsta rašai: "Tais pačiais metais likosi prašalintas iš LSS. 144 kuopos už kaziravimą." — Prirodyk šitą liudymais draugų Petro Pečikonio, Antano Matulevičiaus ir Motiejaus Matonio, kurie aktyviai kuopoj dalyvavo, tai gausi kitą $25.00.

3. Ant galo tamsta sakai: "Sausio 2 d. 1920 m. likos areštuota 20 draugų, bet pono Uždavinio nelietė, nes jis su pagalba tautininkų ir klerikalų lyderių atsimaldavo vietinio miestelio viešpačių." —Paskelbk tamsta tų tautininkų ir klerikalų vardus, kurie mane gelbėjo, tai gausi da $25.00, arba iš viso $75.00.

Buvau nusiuntęs šitą pasiulymą į "Laisvę," kuri išspausdino aną šmeižtą, bet mano pasiulymo iki šiol neįdėjo.

Nuo pasirodymo šito pasiulymo "Keleivyje" duodu šmeižikui 14 dienų laiko pristatyti prirodymus.

Š. Uždavinis.

SAINT PAUL, MINN.

Suardė šeimynišką gyvenimą.

Nors čia lietuvių gyvena mažas burelis, bet ir tarp jų atsitinka visokių negeistinų dalykų. Taip nesenai čia tapo suardytas šeimyniškas gyvenimas vienos jaunos lietuvių poros, kuri pirm to gyveno meilėj ir sutikime. Tuomi šeimynos ardytojum buvo tulas rusas muzikantas, atsibaladojęs į čia iš Chicagos. Jis prikibo prie jaunos moteriškės ir su pagelba munšaino įkalbėjo ją atsiskirti nuo savo vyro. Moteris taip ir padarė. Teisėjas davė jai atsiskyrimą ir dvi mažas mergaites priskyrė prie motinos. Mergaičių užlaikymui tėvas turi mokėt po 40 dol. į mėnesį. Minėta atsiskyrėlė savo mergaites pavedė auklėti savo pamočei, o ji pati pakėlusi sijonelį sportauja su visokiais rusinais.

Žiemos Vėjas.

Camel yra išbandytas ir užtikimas draugas milijonų patyrusių rukytojų

Nera saldesnio, ar malonesnio kvapo, **išeinančio iš cigareto,** koksai išeina **jums iš Camel. Nepasilieka** cigaretinio **atsidavimo, Camels nenuvargina** skonio, nežiurint **kaip** dažnai **vartosite juos.** Tik lengvas **ir malonus** skanumas, gilus užsiganėdijimas, **kada tik ir kur tik Camel** neužsirukytumėt. **Atidarydami** tą garsų Camels pakiuką, **jus jau** pažįstate tą kvepėjimą, tą patenkinimą, **kuris** suteikia **laimę** milijonams.

Panašių cigaretų kaip Camels pasauly **nėra. Camels susideda** iš parinkčiausio **Turkiško ir Amerikoniško** tabako. Camel mišinis **yra ekspertų** tobulybės **darbas. Net popiera Camel** cigaretams yra puikiausi, **pagaminta** Francijoje. Del vienos tik šios **cigaretų** rušies tapo sukoncentruota patyrimas ir sumanumas stambiausios tabako organizacijos pasaulyje.

Jei jums dar neteko pažinti **Camel gerumo, pabandyk** juos. Pakišk vieną **Camel tarp savęs** ir degtuko ir paragauk maloniausį, **bei skaniausį,** tabako mišinį, **kada nors suvyniotą** į cigaretus. Pasipažink su **ištikimiausiu** dumų draugu, kokį žmogus yra **kada nors turėjęs.** Imk Camel!

Camel
CIGARETAI

DETROIT, MICH.

Amerikos Darbininkų Partijos Lietuvių Sekcijos 8 kuopos "branduolių" purvini darbai.

Musų centristų "branduoliai," keršindami "apšvietiečiams," griebiasi biauriausių priemonių, kokių gėdytųsi net ir tamsiausi katalikai. Aš pats priklausau prie centristų, bet apie savo draugų šlykščius darbus nutylėti negaliu. Rašau į "Keleivį" todel, kad "Laisvė" ir "Vilnis" šių mano žodžių netalpintų už jokius pinigus.

Sausio 10 d. "apšvietiečiai statė scenoj kun. Macochą. Komunistų (centristų) kuopos "branduoliai" dėjo visokias pastangas, kad "apšvietiečių" perstatymui užkenkus. Negalėdami nieko kito padaryt, "branduoliai" susirinkę nutarė "apšvietiečius" skust policijai. Jie pranešė policijai, kad "apšvietiečiai" turės "radikališką mitingą," o po mitingui bus butlegerių balius su svaiginančiais gėrimais. Ir į "apšvietiečių" perstatymą atėjo net 25 policmanai, kurie nieko panašaus čia nerado. Ar tai ne purvinas komunistinių "branduolių" darbas?

Antras biaurus komunistų "branduolių" darbas, tai norėjimas Ateities chorui suardyti perstatymą operetės "Sylvijos." Prieš pat lošimą jie munšainu nugirdė vieną aktorių ir atkalbėjo neiti "apšvietiečiams" lošti. Ar šitas "branduolių" darbas nėra purvinas?

Paminėdami dviejų metų Lenino mirties sukaktuves, musų "branduoliai" sumanė iš publikos pasipinigauti. Jie nutarė imti nuo kiekvienos ypatos po 25 c. įžangos į paprastas prakalbas. Jie net savo draugų komunistų neįsileido veltui į tas prakalbas. Ar tai nėra publikos išnaudojimas?

Nemanykit, draugai komunistai, kad žmonės nemato ir neįvertina jusų darbų. Jeigu ir toliau eisite provokacijos ir viliugystės keliu, kaip ligšiol ėjote, tai visiškai prarasite simpatiją darbininkuose ir busite visų paniekinti.

Branduolys.

KEARNY, N. J.

Žinių-žinelės.

Pastaruoju laiku čia buvo parengta įvairių pasilinksminimo vakarėlių. Už šiuos parengimus pirmutinė padėka išpuola T. M. D. chorui, kuris parodė daug energijos veikime. Minėtą chorą remia visi progresyviai vietos žmonės, išskiriant pačias kraštutinybes. Iš dešinės chorui bando kenkti kun. Jakščio tarnas vargonininkas Odelis, o iš kairės komunistai. Vienok Kearny ir Harrisono jaunimas neprivalo paisyt į dešiniųjų ir kairiųjų davatkų plepalus, bet stoti į T. M. D. chorą ir linksminti savo dainomis visuomenę.

* * *

Čia taipgi gyvuoja Lietuvių Piliečių Kliubas, kuris lošia gana svarbią rolę politikoj ir žmonių gyvenime. Butų labai geistina, kad Kliubas įvestų savo nariams ir sporto skyrių, tai patrauktų prie savęs daugiau jaunuomenės. Keli sportininkai man sakė, kad jie irgi prisidėtų prie Kliubo, jeigu jame butų sporto skyrius.

* * *

Dirbtuvių čia yra įvairių ir darbai šiuo tarpu eina neblogai. Paprasti darbininkai gauna po 45c. ir po 50c. į valandą, o mechanikai gauna nuo 70 iki 95 c. į valandą. Norintieji darbo gali į čia atvažiuoti, nes darbas nesunku gauti.

Kearnietis.

WATERBURY, CONN.

Kas musų katalikus išveda iš doros kelio?

Čia buvo toks atsitikimas. Tulo lietuvio numirė moteris. Pasiliko jis su savo dviem vaikučiais — mergaite 13 metų ir suneliu 4 metų. Kadangi jis yra geras katalikas, tai kitokių laikraščių neskaito, kaip tik "Darbininką." Kada aš pakalbinau užsisakyti kokį nors darbininkišką laikraštį, tai jis man atsakė, kad bedieviški laikraščiai išvedą žmogų iš doros kelio.

Taip ir pasiliko. Tame pačiame name gyveno kita lietuvių šeimyna ir turėjo jauną, 14 metų, mergaitę. Ji lankė mokyklą. Pagaliaus mokykloje nužiurėjo tą mergaitę, kad ji nenormalė. Pašauktas gydytojas pasakė, kad ji nėščia ir greitu laiku turės kudikį. Tą mergaitę iš mokyklos išvarė. Ji pasakė, kad ją suviliojo minimas našlys. Žinoma, iškilus tokiam skandalui, tėvai leido jam apsivesti su ta mergaite. Jis turi 36 metus amžiaus, o mergaitė tik 14 metų.

Sausio 5 d. apsivedė ir ant rytojaus po vestuvių jau ir kudikį susilaukė.

Žmogus bijojo darbininkiškų laikraščių, kad jie neišvestų iš doro kelio, bet kas jį dabar išvedė iš doros kelio? Juk kitokio laikraščio neskaitė, kaip tik "Darbininką."

Sėdžiu ant kedės.

PITTSBURGH, PA.

Komunistai bijo viešumos.

Kažin ar ir kitų kolionijų komunistai bijo viešumos, ar vien tik Pittsburgho. Praėjusiame L. M. D. susirinkime, apkalbant minėtos draugijos 25 metų sukaktuves, komunistai spyrėsi, kad nebutų ruošiama jokio viešo parengimo, o jeigu toks parengimas ir butų, tai nekviesti į jį miesto valdininkų. Kodel komunistai taip nekenčia miesto valdininkų? Ar gal jie bijo, kad miesto valdininkai nesužinotų apie jų mokyklą, kurioje jie skelbia bolševizmą? Pirmesniame susirinkime komunistai priešinosi, kad neduot L. M. D. nariams laikraščių, o dabar jie priešinasi viešiems parengimams. Nejaugi jų tokia taktika, kad bile tik priešintis?

Pittsburghietis.

HAVERHILL, MASS.

Klaidos pataisymas.

"Keleivio" No. 8, korespondencijoj apie A. Lapinsku vestuves, yra įvykusi klaida.

Tenai pasakyta: "Vestuvių pokilio surengimu rupinosi nuotakos švogeris, Jonas Kazlauskas, ir jos seselė, Teklė Gražauskaitė." Turėjo buti: "Vestuvių pokilio surengimu rupinosi nuotakos švogeris Jonas ir seselė Teklė Kazlauskai."

Antra klaida, tai aukavusių tarpe: B. Paukevich aukavo 2 doleriu, o buvo pasakyta, kad $5. Reiškia net ant 3 dolerių pasidaro daugiau.

Trečia: pasakyta V. Salčiunas, o turi buti Šlaičiunas.

S. U.

WORCESTER, MASS.

Atšaukimas neteisingai paskelbtų faktų.

Vasario 23 d., 1926 m., Aušrelės kambary atsibuvo 29 Worcesterio lietuvių draugijų susirinkimas, kuris išrinko žemiau pasirašiusią komisiją nušviest faktus, neteisingai išdėstytus anglų ir lietuvių spaudoj, primetant Worcesterio lietuviams nebutas nesąmones, kurių keletą išvardinam žemiau:

N. Kudarauskas ir jo draugužiai pateikė anglų spaudai informacijų, buk Worcestery randasi nuo 1,500 iki 2,000 Bimbos simpatizatorių (t. y. bolševikų) iš virš 8,000 lietuvių gyventojų. Tuo tarpu gi, remianties statistika ir įvairiais faktais, apskaitoma, kad jų čia yra nedaugiau kaip 17. Tokiu budu, Kudarausko pareiškimas yra grynas melas ir nepamatuotas žeminimas Worcesterio lietuvių vardo. Worcesterio lietuviai yra ramus, teisių prisilaikantįs Suvienytų Valstijų gyventojai, ir jie smerkia bolševikiškus nusistatymus.

Tie patįs informatoriai drįso pasigirt, kad prie jų užtarėjų priskaitomos tokios organizacijos, kaip S. L. A. 57 kuopa, šv. Kazimiero, Lietuvos Sunų ir Suvienytos Lietuvių Draugijos, kuomet visų Worcesterio lietuvių žinoma, jog tos organizacijos yra bešališkos, nekomunistinės. Jei kurioje organizacijoje randasi keli plačiaburniai bolševizmo skleidėjai, tai negalima maliavot visą organizaciją bei jos narius ta pačia spalva. Tokius narius (bolševikus) neskaitom lietuviais: primetam juos jų raudonajai pamotei.

Be to, tie bolševikėliai ir jų sėbrai šmeižia tulus Worcesterio veikėjus, kaltina juos provokacija, persekiojimu ir išdavimu jų draugužio Bimbos. Worcesterio rimti lietuviai neįdomauja Bimba, kaipo ypata, nei jo skleidžiamom idėjom. Ir dar mažiau geidžia užsiiminėt tokiais sensaciniais žygiais, kaip skundimu, išdavimu Bimbos.

Susirinkimas šių 29 organizacijų buvo šaukiamas vien tuo tikslu, kad prašalinus juodą dėmę, negeidžiamai primestą mums anglų spaudoj ir kitur, per tokias ypatas, kaip Kudarauskas ir kiti, kurie, be jokio įgaliavimo, be jokio pagrindo, neturėjo gėdos teikt panašius pareiškimus spaudai. Tuomi jie suklaidino amerikiečių ir lietuvių visuomenę, kuriai nėra gerai žinomas tikras dalykų stovis, ir davė progos musų amžiniems priešams, lenkams, badyt mus pirštais ir išpust pašiepiančias nesąmones savoje spaudoje.

Worcesterio lietuviai prašo Amerikos lietuvių visuomenės nepaisyt bolševikų spaudos provokacijų, jų teikiamų neteisingų žinių ir jų samdytų bernų, kurie bastosi po lietuvių kolonijas, skelbia savo "kulturą" ir nesidrovi murzinti, žemint vardą musų garbingų veikėjų, organizacijų ir abelnai visų lietuvių.

Pateikiam šį raštą varde 29 didžiausių Worcesterio lietuvių organizacijų ir, be abejo, visų Worcesterio lietuvių, kurių nusistatymas yra griežtai prieš-bolševikiškas, ir kurie nuoširdžiai geidžia persergėt visuomenę, tankiai suklaidinamą neteisingomis žiniomis.

Juzė Rauktytė,
Ant. Kriaučialis,
A. Janušonis,
Jonas Dirvelis,
J. Pigaga,
J. Glavickas.

(Tąsa koresp. ant 5 pusl.)

Pasikalbėjimas Maikio su Tėvu

—Gud mornink, Maike!

—Labo ryto, tėve! Kur taip anksti droži?

—Einu, vaike, pinigų kalektuot.

—Ir vėl pinigų?

—Jes, vaike, reikia.

—Kodel neini dirbt, tėve? Pasijieškok kur nors darbo už šlaviką, tai nereikės ubagaut.

—Aš, vaike, ne sau ubagauju.

—O kam?

—Kunigams ir seserims, ką bedieviška valdžia išvarė iš Meksikos. Jie atvažiavo pereitą nedėlią į Najorką be skatiko prie dušios. Bedieviai atėmė iš jų visus skarbus, uždarė bažnyčias ir išvarė juos laukan iš savo krašto. Aš net apsiverkiau, kaip perskaičiau gazietose apie jų nelaimę. Gal ir tu, Maike, paaukautum kokį nikelį? Dievas atiduos tau šimteriopai.

—Jeigu taip, tai tu, tėve, apsigausi.

—Kaip tai apsigausiu?

—Nes už vieną nikelį prižadi man šimtą.

—Bet ne aš tau juos atiduosiu, vaike. Tau Dievas juos atiduos.

—Tai kodel Dievas negali išmesti iš dangaus šimto nikelių tau pačiam, tėve?

—Na, nekalbėk, Maike, ale duok.

—Ne, tėve, prašyk Dievo, tegul jis tau duoda.

—Tai neduosi?

—Ne, tėve, apgavikams aš neduodu.

—Ar tai tu mane apgaviku rokuoji?

—Taip, tėve, kuomet tu prašai iš manęs pinigų ir sakai, kad Dievas man juos sugrąžins, tai tu nori mane apgauti, nes Dievas niekam nieko neduoda. Jeigu jis galėtų duoti man, tai jis galėtų ir tau duoti. Bet tu jo neprašai; tu žinai, kad tu negali iš jo nieko gauti. O vis delto man meluoji, kad jis man atiduos šimteriopai. Pasakyk, tėve, argi tai ne apgavystė?

—Maike, tu kalbi bedieviškai.

—Bet teisingai.

—Vistiek, vaike, žmogui nelaimėj reikia pamačyt.

—Čia tai jau kitas klausimas, tėve. Jeigu alkanas žmogus prašo manęs pašalpos, aš visuomet jam duodu, jei tik turiu. Bet jeigu žmogus prašydamas iš manęs pinigų sako, kad man Dievas juos sugrąžins, tai aš visuomet jam atsakau, kad jis pats kreiptųsi pas Dievą paskolos.

—Na, gerai, Maike, tai aš jau nesakysiu, kad Dievas tau atiduos šimteriopai,— ar tu tuomet paaukausi kokį kvoterį?

—Ar tiems kunigams ir davatkoms?

—Jessa.

—Ne, tėve! Dykaduoniams aš nekuomet neaukausiu! Tegul eina dirbti.

—Nebuk pasiutęs, Maike! Kaip gi dvasiška asaba gali dirbti?

—O kodel negali? Ve, laikraščiai praneša, kad Brocktone, netoli Bostono, vienas kunigas pametė bažnyčią ir nuėjo dirbtuvėn batų siuti. Kitas kunigas Taylorvillės miestely, Illinojaus valstijoj, užsidėjo skutyklą ir uždarbiauja skusdamas žmonėms barzdas ir kirpdamas jiems plaukus. Kada užsidirba sau pragyvenimą šitokiu budu, o šventadieniui atėjus nueina bažnyčion ir mokina žmones gyventi vienybėj, nesimušti, negirtuokliauti, tai tokiam kunigui, tėve, ir aš ranką paduosiu. Jeigu šitoks kunigas netektų kada nors darbo ir neturėtų iš ko gyventi, tai aš neatsisakyčiau ir skatiku jį paremti. Bet kada kunigas nori prisirinkti dolerių iš biednų žmonių, prižadėdamas jiems šimteriopą atlyginimą nuo Dievo, arba gasdindamas juos pragaru ir velniais, tai jis yra pirmos rušies mulkintojas ir apgavikas. Šitokie žmonių mulkintojai turėtų but išvyti netik iš Meksikos, bet ir iš Amerikos, ir iš Lietuvos, ir iš visur kitur. Parazitus reikia naikinti. Žmonija bus daug laimingesnė, kuomet išnyks visokie dykaduoniai ir vienas kito neapgaudinės, neišnaudos, bet visi bendrai dirbs savo ir visuomenės labui.

—Tai reiškia, vaike, kad aš iš tavęs nieko negausiu?

—Ne, tėve, ne tokiems tikslams, kaip tu nori.

94 KOMUNISTŲ BYLA ATIDĖTA.

Prasidėjus 94 komunistų bylai Vilniaus apygardos teisme vietos komunistai Uosto (Portowa) gatvėj išmėtė daugybę atsišaukimų, kviečiančių priešintis lenkų valdžiai. Kai kurios redakcijos, kaip antai "Slowo" irgi gavo panašių atsišaukimų prisiųstų vokuose.

Pati byla, kuri sukėlė sensaciją, liko atidėta iki balandžio arba toliausiai iki birželio mėn., nes slaptas agentas Hercigas, kuris esąs vyriausias kaltintojų liudytojas esąs užsieny.

Biauraus Darbo Pradžia.

Pastaromis dienomis Lietuvoj atsitiko pora reikšmingų įvykių, pro kuriuos tylomis jokiu budu praeiti negalima. Štai nesenai Panevėžyje kažin kokie politiniai chuliganai nakčia užpuolė daktarą Domaševičių ir smarkiai jį apkulė. Kad tas užpuolimas buvo padarytas politiniais motyvais, tai abejoti netenka.

Dar biauresnis ir jau visai "aiškus" atsitikimas su "Šiaulių Naujienomis," kurių redakcijon nakčia įbrukta pro langą bomba ir pamestas laiškas, kuriame grasinama, kad jei jos nesiliaus rašiusios apie valdininkus, tai bus dar vienas perkuno trenkimas.

Taigi prieš nepatinkamus asmenis ir laikraščius jau griebiamasi teroro, tos biauriausios kovos priemonės su savo politiniais priešais.

Kas gi griebiasi to teroro? Kadangi terorizuojami yra kairieji, tai aišku, kad juos terorizuoja dešinieji, tie dešinieji, kurių dabar Lietuvoje yra visa galia.

Vadinasi, kai kas jau nesitenkina savo susmukusiai politikai palaikyti ir taip jau negirdėtais varžymais, spaudimais.

Vadinasi, kai kas nepatinkamus sau asmenis nori įtikinti bombomis bei kraujo liejimu. Biaurus ir pavojingas tai kelias, bet kad užsimojama juo ir plačiau eiti, mes gavome įsitikinti jau anksčiau. Štai kad ir mušty-nės universitete, grąsinimas išsprogdinti "Lietuvos Žinias" ir tt. Todel Lietuvos visuomenei jau tenka akis į akį susidurti su teroristine politika ir jos vedėjais teroristais.ir iš to daryti išvadą, kas per vieni tie, kurie turėdami šiaip visą galią, jau pradeda iš pakampių vartoti sprogstamąją medžiagą ir lazdą. Iš valdžios, kad ir dešiniosios, mes turime teisę reikalauti, kad ji visomis galimomis jai priemonėmis aukščiau paminėtų chuliganų darbams užkirstų kelią iš pat pradžių, nes jei patiems užpuolamiems reikės pradėti gintis, tada jau gero nebus.

K-as.

Indijoj, Musoros apielinkėj, vienas tigras įprato užpuldinėti žmones. Pereitą sąvaitę jis sudraskė jau 17-tą auką.

AR SKINTI?

Norėčiau aš skinti
Ir saldžiai kvėpinti
Gėlelę iš rutų darželio.
Bet stoviu ir žiuriu
Į žydinčių burį;
Drąsos man čia reiktų oželio...

Jos tik ką pražydo
Ir kvapas pasklydo—
Siubuoja sau kupinos ežios!
Et, gaila! Nuskintos,
Vainikan nepintos—
Nuvys ir nebus jau taip gražios.

O gal ir nuskynus
Prie mano krutinės
Prispaustos nevystų — žydėtų?
Širdis juk gaivintų,
Siela jas dabintų,
O meilė jų grožę lydėtų...

J. Steponaitis.

Lietuvių Kariškoji Daina

Iš 1830 metų.

Garsus vadas Gelguds buvo
Mus į mušį vesdamas,
Ties Varšava nepražuvo,
Maskolius bemušdamas.

Bet Suvalkus atkariavęs,
Jis sumanė veidmainiaut;
Nuo maskolių aukso gavęs,
Ryžos Lietuvą parduot...

Naujus šovinius mums davęs,
Su moliniais rutuliais,
Šiaurėn traukti mums įsakęs,
Komandavo raiteliais.

Nemuno kraštan atvykęs,
Liepė armijai sustot;
Paskiau jis garsiai surikęs,
Mums prisakė kovon stot.

Kuomet mušis prasidėjo,
Musų vyrai tik griuvo;
Rusų eilės nemažėjo:
Jų kareiviai nežuvo.

Tad Gelgudo adjutantas
Veidmainystę supratęs,
Kaip ištikims komendantas
Tarė, ginklą pristatęs:

—Žuk veidmaini, pardavėjau!—
Kakton leido tris šuvius...
—Gauki galą! — Netikėjau,
Jog parduosi lietuvius...

Tad musiškiai apgalėti,
Regėdami nelaimę,
Lyg tie avinėliai lėti,
Puolė žemėn su baime.

Ir bučiuodami ją šaukė:
—Sudiev, brangi Lietuva!
Juk mus jau belaisvė laukia
Ir žiauriausia verguva!—

ĮDOMUS APSAKYMAS

JUODUKAS

PARAŠĖ M. ILIE

—Puikus pasitaikė vakaras, — tarė šalia manęs keno tai knarkiantis balsas, ir aš pamačiau aukštą ir stūprų vyrą, su kuriuo susipažinau jau pietų laike bendroj laivo valgykloj. Tai buvo, kaip aš sužinojau nuo laivo kapitono, savininkas vieno didelio žvėryno, Karnelius van Akenas, olandietis, malonus ir, nežiurint į savo nešvelnų užsiėmimą, žvėrių malšintojo, labai apsišvietęs žmogus. Prie stalo aš pastebėjau ant jo kairiosios rankos baisius randus, pėdsakus žaizdų, matomai padarytų kokio nors iš malšinamų jo laukinių žvėrių, kadangi dažnai tie gyvunai, nežiurint į matomą nuolankumą, pasiduoda antpludžiams prigimto plėšrumo ir tuomet sudrasko dargi besirupinančius jais sargus.

Mes ėmėme kalbėtis, ir van Akenas pranešė man, kad važiuoja iš Stockholmo, kame paliko jo žvėrynas, į Petersburgą, kad nusamdžius ten žvėrynui butą. Į mano klausimą, nuo ko pas jį tokie baisųs randai, jisai atraitojo rankovę ir parodė pėdsakus baisios žaizdos. Aš paprašiau po papasakoti, kaip jisai gavo tą žaizdą.

—Tie randai — tarė malšintojas, — yra tiek pat iš kaltės laukinio žvėries, kiek iš pekliškos neapykantos ir žiaurybės įsiutusio žmogaus. Metų dešimtis tam atgal aš važinėjau Afrikon papildymui mano žvėryno. Kapštate aš buvau priimtas name olandų konsulo ir ten pažinau vieną juoduką, kuris man patiko savo vikrumu ir griežtu budu. Aš prašiau konsulo perleisti man tarną, kuris džiaugsmingai buvo pasirengęs važiuoti kartu su manim į Europą. Tomas buvo gabus ir stropus tarnas; jisai netingėdamas prižiurėjo žvėris, ir kuomet aš ėmiau mokyti jį savo užsiėmimo, jis be jokios baimės įeidavo į narvas laukinių žvėrių, taip, kad po keletos metų aš jam pavedžiau dalį dresiruotės ir šėrimą gyvunų.

—Tuo laiku mano duktė buvo sužiedota su mano bendradarbiu, Jonu Helmaru. Jonas buvo sunus mano seno draugo, jurų karininko iš Amsterdamo, kuris žuvo juroje skęstant jo laivui. Aš paėmiau prie savęs našlaitį Joną ir padariau jį savo pagelbininku. Drąsus ir nesibijantis, jisai malšino pačius žiauriausius mano žvėrių. Jam aš ir maniau perduoti sekmingai pradėtąjį dalyką ir netroškau sau geresnio įpėdinio.

—Jau nekartą man duktė pranešinėjo, kad juodukas prie jos ne bešališkas, ir aš pats nekartą tai pastebėdavau su kokia aistra buvo kreipiami į ją Tomo žvilgsniai. Greitai niekam iš musų nebuvo paslaptis, kad jisai iki ausų į ją įsimylėjęs. Duktė ir Jonas pajuokaudavo iš įsimylėjusio negro ir tiek; bet aš žiurėjau į dalyką rimčiau ir skubinausi del jungtuvių, kad atimti iš juoduko bent kokią viltį. Bet nelaimei keletą dienų prieš jungtuves juodukas suspėjo pasilikti vienas su mano dukterimi, puolė prieš ją ant kelių, karštai išreikšdamas savo meilę ir maldavo mergaitę neatmesti jo.

—Jinai buvo taip neatsargi, kad ėmė garsiai kvatoti žiurėdama į Tomą. Tas įžeidė ir nustebino jį iki gilumos širdies. Jisai buvo vertas pasigailėjimo, o jokiu budu ne pajuokos, ir aš iš savo pusės sudomintu atsinešimu link jo stengiausi išlyginti nerimtą mano dukters pasielgimą. Nuo to laiko Tomas tapo neįpažinamas; iš berupestingai linksmo pasidarė paniuręs ir nuobodus, mažai kalbąs, atsakinėdamas į klausimus kaip galima trumpiau, bet dirbo taip pat stropiai. Jis vengdavo mano dukters ir jos jaunikio ir nebekalbėjo su jais nė žodžio.

—Tuo laiku mes su žvėrynu buvome Birminghame, dideliame Anglijos fabrikų mieste. Įplaukos buvo geros, o drąsumas mano Jono neturėjo ribų: įeidavo nuogomis rankomis į žvėrių narvus, kuo iššaukdavo publikoje didelio pasitenkinimo. Pačiu sunkiausiu numeriu jo programos buvo taip vadinamoji "Afrikos puota": jisai įeidavo į narvą, kame buvo liutės, panteros, leopardas ir keletas kitų žvėrių, kuriuos jis apdalindavo šmotais žalios mėsos tiesiog iš rankų. Iš jo pusės buvo reikalingas ypatingas akylumas, kad perspėti žvėrių puolimą, o tai buvo galima atsiekti dėka budraus žvilgsnio jėgos, kuri įvarydavo baimės gyvunams, tą akimirksnį jaučiantiems pilniausią žmogaus viršijimą.

—Kartą Jonas įėjo į narvą. Kaip paprastai jisai vertė žvėris šokti per žiedus, stotis ant paskutinių kojų, gulti ir stoti sulig paliepimo ir daryti įvairius panašius šposus. Kuomet žvėrys prieš tai gerai pašerti ir pilnai sotųs, jie visa tai pildo pilnu noru; bet jeigu jie alkani, tai malšintojui gręsia rimtas pavojus. Viskas matomai buvo gerai, tiktai liutė buvo neramesnė, negu paprastai. Juodukas į mano klausimą, ar pašėrė liutę, atsakė kad taip. Bet rodant "Afrikos puotą" liutė su matomais alkio požymiais mėsdavosi pirmyn ir išplėšdavo iš Jono ištiesiamus mėsos šmotus, neprileisdama kitų žvėrių.

Artinosi numerio pabaiga, gyvunai gavo savo dalį ir į Jono klausimą juokais, "Kas gi užmokės už vaišinimą?" žvėrys turėjo, sulig programos, išsivaikščioti po narvos kampus, išskiriant liutę, pasilikusią vidury narvos prieš Joną. "A, tu nori užmokėti?," tarė jaunikaitis, iššaukdamas bendrą žiurovų juoką. "Tai kilnu ir daro garbę žvėrių karalienei, bet aš paliuosuosiu tave nuo to, jeigu tu mane pabučiuosi." Liutė tučtuojaus padarė tai, ką jinai darydavo jau šimtus kartų: jinai atsistojo ant užpakalinių kojų ir padėjo prišakines ant pačių Jonui, prisiartinus snukiu prie jo veido. Aš stovėjau iš šono prie narvos, sekdamas, kad atsitikus reikalui paduoti pagelbą.

—Staiga aš išgirdau, kad liutė piktai suniurzgėjo, ko reikšmę aš taip gerai žinojau. Kraujas sustojo mano gyslose iš išgasčio. Aš mačiau, kaip gyvunas atsuko akis, kuriose žybtelėjo žiauri išraiška, nuo malšintojo, kad išvengti jo žvilgsnio... Reikėjo skubėti...

—Kad negąsdinti žiurovų, kurie žinoma nesuprato viso baisumo, pašaukiau švilpuku tarnus su įkaitintomis geležinėmis kartimis, visuomet parengtomis tam reikalui. Bet buvo vėlu... Pirm negu jie pribėgo iki narvos liutė, baisiu kojos smugiu pavertė žemėn nelaimingąjį Joną ir baisiai urgzdama metėsi ant jo. Išsigandusi publika su šauksmu metėsi iš žvėryno.

—Įkaitintos sargų kartys suvarė įsiutusią liutę į narvos kampą, kame ji baisiai urgzdama laižė savo sukruvintas kojas, tuo laiku, kaip mes ištraukėme iš narvos nelaimingąjį jaunikaitį. Jisai buvo negyvas, baisus liutės smugis užmušė jį vietoje. Visi tarnautojai apverkė karštai mylimo jauno žmogaus, išskiriant Tomą, kuris likosi bešalis. Aš nepiešiu neapsakomos scenos, kuomet mano duktė sužinojo apie mirtį savo jaunikio.

Žvėryno savininkas apsistojo. Aš jį užklausiau:

—Ir tamsta sužinojai, iš kieno kaltės įvyko toji katastrofa?

—Taip, taip! Klausykite, kas buvo toliau. Po keletos sąvaičių, kuomet aš persidanginau su savo žvėrynu į Šefildą, aš vidudienį įėjau į liutės narvą, kad priversti ją padaryti nekuriuos mankštinimus. Po to baisaus įvykio aš išsikarščiavęs norėjau nušauti gyvuną, bet apgalvojęs supratau, kad tai tik bus dvigubas nuostolis, kadangi užmuštajam Jonui tuo gyvybės negrąžinsi. Betgi nutariau griežtai daboti gyvuną ir privesti jį prie pilniausio paklusnumo. Tuo tikslu aš imdavau su savimi į narvą didelį botagą, kurio gale pritaisyta plieninė kulka. Tai puikus malšinimo budas, prieš kurį žvėrys turi neapsakomą baimę.

Darydamas mankštinimus su liute aš pastebėjau, kad jinai nenoriai klauso. Aš pakartojau paliepimą: atsakyman išgirdau piktą urzgimą, nežadantį nieko gero. Bet aš sumaniau paimti galutinį viršų ant žvėries ir priversti jį buti paklusniu.

Liutė nenorėjo šokinėti per žiedą. Man pasirodė, kad jinai nedaro to iš skausmo. Norėdamas įsitikinti, aš priėjau prie jos ir pastebėjau vienoj vietoj ant šviesios odos lašą kraujo. Bet aš neatkreipiau į tai ypatingos domės, manydamas, jog tai kraujas užtiškęs ant jos nuo žalios mėsos. Aš priverčiau ją atsistoti ir staiga pastebėjau piktą žvilgsnį jos žalių, mirgančių akių. Sudaviau jai botagu, ir tuo pačiu akimirksniu liutė pakėlė koją ir sudavė man per kairę ranką taip, kad išplėšė šmotą mėsos. Laimei, aš nenustojau sąmonės, žvilgsniu priverčiau gyvuną nurimti ir vos priėjau iki narvos durelių, kame mane priėmė sargai.

Kitą dieną liutė padvėsė ir aš liepiau nulupti nuo jos odą pardavimui. Tuomet gyvuno kune rado ilgą sidabrinę adatą, prigulėjusią Tomui, kuris nuo tos dienos kaž kur dingo. Tuomet manyje išnyko jau visokia abejonė tame, kad tai buvo juoduko darbas. Mano pranešimu policija netrukus rado juoduką, kurį čia pat areštavo. Teisme jisai prisipažino savo kaltėje su tuo piktu pasigerėjimu, kuriuo skiriasi juodoji rasė. Jisai taip pat parodė, kad parengė Jono mirtį. Kad iššaukti plėšrų liutės instinktą, jisai nežymiai krauju sumirkė Jono rubus, delei ko liutė ir puolė nelaimingąjį. Link manęs juodukas laikėsi kitaip, kadangi aš neleisdavau arti savęs liutės, tai pirmasis šposas matomai netiko. Tuomet neužilgo prieš mano įėjimą į narvą, jisai įbedė adatą į liutės kuną. Jo išskaitliavimas, kad gyvunas įsius nuo skausmo, pilnai pasiteisino. Tiktai mano nenustojimas sąmonės išgelbėjo mane nuo mirties.

Taip baisus buvo juoduko kerštas už atmestąją meilę. Išdavikas užmokėjo gyvybe už savo darbą.

Skaitykit ir platinkit Darbo žmonių laikraštį "KELEIVĮ."

Korespondencijos

LAWRENCE, MASS.

Sandariečių nesąmonės.

Kuomet sandariečiai per savo organus "Vienybę" ir "Sandarą" šmeižia visus, kas tik ne sandarietis, tai jiems tas turi but leistina; bet kuomet kas jiems duoda pastabų, tai jie labai supyksta ir prirašo da daugiau nesąmonių. Štai, "Keleivio" No. 53, 1925 m. aš parašiau, kad sandariečiai nesikabinėtų prie vietos organizacijų ir pavienių žmonių, tai sandariečiai per savo organus išvadino mane "melagium" ir burnoja prieš "Keleivį," kam mano korespondenciją talpino jų nesiklausęs. Bet pažiurėsime, kas ištikrųjų yra melagis. Birželio pabaigoje (1925 m.) per savo "Vienybę" jie apšmeižė vienos didžiausių vietos organizacijų, Lietuvių Ukėsų Kliubo pikniką, kur buvo suvažiavę beveik visi Lawrence'o lietuviai, ir daug svečių buvo iš kitų miestų, viso 600 suviršum žmonių. Sandarietis per "Vienybę" pasakė, kad tame piknike visi buvę girti ir dac ol. Ir tai del to tiktai, kad tas sandarietis nepriguli prie L. U. Kliubo. Ne gana to, jis savo korespondencijoj da aplojo vieną mirusį žmogų, kurį buvo ištikusi nelaimė — besimaudydamas Merrimack upėj prigėrė. Tai viena melagystė ir šmeižtas.

Toliaus, pereitą rudenį M. D. Aušros Vartų pašalpinė organizacija minėjo savo 20 metų gyvavimo sukaktuves. Tose iškilmėse dainavo Tautiškos parapijos choras. Sandarietis per savo organą "Sandarą" apšmeižė šitą chorą, choro vedėją, pirmininką ir jo jauną dukrelę, delto tik, kad choras sutvarkė savo programą nepasiklausęs sandariečių. Tai antras šmeižtas.

Toliaus, "Sandaros" No. 48, 1925 m. rašoma apie mirusį milionierių katalikų kunigą O'Reilly, kad jis buvęs pavyzdingas kunigas ir, kad "1912 m. prasidėjus didžiajam streikui atsibaladojo įvairus tinginiai (suprask: streiko vadai), prisidengę darbininkų vardu, ir vietoj vesti streiką, darbininkus mokyti solidarumo ir savo teisių, išvesdavo juos ant gatvių su plakatais ir iškabomis "No God, No Country." Bet kada buvo atimta keletas gyvybių, bei palikta sužeistų, tai šio kunigo triusu buvo įvestas karo stovis ir per 5-6 mėnesius laiko streikas buvo laimėtas." Vadinasi, pagal sandariečių protavimą išeina, kad 1912 metų didįjį audėjų streiką čia laimėjo ne darbininkai, kurie kovojo už savo buvį, ir ne streiko vadai, kuriuos sandariečiai tinginiais vadina, bet kunigas ir karo stovis!

Tai trečia sandariečių nesąmonė ir melas.

Toliaus, "Sandaros" No. 53, 1925 m. sandarietis, pasivadinęs "Kaziuku" rašo apie V. Čekanavičiaus magijos vakarą, kuris buvo surengtas Taut. parap. salėje. "Reikia pažymėti," sako tas sandarietis, "kad Tautiškos parapijos parapijonai nemoka tvarkiai užsilaikyti svetainėje. Ir šį kartą jie ne tik, turėdami pigesnius tikietus, užėmė pirmas vietas ir del to žmonės (reiškia, pagal sandariečių supratimą, parapijonai tai ne žmonės) nusipirkę brangesnius tikietus turėjo stovėti pasieniuose, bet jie dar nemokėjo ir ramiai užsilaikyti."

Tai yra ketvirtas sandariečių šmeižtas ir melas.

"Sandaros" No. 3, 1926 m. sandariečiai parodo tikrą savo veidą ir žioplumą. Šiame numeryje net keturi sandariečiai rašo po korespondenciją. Vienas jų duoda velnių visiems Lawrence'o lietuviams, kaip tai daktarams, kunigams, biznieriams, socialistams, katalikams ir komunistams, kad jie nerėmė jų Petrausko, kuris buvo atvažiavęs sausio 10 d., 1926 m. dolerių pasižvejoti. Rodosi, kad sandariečiai, tai visa visuomenė, visa tauta, jų visi turi klausyti, ir kas yra lietuvių, tai viskas priklauso sandariečiams. Kiek man yra žinoma, tai Lawrence'o lietuviai nieko neturi prieš komp. M. Petrauską, bet kuomet M. Petrauskas nuėjo traukti iš balos Sandaros vežimėlį, tai lawrenciečiai jam nei kiek nepavydėjo — lai sau kamuojasi.

Tai penkta sandariečių nesamonė.

Tam pačiam "Sandaros" numeryje antras sandarietis šmeižia socialistus ir sako, jog sandariečiai delto boikotavę Birutės Kliubo teatrą, kad socialistas paveržęs nuo sandariečio rolę, ir da prideda melų maišelį, buk socialistai vadinę birutietes ??? Kam reikia savo žodžiai kitiems mesti? Ar ne jųs patįs visur pliauškiate visokias nesąmones apie tas moteris? Juk jos pasakė jums į akis: "Mes, birutietės, aukaujam jusų 'bendram frontui' $10, bet jųs, sandariečiai, uždarykite savo armonikas ir nešmeižkite mus daugiau."

Tai šeštas sandariečių šmeižtas ir melas.

Tam pačiam "Sandaros" numeryje trečias sandarietis rašo prasimanymus, buk čia areštavo 39 lietuvius munšainierius, bet nepasako nei kada, nei kur.

Tai septinta sandariečių nesąmonė ir melas.

Tame pačiame numeryje ketvirtas sandarietis rašo apie Lietuvių U. Kliubo mitingą, laikytą sausio 8 d., bet pasirodo, kad tas sandarietis visai nėra kliubietis ir nėra buvęs mitinge, nes rašo viską atbulai.

Tai aštunta sandariečių nesąmonė ir melas.

"Vienybės" No. 149, 1925 m., tulas sandarietis, pasivadinęs "Patriarchu," rašo, kad čia buvo vakarienė ir net 5 sandariečiai pasakė po prakalbą. Jis padavė ir tų "kalbėtojų" vardus. Bet kuomet Lawrence'o lietuviai pradėjo iš tų "kalbėtojų" juoktis, tai sandariečiai pyksta ant socialistų ir rašo "Sandaros" No. 3, 1926 m., kad tai nebuvę prakalbos, bet "Tea Party." Čia irgi melas, nes tai buvo ne "tea party," bet "moonshine party." Vienas sandarietis nepajuto kaip atsisėdo ant pantės munšaino ir sutrynė ją po sėdyne. Bet šito nepasako.

Tai devinta sandariečių neteisybė.

Ant galo, sandariečiai per savo "Vienybę" siunčia socialistus į Maskvą. Bet visi juk žino, kad socialistams nėra vietos Maskvoje.

Tai dešimta sandariečių nesąmonė ir šmeižtas.

"Keleivio" skaitytojas.

LOWELL, MASS.

Bolševikų koncertas nepavyko.

Vietos bolševikai, gavę "ukazą" surengti Menkeliuniutei ir Stankunui koncertą, dirbo išsijuosę, kad "ukazą" išpildžius kuogeriausiai. Mat koncertas buvo rengiamas "Laisvės" naudai. Tuojaus tapo atspausdintos didelės kortos su visų dainininkų paveikslais. Tarpe komunistų dainininkų buvo įdėtas paveikslas ir vietinės bažnytinio choro dainininkės Kašėtaitės, kad tuomi patraukus daugiau publikos.

Štai atėjo ir jų garsinama koncerto diena 21 vasario. Iš visų garsintų dainininkų į laiką pribuvo tik vienas Stankunas, kuris sudainavo keletą "želabnų" dainų. Žmonės sėdi nusiminę kai ant pagrabo ir laukia nežinia ko. Pradėjus publikai nerimauti, pianistė Tataroniutė paskambino ant piano ir sudainavo vieną dainą. Antrą dainą ji dainavo su Stankunu — duetą. Pasirodė, kad Tataroniutė yra netik gera pianistė, bet nebloga ir dainininkė.

Kada didžiuma publikos jau išsiskirstė, pribuvo ir Menkeliuniutė, kuri sudainavo kelias dainas. Dainavo be upo.

Nors tą nedėldienį bolševikų pirmininkas buvo nuėjęs į bažnyčią ir karštai meldėsi, kad tik daugiau publikos susirinktų ir koncertas gerai pavyktų, bet jo karšta malda nieko negelbėjo. Publikos buvo nedaug ir koncertas nepavyko. **Ten Buvęs.**

LAWRENCE, MASS.

Iš L. S. S. 61 kuopos darbuotės.

L. S. S. 61 kuopa laiko susirinkimus kiekvieno mėnesio paskutinį nedėldienį. Ligišiol laikydavo susirinkimus stubose, bet kadangi kiekvieną susirinkimą prisirašo po kelis naujus narius, tai stubose jau negalima mitingų laikyti, nes jau nėra tokios stubos, kad galėtų visi sutilpti. Todel paskutiniame susirinkime buvo nutarta laikyti kuopos susirinkimus L. U. Kliubo kambariuose.

L. S. S. 61 kp. mokinasi labai gražią ir graudingą meilės dramą "Žmonės." Taipgi yra pasižadėję iš Cambridge'aus L. S. S. 71 kuopos draugai suvaidinti juokingiausią komediją "Doros Brigada." Šie abu veikalai bus perstatyti balandžio 18 d., L. U. Kliubo Svetainėje.

Kovo 27 d., yra rengiama gera ir linksma vakarienė, tikietus galima gaut išanksto pas L. S. S. 61 kp. narius.

Drg. M. Vaitkunas paaukavo kuopai paauksuotą laikrodėlį, kuris yra leidžiamas ant tikietų. Tikietus galima gauti pas kuopos narius.

Pas kuopiečius labai geras sutikimas ir visi dirba, kruta darbininkų labui. Turime jau ir vieną biznierių, todel visų draugų pareiga savo draugą remti. Tiktai dar neturime kuopoj dailiosios lyties. Nežinia kodel musų moterįs ir merginos nedrįsta prie musų prisidėti.

J. Savinčius,
LSS. 61 kp. rašt.

PITTSBURGH, PA.

Pittsburgho ir apielinkės lietuvių žiniai del "Keleivio" redaktoriaus drg. S. Michelsono prakalbų maršruto.

Kaip jau "Keleivio" ir "Naujienų" skaitytojams yra žinoma, "Keleivio" redaktorius drg. S. Michelsonas, važinodamas su prakalbų maršrutu per lietuvių kolionijas, kalbės Pittsburghe ir Bridgeville. Pittsburghe kalbės nedėlioje, 14 d. kovo, Lietuvių Mokslo Draugystės Svetainėje, 142 Orr st., 7 valandą vakare. O Bridgevillėj kalbės panedėlyje, 15 d. kovo Owls Svetainėje, ant Baidwin st. Čia prakalbos prasidės nuo 7 valandos vakare.

Kadangi drg. S. Michelsonas yra vienas iš geriausių lietuvių kalbėtojų ir jau senai yra kalbėjęs Pittsburghe, tai dauguma pittsburghiečių su dideliu įdomumu laukia dr-go Michelsono atsilankant. Bridgevillėj drg. Michelsonas dar niekados nėra kalbėjęs, ir šis kartas tai bus pirmas kartas.

Šimet sukanka 20 metų nuo pirmos Rusijos revoliucijos, kuomet ir Lietuvos žmonės, vadovaujant Lietuvos socialdemokratams, kartu su visos Rusijos liaudimi bandė nusikratyti carizmo jungo ir reikalavo Lietuvai laisvės. Drg. Michelsonas yra senas revoliucionierius, pats yra dalyvavęs pirmoje revoliucijoje, todel jis papasakos įdomių dalykų iš revoliucijos laikų.

Šias sukaktuves iškilmingai apvaikščiojo Lietuvos žmonės vadovaujant socialdemokratams. Dauguma lietuvių kolionijų ir Amerikoj apvaikščiojo šias sukaktuves.

Taigi šios prakalbos ir bus kaipo paminėjimas tų reikšmingų 20 metų sukaktuvių. Mes turėsime progą išgirsti ir prisiminti apie pirmasias Lietuvos žmonių pastangas nusikratyti kruvinojo Rusijos caro jungo.

Šiandien Lietuva yra jau laisva ir neprigulminga, o Rusijos kruvinasis carizmas yra griuvęs. Bet Lietuvos žmonės dar nėra laisvi, dar tenai siaučia juodasis klerikalizmas su juo eina atkakli kova. Už poros mėnesių bus rinkimai į Lietuvos Seimą, tai bus nuleminantis mušis. Taigi, Amerikos lietuvių šventa pareiga yra pagelbėt Lietuvos žmonėms nusikratyti juodojo klerikalizmo jungo. **S. Bakanas.**

LAWRENCE, MASS.

Naudingos paskaitos.

Nedėlioje, Kovo 28 d., L. U. Kliubas rengia labai naudingas paskaitas apie sveikatą ir hygieną, 2 val. po pietų. Paskaitas dėstys vietiniai musų daktarai, Dr. C. J. Mikolaitis ir Dr. J. L. Aleksa (dentistas). Gerbiami musų daktarai apsiėmė veltui dėstyti paskaitas, o L. U. Kliubas duoda savo svetainę. Garbė kaip L. U. Kliubui, taip ir musų daktarams, kad rupinasi savo žmonių sveikata ir gerove. Todel visi Lawrence'o lietuviai ir lietuvaitės, malonėkite išgirsti taip svarbias paskaitas apie sveikatą. Įžanga veltui. **J. S.**

AKRON, OHIO.

Svarbios prakalbos.

Kovo 17 d., 7 val. vakare, po numeriu 772 Rayman st., įvyks labai svarbios prakalbos. Publika čia išgirs tokių dalykų, kokių niekad negirdėjo. Kviečia **Komitetas.**

Geriausi Laiškai

Su gražiomis dainomis Extra del Velykų, kaina 50 laiškų ir 50 konvertų $1.00. Taipgi turime lietuviškų atviručių del Velykų, šventų ir svietiškų, 25 atvirutės su konvertais $1.00. Eiskį pigesnės — 50 atviručių už $1.00. Visados parašykite kokių norite. (11)

GRIKSONO SPAUDA
233 N. Clarion st.,
PHILADELPHIA, PA.

Savaimi pasidaręs dezertas-prievalgis

Virink uždarytus Kondensuoto Pieno kenus tris valandas. Paskui atausyk Vartok keikui pripildyti. Tą vaikai mėgsta.

Jusų groserninkas turi šviežio stako

Borden's

Standard ir Challenge Pieno

PAJIEŠKOJIMAI

Pajieškau brolio VLADO PAULAUSKO arba Walter Paul, seniau jis gyveno New Haven, Conn. Brolau, rasyk man drąsiai, nes aš suprantu jusų padėjimą. Aš jųs pasiilgau ir turiu žinių nuo motinėles iš Lietuvos. Jeigu kurie apie jį žino kur jis randasi, malonėkit pranešti, už ką iš anksto tariu ačiu.

SOPHIE SLIAŽAS
5805 So. Maplewood ave., Chicago, Ill.

Pajieškome savo brolio Petro Šeplos, paeinančio iš Kavolių kaimo, Panemunelio parapijos, Rokiškio apskričio. Malonėkite atsišaukti, arba kas apie jį žinote malonėkit pranešti, už ką busime dėkingi. Atsišauk, mielas brolau! Tavo brolis Alfonsas ir sesuo Marijona Šepka,
8814 Houston ave., So. Chicago, Ill.

Pajieškau dėdžiu: Baltramiejnus, Jokubo ir Antano Milašauskų, paeina iš Suvalkų red., Prienų parapijos, Vartų kaimo; gyvena Pennsylvanijos valstijoj, dirba anglių kasyklose. Malonės atsišaukti arba kas apie juos žino teiksis pranešti, už ką busiu labai dėkinga ONA ČEKNIENĖ
583 Clark st., Waverly, N. Y.

Aš, Jonas Murauckas, pajieškau Jono ir Petro Labanauckėliu, apie 20 metų kaip gyvena Amerikoj Hazleton, Pa. Paeina iš Vilniaus rėdybos, Kalvių miestelio. Malonės atsišaukti, turiu svarbų reikalą. Arba kas apie juos žinot malonėkit pranešti šiuo adresu:
JOHN MURAUCKAS
Box 368, Benton, Ill.

Pajieškau savo brolio, Jurgio Vasiliausko, paeina iš Trakų rėdybos, Stabiškio parapijos, Alsininkų kaimo. Pirmiau gyveno Worcester. Jeigu kurie apie jį žino malonėkit pranešti, arba tegul atsišaukia.
Uršulė Vasiliauskiutė-Janulienė
20 Holbrook ave., Montello, Mass.

Pajieškau brolio Juozupo Janulio, paeina iš Kuršėnų parapijos, Šiaulių apskr., Graudušių kaimo, 18 metų kaip gyvena India Station. Turiu svarbių žinių iš Lietuvos. Taipgi pajieškau pusbrolio, Augustino Stulpino, pirmiau gyveno Cnicagoj.
Stanislava Yanulis,
20 Holbrook ave., Montello, Mass.

Pajieškau savo brolio Antano Kazmaucko iš Kupiškio miestelio, girdėjau gyvena apie New Yorką. Kas žinot apie jį meldžiu pranešti ar jis pats lai atsišaukia.
JOS KAZMAUCKAS
79 Congress ave., Waterbury, Conn.

Aš, Kristė Grigiutė, po vyrui Karlonienė, pajieškau savo dėdės Jono Balicko, Darželių kaimo, Marcinkonių parapijos, Vilniaus rėdybos. Prašau atsišaukti arba kas apie jį žinote, meldžiu pranešti šiuo adresu:
MARTINAS KARLONAS
31 Fox st., Palmer, Mass.

Pajieškau Felikso Bružo, paeina iš Kauno rėdybos, Kretingos apskričio, Mosėdžio valsčiaus, Derkintų kaimo. Taipgi pajieškau Aleksandro Vaičiulio. Abudu gyvena Amerikoj 21 metai. Feliksas Bružas pirmiau gyveno Michigan City, Ind., po numeriu 1414 Ohio st. Tenai turėjo savo namus, kuriuos pardavė ir persikėlė į Kensington, Ill. O kur randasi Aleksandras Vaičiulis — nežinau. Meldžiu atsišaukti arba kas apie juos žinote, malonėkite pranešti šiuo adresu:
VINCAS UNTULIS
3802 Fir st., Indiana Harbor, Ind.

Pajieškau pusbrolio Vlado Sinkaus, pirmiau gyveno New Britain, Conn., dabar nežinau kur. Turiu svarbų reikalą, meldžiu atsišaukti arba kas apie jį žino, malonėkite pranešti, už ką busiu labai dėkingas. (11)
L. SINKUS
338 Box P. O., Walden, N. Y.

Pajieškau giminių Jono ir Petro Ladigų, seniau gyveno Pittsburgh, Pa., po numeriu 17 Kirkpatrick st. turėjo savo namą, bet dabar girdėjau, kad gyvena ant farmų. Taipgi pajieškau Petro ir Viktoro Masolių, iš Lietuvos paeina iš Biržų parapijos, Užusilių kaimo, seniau gyveno McKees Rocks, Pa. Meldžiu atsišaukti arba kas apie juos žinote, malonėkite pranešti šiuo adresu: (11)
ADAM PETROSEWIC
768 Engel St., Kenosha, Wis.

Pajieškau Petro Motijošaičio, paeina iš Suvalkų red., Naumiesčio parap., Keturnaujanės kaimo; gyveno Kanadoje, sugrįžo Lietuvon 2—3 metai atgal. Girdėjau kad vėl apleido Lietuvą. Atsišaukit pas seseri. (11)
ONA DOMEIKIENĖ
11 S. Ward st., Worcester, Mass.

Pajieškau lietuvių apsigyvenusių Kanadoj. Norėčiau susirašyti. Malonėkite atsišaukti ant tokio adreso:
Jonas Pinkevičius (11)
F. Missler, Calle San Martin 666,
Buenos Aires, Rep. Argentina.

Pajieškau pusbrolio Povylo Samuolio, paeina iš Skapiškio parapijos, Jireniškių sodos. Meldžiu atsišaukti arba kas apie jį žinote malonėkite pranešti šiuo antrašu: (11)
P. BUKĖNAS
2948 South Union ave., Chicago, Ill.

Aš, Veronika Račienė, po tėvais Šimkiutė, pajieškau dėdės Kazimiero Igario ir sesutės Elzbietos Šimkiutės, po vyrui Butkienės. Apie 10 metų atgal abudu gyveno Waterbury, Conn. Prašau atsišaukti arba žinantieji malonėkite pranešti, už ką busiu labai dėkinga. VERONIKA RAČIENĖ (12)
Box 88, Point Marion, Pa.

Aš, Veronika Račienė, po tėvais Šimkiutė, pajieškau brolių Kazimiero ir Albino Šimkų ir seserų Onos ir Uršulės Šimkiučių. Ona po vyrui vadinasi Ukmonienė. Jie visi gyvena Brooklyn, N. Y., o dabar nežinau kur jie randasi. Jau per 15 metų neturiu nuo jų jokios žinios. Jeigu esate gyvi, meldžiu atsišaukti šiuo adresu: (12)
VERONIKA RAČIENĖ
Box 88, Point Marion, Pa.

Pajieškau brolio Kazimiero Danielio, meldžiu atsišaukti, nes turiu svarbų reikalą. Žinantieji jo adresą malonėkit pranešti. LEON DANIELIUS (12)
494 Main st., Saugus, Mass.

APSIVEDIMAI

Pajieškau apsivedimui merginos arba našlės tarp 20 ir 35 metų, aš esu vaikinas 33 metų, turiu savo namą, tik reikalinga šeimininkė. Mylinti gražų šeimynišką gyvenimą malonės atrašyt laišką ir prisiųst savo paveikslą, kurį pareikalavus grąžinsiu. Plačiau susipažinsim per laišką. ST. VAICH
59 Crystal st., North Arlington, N. J.

Pajieškau apsivedimui merginos arba našlės, kad ir su vienu vaiku, tarpe 18 ir 28 metų amžiaus. Meldžiu su pirmu laisku prisiųsti ir savo paveikslą. Aš esu vaikinas 27 metų, dirbu anglių kasyklose. Laiškus galite rašyt lietuviškai arba angliškai. (10)
Alex Gervell
Box 172, Ward, W. Va.

Dvi lietuvaitės, Vera ir Liuba, norėdamos atrasti pažintį del apsivedimo, prašom atsiusti savo paveikslą su pirmu laišku. Adsesas: Latvija, Liepaja, Kalku iela Nr. 23 ist. 11, V. Joskaud.

REIKALAVIMAI.

PAJIEŠKAU GERO VYRO, katras mylėtų ant farmos dirbti. Butų gerai, kad galėtų važiuot ant traktoriaus ir suprastų apie sodą. Meldžiu atsišaukti greitai. P. ŠVILPA (10)
R. D. 2, Tamaqua, Pa.

GERBIAMOS PROGOS PLAUKIANČIOS ANT MARIŲ, DEL VYRŲ IR MOTERŲ.

Kas norį gauti gerbiamą tarnystę ant įvairių laivų ir didelį uždarbį ir pamatyti visą pasaulį, kreipkitės pas F. A. Kapturauską, įdėdami savo adresuotą konvertą su marke. (11)
F. A. KAPTURAUSKAS
21 Kirkpatrick st., Pittsburgh, Pa.

PARDAVIMAI

PARSIDUODA BUČERNĖ IR GROSERNĖ tarpe lietuvių ir kitataučių turtuolių apgyventa. Bučernių arti nėra ir negali buti. Galite pirkti ir nepatyręs biznio. Mes apsiimam išlavinti. Ta vieta verta daug pinigų. Reikalui priėjus pigiai parduodame ir kas nupirks, bus užganėdintas. Kreipkitės: ECONOMY MARKET (10)
4078 Washington st.,
Roslindale, Mass.

PARSIDUODA LIETUVIŠKA APTIEKA ir NAMAS, geroje vietoje. Biznis išdirbtas per 9 metus. Vieta apgyventa lietuviais ir lenkais. Klauskite pas (10)
A. M. RYMDEIKA
1336 So. 2-nd st., Philadelphia, Pa.

NEBUK VERGU!

PARSIDUODA BUČERNĖ IR GROSERNĖ. Norių važiuoti į Lietuvą tėvų aplankyti. Nesigailėsi pirkęs. Gera vieta. (10)
P. KRISCHUS
80 Ward St., Hartford, Conn.

PIGIAI PARSIDUODA

4 kambarių namas, 13 lotų žemės, didelis sodas, tvartai, vištos, 2 minutos nuo karo. Kreipkitės asmeniškai arba laišku pas: (11)
S. TIRNAKEVICH
Camden St., North Andover, Mass.

FARMOS.

PARSIDUODA GERA FARMA

Visai pigiai. Nepraleiskite progos. Norintieji pirkti tuojaus atsišaukite šiuo adresu: (10)
JOS. GERYBA
SCOTTVILLE, MICH.

PARSIDUODA FARMA

240 akrų žemės, 150 akrų dirbamos, kita dalis ganykla ir miškas, 2 barnės, daržinė laikymui pašaro, 5 kambarių namas, vištinyčia, malkų sankrova, garadžius ir vėjinis malunas. 3 arkliai, 9 melžiamos karvės, vištų, kalakutų ir kiaulių. Visokia mašinerija, kokia tik reikalinga. Turiu parduot greit, nes turiu važiuot į Europą. Viska parduosiu už $16,500. (11)
MR. NIK. KONARSKI, Luther, Mich.

FARMOS

Nepirkite farmų smiltynuose, pakol nepamatysite mumis ir musų kolionija. Rašykite mums, o mes prisiųsime jums šių metų katalogą. (-)
PHILIPS & MATTIS
R. 2, B. 83, Scottville, Mich.

PARSIDUODA FARMA

Labai gera žemė, lietuvių tarpe, arti miesto ir mokyklos. Kuriems nubodo fabrikoje dirbti, nusipirkit farmą ir turėsit linksmą gyvenimą. Kurie manot pirkti, pirkit tiesiog nuo savininko, sučedysite kelis šimtus dolerių.
M. CHIVIS (12)
R. 1, Box 67, Fountain, Mich.

FARMOS! FARMOS!

Didžioj lietuvių ukininkų kolionijoj žinau labai gerų farmų ant pardavimo, iš kurių daugelis parsiduoda labai nužeminta kaina. Pasinaudotik proga, nes javai pabrango, nėra abejonės, kad ir žemė greitu laiku pakils. Aš, kaipo seniausias ukininkas šios apielinkės turiu gerą patyrimą apie ukes ir 12 metų kaip patarnauju lietuviams ukių pirkime. Mylintieji ukių gyvenimą atsišaukit. (12)
JOHN A. ŽEMAITIS
R. 1, Box 17, Fountain, Mich.

PARSIDUODA FARMA

CONNECTICUT VALSTIJOJ

Farma 120 akrų geriausios žemės, 5 budinkai, 14 ruimų stuba, šildoma su štymu, maudynės, elektros šviesa, 2000 vaisingų medžių sodas, 10 karvių, 1 arklys, visos farmos mašinos ir įrankiai. Įplaukų neša 8000 į metus, prie paštavo kelio, pusė mailės į miestą, 5 minutas eiti iki škulės, 4 kiti miestai aplink, lietuvių apgyventa apielinkė, labai smagi vieta. Kas norit įsigyti gerą ukę ir turėti smagų gyvenimą, tai čia yra proga. Priežastis pardavimo —senatvė ir nesveikata savininko. Kreipkitės šiuo adresu: (13)
A. SAMALIUS
P. O. Box 55,
WAUREGAN, CONN.

NUSTOK VERGAUTI!

Buk savas bosas.

Farmos pigiai parsiduoda su visais gyvuliais ir mašinerija, gražioj vietoj kur daug ežerų, ir upelių, sveikas oras. Geriausias marketas del pieno. Del informacijų rašykite: (11)
JOHN SUSLA
Lake Como, Pa.

FARMOS.

120 akrų žemės, geriausi budinkai, 2 sodai, 14 karvių, telyčios, 3 arkliai, 2 automobiliai, visokie vežimai ir forničiai, tik eik ir gyvenk. Labai geras pirkinys tiesiog nuo savininko, už $8,500, geros išlygos. Kita farma 30 akrų žemės, nauji budinkai visai miestely, už $3,500, gera vieta ir geros išlygos. P. SIMONAS (11)
Central Village, Conn.

FOTOGRAFIJOS IŠ LIETUVOS.

Pajieškau: Ignaco Rapšio, Jono Geneikio, Miko Višniausko, M. Dobinio, And. Bernatavičiaus, Petro Kalėdos, Vlado Draugelio ir Adomo Strusiko. Visi gyvena Amerikoj. Prašau atsišaukti, arba kiti jų adresus praneškite, nes jiems parvežiau giminių paveikslus iš Lietuvos. (12)
V. J. STANKUS, Fotografas
9 William st., Pittston, Pa.

VISŲ ŽINIAI!

Už visokios rušies smulkius pasigarsinimus, kaip tai: pajieškojimus apsivedimų, įvairius pranešimus, pardavimus, pirkimus, skaitome po 3c. už žodį už sykį. Norint tą patį apgarsinimą patalpint kelis sykius, už sekančius sykius skaitome 2c. už žodį už sykį.

"Keleivio" skaitytojams, kurie tur užsiprenumeravę laikrastį, už pirmą sykį skaitome po 2c. už žodį.

Už pajieškojimus giminių arba draugų skaitome po 2c. už žodį pirma sykį; norint tą patį pajieškojimą talpyt ilgiau, skaitome po 1c. už žodį už kiekvieną sykį.

"Keleivio" skaitytojams, kurie tur užsiprenumeravę laikrastį, už pajieškojimus giminių ir draugų skaitome ir už pirmą sykį po 1c. už žodį.

Pajieškojimai su paveikslu prekiuoja daug brangiau, nes padarymas klišės dabar prekiuoja brangiai. Todel norint talpint pajieškojimą su paveikslu, reikia pr siųst fotografiją ir klaust kainos

Siunčiant pajieškojimą arba apgarsinimą reikia prisiųst kartu ir mokestį.

"KELEIVIS"
255 BROADWAY,
SO. BOSTON, MASS.

JAU PRIPAŽINO

Visi, kad NAUJOKŲ padaryti cigarai yra geriausi! Taippat visi gerisi, kad garsinant remia darbininkų laikraštį, tai yra pui kus dalykas! Todel, kurie rukot vietoj kažin kieno cigarus, kurie nieko gero nedaro, o galsavo priešus šelpiate bei žydberniaujat, tad verčiau savo dr-gų Naujokų Brolių išdirbtus cigarus rukykite, kadangi jų cigarai labai geri, sumaniai padaryti ir geriausio tabako, gražiai degą, malonus rukyti ir dumas pulkiai kvepia. Draugai, kurie dar tų cigarų nežinote, tad visur lietuviškose užeigose, Restoracijose, Kliubuose ir pas Barberius ir visur nuo lietuvių biznierių reikalaukit ir rukykit.

P. Naujokas

JONO—JOHN'S CIGAR

arba Petro Naujoko po 10 centų cigarą, o rukant džiaugsitės! Vytauto (Ekstra didesni po 15c.) Tėmyk vardą ant bakso.

Cigarus išsiunčiame per paštą visur ir į kitus miestus privatiškai ir biznieriam. Adresas:

NAUJOKŲ CIGARŲ DIRBTUVĖ
267 DIVISION AVE.,
BROOKLYN, N. Y.

Verta paremt brolius jų cigarai geri. Agentai visuose miestuose gali užsidirbti ekstra pinigų. (4)

SANTAL MIDY

Skausmą PUSLĖJ
Greit sustabdo
SANTAL MIDY
Gauk tikrą
Tėmykit žodį "Midy"
Parsiduoda Visose Aptiekos

ĮVAIRIOS ŽINIOS

SKRUZDĖLĖ — GYVULIŲ SPORTININKAS.

Paskutiniais tyrinėjimais viena skruzdėlė gali nešti 800 kartų sunkesnę už savo kuną naštą. Tokiu budu šis gyvulys tampa tikru sportininku: išaugęs žmogus, jeigu jis norėtų tiek pat pakelti, tai turėtų pakelti 50 tonų, vadinasi, 5 vagonų krovinį. Apie drambliį reiketų nutylėti, nes prieš skruzdėlę jis yra visai silpnas.

ŠEŠĖLIS ĮSPĖJO ŽVEJĮ APIE GREŠIANTĮ PAVOJŲ.

Nesenai Anglijoj vienas žvejys, kuris valdė keletą tinklų, vyko į jurą, kaip jam buvo įprasta, apie 10 val vakaro prieš antpludį surinkti savo žuvis; tečiau grįžo greitai tinklo nepalietęs. Naktis buvo graži, ir jura buvo labai rami. Jis pasakojo, kad jam važiuojant į jurą, sekė jį visą laiką juodas šešelis karsto pavidalu. Jis stengėsi atsikratyti nejaukia mintim, bet tas jam nepavyko. Privažiavus prie tinklo karsto šešėlis buvo matyti taip aiškiai, jog jis palengva pabėgo nepalietęs tinklo. Tą pačią naktį atsitiko baisi audra ir žuvo jurėse keletas jo draugų žvejų.

SALIAMONIŠKAS. TEISMAS.

Romoj mirė beveik 80 metų senelis, grafas Veninecellis, kuris buvo vežėjams baimė, o vaikams džiaugsmas. Jis per kelias dešimtis metų kasdien važiuodavo savo gražiais arkliais per Korso pasivažinėti. Paskui jį sekė visas gatvių vaikų pulkas ir šaukė jį. Grafas į jų sauksmus atsakydavo maloniai jų žargonu. Tečiau vežikai jo bijojo, nes vieną kartą ginčui iškilus jis davė vienam iš jų per ausį. Nuvestas pas teisėją, jis buvo nubaustas sumokėti 50 lyrų. Grafas nieko nesakydamas, išėmė iš kišenės 100 lyrų banknotą ir įteikė teisėjui prašydamas jo iškeisti. Bet tais laikais pinigas buvo retas daiktas, ir todel niekas negalėjo iškeisti esančių tarpe. "Tai nereikia, tarė grafas, o bus ir šitaip gerai." Tai sakydamas, jis drožė vežėjui antrą kart į ausį. "Dabar viskas tvarkoj, šis kartas jau priskaitytas sąskaitoj." Grafas išėjo toks išdidus, kaip ir atėjo.

KROKODILIAI IR ŠUNES.

Madagaskaro salos upės knibžda pilnos krokodilių. Šunų toj saloj taip pat yra begalės. Šuo krokodiliui yra gardžiausias kąsnelis ir jis griebiasi visokių gudrybių šiam pagauti. Nemažiau gudrus pasidaro ir šunes toj nuolatinėj kovoj. Pav. kai šuo nori perplaukti upę, jis pradeda nuo to, kad atėjęs prie upės pradeda smarkiai loti, staugti, tuo viliodamas į tą vietą krokodilius. Po to jis bėga, kiek jo kojos neša, pagal upės pavandeniui ir gerokame atstume nuo tos vietos ją perplaukia, žinodamas, kad krokodiliai susirinko į lojimo vietą jį sugauti. Bet dažnai ir šis gudrumas yra veltui. Krokodiliai suprato šunų vylių ir išgirdę vienoj vietoj lojant dabar tycia plaukia pavandeniui šunies palaukti. Bet krokodilius ir pagavęs šunį tuojaus jo neėda, o laukia kol pradės dvokti. Jis nuvelka negyvą šunį į savo pasislėpimo vietą ir čia laukia puvimo proceso pradžios. "Corriere" žiniomis šiuo krokodilio lepumu nesenai laimingai pasinaudojo ir vienas žmogus, išsigelbėjęs iš krokodilio dantų.

Jis buvo krokodilio pagautas ir turėjo tiek drąsios stiprybės nusiduoti negyvu. Krokodilius nuvilko jį į savo pakriaušį ir čionai jį saugojo, kiekvieną minutę prirėplindamas ir apuostinėdamas nelaimingojo kuną, ar nepradėjo — atsiduoti. Tuo kritišku momentu viršum pakriaušio ėjo burys galvių ir nuo sunkumo nuspyrė kojomis kriaušį. Tuo pačiu momentu vienos karvės koja nusprudo ir atsispyrė į grunį taip arti, kad nelaimingasis galėjo žaibo greitumu jos pasistverti ir krokodiliui dar neatsipeikėjus buvo ištrauktas iš pakriaušio beišsikabinančio gyvulio.

DĖDĖ SAMAS UŽIMA PIRMĄ VIETĄ AUTOMOBILIŲ PRAMONĖJ.

Paskutinis pasaulinis motorinių vežimų cenzas parodo, jog Suv. Valstijos užima svarbią vietą automobilių pramonėj. Sausio 1 d., 1926 m. pasaulyje buvo 20,199,150 pasažierinių automobilių, 181,573 motoriniai busai, 3,454,939 trokai ir 23,519,765 motoriniai dviračiai. Ta skaitlinė yra didesnė nit 3,273,584 už pereitus metus.

Iš visų pasaulio motorinių automobilių, nemažiaus kaip 29,999,436, arba 77 nuošimtis, yra Suv. Valstijose. Reiškia, vienas automobilis išpuola ant šešių gyventojų. Suv. Valstijos turi 83 nuošimčius pasažierinių automobilių, 70 nuošimčių trokų ir bussų ir apie 10 nuošimčių visų motorinių dviračių.

Paskui Suv. Valstijas, su beveik 20 milijonų visokių motorinių automobilių, seka Didžioji Britanija su 1,174,573. Francija turi 855,000; Kanada 727,594; Vokietija 539,830; Australija 368,293; Italija 184,700; Argentina 181,250; Nauja Zelandija 121,286; Belgija 121,177; Švedija 104,600; Holandija 96,900. Tiek del autų, kurios užima pirmas vietas automobilių pramonėj. Dabar imkime tas, kurios turi mažiausia automobilių. Rekordai parodo, kad Tibete yra vienas automobilis; Solomon Salose 2; Gilberte ir Ellice Salose 2; Faroe Salose 11; Seychelles Salose 13; Britų Dominicoj 23; Abyssinijoj 25; Eritrejoj 70; Britų North Bornejoj 72; Cook Salose 73. Austirija turi 30,000 motorinių vežimų; Čekoslovakija 26,000; Danzigas 2,058; Danija 79,120; Finlandija 16,100; Vengrija 9,141; Lietuva 738; Norvegija 32,960; Lenkija 18,300; Rusija 18,500; Šveicarija 53,900; Jugoslavija 7,110.

Vėliausias automobilių cenzas parodo, kiek kiekvienoje šalyje randasi Amerikos automobilių. Amerikos šalyse daugiausia automobilių pagaminta Suv. Valstijose. Danijoj yra 75 nuošimtis Amerikos automobilių, Egipte 55 nuošimtis, Finlandijoj 85 nuošimtis pasažierių vežimų, 90 nuošimčių trokų ir 50 nuoš. motorinių dviračių, Graikijoj 70 nuošimtis, Indijoj 85 nuošimtis, Palestinoj 87 nuošimtis, Rumunijoj 70 nuošimtis, Šveicarijoj 22 nuošimtis ir Jugoslavijoj 44 nuošimtis.

F. L. I. S.

AR BITĖS TURI AUSIS?

"Tamsta tik laiką eikvoji kada barškini į skauradą, arba į geležinį puodą, kad sulaikyti bičių spiečių," — sako James Hambleton, Suv. Valstijų Agrikulturos Departamento Bičių Tyrinėjimo skyriaus pirmininkas.

Įprotis sukelti lermą bitėms spiečiant prasidėjo Anglijoj jau daugel metų atgal, bet visai kitam tikslui. Mat, kada bičių spiečius iškildavo į kelionę, tai savininkas tos žemės, kur bitės nutupdavo, savindavosi jas. Tikrasai bičių savininkas protestuodavo. Iš to kildavo peštynės ir bylinėjimasi po teismus, kas pridarydavo labai daug nemalonumų šaliai.

Ant galo, kad išvengus tų nemalonumų, buvo išleistas toks patvarkymas: kada bičių spiečius išlėkdavo, savininkas privalėjo skambinti varpu, arba mušti į puodą, idant pranešti savo kaimynams, kad tai jo bitės spiečia. Tokiu budu spiečius buvo grąžinamas tikrajam savininkui.

Šis senobinis įprotis, kuriuomi bitininkai naudojosi per metų eiles, tapo iškreipias į nuomonę, kad lermas sulaiko spiečių.

Įdomiausia yra tas, kad nėra patirta, ar bitės girdi, ar ne. Ant galo, da negirdėt, kad kas butų radęs girdėjimo organus, ausis, ant bitės.

Ona.

Iš "Farm & Fireside"

LAISVOJI SAKYKLA.

MOTERS NUOMONĖ APIE SENBERNIUS.

"Keleivio" No. 52 praėjusių metų tilpo tulo senbernio straipsniukas, kuriame be jokio pasigailėjimo pasmerkiamas senbernystės stonas. Tasai senbernis išreiškė net tokią nuomonę, kad senbernius vertėtų apkrauti tam tikrais "buliavos mokesčiais." Gi "Keleivio" No. 3 šių metų kitas senbernis duoda pirmajam senberniui atsakymą, pateisindamas senbernius. Antrasis senbernis sako, kad ardyme šeimyniško gyvenimo nėra tiek kalti senberniai, kiek moteris-šeimininkės. Girdi, ar tai senbernių kaltė, kad jeigu pusnuogės šeimininkės ateina į senbernių miegamus kambarius ir pradeda "fulytis" su senberniais?

Nei gindama senbernių stono, nei smerkdama, pasakysiu, kad senberniai patįs vieni neišriš senbernystės klausimo. Du gaidžiai besipešdami niekuomet nesusitaikys. Reikia, kad į jų tarpą vįšta įsimaišytų ir juos perskirtų.

Man yra gaila senbernių, nes ant jų sprando perdaug visokių niekšybių verčiama. O labai tankiai tas niekšybes atlieka vedę vyrai. Jeigu kai kur senberniai ir įsimaišo į vedusių tarpą, tai prie to juos pastumia patįs vyrai per savo didelį apsileidimą. Reikia tiesą pasakyti, kad lietuviai vyrai po apsivedimui labai greit apsileidžia. Pirmais-antrais šeimyniško gyvenimo metais dar šiek tiek apsišvarina; ir barzdą tankiau skuta, ir dantis plauja, ir švaresnius drabužius dėvi. Bet po kelių metų šeimyniško gyvenimo palieka tikri "diedai:" nei barzdas skuta, nei plaukus kerpa, nei burną bei dantis plauja, apskretęs, prašvinkęs vaikščioja. Na, ir kaip tokį apsileidėlį moteris gali mylėt? Kiekviena moteris myli švarumą, ir švarus vyrai visuomet joms geriau patinka už apskretėlius. Tų moterų gyvenimas, kurios gauna apskretėlius vyrus, yra nelaimingas. Jeigu už metų-kitų po apsivedimui moteris susilaukia kudikio, tai ji įsimyli į mažutį, o savo apskretėlio vyro nepaiso — jos meilė link vyro užgęsusi. Kurioje poroje vyras ir pati yra švarus ir tarp jų yra meilė, tokių šeimyniško gyvenimo neišardys nei senberniai, nei flaperkos. O kur poroje nėra tikros meilės, ten buna visokių "trubelių": prie moterų prilenda senberniai, o vyrai vaikosi paskui flaperkas. Pas kiekvieną žmogų yra meilė ir toji meilė veda į poras. Tai yra įgimtas dalykas ir užtai mes negalime nieko smerkti. Jeigu moteris nemyli savo vyro, tai ji myli ką nors kitą. Ir atpenč, jeigu vyras nemyli savo moters, tai jis myli kokią nors flaperką. Nėra tokio žmogaus, kuris ko-nors nemylėtų. Tik išgamos gali buti be meilės.

Kalbant apie senbernių gyvuliškumą, reikia pasakyti, kad nemažiau yra gyvuliški ir vedę vyrai, nes jie mat daugiau patyrę ir daugiau turi drąsos.

Jeigu aš situose savo išvadžiojimuose kame nors klystu, tai tegul mano klaidas kiti nurodo. Katalikai sako, kad tik vienas popiežius ant žemės yra "neklaidingas," o visi griešni žmonės yra su klaidomis.

B-lė.

Jei Patrukę, Išbandykit Sekantį Vaistą

Vartokit nuo patrukimo, seno ar naujo, didelio ar mažo ir jus busit ant kelio, kuris tukstančius pertikrino.

RAŠYKIT, KAD DYKAI PRIRODYTUMĖM.

Kiekvienas patrukęs vyras, moteris ar vaikas turi tuojaus rašyt pas W. S. Rice, 696 E. Main St., Adams, N. Y., kad dykai prisiųstų išbandymui jojo puikų paakstinantį vaistą. Tik uždėkite ant kylos ir muskulai tuojaus pradės ankštintis; jie pradeda susiglausti, taip kad atidarymas neturaliai užsidaro ir nebereikia paraiščio nešioti. Neužmirškite parašyt, kad prisiųstų išbandymui dykai. Jeigu patrukimas jusų ir nekankina, bet kam nešiot paraišti per visą amžių? Kodel kentet? Kodel nuo mažo ir nekalto patrukimo eiti į pavoju, kuris tukstančius atvedė į operacijos stalą? Buriai žmonių kas dieną eina į gangrenos pavoju tik vien todel, kad jų patrukimas nesulaiko jų nuo ėjimo jų kasdieninių pareigų. Rašykit tuojaus reikalaudami išbandymui šito vaisto dykai, nes jis yra tikrai puikus dalykas ir yra padėjęs išsigydyt nuo kylos didumo kaip ču vyro kumščiu. Rašykit tuojaus vartodami šį kupona.

Dykai Nuo Patrukimo
W. S. Rice, Inc.
696 E. Main St., Adams, N. Y.
Jus galit man atsiųsti dykai sampalą jusų paakstinančio vaisto nuo patrukimo.
Vardas .....
Adresas .....
Valstija .....

Sveikos ir Linksmos

yra moterys, kuomet jos liuosos nuo skausmų ir silpnumo. Jos randa pagelbą

SEVERA'S REGULATOR.

Kaina $1.25.

Generalis tonikas gydymui funkcijonalių ligų, ypatingai moterims.

"Aš buvau sumenkus ir silpna," sako Mrs. F. Matousek, Taylor, Nebr. "Prie abelno moterų silpnumo, prisidėjo dar ir silpnas vidurių malimas ir kiti nemalonumai. Sekdama gerą patarimą aš pradėjau vartot Severa's Regulator ir Balzol ir dabar aš jaučiuosi sveika ir linksma.

Gaukit Severa's Regulator jusų aptiekoj.

W. F. SEVERA CO.
CEDAR RAPIDS, IA.

Redakicjos Atsakymai.

D. J. Jukšiui, Worcester, Mass.—Mes visai nesistebim, kad musų atsakymas Tamstai nepatiko. Bet tokiems jukšiams, kaip Tamsta, mes ir neduosime po musų laikraštį knistis. Tamstos laiškas, kurį Tamsta reikalauji patalpinti, parašytas tokiu žemaitišku žargonu, kad tiktų tiktai gazietai "Saulei" į juokų skyrių. Mes gi savo laikraštį tokiomis šiukšlėmis teršti nenorime.

Martinui Karlonui.—Tamsta sakai, kad "Biblijos studentai" negalėjo tamstai paaiškinti, kodel žaltys deda kiaušinius, o gyvatė veda vaikus. Turim tamstai pasakyti, kad gyvatė deda kiaušinius lygiai taip, kaip ir žaltys. Kodel, tai gamtos paslaptis. Kiaušinius deda beveik visi šaltakraujai sutvėrimai: žuvys, varlės, kirmelės, krokodiliai, čerepokai ir tt. Yra da nelabai išsivysčiusių ir keturkojų, ką deda kiaušinius. Australijoj gyvena keistas keturkojis, vadinamas kangaru, kuris kiaušinių jau nededa, bet gimusius savo vaikus susideda į tokį krepšį, kurį jis turi savo papilvėj, ir tame krepšy jie baigia vystytis. Aukštesni keturkojai gimdo vaikus jau pilnai išsivysčiusius. Taigi išrodo, kad gamtoje tokia jau tvarka: kuo paprastesnis gyvunas, tuo paprastesniu budu jis veisiasi. Žemiausis gyvybės laipsnis, taip vadinama ameba, nei kiaušinių nededa, tik perskįla pusiau ir ant syk iš vieno gyvunėlio pasidaro du. Tokiu pat budu veisiasi ir visokie ligų perai, bakterijos.

Trijų dienų kosulys yra pavojaus ženklu

Pastovus kosulys ir šaltis tankiai privėda prie pavojingos bėdos. Jus galit juos sustabdyt dabar su Creomulsion, susvelnintas kreozotas, kuris yra priimnas vartoti. Creomulsion yra naujas medikališkas išradimas ir jis veikia padvigubintugreitumu; jis palengvina ir gydo liga apimta odą ir sulaiko gemalų augimą.

Iš visų žinomų vaistų, kreozotą pripažįsta medicinos autoritėtai, kaipo vieną iš geriausių vaistų gydymui pastovaus kosulio, šalčio ir kitokių gerklės nesveikumų. Creomulsion turi dar kitų gydančių elementų apart kreozoto, kurie palengvina ir gydo užnuodytą plėvę ir sustabdo irritaciją ir uždėgimą. Kolei kreozotas pasiekia skilvį jis susigeria į kraują ir tuomi sustabdo gemalų augimą.

Creomulsion yra užtikrintas pasekmingam gydymui pastovaus kosulio, šalčio, ir visokių gerklės ligų kitokiose formose, turinčiu bendrą veikimą su kvėpavimu. Jis yra labai geras del sutvirtinimo visos sistemos po blogo šalčio ar "flu." Pinigus sugrąžiname jeigu jusų šalčio ar kosulio nepalengvintų vartojant jį taip, kaip narodyta. Klauskit pas jusų aptiekorį. Creomulsion Company, Atlanta, Ga. (apg)

"KELEIVIS" DARBO ŽMONIŲ LAIKRAŠTIS. PLATINKIT JĮ.

Ruffles ir "Charlestono" Šokis.

Šok ir strepėk ir galvą kraipyk! Bet saugokis nepriėrėsk savo šokėjui akis pleiskanom.

Ištikro yra apgailėtina, kuomet žmogus apsiciidžia pleiskanom.

Ruffles

Pleiskanų mirtinas priešas tuojau apvalys jus nuo to įkyraus ir naikinančio parazito.

Pamėginkite beuką per savaitę ar dešimtį dienų, o busite nustebinti.

65c. vaistinėse arba 75c. per paštą tiesiai iš laboratorijos.

P. AD. RICHTER & CO.
Berry and So. 5th Sts.
Brooklyn, N. Y.

MRS. M. P. PERNA
Johnstown, Pa.

Rašo: "Aš visuomet geriu Bulgariškų žolių Arbatą del mano sveikatos ir jaučiu, kad ji man daug gero padarė. Aš jaučiuosi kaip nauja moteris. Visos mano draugės mato, ant kiek geriau aš atrodau. Aš taipgi norių pasakyti, jog Bulgariškų Žolių Arbata yra geriausia gyduolė prašalinimui šalčio, kokią tik aš vartojau ir todel aš rekomenduoju ją visiems ir visoms."

Bulgariškų Žolių Arbata parsiduoda aptiekose: 35c., 75c., $1.25.

PASTABA. Aš pasiųsiu per pašta mano didelį 5 mėnesių baksą už $1.25.

Adresuokite man, H. H. Von Schlick, President, 45 Marvel Building, Pittsburgh, Pa.

EKSTRA! MEILĖS ŽOLĖ.

Rygos universiteto profesorius Martyn Ražyn datyrė naudingą ir galingą gyduolę vardu "MEILĖS ŽOLĖ," kuri tinka ženotiems, nesutikime gyvenantiems, taip del vyro, taip del moters. Pirmiausia reikalinga "Meilės žolė" tai pusei katrai pritruksta malonės, vyrui ar moterei. Tuomet atidarys didžiausią malonę ir net pabėgusį privers pargrįžti kuogreičiausia. Norintiems apsivesti — vaikinui ar merginai — su "Meilės Žole" kokį norėsi, tokį gausi ir malonė bus kuodidžiausia. Latvių ir vokiečių tautų tukstančiai žmonių jau naudojasi "Meilės Žole." Su pareikalavimu siųskite sykiu mokesti — 3 dolerius, neregistruotame laiške. (11)

P. S. KROGYEL
225 Godvin st., Paterson, N. J.

Itališki Armonikai.

Mes išdirbam ir im portuojame visokiu rusių rankomis dirbtas Itališkas Akordinas geriausias pasaulyje. Ant 10 metų gvarantuotos. Musų kainos žemesnės negu kitų išdirbėjų. Dykai suteikiam pamokinimus. Reikalaukit katalogo, kurį pasiunčiam DYKAI. (-)

RUATTA SERENELLI & CO.
817 Blue Island Ave., Dept. 30, CHICAGO, ILL.

Babies Love It

Nuo visų pilvo ir žarnų nesmagumų, kurie pareina nuo dantų augimo nieko geresnio Kudikiams ir vaikams nėra, kaip

MRS. WINSLOW'S SYRUP

For BILIOUSNESS

VARTOKIT BEECHAM'S PILLS paliuosavimui vidurių, sustabdymui kvaitulio ir galvos skaudėjimo. Nėra Kolomelio 25c. ir 50c. baksiukai

BEECHAM'S PILLS

Sustabdo Šalčius

Geriausias žinomas būdas šalį sustabdyti yra Hill's Cascara-Bromide Quinine. Milionai tą įrodo kas žiemą. Jis šaltį sustabdo į 24 valandas.

Daug tūkstančių žmonių kasmet mirsta nuo šalčio pasekmių. Viena pneumonia nukerta 150,000. Taigi šaltis, dalykas rimtas. Gydyk jį geriausiu žinomu būdu.

Vartok Hill's kaip tik šaltis prasideda. Šaltis pavojingas - stabdyk jį tuoj, ir kaip tik šiuo būdu geriausiu mokslui žinomu. Visos aptiekos parduoda Hill's.

Tikrai Gauk — HILL'S CASCARA BROMIDE QUININE — Kaina 30c

Raudona Dėžė su paveikslu

Tyrai išvalytas Castor Oil padarytas medicinos reikalams. Be kvapsnio. Stiprumas ir tyrumas nepakeičiamas. Be skonio ir neatsiduoda. Imkit Kellogg's. Supiltas Laboratorijose.

EXTRA DIDELIS BARGENAS.

Pamatykite visą pasaulį per šį puikų stereoskopą, padarytą iš geriausios medžiagos; galite matyti vaizdus Pasaulinio karo, Amerikos istoriškas vietas ir kariškus laivus, Kristaus gyvenimą, vizitas Romos ir Venecijos ir daug kitų gražių vaizdų. Su stereoskopu mes duodame 100 rinktinių vaizdų ir gerą gvarantuotą puikuose nikelio lukštuose laikrodėlį, ilgai tesėjantį ir teisingai laiką rodantį. Laikrodėlį; Stereoskopą ir 100 vaizdų vertės $8.00 mes parduodam tik už $4.75. Ir dar pridedame B. C. 22 kalibro revolverį — dykai. Pisiuskit tik 35c. prisiuntimui, o $4.75 užmokėsite kai gausite daiktus. Patenkinimas gvarantuojamas arba pinigai gražinami. Siuskite orderį dabar kol kaina pigi. Adresuokite: (10)

PRACTICAL SALES COMPANY,
1219 No. Irving Ave., Desk 56,
Chicago, Ill.

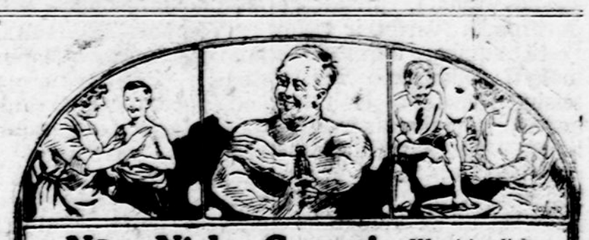

Nėra Nieko Geresnio

Už gaivinančiai pagelbingą

PAIN-EXPELLERĮ

Vaizbaženklis įreg. J. V. Pat. Biuro.

Trinkite juomi nuo reumatiškų skausmų, pečių diegimo, sustingusio sprando, neuralgijos ir apšlubimo. Pain-Expelleris pravydavo šalin skausmus jau tuomet, kai diedukas buvo dar vaiku! 35c. ir 70c. vaistinėse.

Tikrasis pažymėtas Inkaro vaizbaženkliu.

F. AD. RICHTER & CO.
BERRY & SO. 5th STS. BROOKLYN, N. Y.

Valet AutoStrop Razor —Sharpens Itself

APSAUGOS BRITVA Kuri Pati Išsigalanda

VISAS PRIRENGIMAS $1.00 ir $5.00

Parsiduoda visose britvų krautuvėse

Dr. Med. LEO J. PODDER iš Petrogrado

Specialistas Slaptų ligų moterų ir vyrų, kraujo ir odos. Kalba lenkiškai ir rusiškai. Telefonas Haymarket 3390

1 ALLEN ST., Cor. Chambers St., BOSTON, MASS.

Lietuviškai - Lenkiška Aptieka

Jeigu norite teisingų vaistų žemomis kainomis, tai visada ateikite ant 100 Salem St., kur rasite visokių naminių vaistų, šaknų nuo visokių ligų, kaip tai: nuo galvos skaudėjimo, nuo užsisenėjusio reumatizmo, nuo nusilpnėjimo strėnų, kraujo valymui, nuo uždegimo plaučių, nuo kosulio ir kitokių ligų. Taipgi turime nuo visokių slaptingų ligų ir geriausius patarimus suteikiame, nuo patrukimo del vyrų ir moterų. Dielių iš Lietuvos ir Prusų šaknų ir žolių turime. Mes jums patarnausime kuogeriausiai, pašaukiame geriausius daktarus per telefoną uždyką. Todel, jeigu norite gaut gerus vaistus ir sutaupyt pinigus, tai ateikite į APTIEKĄ po numeriu

100 SALEM STREET, BOSTON, MASS.

KAS GIRDETI LIETUVOJE

(Nuo musų korespondentų ir iš Lietuvos laikraščių.)

KAIP SUGAUDĖ PLĖŠIKŲ BANDĄ.

Šią sąvaitę Kauno apygardos teisme buvo nagrinėjama byla Vinco Paukščio, kaltinamo apiplėšus 1918 m. Pavievio dvaro, Veliuonos valsč. savininką Juozą Matulevičių. Nusikaltimo aplinkybės tokios.

Nakčia iš lapkričio mėn. 9 į 10 dieną į Matulevičiaus langą pabeldė kaž koki 4 vyrai ir sakydami, esą grįžtantieji iš Vokietijos belaisviai, prašė leisti pasišildyti. Matulevičius nieko blogo nemanydamas juos suleido į vidų, bet šitie vietoj šildytis atstatė revolverius ir pareikalavo atiduoti pinigus. Duoti pinigus atsisakius, plėšikai, sumušę Matulevičių ir jo žmoną, pagrobė iš buto daug įvairių daiktų, 11,000 rublių pinigais ir pasislėpė.

Į metus laiko Ona Prendziulienė pranešė, kad jos žentas Čepkauskas dalyvavęs plėšime Matulevičiaus. Čepkauskas suimtas kaltas prisipažino ir nurodė kitus nusikaltimo dalyvius, Veličką, Kulakauską, Paukštį Vincą ir Taujauskius.

Pamaži juos visus pasisekė sugaudyti ir susodinti į kalėjimą. Paskutinis plėšikas Vincas Paukštis apygardos teismo pasmerktas šešeriems metams sunkiųjų darbų kalėjimo.

MIRTIES BAUSMĖ IR 10 METŲ KALĖJIMO.

Sausio 19 dieną Kauno apygardos teismas Ukmergėje nagrinėjo Antano Smailio bylą del nužudymo.

Smailys 1918 m. Panoterų valsč., Ukmergės apskr., esant bolševikų okupacijai, buvo policininku ir kartą, norėdamas sulaikyti važiuojantį su prekėmis p. Zelmaną, šovė į jį 5 sykius ir nušovė jo sunų Jankelį.

Apygardos teismas Boleslovą Šmailį pasmerkė kalėti dešimtį metų sunkiųjų darbų kalėjime.

Smailys už panašius darbus kariuomenės teismo jau yra pasmerktas mirties bausme.

ŽMONĖS PRITARIA SOCIALDEMOKRATAMS.

Skaudvilė, Tauragės aps. Sausio 17 d. vietos organizacija surengė viešą mitingą. Kalbėjo drg. Markelis. Susirinkusieji gyvai sekė kalbėtojo žodžius ir reiškė pilną pritarimą socialdemokratams. Federantai, žinoma, ir nemėgino pasirodyti. Jau ir Skaudvilės darbininkai ir mažažemiai pradeda suprasti, kad pirmiausias uždavinys sutriuškinti kademų diktatūrą.

—Vietos dvarą išparceliavo. Tik žeme pasinaudojo kunigai. Vietos klebonas gavo geriausios žemės 70 ha (rodos mainais). Nenuskriaudė ir buožių sunelių. O pakraščių pelkes, daugiau panašias į gyvatyną, išdalino ordinarninkams po 2 ha. Ordinarninkai, tame dvare netekę sveikatos beprakaituodami dykaduonio dvarininko naudai, senatvėj susilaukė po 2 ha plaukiojančios "žemės." Kunigai nugraibė smetoną, o darbininkams liko išrugos.

NUŠOVĖ AR NUSIŠOVĖ?

Ukmergėj sausio 24 d., 9 val. ryto, vietinės krim. pol. valdininko p. V-rio kambaryje rasta peršauta krutinė p-lė J. M-tė. Atsitikimo vieton tuojau atvyko teismo tardytojas su gydytoju ir bylai duota tinkama eiga. Kambario savininkas p. V. sako, kad velionė pati nežinia kodel iš pat ryto atėjusi pas jį į kambarį ir jam bematant staiga nusišovusi. Tečiau toksai įtartinas aiškinimas p. V. sukėlė daug abejonių, nes nėra mažiausios priežasties, del kurios velionė butų galėjusi staiga nusižudyti, kaip nėra ir įrodymų, kad ją butų kas nors kitas nužudęs, nes kambaryje tuo metu buvo tik velionė ir kambario savininkas p. V. Itarimas dar padidėja del to, kad p-lė J. M. buvo tik 19 m., o kambario savininkas jau apie 40 m., ir nors turėjo žmoną, tečiau su ja negyveno.

ŽMOGŽUDYS PALYDOVAS.

Lenkų kareivis Pranas Antčakas, pabėgęs iš Lenkų kariuomenės Vokietijon, sumanė iš Vokietijos slaptai vykti per Lietuvą Rusijon. Parėjęs slaptai sieną jis užėjo pas buvusį pažįstamą Praną Zabulį, kuris jį apsiėmė lydėti. Vakare nuvargę netoli Jurbarko miškelyje sustojo nakvoti. Kai Antčakas užmigo. Zabulis išsiėmė brauningą ir šovė du sykiu Antčakui į veidą. Šiam apalpus, Zabulis atėmė nuo jo laikrodį, 500 vokiškų markių ir pasislėpė. Antčakas liko gyvas. Kauno apygardos teismas jieško pasislėpusį nuo teismo Praną Zabulį.

KEISTAS PASIKĖSINIMAS.

Bielazoriškių kaime, Siesikų valsč. buvo atsitikimas, kuris nustebino visus tos apylinkės gyventojus. Ponia L. D. pagimdė kudikį ir sunkiai ligos kankinama gulėjo lovoj. Vieną dieną nei iš šio, nei iš to ji pasiėmė skustuvą ir patraukė su juo per gerklę. Gerklėj prasivėrė gili žaizda. Tuojaus buvo suteikta pagalba ir yra vilties išgyti.

VIETOJ KIŠKIO — Į MERGAITĘ.

Jestrakio kaime, Mariampolės apskr. du medžiotojai ilgai jieškoję pastebėjo bėgantį kiškį. Kiškis bėgo tarp medžiotojų ir p. Kaminsko namų. Medžiotojai paleido į jį šuvius. Vienas pataikė į kiškį, o kiti į namų langus. Prie lango sėdėjusi mergaitė lengvai sužeista į ranką. Žmonės tokiu "medžiojimu" labai pasipiktinę.

PERSKĖLĖ GALVĄ.

Sausio 21 dieną Marvos dvare darbininkas Alb. Kulvicas susiginčijo su Vl. Maikausku ir pagriebęs 2 kilogramų svarstį drožė pastarajam per galvą. Vl. Maikauskas sunkiai sužeistas.

NUŽUDĖ JAUNĄ MOTERIŠKĘ.

Nesenai netoli Panevėžio, miške, rasta nužudyta nežinoma jauna moteriškė.

Taipogi tą pačią sąvaitę miške rastas nužudytas Geršonas kilęs iš Rokiškio apsk. Šiomis dienomis kriminalės policijos valdininkams pasisekė susekti žmogžudžius, kurie pasirodė yra jos ir jo nužudytojai — tuli Pantelejevas ir Kiščenka. Jie prisipažino.

GYDYTOJŲ TRUKSTANT —MOKYKLŲ VAIKAI MIRŠTA.

Musų mokykloje Verbunuose, Gruzdžių val., serga vaikai kokliušu ir kitomis ligomis. Kreipėmės į mokyklų inspektorių, bet tas neturi mokyklų gydytojo, kurio pareigos uždėtos užverstam darbu apskrities gydytojui. Iš mokyklos prasiplatino liga apylinkėje, jau du vaiku palaidojom, yra dar kandidatų. Nejaugi Seimas nesuranda lėšų mokyklų gydytojams. Apylinkėje gyvena neturtingi naujakuriai, tarp kurių visokių ligų pilna, o pagalbos nėra.

Pakviesti privatinį gydytoją iš Šiaulių už 17 klm. neišneša musų kišenės.

NĖPAKENČIAMI IR KUNIGAI?

Rokiškio Valstybinės gimnazijos kapelionas kun. Milvidas prašalintas nuo einamųjų pareigų ir jo vieton paskirtas koks tai kunigas buv. "Vienybės" redaktorius. Žmonės pasakoja, kad baigęs specialius agitatorių kursus.

Kun. Milvidas buvo doras kunigas savo pareigas atlikdavo sąžiningai, politika visiškai neužsiimdavo, — tai buk vyriausi motyvai jo prašalinimo.

Pažymėtina dar tas, kad apie jo paleidimą ir naujo paskyrimą gimnazijai iki pat paskutinių dienų nieko buvo nežinoma.

NUBAUDĖ UŽ KARIKATURĄ.

"Lietuvos Žinių" Nr. 287 tilpo piešinėlis — karikatura, kur buvo nupiešta einantį žmogysta ir apačioj padėta kiek perdirbta dainelė "Eina garsas nuo rubežiaus." (Ta pati tilpo anam "Keleivio" num. juokų skyriuje.—Z.) Keno nors vardo ar pavardės nebuvo paminėta. Bet p. Petrulis įžiurėjo, kad ta žmogysta esąs jis, Petrulis, rado, kad tas piešinėlis ir dainelė liečia jį, ir už tai padavė "Lietuvos Žinias" teisman. Jo įgaliotas advokatas Stašinskas įrodinėjo teisme, iš tos dainelės, buk ten rašoma apie Petrulio pabėgimą, apie milijonų išvežimą ir tt. "Lietuvos Žinių" redaktorės gynėjas prof. Stankevičius įrodinėjo priešingą, — kad ten apie Petrulį nieko nesakoma, nesakoma, kad Petrulis apsivogė ir tt. Taikos teisėjas nubaudė p. Bortkevičienę 10 parų arešto.

NUBAUDĖ KUNIGĄ UŽ PLĖŠIMĄ.

Šiaulių apygardos teismas yra nubaudęs kunigą Šufinskį 1 metus ir 8 mėn. sunkiųjų darbų kalėjimo už dalyvavimą, kaipo kurstytojo, vienų namų apiplėšime. Kun. Šufinskis ir dabar eina kunigo pareigas apie Plungę ir valdo filiją.

CHORŲ VEDĖJŲ ATYDAI

Nekopijuokite Choro Repertuaro gaidų — ne delto, kad galite papult į bėdą, bet delto, kad galite gaut 20 knygučių visam chorui už 3 dolerius. Pasirinkite kurią laidą norite. Trijų mėnesių laida — knygutė 75c. Imant 20 knygučių atsieis 15c. knygutė arba 3c. viena daina. Taipgi galite gaut 1925 metų Choro Repertuaro kompletą už 2 doleriu.

A. BAČIULIS
421 E. 6-th St., So. Boston, Mass.

SKAUSMAS KUR? PAMINKIT

YRA GERAS DEL:

1. Ramatiško gėlimo.
2. Nerviško galvos skausmo.
3. Neuralgijos skausmo.
4. Mešlungiško traukimo.
5. Kietsprando.
6. Skausmo šonų, krutinės ir pečių.
7. Apsideginimo ir žaizdų.
8. Apsisaugojimo nuo uodų.
9. Skaudančių muskulų.
0. Apsisaugojimui nuo užnuodijimo, nuo silpnų atsitikimų, įdrėskimo ir tt.

Prekė 35c., 65c. ir $1.25.
Del patarimo arba knygutės rašykite į:

ALBERT G. GROBLEWSKI & CO.,
Dept. 36, Plymouth, Pa.

PRIEŽASTIS KODEL

Kaip kada jųs labiau pasiduodat kosuliui ir slogoms negu kitą kartą. Medicinos mokslas aiškina, kad priežastis to pasidavimo yra, kad kunas yra nedamaitinamas ir užtat atspara yra silpna.

SCOTT'S EMULSION

yra lengvas vartot formoje cod-liver aliejaus, yra žinomas, todel, kad jis turi jėgą del žmonių gero maitinimo ir suteikia stiprumo. Vartokit Scott's Emulsion reguliariai nuo nusilpnėjimo

Scott & Bowne, Bloomfield, N. J. 25-67

MUSŲ KOVO MĖNESIO KARAS.

Kovas, tai pirmas Romenų meto mėnuo, šventas Marsui, karo dievaičiui.

Kovas ir šiomis dienomis yra karinis mėnuo, nes jo viliugingai neteisingas oras verčia su padvigubinta energija kovoti prieš ligas. Paimkite Trinerio Kartųjį Vyną pirmiausiai! Jis išvalo žarnas, pagelbsti virškinimui, paakstina kraują ir sustiprina visą sistemą. Vėliaus, jeigu šalčio ir kosulio simptomai pasirodo su šaltumu ir svaigimu galvoje, tad imkite Trinerio Tabletus nuo Šalčio, kurie nėra kenksmingi širdžiai, ir Trinerio Sedativą nuo Kosulio. Jųs nusistebėsit, kuomet pamatysit, kaip greit galit šaltį prašalinti. Jusų aptiekorius ar vaistų pardavėjas juos turi, jei ne, tai rašykit pas Joseph Triner Company, Chicago, Ill.

INFORMACIJOS KELEIVIAMS Į KANADĄ.

Žinia tiems žmonėms, kurie nori atsikviesti savo gimines į Kanadą iš Lietuvos arba kitų žemių, bus suteikta kas yra reikalinga del kiekvieno keleivio norinčio atvažiuoti į Kanadą Kreipkitės ypatiškai arba per laiškus į musų Laivakorčių Ofisą, o mes suteiksime visas informacijas ir kokie yra Kanados imigracijos įstatymai. Aš buvau Kanadoj su tais reikalais nuvažiavęs ir viską sužinojau kas reikalinga del norinčių važiuoti į Kanadą. Aš turiu korespondentus didesniuose Kanados miestuose ir visu mano kelevius jie sutiks ir viskuo aprupins. Su visais reikalais kreipkitės į

GEO. KAUPAS & CO.
Lietuviška Agentura Laivakorčių Pardavimo ir Pinigų Siuntimo (12)
6603 St. Clair Ave., Cleveland, Ohio.

'KELEIVIO' KNYGOS.

Lietuvos Respublikos Istorija ir Žemlapis. — Šitas veikalas parodo, kaip nuo 1905 metų revoliucinės Lietuvos spėkos vedė kova su caro valdžia, ir kaip tuo pačiu laiku kunigai tą valdžią rėmė ir gynė; kaip paskui revoliucija paėmė viršų, kaip Lietuva likos paliuosuota iš po caro valdžios ir kaip ji buvo apskelbta respublika. Pridėtas didelis spalvuotas žemlapis parodo dabartinės Lietuvos rubežius ir kaip šalis yra padalyta į apskričius. Tai yra vienatinė knyga, kuri parodo, kaip gimė Lietuvos Respublika ir kaip ji išrodo. Čia telpa visi svarbesni dokumentai: Steigiamojo Seimo nutarimai, taikos sutartis su bolševikais, sutartis su latviais, aprašymas visų mušių su lenkais ir tt. Yra tai ne knyga, bet tiesiog žibintuvas, kuris apšviečia visą Lietuvą iš lauko ir iš vidaus. Kaina $1.00

Drutais audeklo apdarais $1.50

Alkoholis ir Kudikiai — Arba kaip atsiliepia tėvų vartojimas alkoholio ant jų vaikų. Kas yra arba tikisi kada nors buti kudikių tėvais, butinai turėtų perskaityti šitą knygutę. Pagal daktara Holitzeri sutaisė Barabošius. Pusl. 23 ..... 10c

Amerikoniškos Vestuvės. — Dviejų aktų komedija, pajuokianti lietuvių vestuves. Juokinga ir lengva perstatymui. Parašė Ikas. Pusl. 24 10c

Kur Musų Bočiai Gyveno? — Arba tyrinėjimas, kur buvo pirmutinė žmonių lopšinė. Knyga labai pamokinanti. Parašė Z. Aleksa. 76 p. 25c

Materialistiškas Istorijos Supratimas. —Jei nori žinot, kas gimdo pasaulyje įvairiausius nuotikius, tai perskaityk šitą knygelę. Kalba labai lengva. Knyga protaujantiems darbininkams neapkainuojama. Medėga imta iš Greilicho. Parašė Z. Aleksa. 80 pusl. ..... 25c.

Monologai ir Deklamacijos. — Šioje knygoje telpa daugybė naujų, labai gražių ir juokingų monologų ir deklamacijų. Visokios temos: darbininkiškos, revoliucinės, tautiškos, humoristiškos ir laisvamaniškos. Visos skambios, visos geros. Tinka visokiems apvaikščiojimams, baliams, koncertams ir tt. ..... 25c.

Nihilistai. — Tragedija trijuose aktuose. Veikalas perstato nužudymą caro Aleksandro II. Labai puikus ir nesunkiai sceno) perstatomas veikalas. ..... 25c.

"O. S. S." arba Šliubinė Iškilmė. — Vieno akto farsas, labai juokingas ir geras perstatymui. Kaina .... 15c.

Paparčio Žiedas ir keturios kitos apysakos: 1) Neužsitikintis Vyras; 2) Žydinti Giria; 3) Klaida; 4) Korekta. Jose nurodoma kaip žmonės paikai tiki į visokius prietarus, burtus ir tt. ..... 15c.

Socializmas ir Religija. — Labai įdomi knyga šituo svarbiu klausimu. 24 pusl. ..... 10c.

"Salomėja", arba kaip buvo nukirsta šv. Jonui galva. Drama viename akte, parašyta garsaus anglų raštinam vertėtų perskaityti. ..... 25c.

Amerikos Macochas. — Arba kaip katalikų kunigas Hans Schmith papiovė merginą Oną Aumuller. Su paveikslais. 16 pusl. ..... 10c.

Sielos Balsai. — Puiki knyga, daugybė labai gražių eilių ir dainų. Daug gražių, spalvuotų paveikslų. Popiera gera ir spauda graži. Parašė J. B. Smelstorius. 221 pusl. Popieros apdarais $1.00

Amžinos Dainos. Šioj knygutėj telpa 44 geriausių Jovaro dainų. Jos tinka deklamacijoms ir dainavimui, kaip namie taip ir susirinkimuose. Pusl. 32 ..... 15c.

Anarchizmas. — Pagal Proudhono mokslą, parašė d-ras Paul Elzbacher, vertė Briedžių Karaliukas. 29 pusl. ..... 10c.

Apie Dievą, Velnią, Dangų ir Pragarą. Parašė Robert G. Ingersoll, garsiausias pasaulyje kalbėtojas ir Biblijos prietarų naikintojas. 72 pusl. ..... 25c.

Byla Detroito Katalikų su Socialistais. — Pirmą kartą katalikai užpuolė socialistus 31 d. gruodžio, 1911. Antrą kartą jie užpuolė socialistus 31 gruodžio, 1913 m. Šioj knygutėj ištisai telpa teismų rekordai ir prirodymai, kokių priemonių katalikai dasileidžia kovoj su socialistais Su paveikslais. 61 pusl. ..... 25c.

Davatkų Gadzinkos. — Ir kitos linksmos dainos. Apart juokingų "Davatkų Gadzinkų" telpa 30 įvairių juokingų dainų, eilių, parodijų, ir t.t. Daugelis iš dainų tinka juokingoms deklamacijoms. Šečta pagerinta laida. 48 pusl. ..... 10c.

"Jaunystės Karštis". Ir "Susižiedavimas Pagal Sutarties". Labai užimanti, meiliška komedija ir perstatymui tinkamas dialogas. ... 10c.

Popas ir Velnias — Ir trįs kiti indomųs pasakojimai: 1) Žinia iš tolimos šalies; 2) Jis sugrįžo; 3) Adomas ir Jieva. Pilna juokų irašarų .....

Delko Reikia Žmogui Gert ir Valgyt? —Delto, kad norisi, atsakys koks nemokša. Bet delkogi norisi? Delko be valgio žmogus silpsta? Ir delko vienas maistas duoda daugiau spėkų, kitas mažiau? Delko žmogui reikia cukraus, druskos ir kitų panašių dalykų? Kodel jam reikia riebalų? Šituos klausimus suprasi tiktai iš šitos knygutės. Parašė D-ras G-mus. Kaina ..... 15c.

Kunigų Celibatas. — Išaiškinta kunigų bepatystės istorija, pasekmės ir jų doriškas nupuolimas. Šią knygą turėtų perskaityti kiekvienas vyras, tėvas ir jaunikaitis, kurie geidžia, kad jų moterįs, dukterįs ir mylimosios nepapultų į kunigų "globa". Parašė kun. George Townsend Fox, sulietuvino Ferdinand de Samogitia. ..... 25c.

„Plauk po Amerikos Veliava"

Nupiginta ten ir atgal kelione į

LIETUVĄ

tik $203.00 ir brangiau per Bremen ar Cherbourg

KELIAUDAMI bile laivu United States Linijos, kuri yra nuosavybė Suvienytų Valstijų Valdžios ir jos operuojama, esate užtikrinti, kada gausite neprilygstamų patogumų—erdvios salės pasižmonėjimui, dideli kambariai, apsčiai vietos pasivaikštinėti, užtektinai gero maisto.

Važiuokite su savo tautiečiais laivu

LEVIATHAN

per Angliją

Kad pributi Lietuvon ant Velykų, prisidėkite prie ekskursijos, ruošiamos šiuo didžiausiu pasaulyje laivu, Kovo 20-tą. Lietuvjams skiriamas tam tikras palydovas. United States Linija, per savo ofisą New Yorką, pridabos keleivių ir bagažo kvotimą.

Del pilnų informacijų apie išplaukimus United States Linijos laivų—Leviathan, George Washington, America, Republic, President Roosevelt, President Harding—klausk jusų Agetą ant vietos, arba šiandie rašykite pas

United States Lines

75 State St., Boston, Mass. 45 Broadway, New York City

Džian Bambos Spyčiai. — Ir kitos fonės. Daugiau juokų, negu Amerikoj munšaino. Šioje knygoje telpa net 72 "Džian Bambos spyčiai", eilės, pasikalbėjimai, humoristiški straipsniukai ir juokai. Antra pagerinta laida. 128 pusl. ..... 25c.

Kaip Senovės Žmonės Perstatydavo Sau Žemę. — Labai įdomųs senovės filosofų daleidimai apie žemės išvaizdą. Pagal daugelį autorių parašė Iksas. Antra knygutės dalis yra: "Išvirkščias Mokslas arba Kaip Atsirado Kalbos". Parašė Z. Aleksa. 40 pusl. ..... 10c.

Kaip Tapti Suvienytų Valstijų Piliečiu? Aiškiai išguldyti pilietystės įstatymai su reikalingai klausimais ir atsakymais lietuvių ir anglų kalbose. Antra peržiurėta ir pagerinta laida. ..... 25c.

Kodel Aš Netikiu į Dievą? — Arba Tikėjimo Kritika. Kiekvienas geras katalikas ir laisvamanis privalo ją perskaityti. 64 pusl. ..... 20c.

Ar Buvo Visuotinas Tvanas? — Kaip Nojus galėjo surinkti į kelias dienas visų veislių gyvunus, kurie gyvena išsimėtę po visą žemės kamuolį? Kaip jis galėjo tuos gyvunus prastoj savo rankoj sutalpinti? Iš kur ėmėsi tiek vandens, kad visą žemę apsemtų? Kur tas vanduo dabar yra? Kaip iš Nojaus šeimynos galėjo atsirasti po tvano juodveidžiai, raudonveidžiai ir kitų veislių žmonės? Šitie ir šimtai kitų klausimų, į kuriuos negali atsakyti jokis kunigas, yra nuosakiai ir aiškiai išdėstyti šitam veikale. Knyga be galo įdomi. Kas žodis — tai faktas; kas sakinys — tai naujas kunigų argumentas griuva. Mokslas ir mokslas nuo pradžios iki galo. Kaina ..... 25c.

Kokius Dievus Žmonės Garbino Senovėj. Panašios knygos lietuvių kalboj iki šiol da nebuvo. Čia aprašyta kokius dievus garbino senovės indai bei arijonai, egiptėnai, chaldai, asyrai, lietuviai, barbarai ir tt.; kaip tie dievai vadinosi, kur jie gyveno ir kokius jie santikius su žmonėmis turėjo. Knyga stambi ir labai užimanti. Tai yra tikra tikėjimų istorija. $1.00 Drutuose audimo apdaruose .. $1.25

Eilės ir Straipsniai. Šioj knygoj telpa 23 gražios eilės, daugybė straipsnių, juokų, ir t.t. Puikiai iliustruota. 95 pusl. ..... 25c.

Ben-Hur. — Istoriška apysaka iš Kristaus laikų. Parašė Lew Wallace. 472 pusl. $2.00

Pajauta. — Lizdeiko Duktė, arba Lietuva XIV metašimtyje. Istoriškas romansas M. Bernatowicz'o. 468 pusl. $1.50

Biblija Satyroje. — Labai įdomi ir juokinga knyga su 379 puikiais paveikslais, perstatančiais įvairius nuotikius nuo prieš sutvėrimo pasaulio iki užgimimo Kristaus. Įgijęs šią knygą niekas nesigailės. 382 puslapiai. Kaina $1.00

Musų Padėjimas. — Įdomus pavyzdžiai iš dabartinio darbininkų padėjimo. Parašė Antonovas. So. Boston, Mass. 40 pusl. ..... 10c.

MUZIKOS VEIKALAI
KOMP. M. PETRAUSKO

Žalčių Karalienė, Opera $10.00
Penkių Metų Kanklės, vienoje knygoje $5.00
Lietuviškos Dainos, 4 mišriems balsams, 4 vyrų ir moterų balsams ir dueta $1.50
Girių Karalius, vieno veiksmo fantastiška Opera $3.00
Žalčio ir Gulbės Dievaičio duetas iš Operos Žalčių Karalienes .... 75c.
Birutė. "Dievaičiai, dievuliai, Birutės aria, sopranui ..... 30c.
Aras. Kvartetas: Sopranui, Altui, Tenorui ir Basui, pianu palydint 40c.

VISOS SURAŠYTOS ČIA KNYGOS YRA GAUNAMOS MUSŲ KNYGYNE.

"KELEIVIS"
255 Broadway,
So. Boston, Mass.

IŠ IR Į

LIETUVĄ

PER HAMBURGĄ

Ant mus tri-šriubinių laivų Resolute, Reliance, Albert Ballin, Deutschland, Hamburg ir ant populiariškų vienodais kambariais laivų Cleveland, Westphalia, ir Thuringia.

Sąvaitiniai išplaukimai iš New Yorko. Laivai Thuringia ir Westphalia atplaukia į Bostona.

Personaliai lydimi į Europą išvažiavimai.

203 iš New Yorko į Kauną ir atgal (Pridėjus S. V jeigų Taksus.)

Del sugrįžimo leidimų ir kitų informacijų klauskit pas vietos agentus arba pas

United American Lines
(Hartman Line) Joint Service with
Hamburg-American Line
131 State St., Boston, Mass.

Važiuokite į

LIETUVĄ

ir atgal
PER BREMENĄ
Ant didžiausio ir greičiausio Vokiečių laivo
COLUMBUS
arba ant kitų šios linijos laivų
TIK 8 DIEN. PER OKEANĄ
Puikus kambariai, steitruimiai
TIKIETAI Į TEN IR ATGAL NUŽEMINTA KAINA
Del informacijų kreipkitės:
NORTH GERMAN
LLOYD
15 Water St. Boston,
Cor. Devonshire St.
arba pas vietos agentus.

Nekaltink Kudikio

Verksmas yra vienatinis budas, kuriuo kudikis gali jums pasisakyti, kad jis jaučasi nesmagai.

Kiekviena motina žino ar jos kudikis verkia del išalkimo, skausmo ar pykčio.

BAMBINO

Kudikių Geriausis Draugas

nepatenkintis kudikio alkio, tačiau jis ukrai palengvins jo skausmą ir apgales jo pyktį, jei vidurių užkietėjimas yra to priežastimi.

Pareikalaukite veltui siunčiamos pavyzdinės bonkutės.

Bambino galite gauti pas savo vaistininko arba tiesiai iš laboratorijos po 35c. už bonką.

F. AD. RICHTER & CO.
Berry and So. 5th Sts.
Brooklyn, N. Y.

Telefonas 6112-W.

Dr. A. Gorman-Gumauskas

LIETUVIS DENTISTAS

VALANDOS:
Nuo 10—12 dieną
Nuo 2—5 po pietų
Nuo 6—8 vakare
Nedėliomis Nuo 10—12 diena
705 N. Main St. kamp. Broad St.
MONTELLO, MASS

Vietinės Žinios

Moteriškų drabužių siuvėjų streikas užsibaigė laimėjimu

Vasario 26 d. Bostone išėjo į streiką 4000 moteriškų drabužių siuvėjų, kurių tarpe yra apie 3000 moterų ir merginų ir tik apie 1000 vyrų. Streikieriai reikalavo didesnių algų ir geresnių darbo sąlygų. Svarbiausias ginčas buvo ne tiek del algų, kiek del nešvarumo dirbtuvėse. Ir streikieriai kovą laimėjo. Iš 44 firmų, 39 sutiko su streikierių reikalavimais ir praėjusioj subatoj pasirašė naują sutartį, pagal kurią dirbtuvėse bus įvesta sanitarė kontrolė. Beto, pagal naują sutartį minimum algos nustatytos sekančiai: kirpėjai gaus $45 sąvaitėje, prosytojai $49.50, mašinų operatoriai $30, sampalų dirbėjai $35, egzaminatoriai $22 ir finišeriai $22. Merginos, priimtos mokytis darbo, per pirmus šešis mėnesius gauna po $12, o per sekančius šešis mėnesius $20. Po metų laiko gauna unijos algą. Nauja sutartis taipgi draudžia Bostono darbą išduoti kitur.

Šį panedėlį sustreikavo apie 400 rubsiuvių vyriškų rubų dirbtuvėse. Streikas paliečia 10 firmų, kurios valdo apie 30 dirbtuvių. Joint Boardo pirmininkas Zorn sako, kad darbdaviai nepildo padarytos sutarties su amalgameitų unija, delto ir apskelbta streikas.

Vaizbos Buto koncertas.

Pereito nedėldienio vakarą Municipal Buildinge, So. Bostone, buvo Lietuvių Vaizbos Buto suruoštas koncertas. Programą pildė šie dainininkai bei muzikantai: Rivieraitės (svetimtautės), Julė Mitrikaitė, Emilija Tataroniutė, V. A. Jenkins, A. Židanavičius, J. Dikinis ir V. Dineika.

Koncertas buvo geras, bet publikos buvo visai nedaug, nes pasitaikė labai biaurus oras. Jenkinsui kažin kas "užfundijo" net tris bukėtus gėlių. Žmonės spėja, kad tai buvo nuo vienos merginos. **Rep.**

Iš garsiosios butlegerių bylos išėjo burbulas. "Džiurė" nesusitaikė.

Ištisas šešias sąvaites Bostone tęsėsi Chelsea's butlegerių byla, į kurią buvo įveltas majoras Quigley, jo brolis policistas, keli policijos saržentai ir daugybė kitų. Pradžioje bylos buvo kaltinama 29 žmonės. Laike bylos perkratinėjimo išteisinta 15, o kiti pavesti spręsti "džiurei." Per dvi dienas "džiurė" debatavo kaltinamųjų prasižengimą ir prie susitaikymo nepriėjo. Tokiu budu teisėjas Brewster "džiurę" paleido. Federalis District Attorney Williams išsireiškė, jog jis reikalausiąs naujos bylos.

Kaltinamuosius gynė apie tuzinas advokatų, kurių tarpe buvo žymiausi kriminalių bylų advokatai Feeney ir Scharton.

Kaip valdžiai, taip ir kaltinamiems šita byla lėšavo labai daug pinigo, o naudos iš to nėra jokios. Kol žmonės reikalaus svaigalų, tol valdžia butlegerių neišnaikins. Sugrąžinimas žmonėms alaus ir vyno — butų didžiausias butlegeriams smugis.

Juokingiausia šioj byloj scena buvo tuomet, kai teisėjas paleido "džiurę" ir bylą paskelbė be pasekmių. Susirinkę į teismo salę butlegeriai ir jų pritarėjai iš didelio džiaugsmo ten pat išgėrė keletą bonkų degtinės, ir niekas jų už tai neareštavo. Pasirodo, kad iš blaivybės įstatymo žmonės tik juokus daro.

1000 religinių fanatikų maršavo Bostono gatvėmis.

Praėjusioj subatoj Bostono gatvėmis maršavo apie 1000 religinių fanatikų evangelistų tikėjimo. Maršuodami jie dainavo Amerikos himną ir kitokias giesmes i nešė iškabas su užrašais: "Kristus Bostonui, o Bostonas Kristui," "Kristus ateina—ar esate pasirengę" ir t. p.

Tikėjimui nykstant visokie fanatikai pradeda dukti ir demonstruoti.

Dingo slaptosios policijos agentas.

Jau sąvaitė laiko suėjo kaip dingo slaptosios policijos agentas Thomas J. O'Brien, kuris gyveno po numeriu 17 Roach st., Dorchestery. Jo pati ir policija spėja kad jį bus nudėję butlegeriai. Tarnaudamas slaptojo policijoj per paskutiniuos penkis metus ir kovodamas su butlegeriais jis prisidirbo sau labai daug priešų, kurie jį, matomai, ir nudėjo.

Muštynės prie darbo.

Haverhill, Mass.—Trianglė batų dirbtuvėj pereitą pėtnyčią dienai susimušė pri darbo italai. Vienas kitam davė į žandą, o paskui pradėta peiliais badytis. Viena buvo taip subadytas, kad vargiai pasveiks.

VĖLIAUSI ĮVYKIAI BOSTONE.

Juodveidis Richard Stewart, kuris pereitą rudenį užmušė Williamą James, tapo nuteistas miriop. Jis bus nužudytas elektros kedėj 2 gegužės.

Dešimts Bostono piliečių išėmė varantą areštuoti buvusį majorą James Curley i jo brolį Johną Curley, kuri buvo miesto iždininku, už nesugrąžinimą miesto iždan $2,500, kurie buvo jų paimti neteisėtai kelionei į vakarus. Varantas reikalavo abudu juodu paimti ir uždaryti kalėjiman. Išgirdę apie tai, jie tuojaus tuos pinigus sumokėjo.

Vaikėzai po 15-16 metų amžiaus apvogė septynias bažnyčias Bostono apielinkėj, išplėšdami aukas iš bakų sukų. Du tapo sugauti, bet i pavogtų $50 turėjo jau til $5.

North Cambridge'uje an Tannery st. iškrito per langą nuo trečių lubų 70 metų amžiaus senukė vardu Peters. J. ant vietos užsimušė.

Ant Milk gatvės, šale paš to, tapo suimtas fordas su 120 kvortų degtinės. Areš tuotas butlegeris Murray i South Bostono.

Keliatas vaikų Dorchestery nusipirko revolverį ir pradėjo šaudyt į taikinį. Bešaudant vienas vaikas bėgo skersai ir tapo ant vietos nušautas.

Brocktono miesto advokatas Rubin, kuris persekiojo Bimbą, gavo iš Brooklyno laišką nuo tulo D. Dundle, kuris sako, kad Bimba yra gyvenęs pas jį vardu A. Adams. Kaip girdėt, federalė valdžia ruošiasi Bimbą deportuoti.

Buvusis Bostono policmanas L. P. Cronin gavo 10 metų kalėjimo už užpuolimą ant tulos Mrs. Margaret Bowley.

Botono priemiesčiuose pasirodė netikros 5-dolerinės. Daugiausia jų paleista apyvarton Arlingtone ir Cambridge'uje.

Lietuvių Ukėsų Draugija rengia bankietą.

Kovo 21 dieną South Bostono Lietuvių Salėj bus Lietuvių Ukėsų Draugijos bankietas. Kaip sako skelbimai, vakarienė susidės net iš 7 valgių. Patarnautojai busią apsirengę frakais. Stalai busią dailiai papuošti ir vakarienėj dalyvausią žymus miesto viršininkai. Be valgymų ir gėrimų, žada buti da i muzikalis programas. Tikietų galima nusipirkti tiktai ik 18 kovo. Taigi kas nori to vakarienėj dalyvauti, tegul pasiskubina įsigyti tikietų.

MASS-MITINGAS!

Ketverge, 11 kovo, 7:30 val. vakare, Lietuvių Svetainėje yra šaukiamas didelis susirinkimas aptarimui ateinančios parodos, kuri įvyks kovo 17 d.

Šią parodą rengia federalė ir Bostono valdžios paminėjimui 150 metų sukaktuvių, kuomet amerikonai su Jurgiu Washingtonu priešaky pergalėjo britų armijas i juos išvarė iš Mass. valstijos. Šioje parodoje dalyvaus visos tautos, gyvenančios Bostone ir jo apielinkėse. Valdžios komisija kviečia ir lietuvius dalyvauti. Tuo tikslu yra kviečiami į masinį susirinkimą, kuriame bus apkalbėti planai ir budai, kad padarius parodą kuoskaitlingiausia ir gražiausia. Lietuviams, gyvenantiems šioje šalyje, butinai reikia prisidėti prie šios iškilmės.

Kviečia **Liet. Uk. D-ja.**

AUKOS LIETUVOS SOCIALDEMOKRATAMS.

Wright, Minn.	
Andrius Muraška	$2.00
Marė Muraškienė	1.00
Vaclovas Kibart	2.00
Ona Kibart	1.00
Jos Yuškis	1.00
M. Yuškienė	1.00
Alek. Slautaris	1.00
West Orange, N. J.	
M. Janušonis	3.00
Akron, Ohio.	
Nap. Trumpickas	3.00
"Kel." Nr. 8	254.75
Viso sykiu	$269.75

Gerbiami Draugai!

Žinau gerai, kad darbininkui kiekvienas centas yra sunkiai uždirbamas, bet musų draugai Lietuvoje da daugiau vargsta. Jie persekiojami netik kapitalistų, kunigų klerikalų, bet ir tų pačių darbininkų, kurie pasivadino save darbiečiais.

Draugai, atsiminkit tuos laikus, kada lankės draugas Bielinis, kas išleido tuos šmeižtus ir neapykantos lapelius, kas sekė paskui Bielinį, kas trukdė socialdemokratų atstovui prakalbas nugi darbiečiai — Bimba su visa savo pagiežos ir desperatų armija.

Visų pirma suskaldė tvirtą Liet. Soc. Sąjungą, pražudė du įsigyvenusiu organu, apvogė knygyną ir pasidalino suaukautus darbo žmonių pinigus, iki po šiai dienai nedirba jokio konstruktyvio darbo, bet visą darbininkų judėjimą visa gale stengiasi demoralizuoti. Jie spiovė į organizuotų darbininkų spėką ir iki po šiai dienai jie drasko visą darbo žmonių vienybę. Bet laikas jau išmušė mums atgal stoti į savo darbą, mes paremkim nors savo draugus Lietuvoje, kad bent tenai galėtumėm sustiprint darbininkų jėgas. Paaukaukim kiek kas išgali, nes kiekvienas centas prisidės prie sustiprinimo musų draugų Lietuvoje.

M. Janušonis.

KONCERTAS!

GARSAUS DAININININKO

Jono Buteno

Utarninke, nuo 7:30 vakare

16 Kovo-March

1926.

Lietuvių Salėje

Kampas E ir Silver Sts., So. Boston, Mass.

Rengia **Gabijos Choras**

Apart dainininko J. Butėno dalyvaus sekanti artistai: p-lė M. KAŠETAITĖ iš Lowellio, pianistė E. TATARONIUTĖ iš Lawrence ir J. BULSKIS. Maloniėkite atsilankyti ir išgirst daug naujų ir gražių dainų, kurias sudainuos garsus operos dainininkas J. BUTĖNAS.

KVIEČIA GABIJA.

SPORTAS.

Pasaulio čampijonas Stecheris Bostone.

Šiame ketverge Bostono Arenoj risis pasaulio čampijonas Joe Stecher. Jo oponentu bus vienas iš dviejų—Joe Malcewicz arba Ned McGuire, nes jiedu laimėjo ristynes praėjusį ketvergą (Malcewicz paguldė Govorčina, o McGuire—Lundeną). Musų čampijonas Fr. Juška taipgi bus pastatytas prieš vieną iš geriausių ristikų Renato Gardini. Stasiak risis su Govorčinu, o Lunden su Labriola.

JUOZUPAS SHIMKUS

Vyras Amilijos Shimkienės (gym. Bertulytė), tuojaus atsišaukite pas mane. Labai svarbus reikalas. Moteris užvedė atsiskyrimo bylą (Divorce). (11)

Adv. F. J. Bagočius
253 Broadway,
South Boston, Mass.

TEATRAS! TEATRAS!

Nedėlioje, kovo-March 14 d., 1926, Lietuvių Viršutinėje Svetainėje, kampas Silver ir E gatvių, bus suloštas veikalas po vardu "Giliukingas Daktaras." Veikalą išpildys Lietuvių Liaudies Žinyčios vaikų mokyklos nariai. Veikalas yra pilnas skanių juokų ir pamokinimų. Tikriname kad atsilankiusieji bus pilnai užganėdinti. Prie to veikalo turėsime ir gražų programą, susidedanti iš dainų, deklamacijų ir šokių. Programas prasidės lygiai 7:30 val. vakare. Įžangos nebus.

EKSKURSIJA LIETUVON.

Musų mylimo Dzimdzi-Drimdzi vodevilio dalyvis artistas Viktoras Dineika visai apleidžia Ameriką. Ta proga pasinaudojus ruošiama lietuvių ekskursija Lietuvon tiesiog per Klaipėdą. Ekskursija ruošiama geriausiu North German Lloyd linijos laivu Columbus, birželio mėn. 10 d. Reikia tikėtis, kad toji ekskursija bus labai skaitlinga, nes jaja važiuos artistas V. Dineika. Norintieji aplankyti Lietuvą, turėtų ta proga pasinaudoti. Visas informacijas suteikia art. V. Dineika, 366 Broadway, So. Boston.

"DZIMDZI-DRIMDZI" MARŠRUTAS.

Nors tuli žmonės manė "Dzimdzi-Drimdzi" išnykus, vienok jis gyvas. Nuo balandžio 13 iki gegužės 31 d. "Dzimdzi-Drimdzi" vodevilis vėl aplankys lietuvių kolonijas. Gastrolėse dalyvaus visi dzimdziai. Programas visai naujas.

Jau sutarta ir dar tariamasi su žemiau paduotom kolonijom:

Balandžio mėn.

13—Boston, Mass.
14—Worcester, Mass.
16—Hartford, Conn.
17—Bridgeport, Conn.
18—Philadelphia, Pa.
19—Baltimore, Md.
21-22—Pittsburgh, Pa.
29-30—Chicago, Ill.

Gegužės mėn.

2—Cicero, Ill.
4—Indiana Harbor, Ind.
5—Chicago, Ill.
7-8—Detroit, Mich.
9-10—Cleveland, Ohio.
12—Rochester, N. Y.
13—Amsterdam, N. Y.
14—Scranton, Pa.
15—Wilkes Barre, Pa.
16—Brooklyn, N. Y.
18—Bridgeport, Conn.
20—New Haven, Conn.
21—Ansonia, Conn.
23—Waterbury, Conn.
25—Hartford, Conn.
26—Worcester, Mass.
27—Boston, Mass.
28—Lawrence, Mass.
30—Montello, Mass.

ĮSIRANDAVOJA 4 RUIMAI gražiai ištaisyti, su visais parankumais. Renda pigi. Matyt gali bile laiku. Klauskit: FRANK BUCKUS tarpe B ir C gatvių
83 Silver st., So. Boston, Mass.

Tel. South Boston 8626
Residence University 1463-J
S. M. Puišutė-Shallna
LIETUVĖ MOTERIS ADVOKATĖ
366 Broadway, So. Boston, Mass.
Room 2.

PARDAVIMAI.

SO. BOSTONE, netoli Andrew Sq., parsiduoda 6 šeimynų namas su piazais ir dideliu kiemu. Rendu nešą $85 į mėnesį. Kaina tik $4,800. Įnešimo reikia tik $900. Matykit: **Vincent B. Ambrose**, 425 Broadway, arba telefonuokite tarpe 7—8 vakarais. Tel. S. B. 1607.

PAVASARIS ATEINA!

Kaip gražu ir linksma pavasary ir vasarą gyventi ant "kontrų." Todel, kas mylit ant tyro oro gyventi, nusipirkit pigią, gražią vietą, No. Woburn, Mass. Namas 5 kambarių, krautuvė cimentinių plytų, gaselino steišinas, vienas akras žemės, 3 vaisiniai medžiai. Kaina tik $7,500, įnešt $3—4000. Pro duris eina elektros karai.

Antras namas 18 kambarių, dviem karam garadžius, vištininkas, šantė, 10 lotų žemės, gazai, elektrika, šiltas vanduo, maudynės, žemė visa aptverta, 24 čiepai. Kaina $6,200, įnešt $3,000.

So. Bostone 3 šeimynų namas po 4 kambarius su piazais, gazais, vaštobiais. Rendos po $18.00. Kaina $5,300. Tik vienas morgičius bankoj. Įnešt $2,000 arba ir $1,000. (11)

J. P. RAULINAITIS
255 W. Broadway, So. Boston, Mass.

Mr. Joseph P. Šarkiunas.
pas
Vose & Sons Piano Company
jau virš 20 metų.

Jei manot pirkti Player-Pianą, Grand Pianą, Upright Pianą, Fonografą ar Radjo, tai ateikit pas mus pasitarti su p. Šarkiunu. Pirkdami pas mus galit sutaupyt pinigų, nes mes parduosim jums tiesiog iš krautuvės, be tarpininkų. Jei duosit mainais seną pianą, gausit už jį gerą kainą. Išlygos lengvos. Parašykit, o nusiųsim gražų iliustruotą kataliogą.

Vose & Sons Piano Co.
160 Boylston St., Boston.
Įkurtas 1851 m.

NAUJI KELIAI PRAŠALINIMUI LIGŲ NESMAGUMŲ.
Be operacijų, be vaistų.
NATURALIS GYDYMO METODAS—tai naujas kelias prie sveikatos.
Gydau dieglį ir kroniškas ligas.
Patarimai dykai.

Dr. Wentworth, L. M.
1761 Washington st.,
Priešais Northhampton elaveito stotį,
Boston, Mass.
Telephone Copley 0653-M
Valandos: Kasdien nuo 4 iki 9 vakaro. Nedėldieniais nuo 9 ryte iki 2 po pietų.

SPECIALISTAS—PER 25 METUS turi patyrimo gydyme sergančių: Kraujo ligomis, Nervų suirimu, Reumatizmu ir Inkstų ir pusles ligomis. Gydo kaip vyrus, taip ir moteris pasekmingai.

Dr. Killory
3 TREMONT ROW,
SCOLLAY SQUARE
Skersai Hanover Street
BOSTON, MASS.
Olympia Theatre Building
Room 22
Patarimas dykai tik per paskirtą laiką.

BATHS CO.
145 COURT ST.
BOSTON MASS.

PUIKIOS JUSŲ SVEIKATAI
Lietaus, štymo, lovio ir elektros maudynės. Elektriški gydymai ir masažai.

PIRMOS KLESOS BARBERNĖ.
145 Court St.,
prie Scollay Sq.,
Boston, Mass.

VISOKIAS PLUMBERIŲ REIKMENIS
Sold Direct 2 U.
PARDUODAM TIESIOG JUMS
BOILERIUS, RADIATORIUS
PAIPAS ir PRITAIKINTOJUS

Geriausias tavoras pigiausia kaina.
Tel. Haymarket 4100 ir 4101
Boston Plumbing & Lighting Supply Co.
147 Portland St., Netoli No. Station.
BOSTON.

Chas. J. Buzevičia
LIETUVIS ELEKTRIKINIS
Visokį Elektros darbą padarau prieinamą kaina.
Jeigu kas nori įvest į naujus ar senus namus elektriką, arba reikalinga pataisymų, duokit apskaitliuot mums, o persitikrinsit skirtumą. (13)
28 DENNISON ST.,
ROXBURY, MASS.
Tel. Roxbury 0967-W.

TELEFONAS 1037
MEDICINOS DAKTARAS
C. J. MIKOLAITIS
Valandos: nuo 2 iki 4 po pietų.
nuo 7 iki 8 vakare
107 Summer St,
LAWRENCE, MASS.

Tel. South Boston 4000
Dr. J. Landžius Seymour
LIETUVIS GYDYTOJAS
381 Broadway, So. Boston, Mass.
Ant antrų lubų
VALANDOS:
Nuo 9 ryte iki 9 vakare

DR. J. MARCUS
LIETUVIŠKAS GYDYTOJAS
Specialistas sekretnų ir chroniškų vyrų ir moterų ligų.
18 Parmenter St., Boston, Mass.
(Prie Hanover St.)
Tel. Richmond 668. (-)
Valandos: Nuo 9 ryto iki 8 vak.
Nedėldieniais iki 4 val. po pietų

Tel. Richmond 1410
Dr. David W. Rosen
Kalba Lietuviškai ir Rusiškai
GYDO CHRONIŠKAS IR SLAPTAS LIGAS
Taipgi Moterų ir Vyrų Kraujo ir Odos Ligas
VALANDOS:
Nuo 8 iš ryto iki 8 vakare
Tai-pat ir šventadieniais
321 Hanover Street
BOSTON, MASS.

Telefonas So. Boston 2300.
NAUJAS LIETUVIS DENTISTAS
Dr. St. A. GALVARISKI
(GALINAUSKAS)
Ofiso valandos:
Nuo 9 iki 12 ryte, nuo 1:30—5:30 dieną. Nuo 7—9 vakare.
Nedėliomis pagal sutarties.
414 BROADWAY,
SO. BOSTON, MASS.

Dr. J. S. BALABAN
IŠ RUSIJOS
Gydytojas, Chirurgas ir Akušeris.
377 Dorchester St., So. Boston,
Tel. So. Boston 4768.
194 Chestnut St. Chelsea, Mass.
Tel. Chelsea 1830.

Tel. So. Boston 506-W
DAKTARAS
A. L. KAPOCIUS
LITUVIS DENTISTAS
VALANDOS: Nuo 9 iki 12 dieną

Nuo 2 iki 9 vak
NEDĖLIOMIS:
iki 1 v. po pietų
Seredomis iki 12 dieną.
Ofisas "Keleivio" name.
251 Broadway, tarpe C ir D St.
SO. BOSTON, MASS.

Lietuvis Optometristas

Išegzaminuoju akis, priskiriu akinius, kreivas akis atitiesinu ir amblyopiškose (aklose) akyse sugrąžinu šviesą tinkamu laiku.
J. L. PAŠAKARNIS O. D.
447 Broadway, So. Boston, Mass

DR. H M. LANDAU
Specialistas Kroniškų ir Sekretnų Ligų, Reumatizmo ir Kraujo Ligų.
Valandos: nuo 12 iki 9 vakare. Nedėldieniais: nuo 9 ryte iki 2 po pietų ir pagal sutartį.
Tel. Haymarket 1436.
32 CHAMBERS ST.,
BOSTON, MASS.

Jeigu Jųs Esat

aukštai oro ir bedavojat apie tai, kaip tas kosulys ar šaltis kaboja, nutarkite gart pagelbą tuojau su Severos išbandytomis Gyduolėmis. Negydomi kosulys ir šaltis yra pavojingi. Štai geros gyduolės, kurios įveikė tukstančius ligų.

PRAŠALINKIT TĄ ŠALTĮ SU

Severa's Cough Balsam
Šita gyduolė turi savyje puikius gydančius elementus, kurie sustabdo ir išgydo įdegimą, nuo kurio paeina kosulys. Maloni įmt ir gydanti. Kaina 25c. ir 50c.

Severa's Cold and Grip Tablets.
Jųs galite atsidurt mirtinam pavojuje, jeigu šaltį neprašalinsite greitai. Severos Cold ant Grip Tablets yra geriausi prašalinimui šalčio ir sugrąžina sveikata. Kaina 30c.

Severa's Antisepsol Skaudamai Gerklei 35 ir 50c.
Visose Aptiekose
W. F. Severa Co. Cedar Rapids, Ia.