KELEIVIS
DARBO ŽMONIŲ LAIKRAŠTIS

Prenumerata metams:
Amerikoje $2.00
Pietų Amerikos Valstybėse, Kanadoje ir kitur $3.00
Prenumerata pusei metų:
Amerikoje $1.25
Kanadoje ir kitur už Suvienytų Valstijų $1.50
Apsakelbimų kainų klauskit laišku.
Kreipianties su kokiais nors reikalais adresuokite:
KELEIVIS
253 Broadway, So. Boston, Mass.

KELEIVIS

THE TRAVELER — — — — — — — — — LITHUANIAN WEEKLY

KELEIVIS
LITHUANIAN WEEKLY

Represents over 75,000 Lithuanians in New England, and about 1,000,000 in the United States

THE BEST ADVERTISING MEDIUM

Advertising Rates on Application

KELEIVIS
253 Broadway, So. Boston, Mass.

No. 33 | Keleivio Telefonas So. Boston 3071 | SO. BOSTON, AUGUST-RUGP. 12 D., 1931 M. | "Entered as Second Class Matter" February 23, 1905, at the Post Office at Boston, Mass., under the Act of March 3, 1879. | Keleivio Telefonas So. Boston 3071 | Metai XXVI

DARBO DEPARTAMENTE SĖDI ŽIAURŲS INKVIZITORIAI.

DEPORTUOJA ATEIVIUS Į BUDELIŲ RANKAS.

Wickershamo komisija reikalauja pavesti ateivių reikalus atskiram teismui.

Wickershamo komisija patiekė Hooveriui dešimtą savo raportą, kuriame iškeliami baisus Darbo Departamento darbeliai. Kaip tas raportas parodo, tai tas Darbo Departamentas arba Ministerija prie pono Hooverio kabineto yra niekas daugiau, kaip žiauriausia viduramžių inkvizicija, kuri persekioja ir kankina nelaimingus ateivius darbininkus.

Raportas taip ir sako, kad per metus laiko Darbo Departamentas išegzaminuoja apie 100,000 ateivių, ir kad tiems egzaminavimams yra vartojamos "viduramžių inkvizicijos priemonės".

Deportuodami svetimšalius darbininkus Darbo Departamento ponai labai dažnai laužo šalies konstituciją ir elgiasi kaip tikri tironai ir prispaudėjai.

Deportuojant per metus apie 15,000 svetimšalių priemonės buvo vartojamos taip žiaurios, kad jos perėjo "visas nežmoniškumo ribas."

Buvo atsitikimų, kur Amerikos Darbo Departamentas parodė didžiausio užsispyrimo deportuoti ateivius tiesiai į budelių rankas. Taip buvo su italu darbininku Guido Serio, kuris prašė nedeportuoti jį Italijon, nes dėl politinių jo įsitikinimų fašistai laukė jį tenai nužudyt. Sovietų Rusija buvo pareiškus, kad ji priims tą vargšą pas save, bet Darbo Departamento viršininkai lyg tyčia išgabeno jį Italijon.

Persekiodamas svetimšalius darbininkus, Darbo Departamentas eina trejas pareigas, sako Wickershamo komisija. Jis yra kartu šnipas, kartu kaltintojas ir kartu teisėjas. Jis areštuoja nužiūrėtus ateivius be jokio varanto, kas yra aiškus konstitucijos laužymas. O suimtuosius kvosdamas jis vartoja inkvizitoriškas priemones.

Yra pamato tikėti, kad daug pareiškimų, kuriuos neva padarė suimti ateiviai, buvo išgauta iš jų žiauriais kankinimais ir grąsinimais.

Taip kalba Wickershamo komisijos raportas prezidentui Hooveriui. Kad išvengus tų nežmoniškumų ateity, komisija pataria atimti ateivių reikalus iš Darbo Departamento, o pavesti tam tikram teismui.

Bet ar teismas bus geresnis, jeigu jame sėdės tokie pat inkvizitoriai, kaip dabar sėdi Darbo Departamente?

Per metus laiko Amerikos hoteliai turi daugiau biliono dolerių pajamų. Paskelbtos buvusio cenzo skaitlinės parodo, kad 1919 metais Jungtinėse Valstijose buvo 15,577 viešbučiai, kurie per tuos metus turėjo $1,039,363,000 pajamų.

Amerikos Kapitalizmo Šunybės Meksikoje.

Meksikos susisiekimo ministeris Almazan įteikė prezidentui Rubio skundą, kad Amerikos kapitalas įkurė Meksikoj keliatą kompanijų neva vaisių auginimui, tikrenybėj gi norėdamas Meksikos vaisius sunaikinti, kad tuo budu prašalinus konkurenciją. Vienos kompanijos agentai buvę sugauti skiepijant į Meksikos bananų medžius taip vadinamus "Panamos kenkėjus". Užkrėstas tais kenkėjais medžias sunyksta ir paskui užkrečia kitus medžius. Šitomis Amerikos kapitalizmo šunybėmis meksikiečiai baisiai pasipiktinę.

PRIE HOOVERIO TVENKINIO SUSTREIKAVO DARBININKAI.

Ant Colorados upės Nevados valstijoj yra statomas taip vadinamas Hooverio Tvenkinys. Darbas neapsakomai sunkus, karštis paukšnėj siekia 119 laipsnių, taip kad nuo liepos mėnesio saulės spinduliai užmušė prie darbo jau 13 darbininkų. Už tą pragarišką darbą darbininkams buvo mokama po $5 į dieną, bet dabar po $1.00 numušta, todėl darbininkai sustreikavo. Pono Hooverio darbų vedėjai pareiškė, kad streikierių vieton jie samdysią skebus.

AMERIKA AREŠTUOJA KUBOS REVOLIUCIONIERIUS.

Kubos diktatorius Machado yra Amerikos kapitalo bernas, todėl Amerikos valdžia jį palaiko ir gina nuo liaudies, kuri nori jį nuversti. Pereitą sąvaitę į Atlantic City, N. J., atvyko 38 Kubos revoliucionieriai, kurie buvo ištrukę iš kruvinų Machado nagų. Amerikos pakraščių sargai tuojaus areštavo. Buvo atėjęs ir kitas laivas su pabėgusiais revoliucionieriais, bet pamatę, kad "laisva" Amerika juos areštuoja, jie apsisuko ir pabėgo iš čia. Spėjama, kad jie nuplaukė Meksikon.

BEDARBIŲ RIAUŠĖS DETROITE.

Detroito "welfare" biure, kuris neva rupinasi bedarbių reikalais, pereitą sąvaitę bedarbiai išėję iš kantrybės pakėlė riaušes. Moteris vardu Mamie Naboschik rėžė policmanui geležine paipa per galvą. Kitam policmanui buvo akmeniu numušta kepurė. Policija areštavo 5 bedarbius ir kaltina juos "betvarkės kėlimu".

RUSAI NORI ŽINIŲ APIE LENKŲ ARMIJĄ.

Rusijos užsienio reikalų komisaras Litvinovas padavė Lenkijos ambasadoriui Maskvoje notą patardamas, kad Lenkija suteiktų Rusijai žinių apie savo ginkluotas jėgas, o Rusija suteiksianti Lenkijai informacijų apie savo raudoną armiją.

Buso Katastrofoj Sužeista 16 žmonių.

Netoli Valatie miestelio, New Yorko valstijoj, įvyko nelaimė su busu, kuris bėgo iš Montrealo į New Yorką. Norėdamas išvengti susikulimo su kita mašina, kuri važiavo iš priešakio ir nesisuko į savo šoną, buso vežikas smarkiai pasuko busą į dešinę ir vienos pusės ratai užėjo ant minkštos žemės. Busas pasidarė nebesuvaldomas, atsimušė į telegrafo stulpą ir apsivertė. Bagažas ir žmonės buvo išbarstyti į visas puses. Pakilo didžiausis moterų klykimas ir sužeistų vaitojimas. Sužeista iš viso 16 asmenų, kai kurie labai sunkiai.

KATALIKAI NORI ATIMT IŠ KARDINOLO $6,000,000.

Šią vasarą Bostone mirė airys O'Sullivan, kuris išrado ir dirbo gumines kurkas batams. Iš to biznio jis susikrovė apie $6,000,000 vertės turto, ir dabar mirdamas viską užrašė kardinolui O'Connellui. Velionio giminės pakėlė prieš tai triukšmą. Jie sako, kad velionis ne savo valia tuos turtus kardinolui užrašęs, bet mirštant buvęs prie to prikalbėtas. Taigi apie 20 visokių O'Sullivanų dabar traukia teisman kardinolą ir nori paliktą jam testamentą sulaužyt. Mirusio žmogaus pinigai priklauso jo giminėms, jie sako, o ne kardinolui. Bus įdomi byla.

IŠGUITAS ISPANIJOS KARDINOLAS NORI GRĮŽT ATGAL.

Buvusis Ispanijos kardinolas Segura, kurį valdžia išvijo kaipo respublikos priešą ir žmonių kurstytoją, dabar reikalauja, kad leistų jam grįžti atgal. Jeigu jam bus leista sugrįžti, tai tada jis "dovanosiąs visiems savo priešams". Ot, klerikalo drąsa!

"VYNO PLYTOS" SUKĖLĖ DAUG LERMO.

Paskutinėmis dienomis Amerikoje pasirodė ant rinkos taip vadinamos "vyno plytos", kurios prohibicijos šalininkuose sukėlė daug lermo. Šitos "plytos" yra padarytos iš vynuogių ir prie jų reikia tik pridėti vandens, kad pasidarytų vynas. Visi žino, kokiam tikslui jos yra daromos ir parduodamos, bet prohibicininkai negali prie dirbėjų prisikabinti, nes plytose nėra alkoholio. Alkoholis atsiranda tik vėliau, kai žmogus nusipirkęs jį užraugina.

40 ŽMONIŲ UŽSINUODIJO VALGIAIS ANT PIKNIKO.

Reading, Pa.—Šiomis dienomis čia buvo Carsonijos Parke piknikas, kur 40 žmonių užsinuodijo sugedusiais valgiais. Jie valgė daugiausia taip vadinamą "potato salad". Po vakarienės prasidėjo baisus žmonių vaitojimas. Juos surėmė tokie skausmai, kad parkritę ant žemės raitėsi ir šaukė ne savais balsais. Buvo pašaukti keli ambulansai, kurie nuvežė ligonius ligoninėn.

Ispanija Ruošiasi Vyt Minykus.

KUNIGŲ TURTAI BUSIĄ KONFISKUOTI.

Bažnyčia bus atskirta nuo valstybės ir negaus jokios paramos.

Ispanija ruošiasi ne juokais pažaboti klerikalzimą, kuris taip ilgai čiulpė jos prakaitą ir kraują. Konstitucijos komisija dabar nutarė įrašyti konstitucijon paragrafą, kuriuo reikalaujama uždaryti Ispanijoj visi vienuolynai, išvyti visi vienuolių ordenai ir konfiskuoti visi bažnytiniai turtai valstybės naudai. Be to, oficialė tikyba Ispanijoj visai panaikinama, reiškia, respublika jokios bažnyčios nepripažįsta ir jokioms religinėms įstaigoms paramos neduoda.

Dabartiniu laiku Ispanijoj yra 50 įvairių katalikų ordenų, kuriems priklauso 45,000 minykų ir davatkų. Sulyg naujos konstitucijos, visa šita dykaduonių armija turi but išvyta iš Ispanijos laukan.

Parapijų klebonai dabar Ispanijoj turi 5,000 dvarų, kurių vertė apskaitoma į $6,000,000.00. Be to da kunigai turi daugybę kilnojamo turto, kurio vertė taipgi siekia daug milionų dolerių. Visi šitie lobiai buvo surinkti iš biednų Ispanijos žmonių, todėl jie priklauso valstybei ir bus konfiskuoti.

Be to da konstitucijos komisija yra pasiryžus įrašyti konstitucijon, kad Ispanija yra "demokratinė respublika". Kai kurie komisijos nariai reikalavo, kad butų pasakyta: "demokratinė darbo respublika", bet tas reikalavimas nepraėjo.

PRAŠALINO KLERIKALIŠKĄ GUBERNATORIŲ.

Federalinis Meksikos Kongresas prašalino Durango valstijos gubernatorių Valdes'ą, kuris rodė klerikalam užuojautos ir leido kunigams laužyt respublikos įstatymus. Pavyzdžiui, įstatymai sako, kad Durango valstijoj negali but daugiau, kaip 25 kunigai, o dabar jų buvo arti 200, ir ponas Valdes leido jiems išnaudoti liaudį.

VAKARUOSE SIAUČIA 200 MIŠKŲ GAISRAI.

Šiaurės vakaruose siaučia dideli miškų gaisrai. Iš viso priskaityta tenai 200 atskirų vietų, kur ugnis naikina gražiausias girias. Daugiausia gaisrų esą Washingtono ir Montanos valstijose. Prieš River klony išdegę jau 40,000 akrų miško. Su gaisrais kovoja 2,500 žmonių, bet sulaikyt ugnies negali.

BANKO DIREKTORIAI SKUNDŽIAMI ANT $60,000,000.

New Yorko valstijos bankų superitendentas Broderick apskundė į Supreme Courtą visus subankrutavusio United States Banko direktorius, reikalaudamas iš jų $60,000,000 atlyginimo už padarytus žmonėms nuostolius.

Oriento Kasyklose Streikas Užbaigtas.

Iš Orient, Ill., praneša, kad C. W. & F. Fuel Co. kasyklose No. 1 ir 2 streikas jau užbaigtas. United Mine Workers unija išsiuntinėjo streikuojantiems angliakasiams šitokio turinio laišką: "Visi, kurie nori buti United Mine Workers unijos nariais, privalo grįžti į darbą 5 rugpiučio rytą. To reikalauja bendrai mainerių ir kompanijos pasirašyta sutartis."

Rugpiučio 5 vakare buvo mainerių mitingas ir buvo daug triukšmo dėl streiko laimėjimo, bet teko pasitenkinti tik tuo, kad International Boardo atstovas Gasaway prižadėjo į 30 dienų pagerinti maineriams darbo sąlygas. Ir 6 rugpiučio visi nuėjo dirbti. Kurie nuėjo darban diena vėliau, tų jau nebepriėmė. Ar priims ir toliaus, nežinia.

BAISUS POTVINIS MEKSIKOJ.

Tampico apielinkėj, Meksikoj, baisiai patvino Panuco ir Tamesi upės. Dalis Tampico miesto taip patvino, kad vietomis vanduo pasiekė antrų aukštų langus. Kai kurie kaimai visiškai prapuolė po vandeniu. Didžiausi laukai tapo užlieti vandeniu ir išrodo kaip jurės. Vandens paviršium plaukia suardytos žmonių triobos, negyvi gyvuliai ir žmonių lavonai.

BUSAS NUKRITO UPĖN! 19 ŽMONIŲ PRIGĖRĖ.

Georgetown, S. C.— Pereitą sąvaitę burys juodveidžių čia pasisamdė busą, kad nuvežtų juos ant byčių. Grįžtant atgal buvo jau tamsu, o važiuot reikėjo per tiltą. Tiltas tuo tarpu buvo atidarytas, kad praleist laivą. Buso vežikas šito nepastebėjo ir kaip važiavo, taip ir nuvažiavo nuo tilto tiesiai į upę. Vandens toj vietoj yra apie 40 pėdų gilumo, ir busas tuojaus pasinėrė su visais žmonėmis. Žuvo 17 juodveidžių ir2 baltveidžiai, iš viso 19 žmonių. Išsigelbėjo tiktai vienas juodveidis, kuris išmušė lango stiklą ir išlindęs iš buso išplaukė viršun.

RADO 50,000,000 METŲ GYVUNĄ.

Michigano universiteto mokslinė ekspedicija iškasė Texas valstijoj milžiniško driežo liekanas, kuris gyvenęs pelkėse apie 50,000,000 metų atgal. Savo pavidale šitas sutvėrimas yra panašus į krokodilį, bet apdengtas visas kietais šarvais ir turi apie 25 pėdas ilgio. Mokslininkai vadina jį "phytosauro" vardu.

BIRŽELIO MĖNESĮ PASIUVO 28,123,003 PORAS ČEVERYKŲ.

Komercijos departamentas praneša, kad per birželio mėnesį Amerikoje buvo pasiuta 28,123,803 poros čeverykų. Tai yra beveik 18 nuošimčių daugiau, negu pernai tuo pačiu laiku buvo pasiuta. Reiškia, čeverykų dirbtuvės šįmet dirba geriau.

Fašistų-Komunistų Frontui Užduotas Skaudus Smugis.

Graži Kubos Darbininkų Vienybė.

Kubos darbininkai parodė daugiau klasinio susipratimo, negu Amerikos unijistai. Amerikoje vieni streikuoja, o kiti streiką laužo. Kitaip elgiasi kubiečiai. Šiomis dienomis tenai Havanos mieste buvo nukapotos tramvajų darbininkams algos. Jie metė darbą. Valdžia tuojaus uždraudė daryt susirinkimus ir areštavo streikierių vadus. Kubos Darbo Konfederacija tuomet apskelbė generalį 24 valandų streiką, kad parodžius tramvajų darbininkam savo užuojautą, o reakcinei valdžiai protestą. Ir tuojaus visi organizuoti Kubos darbininkai metė darbą. Vienam tik Havanos mieste sustreikavo apie 70,000 žmonių. Tai buvo geras antausis valdžiai. Gatvėkariai mėginta operuoti streiklaužių pagalba, bet žmonės juos tuojaus daužė ir net dinamitu ardė.

ISPANIJOS SOSTINĖJ PAŠAUTI 4 STREIKIERIAI.

Ispanijos sostinėj Madride streikuoja telefonistai. Anądien jie turėjo slaptą susirinkimą. Policija apie tai sužinojo ir norėjo įneiti pažiurėt, kas tenai daroma. Darbininkai nenorėjo policijos įsileisti. Įvyko susirėmimas ir policija pradėjo šaudyt. Keturi streikieriai buvo pašauti. Šeši streikieriai buvo areštuoti. Kai suimtuosius vežė nuovadon, kiti darbininkai svaidė policiją akmenimis.

DETROITE NUSIŠOVĖ TEISĖJAS.

Pereitą sąvaitę Detroite nusišovė teisėjas Murfy. Sakoma, kad jisai prašvilpė $200,000 ne savo pinigų. Pinigai prigulėjo kompanijai, kurios jis buvo pirmininku. Neturėdamas iš ko atiduoti ir bijodamas patekti užtai kalėjiman, jisai nusišovė iš revolverio, kuris kelios dienos atgal buvo atimtas iš vieno plėšiko.

BARCELONOJ SUŽEISTA 12 STREIKIERIŲ.

Barcelonos mieste, Ispanijoj, streikuojantys telefono darbininkai užpuolė streiklaužius einančius iš darbo namo. Tuojaus įsimaišė policija ir prasidėjo batalija. Dvylika streikierių buvo sužeista ir 8 areštuoti.

100,000 SVETIMŠALIŲ ĮŠMUGELIUOTA PADIRBTAIS PERMITAIS.

Darbo Departamento sekretorius Doak praneša, kad New Yorke esanti susekta šmugelninkų organizacija, kuri padirbtais permitais įšmugeliavusi Amerikon 100,000 svetimšalių. Dešimts tos organizacijos narių pereitą sąvaitę jau areštuoti. Už tokį įvežimą šmugelninkai imdavę po $1,850 nuo žmogaus.

JIE NORĖJO NUVERSTI PRUSŲ VALDŽIĄ.

Bet visuotinu balsavimu pereitą nedėldienį gyventojai pasisakė už dabartinę vyriausybę.

Pereitą nedėldienį Prusuose buvo daromi istorinės svarbos bandymai. Komunistai susivieniję su fašistais ir nacionalistais mėgino nuversti dabartinį Prusų seimą ir paskelbti naujus rinkimus. Dabartinis seimas yra išrinktas keturiems metams ir ateinantį pavasarį jo laikas jau baigiasi, taip kad už šešių mėnesių jis vistiek išsiskirstys; bet komunistai su fašistais manė, kad renkant naują seimą dabar, kuomet valstybėj toks sunkus krizis, jiems yra geresnė proga laimėti rinkimus. Paėmus Prusus, jie tikėjosi paimti ir visą Vokietijos valstybę. Bet jų planai nepavyko.

Pirmutiniai šitą perversmą sumanė Hitlerio vadovaujami fašistai. Jie pareikalavo, kad valdžia pavestų šitą klausimą plebiscitui, tai yra, patiems gyventojams nubalsuoti. Bet norint statyt kokį nors klausimą plebiscitui, reikia surinkti tam tikrą skaičių piliečių parašų. Čia fašistams į talką ir atėjo komunistai su nacionalistais. Partijos, kurios iki šiol vesdavo tarp savęs mirtiną kovą, dabar susivienijo į vieną frontą ir bendromis jėgomis leidosi rinkti plebiscitui parašų. Ir šita raudonų-rudu-juodų brolija dirbo taip uoliai, kad reikalingas parašų skaičius tuojaus buvo surinktas ir vyriausybė turėjo laryti plebiscitą.

Klausimas balsavimui buvo pastatytas "Taip" ar "Ne", tai yra, paleist seimą, ar nepaleist.

Seimui paleisti reikėjo nemažiau 13,449,550 balsų, tai yra daugiau kaip pusės visų Prusijos rinkikų. Bet plebiscitas davė tik 9,793,000 balsų. Vadinasi, gyventojų didžiuma fašistų-komunistų planams nepritarė ir jų frontui buvo užduotas skaudus moralis smugis.

Komunistai daugiausia rėmė fašistus del to, kad nuvertus Prusų vyriausybę, kurios pirmininku dabar yra socialdemokrat. Otto Braun.

Taigi pereito nedėldienio plebiscitas Prusuose turėjo didelės istorinės svarbos. Jisai parodė pasauliui du dalyku: vieną, kad nežiurint sunkiausio krizio, vokiečių visuomenė stoja už demokratinę valdžios formą, o antra, kad komunistai moka susibroliuot su aršiausiais darbininkų priešais, biauriausiais juodašimčiais. Šito fakto dabar jau negalės užginčyt nei patys Maskvos komisarai.

LIETUS PATVINDĖ LONDONO TUNELIUS.

Pereitą sąvaitę Londone buvo toks smarkus lietus, kad daugely vietų prisisėmė požemio kelių tuneliai. Nemaža ir sklepų patvino.

APŽVALGA

SOVIETŲ LAIKRAŠTIS APIE LIETUVOS TAUTININKŲ-KLERIKALŲ KOVĄ.

Ar žinot, ko Lietuvos tautininkai pešasi su klerikalais? Pasiklausykit, ką apie tai rašo Rusijos komunistų "Krasnaja Zvezda":

"Del ko tad tarp tų dviejų partijų eina tokia atkakli kova, del ko yra galimas diplomatinių ryšių nutraukimas tarp Lietuvos ir Vatikano?

"Tų faktų išaiškinimo reikia ieškoti užsienių politikoj; abiejų grupių užsienių politikos orientacijų skirtume.

"Dabartinė Lietuvos vyriausybė karininkų palaikoma, turėdama galvoj valstiečių ir buržuazijos dalies nusistatymą prieš lenkų dvarininkus, kurie laiko savo rankose pusę Lietuvos teritorijos, laikosi pozicijos, kad su lenkais negalima susitaikinti, kol Vilniaus kraštas nebus grąžintas Lietuvai. Tas nusistatymas lemia visą Lietuvos valdžios užsienių politiką, taigi ir draugingus santykius su Vokietija ir Sovietų Sąjunga.

"Lietuvos pozicija yra didžiai nepatogi prancuzų imperialistams ir jų vasalams lenkams karštai besiruošiantiems intervencijai prieš SSSR. Tarptautinė padėtis kol kas neleidžia daryti tiesaus spaudimo į Lietuvą, o lenkų kariuomenė dar negali žygiuoti į Kauną. Todėl dabar mes matome, kaip jėgos, kurios visais galimais budais ruošia intervenciją, stengias priversti Lietuvą pakeisti savo užsienių politikos orientaciją. Interventai naudojasi tam tikslui Vatikanu, kurs turi Lietuvoj daug įtakos ir kuris turi agenturą kunigų ir krikščionių demokratų asmeny. Krikščionių demokratų kova prieš tautininkų valdžią, tai —kova už Lietuvos užsieninės politikos orientacijos pakeitimą, už atsisakymą nuo Vilniaus krašto ir už kapituliaciją prieš Lenkiją, del Lietuvos prisidėjimo prie antisovietiško bloko".

Vadinasi, popiežiaus spiriami, Lietuvos kunigai nori sujungti Lietuvą su katalikiškaja Lenkija. Tuomet butų ir katalikų bažnyčiai geriau, ir susidarytų vieningesnė jėga Sovietų Rusijai užpulti. Bet Lietuvos tautininkams išrodo, kad Rusija yra geresnė apsauga Lietuvai, negu Lenkija, dėl to jie ir priešinasi klerikalų politikai.

Šitą "Raudonos Žvaigždės" straipsnį mes paėmė iš "Lietuvos Žinių".

"TĖVYNĖS" REDAKTORIUS DA NESUSPENDUOTAS.

Dėl įvykusių SLA. Centre muštynių, kurias tenai sukėlė "Tėvynės" redaktoriaus p. Vitaičio žmona, Kontrolės Komisija nutarė p. Vitaitienę tuojaus iš SLA. išmesti, o patį "Tėvynės" redaktorių p. Vitaitį suspenduoti iki SLA. Seimo.

Šitam nutarimui patvirtinti buvo sušauktas Pildomosios Tarybos extra suvažiavimas. Bet čia p. Vitaitis ėmė prašyti, kad jam butų duota daugiau laiko pasiaiškinti. Ir Pildomoji Taryba nutarė:

"...duoti p. Vitaičiui progą pasiteisinti ir parodyti, dėl ko jis neturėtų buti prašalintas iš 'Tėvynės' redaktoriaus vietos. Toks tardymas turi įvykti artimiausioje ateityje, t. y. už dviejų sąvaičių laiko, rugpiučio 17 dieną, 1931 m.

"Į minėtą tardymą turi buti pakviesti visi liudininkai, kurie matė viršminėtą incidentą (muštynes) po pietų ir vakare. Išklausius kaltinamuosius ir visus liudininkus, Pildomos Tarybos suvažiavimas išneš galutiną nuosprendį."

Taip sako Pildomosios Tarybos extra suvažiavimo protokolas, kuris tilpo paskutiniame "Tėvynės" numery ant pirmo puslapio.

Vadinasi, dėl šitų muštynių Pildomoji Taryba vieną suvažiavimą jau turėjo, ir 17 rugpiučio turės da antrą. Organizacijai bus padaryta keli šimtai dolerių nereikalingų išlaidų, ir tai vis delto, kad kokia ten Zosė negali suvaldyti savo furijos.

DABAR BOLŠEVIKAMS BUTŲ PROGA UŽVALDYTI SLA.

"Naujienos" pastebi, kad bolševikai pasiskubino iš SLA. pabėgti. Jeigu bimbininkų "vaiskas" nebutų iš mušio lauko pabėgęs, tai dabar jiems paimti SLA. butų visai lengva.

Chicagos dienraštis rašo taip:

"Progą užkariauti Susivienijimą bolševikai praleido pačiame Chicagos seime. Jeigu jie butų turėję kantrybės palaukti, iki seimas ims svarstyti Devenio paskolos reikalą (o bolševikai jau buvo ir kai kurių dokumentų atsigabenę iš Waterburio), tai SLA. valdybos padėtis butų buvusi be vilties. Bent keturių viršininkų vietas bolševikai butų galėję laimėti. O keturi Pildomoje Taryboje sudaro daugumą.

"Bet jie pasikarščiavo ir atsidurė Meldažio salėje. O paskui jie visai išsikraustė iš Susivienijimo. Kuomet SLA. komisijos darė tyrinėjimą ir centro viršininkus kaltino, bolševikai jau buvo už tvoros. Ką jie dabar turi iš to, kad jie parodo liežuvį 'gegužiniams'?

"Naujas skandalas SLA. centre tik dar kartą bolševikams primena, kad jiems reikėjo gerai pagalvoti, pirma negu bėgti. Mes jų džiaugsmu todel netikime. Jie turi progos daugiaus krimstis, negu džiaugtis."

Tą džiaugsmą komunistų spauda reiškia dėl įvykusio SLA. Centre muštynių.

PROF. IVANAUSKAS VAŽIUOJA PIETŲ AMERIKOS TYRINĖT.

Lietuvos laikraščiai praneša, kad Kauno universiteto profesorius Ivanauskas išvažiavo pietų Amerikon gamtos tyrinėti. Su juo vyksta da 4 gamtininkai. Ekspediciją finansuojąs "Musų Rytojus."

Visų pirma ekspedicija sustos Brazilijos mieste Rio de Janeiro. Tenai pasiims su savim vieną brazilietį gamtininką, kuris gerai pažįsta to krašto gyvunus, ir kartu su juo vyks į San Franciscos paupį Minas Geraes estadoje. Ekspedicija žada praleisti čia apie tris mėnesius rinkdama visokius augmenis ir gyvunus.

Surinktos augmenų ir gyvunų kolekcijos bus perduotos Lietuvos universitetui gamtos studijoms.

LIETUVOS SOCIALDEMOKRATAI IŠVAŽIAVO INTERNACIONALO KONGRESAN.

Liepos 24 dieną Austrijos sostinėj Vienoj atsidarė Socialistų Internacionalo Kongresas, kurin nuo Lietuvos Sociadlemokratų Partijos išvažiavo šie atstovai:

Inž. St. Kairys su žmona, prof. Purėnas su žmona, adv. Venclauskas, d-ras Epšteinas ir mokytojas J. Šiugžda.

Milžiniškas Wilsono tvenkinys Alabamoj

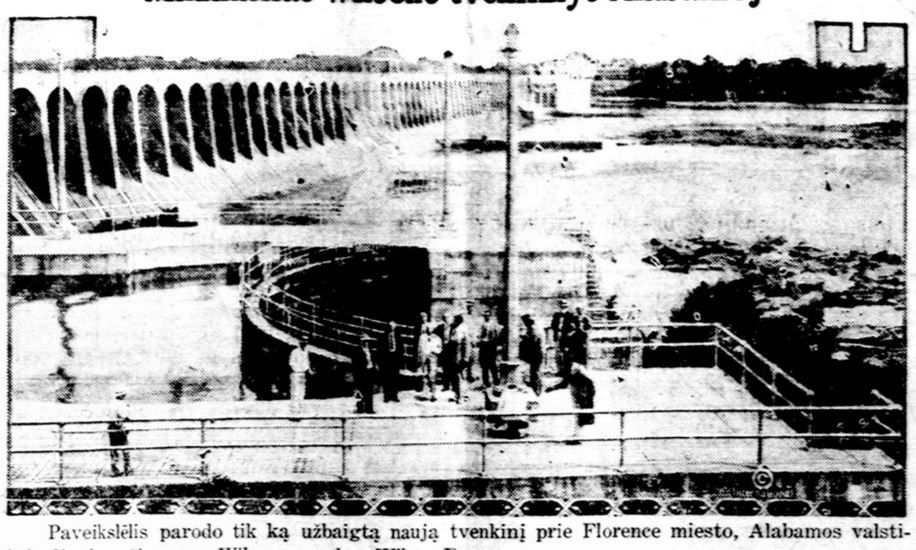

Paveikslėlis parodo tik ką užbaigtą naują tvenkinį prie Florence miesto, Alabamos valstijoj. Jis bus žinomas Wilsono vardu—Wilson Dam.

Kaip Galima Sugrįžti Į Savo Kraštą Valdžios Lėšomis.

Apie grąžinimą ateivių iš Amerikos.

Amerikos valstybės departamentas yra padaręs patvarkymą "ateiviams grąžinti į jų šalį." Tai yra ne tas pats, ką paprastas deportavimas. Deportavimas reiškia kad valdžia paima žmogų ir išsiunčia jį iš šios šalies varu, nežiurint ar jis to nori, ar ne. Deportuoja paprastai tokius, kurie yra nelegaliai čionai įvažiavę, ir tuos, kurie pavojingi kapitalistinei tvarkai, komunistus, revoliucionierius ir t. p.

Grąžinimas ateivių turi visai kitokį pobudį. Grąžina tik tokius, kurie neturi čia iš ko gyventi, ir kurie patys prašo, kad juos grąžintų, ir kurie da nėra čia išgyvenę trijų metų. Kas išgyveno daugiau kaip 3 metus, tų negrąžina.

Beturtis ateivis, kuris neturi darbo, neturi susitaupęs pinigų ir neturi iš ko gyventi, o nori grįžti atgal į savo šalį, turi paduoti valdžiai tam tikrą aplikaciją ir paprašyti, kad jį sugrąžintų. Valdžia sugrąžins tokį savo lėšomis.

Blankų tokioms aplikacijom galima gauti imigracijos ofisuose ir beveik visose įstaigose, kurios teikia bedarbiams pašalpą.

Jeigu toks ateivis turi žmoną ir vaikų, ir nori juos pasiimti su savim, tai kiekvienam asmeniui reikia išpildyt atskirą blanką.

Ant blankos yra surašyti klausimai apie imigranto įvažiavimą, apie jo dabartinę padėtį ir daugybė kitokių dalykų.

Išpildytą aplikaciją arba aplikacijas reikia nusiųsti šiuo adesu: Commissioner General of Immigration, Washington, D. C.

Kai komisionierius patikrins aplikanto padėtį ir atras viską tvarkoje, tuojaus bus parupintas grąžinimas.

Bet reikia žinoti, kad sugrąžintas ateivis jau nebegalės daugiau Amerikon atvažiuoti. Jeigu žmogus važiuoja Lietuvon į svečius, tai jis gali išsiimti leidimą grįžti atgal Amerikon. Bet kuomet Amerikos valdžia grąžina jį Lietuvon savo lėšomis, tai jau tokio leidimo jis negali gauti.

Jis gal galėtų kada nors grįžti kaipo paprastas ateivis, jeigu jis patektų į kvotą. Bet kvotos dabar yra taip mažos, kad patekti į jas beveik nėra vilties. Be to, Amerikos konsulas vargiai duotų ir vizą tokiam, kuris sykį buvo jau Amerikos valdžios lėšomis sugrąžintas.

Jeigu tokio ateivio vaikai yra gimę Amerikoj, tai valdžia jiems kelionės neduos, nes jie skaitosi šios šalies piliečiai. FLIS.

Ilgaausio Raportas

Gerbiamieji "Keleivio" Skaitytojai!

Jau ilgas laikas, kaip Ilgaausis nedavė jums jokio raporto iš Pittsburgho apielinkės. Tai vis delto, kad oras buvo toks karštas. Per savo "šėčyrą" prakaitą jis negalėjo matyti juodo ant balto. Bet dabar orui atvėsus jis kojas ištiesęs raportuoja štai ką:

* * *

Bedarbė Pittsburgho apielinkėj tokia pat, kaip ir kitur, jeigu dar ne aršesnė.

Angliakasiai vieni dirba, kiti streikuoja; bet kaip vieni taip ir kiti kenčia didelį vargą, nes vieni dirba už pusdykį, o kiti išmėtyti iš namų gyvena šėtrose. Kas bus, kaip ateis šalta žiemužė? Streiko galo dar nematyt.

* * *

Liepos mėnesį Pittsburghe sudegė Romos agentų ir senmergių užlaikoma prieglauda senukams. Sudegė apie 40 žmonių ir daugiau kaip 100 skaudžiai apdegė. Žinoma, iš kunigų ir davatkų niekas nenukentėjo, nes jie gyvena kitoj pusėj gatvės ir kai senukai liepsnose kepė, tai jie kitoj pusėj gatvės "ezgzortas" skaitė. Vietiniai laikraščiai sako, kad kai sklepe kilo ugnis, tai niekas negalėjo surasti raktų į sklepą; o raktus tuo tarpu turėjo prie ilgo savo sijono prisikabinus "sesuo" (davatka) Agota. Tiktai ugnagesiai pribuvę išmušė sklepo duris, bet buvo jau pervėlu. Tai yra kriminališkas kunigiškų įstaigų apsileidimas. Jeigu ugnis butų kilus valdžios prieglaudoj, tai be abejonės butų išgelbėti visi žmonės. O kunigai su davatkomis gaisrui kilus ne senukus gelbėjo, bet "egzortas" skaitė.

* * *

Visi musų laikraščiai, išskyrus tik vieną "Tėvynę", praneša, kad SLA. Centro sekretorė, p-lė Jurgeliutė, išdirbus tiek metų SLA. Centre, vietoj dovanų, gavo lupti nuo Vitaičio Zosės. Jeigu Ilgaausis butų singelis, tai parašytų užuojautos rezoliuciją Petrei. Bet dabar ir jis turi saugot savo kailį. Nors jo leidė ir ne Zosė, ale vistiek lupą gali perskelt.

Sakoma, kad nuo Zosės gavęs taipgi apšventint Vitaitis ir da vienas vyras. Well, tai bus pamoka, kad nereikia kišti nagų tenai, kur pešasi dvi ilgaplaukės.

Ilgaausis.

Sibire Kuriama Žydų Respublika

Lietuvos laikraščiai praneša, kad Kaunan atvykęs iš Rusijos žydų komunistų agitatorius Raškes kviesti Lietuvos žydus važiuoti į Bir-Bidžaną.

Bir-Bidžanas yra tolimuose rytuose, už Baikalo ežero, prie Amuro upės. Kraštas apie tris sykius didesnis už Lietuvą. Yra baisių vabzdžių, kurie kankina gyvulius ir žmones. Bet žemė gera, daug miškų ir žavingų upių. Sodybose kur-ne-kur įsikurę rusai, o šiaip Bir-Bidžane gyvena puslaukiniai fungusai ir kiniečiai. Taigi tame Bir-Bidžane komunistai sumanė įkurti "raudonąją Palestiną" — apgyvendinti žydus. Į Bir-Bidžaną žydai koncentruojami ir iš kitų Sovietų valstybės sričių; be to, verbuojami ir iš užsienio. Šiomis dienomis ir Latvijos kelių šimtų partija žydų jau išvažiavo į Bir-Bidžaną.

Lietuvoje irgi jau yra susirašę apie 400 žydų tautybės piliečių, kurie važiuos į Bir-Bidžaną.

Jau šiek tiek ten žydų yra, kurie kerta miškus, sodina ryžius, gaudo žuvis, etc.

Bir-Bidžane žydų centras —Tichonkos miestelis, pro kurį eina transsibirinis geležinkelis.

Iš Lietuvos į Bir-Bidžaną važiuoja daugiausia žydai darbininkai, kurie neturi Lietuvoje darbo, arba šiaip visokie smulkųs amatninkai, vežikai, juodadarbiai. Pirmas sunkumas važiuojantiems į Bir-Bidžaną buvo tas, Lietuvos vyriausybė sutiko juos išleisti tik tuo atveju, jei jie atsisakys Lietuvos pilietybės. Ši kliutis jau nugalėta: šiomis dienomis Sovietų atstovas Lietuvoje pranešė Kauno vyriausybei, kad Rusija sutinka tuojau tiems žydams suteikti pilietybę, kurie važiuos į Bir-Bidžaną. Tačiau kelionė labai tolima (geležinkeliu reikia važiuoti apie 1 mėn. laiko), tai neturtingi žmonės negalėtų taip toli nuvažiuoti. Užtai važiuojančius žydus į Bir-Bidžaną Rusija veža nemokamai.

Žydai Bir-Bidžane sudarysią federalinės Sovietų valstybės dalį, turėsią žydus valdininkus ir visą administracijos aparatą.

Ką į tai sako žydų visuomenė ir spauda?

Kai Raškes atvažiavo Lietuvon ir ėmė žydus kalbinti važiuoti į Bir-Bidžaną, tai Kauno "Idišė štime" parašė porą straipsnių kad tai neverta esą važiuoti, niekis. Bet žydų liaudininkai tuojau atšovė: kuo, sako, vertesnė Palestina, jei jųs, sionistai, agituojate važiuot visus žydus?! Taip pasiginčiję žydų laikraščiai nutilo ir dabar nevaro agitacijos nei už Bir-Bidžaną, nei prieš jį.

Ateiviai, Kurie Vadovavo Amerikos Revoliucijai

Ateinančiais 1932 metais Amerikoje bus švenčiamos 200 metų sukaktuvės nuo Washingtono gimimo. Tam darbui vest Kongresas nesenai įsteigė tam tikrą komisiją. Ta komisija dabar pradėjo knistis po revoliucijos užrašus, ir pati nustebo pamačius, kad Amerikos revoliuciją prieš Anglijos karalių vedė ne vienas Washingtonas, bet visa eilė ateivių. Tie ateiviai atnešė neorganizuotai ir neišlavintai amerikiečių miniai savo talentą, suorganizavo ir sudarė stiprią revoliucionierių armiją, kuri sumušė anglų kariumenę ir apskelbė Jungtinių Valstijų respubliką.

Daugiausia padėjo vokiečiai

Kas mokinosi Amerikos istorijos, tas gerai žino barono von Steubeno vardą. Tai buvo vokietys karvedys, kuris organizavo ir lavino amerikiečius kovai su anglais. Jį pakvietė Amerikon Benjaminas Franklinas, kuris tuomet atstovavo Amerikos kolonijas Paryžiuje. Atvykęs Amerikon von Steuben pamatė, kad pulkai Amerikos savanorių yra niekas daugiau, kaip palaida minia, kurios jokiu budu negalima leisti į kovą su gerai išlavinta britų armija. Ta minia neturėjo nei ginklų, nei jokio karinio patyrimo. Von Steuben tuojaus stojo tuos savanorius organizuoti ir mokinti. Darbas jam gerai sekėsi, ir šiandien Amerika tą jo patarnavimą aukštai vertina.

Paskui Vokietija prisiuntė antrą gabų karvedį Amerikos pulkams vadovauti. Tai buvo baronas Johan de Kalb. Jo vardu šiandien yra ir miestas Illinojaus valstijoj. Jo kariški patyrimai turėjo neapsakomos vertės Washingtono armijai.

Ir šiaip Amerikos revoliucinėj kariumenėj buvo labai daug vokiečių. Keli bataljonai buvo sudaryti iš vienų tik vokiečių ir vokiečių karininkų vadovaujami.

Vokiškas elementas tais laikais kolonijose buvo taip stiprus, kad Kongrese buvo net svarstoma klausimas, kuri oficialė kalba turi but Jungtinėse Valstijose—anglų, ar vokiečių? Trečia Pennsylvanijos gyventojų dalis tuomet buvo vokiečiai.

Kaip vokiečiai rėmė Amerikos revoliuciją, tai pavyzdžiu gali but kad ir tas jų pastoris Peter Muhlenberg, kuris 1776 metų vieną sausio mėnesio nedėldienį nedideliame Woodstocko miestely, Virginijoj, baigdamas sakyt pamokslą sušuko: "Yra laikas pamokslams, yra laikas poteriams, bet šiandien laikas revoliucijai!" Ir pasakęs tuos žodžius jis nusimetė klerikališkus rubus ir tuojaus atsistojo prieš savo parapijiečius pulkininko uniformoj. Jis sudarė 400 vyrų kuopą ir išėjo mušti anglų.

Kuomet reikėjo saugot Jurgio Washingtono gyvybę, tai sargyba buvo sudaryta iš ateivių vokiečių.

Francuzų pagalba.

Francuzija teikė taip pat daug paramos Amerikos kolonijoms, kurios nutarė nusikratyti Anglijos karaliaus globos. Francuzija siuntė amerikiečiams ir kareivių, ir ginklų, nes jai rupėjo nusilpnint Angliją. Yorktowne revoliucinė armija turėjo 9,000 amerikiečių kareivių ir 7,800 francuzų. Jai vadovavo francuzų grovas de Rochambeau. Gi francuzų laivynas Chesapeake įlankoj sulaikė siunčiamą anglų kariumenei pagalbą.

Kitas žymus francuzas, markyzas de Lafayette, buvo vos tik 19 metų amžiaus, kuomet prisirašė prie amerikiečių armijos. Neužilgo jis jau vadovavo visą pulką. Jis gynė Virginiją ir sulošė labai žymią rolę mušiuose ties Yorktownu.

Lafayette buvo tikras revoliucionierius ir nekentė visų karalių. Sugryžęs Francuzijon jisai pasinėrė į francuzų revoliucijos bangas, ir kai Paryžiaus darbininkai sugriovė Bastiliją, tai jos raktą Lafayette prisiuntė Washingtonui kaipo atminti.

Ir airiai mušėsi.

Pirmutinis airys Amerikon atvyko 1621 metais. Jisai apsigyveno Massachusetts valstijoj. Kuomet kilo revoliucija, airių buvo jau visoj Naujoj Anglijoj ir kitose kolonijose. Airiai iš Ulsterio pirmutiniai stojo į revoliucionierių pulkus, nes jie taip pat labai nekentė Anglijos karaliaus. Ties Savannah 1779 metais airių pulkai ėjo į ugnį savo vado Dillono vedami. Beveik ketvirtdalis kontinentalės armijos karininkų buvo airiai arba airių kilmės. Montgomery ir Sullivan buvo du pirmieji Washingtono paskirti generolai, ir abudu jie buvo airiai.

Kitų tautų ateiviai revoliucijoj.

Amerikos revoliucijoj dalyvavo įvairių tautų žmonės. Buvo net vienas pulkas žydų kurie dalyvavo kovose ties Charlestownu, South Carolinos valstijoj.

Žymią vietą užima taipgi lenkų vardas. Jų generolas Pulaskis, garsaus lenkų grapo Juozo Pulaskio sunus, tėvui mirus atvyko Amerikon su pulkininku Katkauskiu ir tuojaus čia suorganizavo savo vardo legijoną, kuriam padėjo $50,000 savų pinigų. Pulaskio vadovaujamas tas legijonas 1779 metais atakavo britų pulkus ties Savannah, kur Pulaskis buvo mirtinai sužeistas ir mirė. Jo vardas šiandien yra žinomas visoj Amerikoj.

Tadas Kosčiuška taipgi buvo žymus Amerikos revoliucijoj asmuo. Tiesa, jo tautybė neaiški. Lenkai jį laiko savo žmogumi ir taip į jį žiuri oficialė Amerika. Bet lietuviški patriotai skaito jį savo tautiečiu. Mes čia į tai nesigilinsim; mums svarbu tik tas faktas, kad ir Kosčiuška buvo ateivis. Karo mokslus ėjęs Lenkijoj ir Francuzijoj, jisai atvažiavo Amerikon kaipo karo inžinierius, prityręs apsaugos darbuose. Jisai išdirbo planą Saratogos apsaugai. Apsaugotas jo West Point sulaikė anglų puolimą nuo Hudsono. Vėliaus Kosciuška tarnavo kaip vyriausis inžinierius pietų armijoj iki karo pabaigos.

Už tuos nuopelnus Kosciuškai buvo duota dideli plotai žemės ir kitokie turtai, bet išvažiuodamas iš Amerikos jisai paliko Jeffersonui testamentą, kad visus jo turtus išparduotų, o pinigus paskirtų vergų liuosavimui. FLIS.

NUŠOVĖ BUTLEGERĮ.

Albion, N. Y.— Pereitos subatos rytą čia buvo rastas italų apgyventame kvartale nušautas butelegeris Jerry di alvo. Policija spėja, kad jį bus nušovę jo konkurentai.

Kas skaito ir rašo
Tas duonos neprašo

AMERIKOS LIETUVIŲ GYVENIMAS

Kas nieko neveikia
To niekas nepeikia

Trys Geriausios Nerikės.

Šitos trys undinės yra geriausios nerikės visoj Amerikoj. Jos šoka į vandenį nuo tokios aukštumos, nuo kurios niekas kitas šokt nedrįsta. Iš kairės į dešinę jos vadinasi: Mary Hagan, Frances Meany ir Georgia Coleman.

WORCESTER, MASS.

Ir taisytojas klysta.

"Keleivio" 31-mame numery pastebėjau, kad aš jau gavau "elperį", kuris pasisiulė mano klaidas taisyti. Labai ačiu, broli, už pasisiulmą, bet mano klaidų gali netaisyt: geriau žiurėk, kad pats klaidų nedarytum.

"Keleivio" Skaitytojas, kuris nori taisyt mano klaidas, sako, kad aš išgyręs sklokininkus. Na, o tamsta, "Keleivio" Skaitytojau, bimbinius ar peiki?

Aš esu pasiryžęs rašyti į "Keleivį" tiktai gryną tiesą, nes nenoriu klaidinti nei jo redakcijos, nei skaitytojų. Savo korespondencijoj aš pažymėjau, kad sklokininkai yra rimtesni už bimbinius, bet nesakiau, kad jie butų tokie jau rimti, kaip tamsta nori iš mano rašto suprasti.

Užpuolimas ant SLA. organizatoriaus yra visiems čia žinomas incidentas. Jis buvo padarytas politiniais sumetimais vitaitinių žmonių (? Red.). Ir teismą užvedė ne sklokininkai, bet Vitaičio pasekėjai.

O kad sklokininkai dirba draugijose daugiau, negu bimbiniai, tai nesunku matyti. Pavyzdžiui paimkime Lietuvos Sunų ir Dukterų Draugiją. Ji turi arti 700 narių ir ją kontroliuoja sklokininkai. Argi jie galėtų tokią draugiją kontroliuoti, jeigu jie nedirbtų joje?

SLA. 57-tą kuopą, kuri prieš skilimą turėjo apie 600 narių, irgi kontroliavo tie patys žmonės, ką dabar vadinasi sklokininkais.

Ar man tie sklokininkai patinka, ar ne, vistiek aš turiu pripažinti tiesą, kad jie draugijose veikia, veikia daug daugau, negu bimbiniai. Prie bimbinių dabar laikosi tik 4 kumutės ir vienas Millburystryčio girtuoklėlis. Tai visas bimbinių štabas Worcestery.

Pinigų pavogimas nėra faktais įrodytas, o į kolektas aš visai nesikišu. Jeigu kas kolektuoja, ir yra žioplių, ką duoda, tai jau nieko nepadaryti. Juk kunigai su tautininkais irgi kolektuoja savo reikalams.

"Keleivio" Skaitytojas smerkia sklokininkus, kad šie bylinėjasi su savo moterimis. Žinoma, tai negražus dalykas. Bet ar vieni tik sklokininkai turi šeimyniškų nesutikimų? Juk pasitaiko, kad ir tautininkai, ir katalikai su savo moterimis bylinėjasi. Tai yra privatiniai šeimynų reikalai, ir jų negalima maišyti su visuomeninėmis oganizacijomis. Ant galo, kas gali užtikrinti, kad ir pačiam "Keleivio" Skaitytojui nereikės bylinėtis tokiais reikalais?

Draugai, ar nebutų laikas atgaivinti LSS. 40-tą kuopą? Dabar bedarbės laikas, reikia organizuotis. Gana jau miegot. **Lietuvis.**

CHICAGO, ILL.

Bėdos ir bėdos vis tiems ponams.

Man teko sužinoti iš tikrų šaltinių, kad musų ponai ir vėl turi taip sakant "tautiškų" nesmagumų.

Šiuo sykiu tie nesmagumai nemalonus visai Chicagos ponijai. Nors jie save ir ramina Pono Mato gabumais, bet kaip tas pasibaigs, nėra žinios.

Kaip tik į Chicagą persikėlė lietuviškos ponijos organas, jie parsikvietė pas save į spaustuvę dirbt linotypistą J. Gudaitį. Šis gi dirba ir džiaugiasi, kad lietuviškoji ponija tokia mandagi.

Sako, kada tik spaustuvėje pasisuka kas nors iš ponų, kaip tai daktaras, dentistas duonkepis, barzdaskutis, ar koks nors kitas ponas, tai tuojaus ateina prie jo ir atkiša savo poniškas rankas. Ir, sako, tas viskas tęsėsi tol, kolei linotypistas pradėjęs reikalaut, kad ponai mokėtų pilnai sulygtą algą. Tada ponai jį ramindavę, kad viskas yra "all right" ir prašydavę palaukti iki ateinančios subatos, o subatoj jie visai nepasirodydavę. Ir taip tęsėsi ilgiau kaip per metus laiko. Galų gale linotypistas neteko kantrybės ir metė darbą, o ponams sako įteikęs reikalavimą užsilikusios algos, kurios susidėję virš 1,300 dolerių.

Ponai gi visai nekreipę į tai domės ir pradėję iš buvusio linotypisto juokus krėst. Linotypistui išsisemė kantrybė, ir jis patraukė į teismą ponų gazietą ir visą 100 brenčių, reikalaudamas užvilktos algos.

Dabar musų ponai, sako, nusisamdę tulą žydelį, kad apgintų juos nuo to zecerio, kuris reikalauja $1,300.

Kaip greit bus teismas, žinios dar nėra. Nesvarbu, kaip teismas pripažins užvilktą algą, bet ponų garbė ir sąžinė stovi lygiai viename kurse su bolševikų červoncu. **A. ir Z.**

COPPER CLIFF, ONTARIO.

Paleido 1000 žmonių iš darbo.

Darbai šiame Kanados miestely eina prastai. Čia yra International Nickel kompanijos kasyklos. Tai turbut didžiausia kompanija visoj Kanadoj. Ji turi dideles nikelio, vario ir sidabro kasyklas, turi savo tirpyklas, kur tirpina rudą ir gamina gryną metalą. Ji turbut tikisi geresnio biznio netolimoj ateity, nes dabar čia pasistatė naują tirpyklą. Bet kol kas užsakymų negauna. Iki šiol ji turėjo čia pasisamdžius 3,000 darbininkų, bet nuo 1 rugpiučio trečia dalį jų paleido. Bedarbių čia buvo ir pirma, o dabar padėtis pasidarė da blogesnė. Atleisti žmonės vaikščioja nusiminę, nes nežino, kas bus ateinančią žiemą. Tarp atleistų yra keliatas ir lietuvių. Lietuvių čia nedaug, išviso tik apie 15; visi jie čia gyvena sutikime, nes nėra kas juos supiudytų.

Viską Žinantis

CLEVELAND, OHIO.

Pasaulinė Y. M. C. A. Konferencija.

Rugpiučio 4-9 dienomis čia buvo viso pasaulio Young Men's Christian Association'o konferencija. Delegatų suvažiavo iš 57 pasaulio kraštų — Europos, Azijos, Afrikos, Australijos, ir Pietinės Amerikos. Visas Clevelando miestas buvo pilnas delegatų pasipuošusių įvairiais kostiumais ir spalvomis. Lenkija irgi turėjo savo atstovus, tik Lietuva nebuvo reprezentuojama.

Gal ne visiems yra žinoma, kas toji Y.M.C.A. ir ką ji veikia. Y. M. C. A. laiko savo tikslą lavinti jaunuomenės kuną, protą ir sielą. Tai yra pamatas visko, ką žmogus turi. Y.M.C.A. nariai tiki, kad žmogus, jei jis turės lavintą kuną, jis bus sveikas ir galės visokį darbą atlikti. Tokiu budu jie turi įvedę visokių sportų jauniems ir seniems; be to da jie duoda visokius kursus, per kuriuos jie lavina ir tobulina žmogaus protą. Pagaliaus Y.M.C.A. nariai lavina žmogaus sielą. Žinoma, jie daro tai krikščioniškuo budu, dedami gyvenimo pamatan dorovę. Dabar Y. M. C. A. skyrių yra netik visuose Amerikos miestuose, bet ir kitose šalyse, ir turi milionus narių. Nariais gali buti visokių tikybų ir rasių žmonės.

Šiame tarptautiniame Y. M. C. A. suvažiavime vienas atstovas buvo ir lietuvis, tai B. F. Kubilius iš South Bostono. **B. F. Kubilius.**

SCRANTON, PA.

Tautinės parapijos piknikas davė $1,000 pelno.

Lietuvių Tautinės Parapijos "Klembeikas" Gedemino parke 26 d. liepos pavyko gerai. Publikos buvo prisirinkę iš visų aplinkinių miestelių. Buvo geras skaitlius ir kun. Kuro parapijonų. Tautinės parapijos komitetas ačiuoja visiems susirinkusiems ir dalyvavusiems tame piknike už gražų apsiėjimą ir parėmimą tautinės parapijos. Parapijai atliko nuo šito pikniko $1,000 su viršum. Tai pirmą sykį toks pasisekimas. Dabar vėl yra nutarta Lietuvių Tautinės Parapijos išleisti mėnesinį laikraštį. Jau pirmas numeris išėjo. Vadinasi "Lietuvių Tautos Balsas", 26 pusl., knygos formoje. **Bačių Juozas.**

DETROIT, MICH.

Ateinančią žiemą gali kilti badas.

Kiek Detroito mieste dabartiniu laiku yra bedarbių, sunku pasakyt, bet jų yra tukstančiai. Jų pirma jau buvo tukstančiai, o da šiomis dienomis Fordas paleido 75,000 žmonių neribotam laikui.

Detroito taip vadinamos Public Welfare komisijos vice-pirmininkas Andrews reikaluaja, kad valstijos legislatura paskirtu dali gazolino ir automobilių taksų Detroito bedarbių maitinimo fondan, nes kitaip ateinančią žiemą žmonės turėsią badauti.

"Pereitą žiema mes turėjom šelpti 47,000 šeimynų," sako Andrews. "Šia žiemą mes turėsime šelpti daugiau negu 74,000 šeimynų, o išteklių turim vos tiktai kokiai 16,000 šeimynų." **G. A.**

Tėvas Prirakino Tvarte ir Supudė Savo Dukterį.

Šiaulių valsčiuje, M. kaime ukininkas L-čius prieš keletą dienų vedė antrą žmoną. Močeka neapkentė pirmosios motinos dukterų, prikalbėjo vyrą nuo jų atsikratyt. Tėvas paklausė žmonos ir tikras savo dukteris be pasigailėjimo išmetė laukan —"eikit kur norit, man nereikalingos, neduosiu valgio, maisto, pastogės."

Mergaitės verkdamos išėjo. Stojo pas ukininką tarnauti. Po kiek laiko vyriausioji duktė M. susipažino su vyrais, pradėjo draugauti ir po kiek laiko pasijuto apsikrėtusi venerine liga. Kiek laiko tos ligos ji nesuprato, bet kai kune ėmė darytis kaž kas negera, mergaitė kuo išmanydama ėmė gydytis bet ligą slėpė. Per tam tikrą laiką liga tiek išsiplėtė, kad ir svetimieji suprato ir pranešė policijai. M. L-tė buvo suimta ir gydoma valdiškomis lėšomis. Apgydytą mergaitę pristatė tėvui. Bet tėvas buvo tiek žiaurus, kad atgabenus dukterį su gydytojo liudijimu atsisakė priimti.

Tačiau ji, kaip duktė, visgi buvo palikta. L-čiui įsakyta ją globoti ir gydyti. L-čius pasiėmė sergančią dukterį globoti, bet globojo šitaip: kelias dienas laikė atskirai, kol viskas nurimo. Kaimynams gi kalbėjo, kad išvežiąs ją tolimon ligoninėn. Ir vieną naktį "išvežė" .... iš kambario per kiemą į tvartą.

Jau iš anksto turėjo pasiruošęs du lenciugus, prikaltus gyvulių tvarte prie sienos. Nuvedęs savo dukterį prirakino prie tų lenciugų. Vienu pririšo ranką, kitu — koją. Mergaitė turėjo gulėti ant mėšlų, kur šlapia, dvokia, kur pavojingos srutos, šlykštus kirminai rausėsi, kur nebuvo šviesos nei gryno oro.

Buvo visiems paskelbta, kad duktė gydosi ligoninėj. Ir žmonės pradėjo užmiršti, kalbos nutilo. Tuo tarpu prirakintoji prie retežių mergaitė gulėjo šlapiuose mėšluose, drabužiai ant kuno supuvo ir krito gabalais. O jos kunas taip pat puvo ir leidosi gabaliukais. To viso nepernešdama ir tėvo kankinama, duktė pamišo. Bet tėvas ir tada nepasigailėjo ir dukterį laikė ovvu lavonu ir slėpė nuo žmonių. Tačiau po kiek laiko kaimynai visgi sužinojo. Atėję su seniunu pareikalavo L-čių toliau dukters nekankinti. Šiaip busią pranešta valdžiai. Tėvas pabugo ir pasižadėjo toliau dukters nebekankinti. Išėjus kaimynams, tėvas dukteriai paskelbė savo "amnestiją": apipuvusią, pamišusią mergaitę iš tvarto perkėlė daržinėn ant šiaudų. Čia taip pat prirakino, tik jau vienu retežiu.

Ištekėjo Už Pinigų Maišo.

Šita daili koncertų dainininkė, Anna Case, šiomis dienomis ištekėjo už šito seno turtuolio, kuris vadinasi Clarence Mackay. Tik turėk pinigų, o galėsi gauti gražiausią moterį.

KANADOS LIETUVIAI.

WINNIPEG, CANADA.

Susidarė bedarbiams šelpti komitetas.

Jau rašiau "Keleivyje", kad W. L. D. Pašelpinė D-ja išrinko tris narius, kurie atsikreiptų į kitas Winnipego lietuvių draugijas del sudarymo bendro lietuviams bedarbiams šelpti komiteto. Tas darbas jau atliktas. Įgaliuotieji trys W.L.D.P. D-jos nariai atsikreipė į A.L.D.L. D. 217 kp. ir į "Kulturos" draugiją. Šios dvi išrinko savo įgaliuotinius. Visų trijų draugijų įgaliuoti nariai suėjo vienon vieton ir nutarė sušaukti visuomeninį susirinkimą. Į tą susirinkimą atvyko daugiausia lietuvių bedarbių ir keliatas draugijų narių. Senesnių Kanados lietuvių susirinkime nebuvo. Iš susirinkusių yra vos 5% dirbančių. Vadinasi iš šimto lietuvių tik kokie penki tedirba, o 95 neturi darbo. Ir dabar pats vidurvasaris — pats darbo laikas! Ka tie žmonės žiemai atėjus valgys? Nekurie jau daugiau kaip metus yra išbuvę be darbo. Kai kurie lietuviai gauna valdžios pašelpą, bet kiek tokių yra? Ir ta pašelpa tokia menka, kad žmogui net graudu darosi ją valgant —nes tik nuo bado gali apsiginti. Bet gaunantieji vistiek yra šiek tiek ramesni, negu tie, kurie nieko negauna. O negaunančių yra didelė didžiuma!

Šiuos dalykus susirinkime apkalbėjus, prasidėjo svarstymas apie sudarymą bendro komiteto. Buvo pasiulyta, kad bedarbiai patys tokį komitetą susidarytų. Bet komitetan įėjo ir draugijų atstovai.

Prieš renkant komitetą buvo pasiklausta publikos, ar ji sutiktu pasiklausyti trumpos prakalbos, kurią specialiai norįs bedarbiams pasakyti vietos komunistų partijos kalbėtojas? Kai kurie priešinos, sakydami, kad "mes jau esame pergyvenę ir užmiršę, ką tas komunistų kalbėtojas gali pasakyti." Bet didžiuma norėjo išgirsti, ką gi jis gero pasakys. Pradėjo sakyti. Pakalbėjus jam kelias minutes, atbėgo iš sklepo vienas svetimtautis komunistas prie kalbėtojo ir prašo greitai baigti, nes jie jo laukią sklepe. Kalbėtojas pažadėjo pagreitinti savo kalbą ir vėl iš naujo pradėjo tą pačią meliodiją. Matydamas, kad "oratorius" jau nebeturi ką kalbėti, tas svetimtautis ir vėl jį "skubina". O kalbėtojas tik pasitampo kelines ir vėl žada "skoro končyti". Ir taip bent kelius sykius komunistai savo "oratorių" ragino baigti, kad tik įrodžius lietuviams, jog jis yra "labai svarbus" asmuo. Ir taip tą savo "trumpą prakalbą" veik valandą užtesė.

Susirinkimas nutarė, kad komitetas rinktų aukas ir duotų tik tokiems, kurie iš niekur jokios paramos negauna. Komiteto pareiga bus surašyti bedarbius ir kreiptis į valdžią, kad pastaroji duotų paramos. Komunistams agituojant, didžiuma nutarė, kad tas komitetas galės ir turės teises "svarbesniuose" reikaluose (vadinas tokiuose, apie kuriuos lietuviai "nieko nenusimano") atsikreipti į komunistinį "Tarptautinį Darbininkų Apsigynimą", kad tas padėtų prieiti prie augštesnių valdininkų.

Kadangi toks lietuvius pažeminantis įnešimas priimtas, tai net pats pirmasis tokį komitetą sudaryti sumanytojas atsisakė iš komiteto. Dabar kai kurie lietuviai stačiai pasipiktinę, kam susirinkimas nutarė "reikalui esant" komunistų atsiklausti, kur ir kaip reik prie valdžios atstovų eiti. O labiausiai piktinas tokie, kurie susirinkime nebuvo. Mat, susirinkimas buvo komunistų bažnytinėje salėje, o į tą komunistinę salę kai kurie lietuviai net bijo eiti, nes anglų laikraščiuose rašoma, kad valdžia visus komunistus deportuos. Tai del to kai kurie ir bijosi į komunistų buveines lankytis, kad neliktų deportuoti.

Didelė dalis bedarbių irgi bijo į komunistų sales lankytis. Iš valdžios pašelpos reikalauti irgi dauguma bijosi, nes sakoma, kad valdžia duodama pašalpos paduodanti kortelę ir liepianti pasirašyti, o pasirašius valdžia pasakanti, kad esi pasirašęs, jog sutinki, kad butum deportuotas ten, iš kur esi atvykęs.

Aš to savo akimis nemačiau, bet jeigu taip, tai aišku, kad valdžia tik nori nuo bedarbių nusikratyti. Nes vieną deportuoti valdžiai kaštuoja apie $60, taigi pigiau kaip šelpti jį kokius metus ar daugiau.

Darbininkai ateiviai tuo turėtų susirupinti, — turėtų likti šalies piliečiais, tai ir bedarbės kriziui užėjus daug didesnes teises turėtų

Kazys Beniušis

Irgi Bedarbiai Savos Rūšies.

Bedarbių yra netik žmonių, bet ir laivų. Štai, ties Edinburghu stovi be darbo visa eilė Anglijos prekybos laivų. **Jiems nėra kas veikti,** nes dėl visasvietiniokrizio prekyba labai sumažėjo.

Pasikalbėjimas Maikio su Tėvu

—Koman arčiau, Maike. Pasikalbėsiva apie tautiškus reikalus.

—O nuo kada tu, tėve, tautininku virtai?

—Aš, Maike, už savo tautą visada stoju; tik aš negaliu suprasti, kodėl Lietuvos prezidentas Smetona da neprisiuntė man Vytauto medalio. Bet ne apie tai aš norėjau kalbėt, Maike. Aš norėjau tavę paklausti, kaip ta bobų vaina pasibaigė "Tėvynės" redakcijoj. Aš girdėjau, kad "Tėvynės" redaktoriui lupa buvo perskelta. Tu, vaike, skaitai gazietas, tai gal daugiau apie tai žinai.

—Aš, tėve, svetimais ginčais nesirupinu.

—O man, vaike, tokie daiktai labai rupi. Aš norėčiau žinoti, kaip "Tėvynės" redaktorius dabar su savo Zose pasibučiuoja, jeigu jo lupa taip sukoliečyta.

—O ką gi aš galiu apie tai žinoti, tėve? Jeigu tau taip įdomu, tai parašyk jam laišką ir paprašyk, kad jis tau paaiškintų, kaip jis bučiavosi.

—Sei, Maike, ar žinai, ką aš mislinu?

—O ką?

—Mes turėtume sudaryt bobų bataljoną ir pasiųsti ant palioką, kad Vilnių atimtų. Juk ir Kerenskis buvo tokį bataljoną sudaręs, kada vyrų vaiskas negalėjo prieš vokietį atsilaikyt. Boba yra drapiežnas sutvėrimas, Maike. Šventas raštas sako, kad bobos ir velnias bijosi. Ji tuojaus griebia už akių ir kanda dantimis. Ot, Maike, svietas turėtų fonių, jeigu musų tautietės suluptų Pilsudskio vaiską!

—Kaip aš žiuriu, tai tu, tėve, šiandien truputį išsigėręs.

—O ar tai griekas?

—Apie "griekus" aš nieko nežinau, tėve. Bet aš žinau, kad tas atsiliepia į tavo protą nelabai gerai. Tu kalbi nesąmones.

—Nekritikuok, Maike, seno žmogaus, ba ir pats busi senas. Teisybė, aš šiandien truputį paėmiau ant dantiės. Buvau, matai, pas Ciprijoną Kikylį ant krikštynų. Jis mano senas pažįstamas, abudu prigulim prie pilnų blaivininkų susaidės, tai jau kai geriam, tai geriam po pilną. Ale musų dvasiškas vadas kun. Milukas sako, kad išsigerti blaivininkui ne griekas. Juk pasilinksminti žmogui reikia. Šventas raštas parodo, kad pats Kristus darė iš vandens vyną, kada veselninkai neturėjo kuo pasilinksmint. Jes, Maike, išgerti lašas nieko neiškadija, o kaip man senam, tai tikra patieka.

—Nesakyk, tėve, "patieka", nes tai ne lietuviškas žodis.

—Tai kaip sakyt?

—Sakyk: džiaugsmas.

—Nausa, Maike, tu čia turi misteiką. Džiaugsmas reiškia ką kita. Ve, sakysim, mane ima džiaugsmas, kad katalikų tikėjimas auga.

—Tai netiesa, tėve.

—Kaip tai netiesa! Ar tu neskaitei "Darbininko?" Tenai juodu ant balto parodyta, kaip per vainą Pranuzijoj įsigalėjo katalikai. Pirm atenai bedieviai buvo užponavoję, o dabar net ir generolai poterius kalba.

—Tokiais laimėjimais, tėve, džiaugtis negalima, nes jie labai menki. Tuo tarpu gi bažnyčios nuostoliai yra milžiniški. Meksikoje tikėjimas, galima sakyt, jau palaidotas. Tas pats dabar darosi ir Ispanijoj. Nedaug geriau ir Italijoj, kur žmonės jau pradėjo degint popiežiaus pavekislus. Jeigu prie to pridėsime da Lietuvą, kuri nesenai išvijo popiežiau atstovą, tai turėsime jau keturias katalikiškas valstybes sukilusias prieš bažnyčia. Rusijoj bažnyčios iau baigia nykti. Tą patį galima pasakyti ir apie Kinija. Nors Kinija ne krikščioniu šalis, bet vistiek revoliucija nustatė žmones prieš religiją. Nusikratę savo tikybos, kiniečiai svetimų dievų jau neisileis. Vadinasi, daugiau kaip pusė pasaulio jau atsipalaidojo nuo bažnyčios. Taigi džiaugtis čia tau nėra ko, tėve.

—Na, gerai, Maike, tegul jau bus tavo teisybė; bet išvirožyk tu man, kas pakrikštys visus vaikus ir kas palaidos visus numirėlius, kaip nebus nei bažnyčių, nei kunigų?

—Daug žmonių, tėve, ir šiandien jau vaikų nekrikštyja. Su laiku krikštas visai išeis iš mados. O numirėlių kunigai nei dabar nelaidoja. Tą darbą atlieka graboriai.

—Ale kunigas, vaike, duoda paskutinį patepimą.

—Numirusiam žmogui, tėve, nereikia jokių patepimų.

—Maike, aš tokios šnektos nelaikinu. Gudbai!

—Iki pasimatymo, tėve!

AR IŠTIKRO NEREIKĖS VALGYTI?

Mokslininkai seniai tiria žmogaus valgomų dalykų sudėtį, kurią tikrai nustačius, butų bandoma daryti maistas iš dabar nevalgomų medžiagų.

Todėl su labai dideliu susidomėjimu šiomis dienomis buvo sutiktas vieno vokiečių mokslininkų pareiškimas, kad iš anglies galima padaryti baltymų. Šituo savo radimu tas mokslininkas įdėjo dar vieną indėlį į maitinimosi suprastinimo tyrinėjimų lobyną.

Ką gi žmonijai duotų ieškojamas maitinimosi suprastinimas?

Visų pirma pastebėsim, kad pirmiausia musų maistas susideda iš trejopų pagrindinių medžiagų: baltymai, riebalai ir angliavandeniai (cukraus medžiagos ir krakmolas). Gyvulys ir žmogus negali sau tų reikalingiausių medžiagų pasigaminti iš negyvos medžiagos. Aukštesnieji gyvuliai ir žmogus jokiu budu negali be jų, ypač be baltymų apsieiti arba juos pakeisti kitomis medžiagos. Tų trijų medžiagų sudėtis mums yra beveik visiškai aiški, tik dar palieka galutinai išaiškinti baltymo medžiagos sudėtį. Po to, jei dar dirbtinai tų medžiagų pagaminti ir nebus galima, bet jau chemikas turės aiškų kelią tam pagaminimui atlikti. Ir pagaminimas iš negyvos medžiagos to labai sudėtingo baltymo tuomet, bent teoretiškai, bus galimas.

Pranešimai, kurie pasirodė spaudoj apie vokiečių mokslininko radimą, pasirodo yra gerokai perdėti. Iš tikro prof. Kludas Dortmunde skaitė paskaitą anglies technikos draugijoj, bet jis nepadarė taip toli siekiančių išvadų. Jis kalbėjo apie tarpines medžiagas, vadinamas Aminozaurus, iš kurių, reikia manyt, vėliau nesunku bus pagaminti ir baltymus. Kaip pagrindinę medžiagą aminozaurams gaminti Kludas pritaikė anglį, kuri juk jau senai chemikams žinoma, kaip pagrindas įvairioms cheminėms medžiagoms gaminti. Naujų pranešimų apie naujus šios rūšies patyrimus dar nėra. Tenka laukti naujų Kludo pranešimų apie tai, kiek gi jo metodai mus priartina prie dirbtinio baltymų gaminimo. Kad tas tikslas bus pasiektas netolimoj ateityj, tai labai abejoti netenka. Chemikai jau užtiko baltymų pėdsakus ir dabar belieka tik, kad tos mokslo pastangos sėkmingai apsivainikuotų.

Abi antrosios pagrindinių medžiagų grupės, bent teoretiškai, sudaro mažiau sunkenybių. Jau galima sakyti, kad cukrų ir riebalus pavyko pagamint dirbtiniu budu. Bet iki šiol praktiškai tie mokslo pasisekimai jokios naudos nedavė, nes dirbtiniai produktai, palyginti su naturaliais produktais, yra labai branguš.

Tarp kitų medžiagų musų maistas reikalauja vandens ir druskos. Bet tų medžiagų mums negyvoji gamta laisvai patiekia kiek tik mums reikia. Visai be nieko, be jokios gamtos patiektos medžiagos, ir ateities žmogus negalės gyventi.

Pagaliau dar visai neseniai mokslas išaiškino, kad musų maisto sudėtin dar įeina medžiagos vitaminais vadinamos, be kurių žmogaus organizmas jokiu budu negali apseiti. Pastaruoju laiku pavyko ir tų medžiagų prigimtį išaiškinti, ir dabar visų šalių mokslininkai deda visas jėgas pašalinti visus neaiškumus, kurie dar liečia vitaminus.

Taigi matom, kad dabar dar negalėsim dirbtiniu budu pagaminti visas maisto medžiagas, bet reikia manyti, kad jau netoli tas laikas, kada šioj srityj bus nugalėtos visos kliutys. Taigi artimiausias šios problemos uždavinys bus išspręstas ir mokslas pasakys: dirbtinis maitinimasis jau yra.

Bet ar ateities žmogus panorės dabartinius visokius skanėsius pakeisti kažkokiais be jokio skonio žirneliais, tai kitas klausimas. Tačiau mokslininkai yra nepaprastai susidomėję pagaminti tokias chemines medžiagas kurių vienų žmogui užtektų kaip maisto čielai dienai arba net savaitei. Šunės, kurie buvo vien tik tomis medžiagomis maitinami, gana greit atsisakė nuo maisto ir kad jie ėstų buvo reikalinga pridėti mėsos ekstrakto arba kitokių skoniui ir kvapui sukelti dalykų. Pasirodo, kad nenoras atsisakyt nuo maisto turinčio skonį ir formą, nėra paprastas įpratimas, kuris galėtų ilgai dirbtiniu budu maitinantis išnykti. Tatai ryškiai įrodė žymus rusų mokslininkas Pavlovas. Kai jis savo šuniui pakišo po nosia gardžiai kvepiantį mėsos gabalą, tai jo seilių liaukos pradėjo nepaprastai smarkiai gaminti seiles. Ne tik seilių liaukos, bet ir skilvys ir aplamai visas virškinimo kanalas, labai jautriai pasirengė priimti maistą, kuri jie tik iš kvapo pajuto. Tai labai charakteringi reiškiniai, kurie įvyko nežiurint i tai, kad šuo jau gana ilgai buvo maitinamas dirbtiniu budu.

Taigi, jei maistui butinai reikalinga baltymai, riebalai, angliavandeniai, druska, vanduo, pagaliau skonio ir kvapsnio medžiagos, tai matom, kad maitinimasis dirbtiniais žirneliais yra tik svajonė.

Tą mintį dar patvirtina ir tai, kad maitinantis žmogaus organizmui butinai reikalingas "negyvas" neišnaudoto maisto balastas, nes esant menkam kiekiui maisto, skilvys ir žarnos negauna pakankamo suerzinimo virškinimui, o nuo to galėtų buti labai rimtos ir skaudžios pasėkos.

Bet čia dar nebėda. Dabartinė mokslo pažanga prie dirbtinio maitinimo galėtų pridėti ir reikalingą negyvą balastą (krovinį). Galėtų net dirbtiniu budu apetitui sužadinti duoti ir skoniui ir kvapui sukelti medžiagų ir t.t. Bet tuomet kyla klausimas, ar negeriau vietoj taip sunkiai pagaminamų dirbtinių maisto medžiagų imti tai, ką mums pigiau ir tikslingiau patiekia pati gamta? Taigi atrodo, kad šitoji problema gali buti taip išspręsta: dirbtinis maitinimasis vieną gražią dieną bus visiškai galimas, bet ar jis bus tikslus ir racionalus, tai labai reikia abejoti.

"D. N."

GREITA PLAUKIKĖ.

Tai ne vaikinas, bet 14 metų amžiaus mergaitė. Katerina Rawls iš Floridos, nepaprastai greita plaukikė. Buvusiose New Yorko moteru plaukimo lenktynėse ji pralenkė visas geriausias plaukies. Į 4 minutes ji perplaukė 300 jardų.

Atsakymas Jaunuolio Straipsniui:

"Kodėl Lietuviai Vaikinai Nesusieina su Lietuvaitėms"

Ar tas "Jaunuolis" nors kartą pagalvojo, kad ne visos lietuvaitės yra "gold diggers?" Jos yra nežinomos vien tik dėl to, kad jos užsiima kulturingais darbais. Negražu yra taip vadinti visas lietuvaites, nes visai doros mergaitės gali but užgautos. Yra lietuvaičių, kurios nemyli tų pigių "good time," bet jos myli sueiti su vaikinais, kurie gali apie mokslą ir kulturą pakalbėti. Kodėl jus su tokiomis nesusipažinot?

Aš taip pat nesutinku su "Jaunuolio" tvirtinimu, kad artimų tėvų vaikai buna silpni ir negabūs. Juk niekas nesiveda su giminėmis, tik kalbama apie tuokimąsi savo tautos žmonių. Tai kodėl negali buti tokių vaikai stipruš ir gabūs? Labai mažai vaikinai apie tai galvoja, todėl tas visai neišaiškina klausimo, kodėl "Lietuviai Vaikinai Nesusieina su Lietuvaitėms."

Jaunuolė.

Naudingi Dalykai Moterims Žinot.

Geležies rudį galima iš baltinių išimti sekamu budu: patrinti suterštą vietą lemonu, pabarstyti druska ir pakabinti prieš karštą saulę. Paskui gerai išplaut.

Ar valgėt kada nors "senvičių" iš bananos? Jį daro taip: supiausto bananą, sudeda ją ant duonos, užleidžia lemono sunkos, uždeda kelias razinkas ir valgo.

Balti skalbiniai bus daug baltesni, jeigu ant kvorto vandens įdėsite šaukštuką kremotartaro (cream of tartar) ir per naktį tame vandenį juos pamirkysit.

Kas turi labai silpnus antakius, tai patartina juos tankiai patrint valgomaja alyva (olive oil). Tai paskatins antakių augimą.

Niekad nestatykit karštų valgių į "aisbaksį". Pirma reikia palaukti pakol jie atvės, nes kitaip jie prišildys jusų šaldytuvą ir visi valgiai nuo jų sušils.

Klijonkę geriausia numazgot apšilčiu vandeniu su muilu, o paskui pavilgyt vilnonį skudurą į pieną ir gerai juo klijonkę ištrinti.

Jeigu sausainiai (krekės) sudrėksta ir pasidaro minkštos, sudėkit jas į skauradą ir įkiškit į karštą pečių kelioms minutėms. Jos pasidarys vėl toklos, kaip buvo šviežios.

Tinkamas aukštis dirbamam stalui virtuvėj nustatoma taip: vienas asmuo atsistoja stačias ir priglaudžia ranką prie vieno šono; paskui per alkunę ją sulenkia. Kitas asmuo tada pamieruoja aukštį nuo žemės iki alkunės ir du coliu nuo to nuima. Toks aukštis bus parankiausis darbo stalui.

Šuo Vedžioja Aklą Žmogų.

Paveikslėly parodytas karo veteranas White, kuriam Francuzijoj buvo uždegintos akys. Dabar jis turi prisipratinęs šunį, kuris jį vadžioja po San Franciscos miestą. Bet anądien tenai buvo tokie dideli karščiai, kad nuo įkaitintų šaligatvių šuniui iššoko puslės ant kojų, todėl jo savininkas apavė jį čeverykais.

Kaip Gyvena Pietų Afrikoj.

Pietų Afrika yra Anglijos dominionas, t. y. su Anglija surišta, bet iš tikrųjų visai nepriklausoma valstybė. Anglijos gubernatorius visai nesikiša nė į parlamento darbus ir tenkinasi tuo, kad labai dažnai ruošia visokių iškilmių. Pagaliau, juokdariai sako, kad jis ir norėdamas vyriausybės ir parlamento nesuvaikytų, nes jie nesėdi viename mieste, o kilnojasi iš vieno miesto į kitą. Pav., kai parlamentas posėdžiauja Keplamo mieste, tai vyriausybė sėdi Pretorijoj, nedideliame miestely 7—8 mylios atstu nuo oficialinės sostinės Johanesburgo.

Iš viso vadinama Pietų Afrikos valstybė turi gana įdomių ypatybių.

Atkeliavusiam svetimšaliui visų pirma į akis krinta **asmens laisvė.** Valdomos rankos visai nejaučiama. Pasas reikalingas tik per sieną įvažiuoti, o paskui niekur registruotis, užsirašinėti nereikia. Taip pat visur vyrauja tikra **lygybė.**

Miestuose policija iki 8 val. vakaro tvarko automobilių judėjimą, o paskui palieka savo saugybos vietas ir poromis vaikščioja gatvėmis, eidami naktinių sargų pareigas.

Miestuose namus stato ne po vieną, o urmu ištisais kvartalais. Namai statomi nedideli— vienai šeimai gyventi su visais patogumais. Kiekvieni namai aplinkui apsodinti palmėmis ir gėlėmis.

Statybos darbas dirbama savotiškai. Juodieji darbininkai negrai yra pusėtini inginiai ir puikiai moka vengt darbo. Todėl jie verčiami dirbti pagal komandą. Sukomandavus visi kartu, pav., smeigia į žemę kastuvą, sukomandavus pakelia paimtą žemę ir meta kur reikia, sukomandavus deda kartu kraunamai sienai po plytą ir t.t.

Žmogaus ramybė čia šventas dalykas. Svetimam žmogui į kitų namus įeiti stačiai neįmanoma. Net elektros, vandens ir kit. skaitytuvai įtaisyti prie vartų, kad kontrolieriams nereikėtų eiti į namus.

Šventadieniais miestų gyvenimas visai apmiršta. Rytą žmonės bažnyčiose, o dieną sėdi namuose arba išvyksta į užmiestį. Be sekmadienių Pietų Afrikoj dar švenčiama trečiadieniai. Tai vadinamos pus-šventės. Tą dieną darbas įstaigose ir krautuvėse baigiamas 1 val. Šeštadieniais taip pat pusiau šventės.

Penktadieniai Pietų Afrikoj ne taip sau penktadieniai, o iškilmingi. Tą dieną darbininkai baigia darbą 5 val., o krautuvės buna atidarytos iki 9 val., kad galėtų apsipirkti darbininkai, nes šiokiomis dienomis jie apsipirkti nesuspėja — krautuvės uždaromos pusiau šeštą. Taigi penktadienių vakarais miestuose buna tikras jomarkas. Ketvirtadienis — kariško apmokymo diena. Karinės prievolės P. Afrikoj nėra, bet atitinkamo amžiaus jaunuoliai per pusantrų metų kas ketvirtadienį po piet turi eiti mokytis kariškos rikiuotės, mokytis ginklą vartoti ir t.t.

Žmonių gerbuvis yra pasiekęs aukšto laipsnio. Tat puikiai charakterizuoja tas faktas, kad kiekviena anglų šeima, kaip butiną namų apyvokos dalyką turi automobilį, o kiekvienas negras dviratį.

Stambios pramonės P. Afrikoj nėra. Ko reikia, įsivežama iš Europos ir Amerikos. Išvežiama daug tabako, javų ir kitokių žemės ukio produktų.

Mokesčius P. Afrikoj moka tik tie, kurie per metus uždirba daugiau kaip 400 svarų sterlingų (apie $2,000).

Iki šių metų pavasario įvažiuoti į P. Afriką galėjo kas norėjo. Dabar įvažiavimas suvaržytas.

Nors vietiniai gyventojai gyvena gerai, bet ateiviui gyventi nepavydėtina. Afrikoj sunkius darbus dirba juodukai. Baltųjų sunkių darbų dirbti neleidžia, nes jie, blogiau už juodukus dirbdami, gali juodukų akyse pažeminti baltųjų žmonių garbę. Be to, visur reikalinga kalbos mokėti ir buti vienokio ar kitokio darbo specialistu. Ateiviai ir patys pasunkina savo padėtį, nenorėdami vykti į provinciją, o spirdamiesi butinai mieste gyventi.

Ateivių P. Afrikoj yra visokių tautų ir rasių—tikras žmonių mišinys. Naujiems ateiviams darbo gali atsirasti, tik reikia, kaip aukščiau minėta, mokėti kalbos ir turėti kokią nors darbo specialybę.

JERUZALĖJ GENERALIS ARABŲ STREIKAS

Šį panedėlį Jeruzalėj arabai apskelbė generalį streiką protestuodami prieš anglų vyriausybę, kuri rišdama neišrišamą tautinį žydų-arabų ginčą palaikė žydų pusę.

Įvairios Žinios.

Argentinoj areštuota Sovietų Agentura.

Suimta išviso 160 komunistų

Buenos Aires mieste, Argentinoj, policija padarė Sovietų prekybos agenturoj "Amtorge" kratą, areštavo visą jos štabą ir visus tarnautojus. Suimta iš viso 160 komunistų. Suimtuosius policija vežė trokais. Tarp suimtųjų buvo 15 moterų ir merginų. Visi buvo uždaryti už grotų. Sakoma, kad policija buvo gavusi žinių, jog šitoj neva prekybos agenturoj ištikrųjų buvęs politinis komunistų biuras ir buvusi rengiama revoliucija prieš dabartinę Argentinos valdžią.

Išvežus visus "Južamtorgo" agenturos tarnautojus ir viršininkus nelaisvėn, policija pasiėmė visus raštus, kuriuos rado aikštėj, o į seifą negalėjo įneiti, tai užantspausdavo ją ir užrakinus agenturą pristatė stiprią sargybą.

Pas suimtuosius bolševikus paskui policija teiravosi, kuris jų žino seifo spynos paslaptį, bet neatsirado nei vienas, kuris žinotų. Visi "nežinojo". Tuomet policija pasiėmė keliatą mechanikų ir liepė jiems bolševikų seifa ugnimi atidaryti. Mechanikai dirbo 5 valandas, pakol ištirpino plieno spintos duris. Seife buvo rasta apie 2,000,000 auksinių Sovietų rublių. rasta kiek Argentinos pinigų ir kitokių vertybių. Rasta taipgi įvairių dokumentų, kurių turinio policija da nepaskelbė.

Po visų šitų kratų ir suėmimų Buenos Aires policija išleido pranešimą, kad "Južamtorgas" (Južno-Amerikanskaja Targovlia) buvo ne prekybos įstaiga, kaip ji oficialiai vadinosi, bet politinė Sovietų agentura. Todėl toliaus jai veikti tenai uždrausta. Kai kurie jos nariai bus paliuosuoti ir po policijos priežiura jiems bus leista išpildyt tas sutartis, kokių jie turėjo padarę iki kratos; bet naujo biznio daryt jau nevalia.

BUSIĄS AMBASADORIUS.

George Horace Lorimer yra "Saturday Evening Post" žurnalo redaktorius, bet Washingtone kalbama, kad jis busiąs paskirtas Amerikos ambasadorium Anglijoj, jeigu gen. Dawes bus iš tenai atšauktas republikonų kampanijai vesti ateinančiais prezidento rinkimais.

MASSACHUSETTS TEISMAI PANAIKINO 3,746 ŠLIUBUS.

Per pereitus metus Massachusetts valstijos teismuose buvo duota 3,746 divorsai. Reiškia, tiek buvo panaikinta šliubų. Tai buvo 172 persiskirimai daugiau, negu metai prieš tai.

IŠPLĖŠĖ $40,000.

Cantono mieste, Ohio valstijoj, trys ginkluoti banditai užpuolė banką ir pagrobę $40,000 pabėgo. Jie turėjo su savim kulkasvaidį.

SHENANDOAH'RIO POLICIJA AREŠTAVO PROHIBICININKUS.

Į lietuvių valdomą Shenandoah'rio miestą Pennsylvanijos kasyklose atsibeldė anądien federaliniai agentai ir pradėjo krėsti saliunus. Jie rado tenai gero alaus ir susikrovę į vežimus jau vežėsi jį. Bet vietos policija, kuri saugoja savo piliečių biznį, pastojo prohibicininkams kelią ir sako, parodykit, ponaičiai, varantus.

Prohibicijos agentai varantų neturėjo. Tuomet policija pareiškė, kad ji juos areštuojanti už neteisėtą kratą ir pasisavinimą žmonių turto. Ir visus federalus sukišo į cypę. Kada vėliaus prohibicininkai iš džėlos išėjo, alaus jau nebuvo.

Šitas įvykis tarp žmonių sukėlė daug juoko ir pagyrimo vietos policijai, bet prohibicijos agentai baisiai tuo įsižeidė ir nuvažiavę Philadelphijon pareikalavo federalinės valdžios varantų Shenandoah'rio policiją areštuoti. Jie sako, kad policija aiškiai palaikanti saliunus ir neleidusi federalinės valdžios agentams savo pareigų atlikti. Varantai policijos areštavimui buvo išleisti.

NEPAPRASTA AUDRA LENKIJOJ.

Šiomis dienomis Liublino apylinkėse siautęs viesulas buvo pirmas tokio smarkumo Lenkijos istorijoj. Stogai, pašiurės, telegrafų stulpai, traukinių vagonai, autobusai, automobiliai buvo viesulo nešte išnešioti ar išvartyti. Vienas automobilis buvo kelte pakeltas į orą ir paskui taip drėbtas į žemę, kad vietoj buvo užmuštas šoferis ir keli automobiliu važiavę keleiviai sunkiai sužeisti. Stoty buvo užmušti keli lenktyniniai arkliai, kurie turėjo buti nugabenti į Varšuvą. Kiek nuostolių padaryta, dar pilnai nepaaiškėjo, kadangi nutrauktas visas telefoninis ir telegrafinis susisiekimas.

Anglų radio pranešimu, Liublino miestas atrodo lyg butų iš sunkiosios artilerijos apšaudytas. Apie 1,000 namų stovi be stogų. Gatvės užkimštos griuvėsiais. Audros metu vienas vežimu važiavęs žmogus buvo viesulo nuo vežimo sėdynės pagautas ir užsviestas ant fabriko stogo, kur buvo vietoj užmuštas.

KARALIUI PADĖTA BOMBA SPROGO PERANKSTI.

Genujos mieste, Italijoje, pereitą subatą buvo nuleidimas naujo laivo ant vandens. Šitokiose ceremonijose paprastai išgeriama daug šampano. Taigi čia buvo pakviestas ir Italijos karalius su žmona. Viskas buvo suruošta ir laukta karaliaus atvažiuojant. Staiga jo belaukiant pasigirdo baisus sprogimas ir iš visų langų pradėjo byrėt langų stiklai. Tarp susirinkusių valdininkų kilo panika. Buvo manoma, kad karalius jau atvažiavo ir jam buvo mesta bomba. Bet pasirodė, kad karaliaus da nebuvo. Jis atvyko vėliau. Pragaro mašina sprogo peranksti. Kas ją tenai padėjo, nežinia.

LIETUS PRIGIRDĖ 5 ŽMONES.

Kentucky valstijoj anądien buvo toks smarkus lietus, kad Covingtono apielinkėj prigėrė 5 žmonės, butent dvi moterys ir trys vaikai.

Vėliausios Įdomybės Paveiksluose.

(1) Miss Betty Bond, Oregono universiteto studentė, pasižymiausi kaipo geriausia jojikė. (2) Amerikos valdžios naujausi laivai butlegeriams gaudyt ant jurių. (3) Filipinų salų delegacija Amerikoj; ji atstovauja 6 tautas, kurios gyvena tose salose. Skaintat iš kairės į dešinę: filipinietė, portugalė, japonas, havajietė, kinietė ir amerikietė.

KASYKLA, KURI DEGA JAU 40 METŲ.

Netoli Shamokino, Pennsylvanijos valstijoj, yra žinoma Bear Valley anglių kasyklà, kuri dega jau 40 metų ir iki šiol jokiu budu negalima buvo ją užgesinti. Dabar Reading Coal and Iron kompanijos inžinieriai sumanė užlieti tą kasyklą vandeniu. Bet ar ji nuo to užges, nežinia. Ugnis nuėjus anglies gyslomis labai giliai ir labai plačiai išsišakojus. Tai tikras pragaras po žeme. Kita tos pačios kompanijos kasykla dega netoli Ashlando. Ji irgi bus užlieta.

PASKYRĖ $50,000 UŽ KOMUNISTO GALVĄ.

Londono "Times" korespondentas iš Šanchajaus praneša, kad Čankaišekas paskyrė 50 tukst. dol. už sugautą kiekvieną gyvą vyriausį komunistų partijos lyderį, kurių Kinijoj yra keturi. Už užmuštą bus išmokėta 20 tukst. dol.

Nankino vyriausybės kariuomenė, kuri kovoja su komunistais, dabar yra devynių mylių atstume nuo Nangtu. Nangtu yra vienas žymiausių komunistų centrų.

Oficialiniais pranešimais, komunistų kariuomenėj yra 300 tukst. kareivių. 120,000 kareivių ginkluoti šautuvais.

Komunistų kariuomenė dalinasi į 16 pėstininkų divizijų, 2 divizijas, raudonosios gvardijos ir viena nepriklausoma divizija. Kariuomenei vadovauja raudonosios kariuomenės taryba.

SSSR. LAUKIAMA AMNESTIJOS?

Rusų spauda praneša, kad švenčiant 14-kos metų sukaktuves nuo revoliucijos pradžios bus suteikta amnestija ne tik nuteistiems specams, bet ir politiniams emigrantams.

VISŲ ŽINIAI.

Už visokios rušies smulkius pasigarsinimus, kaip tai: pajieškojimus apsivedimų, įvairius pranešimus, pardavimus, pirkimus, skaitome po 3c. už žodį už sykį. Norint tą patį apgarsinimą patalpint kelis sykius, už sekančius sykius skaitome 2c. už žodį už sykį.

"Keleivio" prenumeratoriams, kurie turi užsiprenumeravę laikraštį ir už pirmą sykį skaitome po 2c. už žodį, išskiriant pajieškojimus apsivedimų, kurie skaitomi po 3c

Mažiausio apgarsinimo, minimum kaina 50c.

Už pajieškojimus giminių arba draugų skaitome po 2c. už žodį.

"Keleivio" prenumeratoriams, kurie tur užsiprenumeravę laikraštį, už pajieškojimus giminių ir draugų skaitome tik po 1c. už žodį.

Pajieškojimai su paveikslu kainuoja daug brangiau, nes kainuoja padarymas klišės. Todel norint talpint pajieškojimą su paveikslu, reikia prisiųsti fotografiją ir klausti kainos.

Jeigu norit, kad apgarsinimas arba pajieškojimas greitai tilptų, reikia pasiųsti kartu ir mokestį.

KELEIVIS
253 BROADWAY,
SO. BOSTON, MASS.

KASLIAUSIAS ĮVYKIS.

Netoli Shamokino, Pennsylvanijos valstijoj, yra žinoma Bear Valley anglių kasyklà, kuri dega jau 40 metų ir iki šiol jokiu budu negalima buvo ją užgesinti. Dabar Reading Coal and Iron kompanijos inžinieriai sumanė užlieti tą kasyklą vandeniu. Bet ar ji nuo to užges, nežinia. Ugnis nuėjus anglies gyslomis labai giliai ir labai plačiai išsišakojus. Tai tikras pragaras po žeme. Kita tos pačios kompanijos kasykla dega netoli Ashlando. Ji irgi bus užlieta.

TEISĖJAS, KURIS UŽTARĖ KOMUNISTUS.

Jersey City mieste komunistas vardu Albert Hoffman nuėjo anądien policijon prašyti leidimo laikyt mitingą ant gatvės. Jis yra komunistų kandidatas į valstijos legislaturą ir norįs paaiškinti žmonėms savo programą. Vietoj duoti jam leidimą, policija tuojaus jį areštavo ir atvilko prieš teisėją Bigellow. Išklausęs visą istoriją, teisėjas pasakė policijai šitokį pamokslą: "Žmogus turi tokią pat teisę buti komunistu, kaip ir demokratu, ir komunistas turi turėt tiek pat laisvės, kaip ir demokratas, nežiurint kad jo pažiuros gali but ir klaidingos. Jei komunistams butų leidžiama laikyt tiek mitingų, kiek jie nori, tai jų gal niekas ir neklausytų; bet kuomet žiopla policija juos areštuoja ir neduoda jiems kalbėt, tai jų pasiklausyti nori šimtai. Komunistas turi pilną teisę kalbinti žmones, kad už jį balsuotų, jeigu tik jis daro tai ramiu budu." Ir teisėjas liepė suimtą komunistą paleisti. Policija tuo budu gavo per nosį.

1932 METAIS REIKĖSIĄ KALBĖT APIE DUONĄ.

Amerikos politikieriai jau pradeda svarstyt, apie ką reikės ateinančiais metais kalbėt per prezidento rinkimų kampaniją, kad patraukus prie savęs balsuotojus. Dauguma jų mano, kad reikėtu kalbėti apie prohibiciją. Bet buvusis karo departamento sekretorius Baker yra kitokios nuomonės. Jis sako, kad 1932 metais reikės kalbėti, kaip gauti žmonėms duonos, o ne gėrimų. Jo manymu, ateinančiais metais bus tokie sunkus laikai, kokių Amerikoj da niekad nebuvo.

MAJORAUJA 40 METŲ.

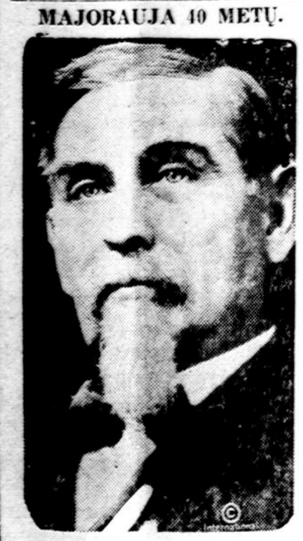

Harry Wooding jau 40 metų be pertraukos yra Danvillės miesto (Virginijoj) majoras. Laike Amerikos naminio karo jisai tarnavo pietinių valstijų konfederacijos armijoj. Dabar jis yra 87 metų amžiaus, bet išrodo kaip 40 metu.

Iš Viso Pasaulio.

Rumunijos sosto įpėdinis Mykolas mokinsis orlaiviu skraidyt. Tas jam gali buti labai naudinga, kada reikės bėgti iš Rumunijos.

Quebec'o provincijos valdžia Kanadoj yra raginama pradėt nacionaliniam parke pagrąžinimo darbus, prie kurių apie 8,000 bedarbių galėtų gaut užsiėmimo.

Daktarų suvažiavime Baryžiuje amerikiečiai medikai stengėsi išgauti pripažinimą Amerikoje išvystytam budui gydyt vėžio ligą X-spinduliais. Bet Europos daktarai nepripažino amerikiečiams jokio kredito.

Chicago gyventojas, Julius Rosenwald, paaukavo Berlyno miestui $1,000,000, kad miestas už tuos pinigus įsteigtų dantų kliniką vaikams.

Šanchajaus mieste anądien buvo šautas Kinijos finansų ministeris T. V. Sung. Šuvis nuėjo pro šalį ir pataikė jo padėjėjui, kuris buvo mirtinai sužeistas.

Bernard Shaw sako, kad garsusis "monkey glandų" specialistas d-ras Voronovas siulęs jam įskiepyti bezdžionės liaukas. Shaw šito pasiulymo nepriėmęs.

Kasinėjant Hesseno pilį Vokietijoj rasta kaž-koks indas su nežinomu skystimu. Tyrinėjimas parodė, kad tai 2000 metų alus. Jis išrodė labai gražiai ir smarkiai putojo, bet niekas nedrįso jį gerti.

Amerikos iždo sekretorius Mellon taip pamėgo Francuziją, kad išbuvo jau daugiau mėnesio ir tik dabar sakos pradedąs tikrą vakaciją.

Kinijoj buvo dideli potviniai. Sakoma, kad vienoj tik Čanša apielinkėj prigėrę 5,000 ukininkų. Be javų ir duonos pasiliko apie 200,000 žmonių.

Vienintelė Vidurių Gyduolė Del Jos

"Winnipegosis, Man., Canada—Trinerio Kartus Vynas davė didelę pagelbą mano žmonai. Ji visados sako: Man nėra kitos viduriams gyduolės! Jusų, S. Czarnowas."

TRINERIO KARTUS VYNAS

yra preparatas iš daržovių. Jis taip pat veikia kaip ir augalai iš kurių jis yra padarytas. Naturalis, pataisantis veikimas, lengvai liuosuojantis ir tikrai sudrutinantis. Jis pagelbsti žmogu but sveiku ir pasiliuosuot nuo nevirškinimo, blogo apetito, galvos skaudėjimo, nepoilsingo miego ir kitų panašių blogumų. Daktarai rekomenduoja jį. Pas visus aptiekininkus. Jeigu nėra jusų apielinkėj, rašykit į Jos. Triner Co., 1333 So. Ashland Ave., Chicago, Ill. Dabar mažom ar didelėm bonkom.

PAJIEŠKOJIMAI.

Pajieškau pusbrolį Kazimierą Mikšėną, paeina iš Panemunelio parapijos, Maškėnų kaimo. Jeigu pranešit tikrai kur jis randasi gaus $25.00. Prašau jį patį atsišaukti. (33)
PETER GRAŽIS
31 Sutton pl. So. New York, N. Y.

Pajieškau Juozapo Mackevičiaus (Adomo sunaus), paeina iš Padenubio sodos, Nocies parapijos, Vilniaus gub., Varėnos valsčiaus. Pirm 20 metų jis gyveno Providence, R. I., paskui persikėlė į Pennsylvania. Girdėjau buk jis mirė. Kurie žinote kas su juo tikrai atsitiko, malonėkite pranešti, busiu dideliai dėkingas. (34)
JOZEF NIEDZWIECKI
Wies Prawda, Gmina Orany, Poczta Konawa. Ziemia Wilenska via Poland.

Pajieškau mano vyro PRANO GAIGALO, kuris prasišalino nuo manęs 2

metai atgal su kita moteria, o manę paliko su sergančiu vaiku. Šiuo laiku vaikas yra miesto ligoninėje. Jei turi širdį paimk nors vaiką iš ligoninės, jis yra sveikesnis. Gaigalas apie 6 pėdų augščio, mėlynų akių, šviesus, iš pečių palinkęs. Kurie praneš kur jis randasi skyriu $10 atlyginimo. (35)
MRS. PAULINA GAIGALAS
406 Lorimer St., Brooklyn, N. Y.

PETRAS TAMULEVIČIUS jieškau mano tėvo Dominiko Tamulevičiaus, Marcinkonių kaimo ir parapijos, Vilniaus apskričio. Pirmiau gyveno Brooklyne, N. Y. Kas žinote malonėkite pranešti. (35)
PETER TAMULEVICH
35 Walnut St., Wellesley Hills, Mass.

APSIVEDIMAI.

Pajieškau merginos ar našlės be vaikų gyvenimui, kuri nevartoja svaiginančių gėrimų ir turi kapitalo $3,000, arba biznį, ar farma. Aš esu 41 metų amžiaus. Su laišku prašau prisiųsti paveikslą. (34)
V. TONY
151 W. 20th St., New York, N. Y.

Kuri mergina mano susirasti jauną, linksmą ir dorą vaikiną, malonės atsišaukti žemiau padėtu adresu. Rašydama malonės bent kiek platėliau paaiškinti savo asmenybę, ir sykiu savo paveikslą prisiųsti. Apie save smulkmeniškiau paaiškinsiu laišku. Laiškus galite rašyti angliškai arba lietuviškai. B. K. (Box 31)
81 Grand Street, Brooklyn, N. Y.

Pajieškau merginos ar našlės nuo 20 iki 25 metų; pageidaujama protinga ir gražaus sudėjimo, šviesios išvaizdos, kad ir neturtinga, bet turi mylėt švarų šeimyniška gyvenimą. Malonės susipažint per laišką ir prisiųst savo paveikslą. Atsakymą duosiu kiekvienai.
JAMES JACK, Engineer D
care of Coal Treating Equipment Co.
Cleveland, Ohio.

Pajieškau draugės apsivedimui, merginos ar našlės, ne senesnės 40 metų. Turi mokėt gerai anglų kalbą ir rašyt. Kuri mylėtu dorą gyvenimą ir buti pilnai aprupinta, malonės susipažinti per laišką. Su pirmu laišku prašau prisiųst savo paveikslą. (34)
PETER GELLD
23 E. 17th st., Brooklyn, N. Y.

IR KAIMIEČIAI DIRBA PINIGUS.

Malėtų valsč. Ščiuriškių km. pas pil. Kazlauską Joną surasta įrankiai sidabriniams pinigams dirbti, medžiaga, 2 monetos po 5 litus ir 3 monetos po 2 litu.

Oficialinėmis žiniomis Lietuvos miškuose (Žaliojoje) yra 30 briedžių. Kituose miškuose dar esą 5 briedžiai.

PRAŠYMAS.

Gerbiami West Hanoweriečiai, geros širdies žmonės! Gal kurie esate matę kas nuo mano loto vaginėjo: žviras išsemtas, kuris man kainavo $30; rožės išravinėtos, budelės atlupinėtos; 220 galionų tanka dingo, ir daug kitokių daiktų prapuolė. Girnos suvarytos šulinin. Geros širdies žmonės, kurie tikrai nurodysit kas tą padarė, skiriu $25 dovanų. Prašau pranešti šiuo adresu: (33)
A. GULBEN
731 Chandler St., Worcester, Mass.

PARSIDUODA RESTORANAS

Geroj vietoj, tarp daugelio fabrikų. Biznis eina gerai. Priežastį pardavimo sužinosit pas savininką. Kurie norite įsigyt gerą pelningą biznį, kreipkitės sekančiu adresu: (33)
ALEX DAPŠIS
31 Hudson ave., Brookyln, N. Y.

KEENE, N. H.
PARSIDUODA ŠTORAS.

Priežastis pardavimo — turiu kitą olselio biznį. Kredito neduodama, biznis tuojaus užmokant. Lietuvių, nė Rusų kito štoro nėra. Gera proga bile vienam. Yra 70 lietuvių ir kelios rusų šeimynos. Parsiduoda už $1450. Norint informacijų rašykite angliškai. (34)
NEW YORK CASH MARKET
92 Church St., Keene, N. H.

PARSIDUODA FARMA.

76 akerių, beveik visa dirbama iškiriant mišką. 20 karvių, 2 arkliai, 2 paršai, apie 40 vištų; stuba 8 ruimų, gera barnė, vanduo barnė, saila, peniu pašiurė, ledaunė ir visi įrankiai, kurie reikalingi ant farmos. Sodnas geras. Visokių smulkmenų negarsinu. Parduosiu pigiai. Kurie interesuoti, rašykit laišką, paaiškinsiu smulkmeniškai. L. J. KASPER (34)
R. F. D. 1, Marcy, N. Y.

PARSIDUODA FARMA.

Gera žemė, visa apsodinta visokiom daržovėm, netoli miesto, 3 mailės, ant šteito kelio; gelas gyvenamas namas 9 kambarių, barnė didelė, vištininkas; 1 arklys, 5 karvės ir telyčia, 2 didelės kiaulės, 70 vištų ir visi farmos įrankiai. Gražus sodas prieš farmą. Kaina $4,500; reikia įnešt $2,000. Kurie norite galite apžiurėt arba klauskite. Turiu greitai parduot. (37)
ALEX PALUBINSKAS
Grosvanordalle Road, Box 66,
DUDLEY, MASS.

DYKAI
PAAIŠKINU KODĖL PLAUKAI SLENKA.

Kodėl randasi pleiskanų ir galvos odą niežti. Kaip sulaikyti plaukų slinkimą, išnaikinti pleiskanas, galvos odos niežėjimą ir kaip užaugint greitu laiku Naujus, Storus, Tankius ir Gražius Plaukus. Norint informacijų prisiųsk markę. (35)
L. J. GECHUS,
201 North Wells St. Room 600
Chicago, Ill.

Dykai!

Suvis dykai dasižinosite savo ateitį ir kokią laimę turėsite gyvenime, jeigu parašysite tuojaus indėdami kelias štampas dėl persiuntimo. Adresuokite: (37)
PRACTICAL SALES COMPANY
1219 N. Irving Ave., Desk. K.,
CHICAGO, ILL.

KOKIUS DIEVUS ŽMONĖS GARBINO SENOVĖJE?

Knygoje aprašomi Dievai, pradedant nuo saulės garbintojų iki pat krikščionių gadynės.

Senovės Lietuvių žinyčia

Ypatingai dabartinės krikščionybės gadynėje kiekvienas turėtų perskaityt, nes tik tada galės aiškiai suprasti Dievo butinumą.

Knyga didelio formato, turi 271 puslapį. Kaina popieros apdarais —$1.00; audimo apd. — $1.25. Pinigus galima siųsti popierinį dolerį arba "Money Orderį." Adresuokit sekančiai:

KELEIVIS, 253 Broadway, South Boston, Mass.

Dalykai, Kurie Atgyveno Savo Amžių.

Šitas paveikslėlis parodo tris senovės liekanas, kurios vis da nenori trauktis iš gyvenimo arenos. Iš eilės seka: (1) Austrijos kunigaikštis Antanas ir Rumunijos kunigaikštytė Ileana, kuriedu šiomis dienomis apsivedė. (2) Anglijos karo laivai, kurie šiomis dienomis aplankė Vokietijos uostą Kiel. (3) Buvusis Amerikos prezidentas Coolidge, kuris labai mėgsta savo paveikslus laikraščiuose matyti. Čia jis nusiėmęs ant farmerio grėbiamos mašinos, kad žmonės manytų, jog ir jis "farmeriauja". Tik jis užmiršo nusiimti prosytus marškinius ir buržuazines savo drapanas.

Kaip Užsiaugint Gerų Daržovių.

Svarbu žinoti farmeriams, o taipgi ir miesčionims, ką turi darželių prie savo namų.

Norėdami išauginti geresnių daržovių, dažniausiai vartoja tiktai vieną budą, tai laistymą vandeniu. Dirvos sušlapinimas turi labai didelės svarbos, bet jeigu tiktai ji vieną vartoti, tai pasidaro ir blogumų. Nuo laistymo, ant dirvos paviršiaus pasidaro pluta, dirvoje buna oro stoka ir augalai negali gerai augti. Jeigu ant dirvos paviršiaus palieka pluta, tai drėgmė iš dirvos labai greit išgaruoja, dirva sudžiusta, supuola ir visas laistymo darbas nueina niekais.

Todėl laistyti reikia šitaip. Laistyt reikia tiktai pavakare nuo 6—7 val. vakaro. Palieti reikia gerai, kad žemė butų drėgna. Kitą dieną ryte, kaip tiktai dirva paviršiumi apdžius, reikia supurinti. Tada į dirvą įeis pakankamai oro ir apsaugos nuo išdžiuvimo. Jeigu turite daug daržovių laistyti, tai paliekat tiek, kiek suspėjate gerai palieti, o kitą dieną paliesite kitas. Po lietaus, kuris dažniausia dirvos paviršių suplaka, irgi reikia dirva supurinti.

Bet vieno laistymo dažnai buna permažai. Labai buna naudinga dar **patręšti.**

Kaip tręšti daržoves paprasta salietra.

Amerikoje galima gauti visokių trąšų gatavai sutaisytų. Jos visos geros, bet brangiai kaštuoja. Todėl kas neturi mėšlo, tam patartina nusipirkti salietros, kuri angliškai vadinasi "saltpeter".

Salietros galima pabarstyt po augalais sausos, o paskui gerai palaistyt, kad su vandeniu įsigertų į žemę.

Jeigu barstoma sausai, tai pabarsto ant žemės ir paskui kauptukais sumaišo su žeme. Daug salietros negalima duoti, nes gali augalams pakenkti, ypatingai reikia saugotis užpilti ant lapų. Visados geriau bus 2-3 kartus pabarstyti po truputį, negu išsyk visą duoti. Barstymą vieną po kito daro per 1—3 savaites.

Bet dar geriau yra salietra palaistyti. Laistymui salietros ima irgi nedaug. Į kibirą (viedrą) deda ne daugiau arbatinio šaukštuko. Pirma daržoves palaisto grynu vandeniu, o paskui palieja su salietra. Antru kartu palaistyti salietra galima ne anksčiau 7—10 dienų, nes dažniau laistant galima pakenkti.

Salietra laistyti visoms daržovėms labai naudinga, bet naudingiausia buna kopustams, o mažiausia reikia žirniams, pupelėms (šebalbonams), pupoms ir cibuliams su česnakais.

Jeigu salietros nėra, tai daržovės galima laistyti **raugintu mėšlu.**

Kaip pasidaryti skystų trąšų iš mėšlo.

Geriausia tam tikslui tinka karvių ir paukščių, ypatingai vištų mėšlas. Ima statinę, prideda arti pusės karvių ir paukščių arba vien tiktai karvių mėšlo ir užpila vandeniu. Vandens pripila statinę arti pilnio. Lazda mėšlą su vandeniu gerai sumaišo ir palieka rugti. Paskui kasdien po kelis kartus maišo, po kelių dienų mėšlas surugsta, kyla burbuliukai. Tada jau galima laistyti. Tą skystimą semia, praskiedžia 2—3 kartus grynu vandeniu ir laisto. Prieš laistymą trąšomis, daržoves palaisto grynu vandeniu. Ant lapų ir šita trąša negalima laistyti, nes labai pasidaro nešvarus ir negali gerai augti. Laistyti reikia pavakare. Kitą dieną dirva reikia supurinti.

Kada skystimas išsemiamas, tai galima dar užpilti vandens pilną statinę, gerai sumaišyti ir vėl praskiedus vandeniu galima laistyti.

Paskui mėšlo likučius išmeta lauk, o prideda naujo mėšlo, ir vėl užraugia, ir šita trąša reikia laistyti ne dažniau, kaip kas 7 dienos.

ŽADA DEPORTUOTI 20,000 SVETIMŠALIŲ.

Darbo Departamento sekretorius Deak sako, kad šiais metais busią deportuota dar 20,000 svetimšalių, kurie yra nelegaliai čionai įvažiavę arba kuo nors prasižengę šios šalies valdžiai.

Jo
SKONIS
kaip tik
REIKIA

Kaip Tėvas Vedė Savo Dukterį.

1903 metais iš Rusijos pabėgo į Austriją kaž-koks Baruchovas įtariamas šnipinėjimu Austrijos naudai. Austrijos vyriausybė išdavė Baruchovui pasą važiuot į Ameriką.

Norėdamas kelionei užsidirbti pinigų, jis ėmė Broduose ieškoti darbo. Beklaidžiodamas po miestą, Baruchovas susipažino su jauna našle, pas kurią ir apsigyveno. Drauge begyvendami jie viens kitą pamilo.

Kuriam laikui praslinkus Baruchovas, norėdamas išvengti meilės pasekų nemalonumų, turėjo bėgti į Ameriką. Amerikoj budamas jis apsivedė. Žmonai mirus, Baruchovas grįžo į Rusiją.

Tuo tarpu Broduose paliktoji Baruchovo apvilta našlė 1918 metais pasimirė palikdama našlaitę savo dukterį, nieko nežinančią apie savo tėvą.

1920 m. Baruchovas vėl atvažiavo į Brodus, kaipo Sovietų Rusijos komersantas. Jam buvo reikalinga virėja. Pripuolamai jam teko pasisamdyti už virėją minėtos našlės dukterį.

Netrukus po to Baruchovas grįžo į Sovietus ir kartu parsivežė Broduose pasisamdytą virėją. Atvažiavęs į Sovietus jis vedė virėją. Dabar jų sunus turi jau 10 metų.

Baruchovo žmona labai norėjo aplankyti savo motinos kapą. Nesenai Baruchovas su žmona atvažiavo į Brodus ir nuėjo į kapines. Perskaitęs parašą ant paminklo savo žmonos motinos, Baruchovas suprato, kad jis yra vedęs tikrą savo dukterį. Tai taip paveikė Baruchovą, kad jis neteko proto. "L. Ž."

UŽMUŠĖ DU PROHIBICIJOS AGENTŲ.

Indianos valstijoj buvo užmušti du valdžios agentai, kurie nakties laiku norėjo sulaikyt ant kelio nužiurėtą butlegerį. Jis abudu juos nušovė ir pabėgo.

KONSTANTINOPOLY SUDEGĖ 100 NAMŲ.

Buvusioj turkų sostinėj Konstantinopoly pereitą subatą ugnis sunaikino 100 namų. Degančius namus reikėjo ardyt dinamitu, kad gaisras nesiplėtotų.

PRIVALGĖ ŠUNGRYBIŲ IR MIRĖ.

Bangoro mieste, Maine valstijoj, nuo šungrybių mirė highschoolės mokytoja Miss Melvina Parker.

Humoristika

APIE SKIRTINGAS PAŽIURAS.

Sodžiuj sako, tartum rojuj—
kožnas pusbernis herojus.
O žmogų inteligentą
sodžiuj laiko užu šventą.

Tik kaimiečiai neišmano,
kaipgi miestietis tas gyvena?
Kaip jie veža, aria, sėja—
miesto žmonės dykinėja.

Per šienpiutę, rugiapiutę,
kaimas dirba, kaip pasiutęs,
O miestietis darbą metęs
vartos nuogas be sarmatos.

Darbo tiek, nors persiplėški—
kožnas darbininko jieško.
O miestietis šituo laiku
grajija sau balalaika.

Be to visiškai normalu,
jei miestietis mėgsta balą.
Jei ne visas, tai bent kojas
šiaip taip sudrėkint storojas.

Gaspadoriui čysta bėda:
darbas darbui galvą ėda,
ir nė kaip jis nesuvokia,
kad yra žmonių kitokių.

Kaimo bernui arba mergai
vasarą didžiausias vargas.
Bėga prakaitas per kinkas.
Dirbk, nors tau ir nepatinka.

Žiurint į miestietį žmogų,
tuoj kaimiečiui daros bloga.
Nors ir labai nemalonu,
bet prisimena jam ponas.

Ir kaimietis šitam ponui
kirstų galvon su uzbonu,
jei žmogaus inteligento
nelaikytų jis už šventą.

P. Pakštiranka.

PRAKTIŠKAS PATARIMAS.

Jaunas vyrukas, vos tik pabaigęs mokyklą, susitiko seną, prityrusį žmogų ir prašo patarimo, kaip geriau pradėt gyvenimą. Sako:

—Duok man tamsta praktišką patarimą kas man reikėtų visų pirma padaryt, kad gyvenimas butų tinkamai pradėtas?

—Visų pirma tamsta parduok tą auksinį laikrodėlį, ką nešioji ant rankos, o jo vieton nusipirk gerą budinką — atsakė prityręs vyras.

NELAIMINGA MOTERIS.

Riestanosis.— žinai, musų butlegerio pati skundžiasi, kad jis neduoda jai pinigų ant dresių.

Benosis.—Tas tiesa. Aš ją mačiau vakar į balių važiuojant, tai ji buvo ligi pusės visai nuoga.

SUMANUS VAIKAS.

Papa, leisk mane šį vakarą nueit ant šio...

—Negalima, negalima, vaike. Pinigų nėra.

—Pinigų man nereikia. Aš įneisiu atbulas, tai jie manys, kad išeinu.

REDAKTORIAI TURI VISKĄ ŽINOTI.

Į vieno laikraščio redakciją užeina žmogelis ir sako:

"Gerbiamieji, kodel man nesiuntinėjat laikraščio? Jau kelintas mėnuo, kaip aš jo negaunu."

Patikrinus pasirodė, kad jam laikraštis reguliariai siunčiamas.

"Betgi aš dabar gyvenu visai kitam mieste!..." aiškina žmogelis.

"Tai kodel tamsta apie tai mums nepranešei" — sako jam redakcijoje.

"Ar tai jums reikia dar pranešti? Jeigu jųs žinot kas dedasi Italijoj, Anglijoj ir visam sviete, tai kodėl jųs nežinot kur kas išsimufina?" — atsakė žmogelis.

J. P.

JIS DĖKINGAS.

Garderobos prižiurėtojas salėj.—štai, skrybelė ir apsiaustas. Ar tai tamstos?

Svečias.—Ne, ačiu.

Namų Daktaras

REIKALINGIAUSIA IR NAUDINGIAUSIA DAKTARIŠKA KNYGA, su aprašymais visokių ligų, nurodymais kaip gydytis ir daugybe receptų. Tą knygą parašė DR. A. J. KARALIUS, o išleido "MARGUTIS."

Musų sveikatos literaturoje, tai yra vienintėlė tokia knyga. Ji tukstančiams suteiks sveikatą. Susirgus kokia liga, jųs rasite didelę pagalbą, nes "Namų Daktaras" ne tik aprašo ligos gydymo budą, bet paduoda vaistų receptą. Su ta knyga nuėjęs į bile "drugštorį" gausite reikalingus vaistus.

"Namų Daktaras" laukta knyga jau daug metų. Dr. A. J. Karalius parašė tokią knygą, kokios mes lietuviai neturėjome. Darbininkui žmogui ji labai naudinga. Sutaupysite daug pinigų įsigiję daktarišką knygą "Namų Daktaras."

Kaina dabar nupiginta. Margučio skaitytojai gauna tą knygą už **pusę kainos.** Kas užsirašo 8 mėnesiams "Margutį," tai "Namų Daktaras tekainuoja tik **Vienas Doleris.**

Užsirašykite "Margutį" 8 mėn. už $1.00, tuomet gausite "Namų Daktarą" ir gi už $1.00. Siųskite money orderius arba du doleriu paprastam laiške šiuo adresu:

"MARGUTIS," 2437 W. 69-th Street, CHICAGO, ILL.

Atskirai perkant, "Namų Daktaras" tvirtuose apdaruose kainuoja $2.00. Be apdarų $1.50. Knyga apie 200 puslapių su autoriaus paveikslu. Vyrų ir Moterų ligų nurodymai kaip gydytis.

"MARGUTIS" yra muzikos, dainų ir juokų mėnesinis žurnalas su gaidomis ir paveikslais. Dainų mylėtojams tikras draugas. Metams kainuoja $1.50. Be "Margučio" nėra linksmumo namuose. "Margutis yra vienintėlis dainų su gaidoms žurnalas, visam lietuviškam pasauly.

KNYGOS GAUNAMOS "KELEIVIO" KNYGYNE.

"Jaunystės Karštis." Vienaveiksmė komedija-farsas. Parašė K. S. Karpovičius, ir Susižiedavimas Pagal Sutarties. N. V. Koneckio dialogas, vertė Špyžas. Labai užimanti, meilišką komedija ir perstatymui tinkamas dialogas, So. Boston, 1916 m. .... 10c.

"O. S. S." arba Šliubinė Iškilmė. — Vieno akto farsas, labai juokingas ir geras perstatymui. Kaina 15c

Piršlys Suvadžiotojas, Vieno veiksmo Komedija. Parašė Ben. Rumšas. Gana juokingas veikalėlis. Dalyvauja 2 moters ir 5 vyrai.

Kunigo Meilė, Vieno veiksmo Komedija. Parašė Ben. Rumšas. Juokingas veikalėlis. Dalyvauja 2 vyrai ir 2 moters. Abu veikalėliai vienoje knygutėje. Kaina ..... 25c.

Nihilistai. Tragedija trijuose aktuose; Veikalas perstato nužudymą caro Aleksandro II. Labai puikus ir nesunkiai scenoj perstatomas veikalas. Išviso reikalaujamos tik 28 ypatos. So. Boston, 1913, pusl. 61. ..... 25c.

Švento Antano Stebuklas. Dviejų veikimų komedija. Perstatymui reikia 10 aktorių, 8 vyrų ir 2 moterų, lošimas užima apie 2 valandas. .... 25c.

Žingsnis Prie Šviesos. Vieno akto vaizdelis ir monologas Našlaitė. Parašė K. S. Lietuvaitė. So. Boston, Mass., 1914 m., pusl. 23. ..... 10c.

"Salomėja," arba kaip buvo nukirsta šv. Jonui galva. Drama viename akte, parašyta garsaus anglų rašytojo. Vertėtų kiekvienam perskaityti. 25c

Džian Bambos Spyčiai. — Ir kitos fonės. Daugiau juokų, negu Amerikoj munšaino. Šioje knygoje telpa net 72 "Džian Bambos spyčiai," eilės, pasikalbėjimai, humoristiški straipsniai ir juokai. Antra pagerinta laida. 128 pusl. 25c

Monologai ir Deklamacijos. Šioje knygoje telpa daugybė naujų, labai gražių ir juokingų monologų ir deklamacijų. Visokios temos: darbininkiškos, revoliucionieriškos, tautiškos, humoristiškos ir laisvamaniškos. Visos skambios, visos geros. Tinka visokiems apvaikščiojimams, baliams, koncertams ir tt. Antra pagerinta laida. So. Boston, 1914 m., ... 25c.

Apie Dievą, Velnią, Dangų ir Pragarą. Parašė Robert G. Ingersoll, garsiausias pasaulyje kalbėtojas ir Biblijos prietarų naikintojas. 72 puslapiu 25c

Ar Buvo Visuotinas Tvanas? — Kaip Nojus galėjo surinkti į kelias dienas visų veislių gyvunus, kurie gyvena išsimėtę po visą žemės kamuolį? Kaip jis galėjo tuos gyvunus prasto savo arkoj sutaipinti? Iš kur ėmės tiek vandens, kad visą žemę apsemtų? Kur tas vanduo dabar yra? Kaip iš Nojaus šeimynos galėjo atsirasti po tvano juodveidžiai, raudonveidžiai ir kitų veislių žmonės? Šitie ir šimtai kitų klausimų, į kuriuos negali atsakyti jokis kunigas, yra nuosakiai ir aiškiai išdėstyti šitam veikale. Knyga be galo įdomi. Kas žodis — tai faktas; kas sakinys — tai naujas kunigų argumentas griuva. Mokslas ir mokslas nuo pradžios iki galo. Kaina 25c

Amerikos Macochas. — Arba kaip katalikų kunigas Hans Schmith papiovė merginą Oną Aumuller. Su paveikslais. 16 pusl. ..... 10c.

Kunigų Celibatas. Išaiškinta kunigų bepatystės istorija, paseknės ir jų doriškas nupuolimas. Šią knygą turėtų perskaityti kiekvienas vyras, tėvas ir jaunikaitis, kurie geidžia, kad jų moterįs, dukterįs ir mylimosios nepaputų į tokią kunigų globą. Parašė kun. Geo. Townsend Fo*, D. D., sulietuvino Ferdinand de Samogitia. ..... 25c.

Žinynas. Knyga žinių iš mitologijos, historijos, etnografijos, geografijos, astronomijos, aritmetikos, medicinos ir kitų mokslų bei jų šakų; rinkinys visokių patarimų apie sveikatą, budus gydymosi, vaistus, įvairių nurodymų amatninkams, ukininkams, daržininkams, šeimininkams ir kitiems. Iš įvairių šaltinių surinko J. Laukis. Chicago, Ill. 1911 m., puslapių 392. Apdaryta $3.00

Socializmo Teorija, tai veikalas, kuris trumpais ir aiškiais faktais parodo, kaip iki šiol keitėsi draugijos formos, ir kodel turės but pakeistas kapitalizmas. Kaina 25c

Socializmas ir Religija. Labai įdomi knyga šituo svarbiu klausimu. Ją turėtų peskaityti kiekvienas katalikas ir socialistas. Parašė E. Vandervelde, vertė Vardunas. So. Boston, Mass., 1915 m., pusl. 24. ..... 10c.

Moteris ir Socializmas. Parašė August Bebel, vertė V. K. R. Yra tai svarbiausia ir geriausia knyga lietuvių kalboje tame svarbiame klausime. Pusl. 429. 1915 m. $2.00

Lengvas Budas Išmokti Angliškai. Rankius reikalingiausių žodžių ir pasikalbėjimų. Ši knyga sutaisyta taip lengvai ir suprantamai, kad kiekvienas gali greitai išmokt kalbėt angliškai. Joje telpa netik atskiri žodžiai, bet dideli sakiniai, pasikalbėjimai darbo ieškant, važiuojant kur nors, nuėjus krautuvėn, pas daktarą, pas barzdaskutį, pas kriaučių, ir tt. Su fonetišku ištarimu ir gramatika. Antra padidinta ir pagerinta laida. Sutaisė St. Michelsonas. Pusl. 95. ..... 35c.

Žemė ir Žmogus. Labai įdomi ir pamokinanti knyga. Iš jos sužinosi, kaip žmogus gyveno žiloje senovėje, kaip jis kovojo su gamta ir kaip civilizavosi. Daugelis paveikslų įvairių rasių žmonių, vyrų ir moterų. Pagal E. Reclu parašė Z. Aleksa. So. Boston, Mass., 1912 m., pusl. 63. ..... 25c.

Paparčio Žiedas ir keturios kitos apysakos: (1) Neužsitikintis Vyras; (2) Žydinti Giria; (3) Klaida; (4) Korekta. Jose nurodoma kaip žmonės paikai tiki į visokius prietarus, burtus ir tt. ..... 15c.

Lietuvių Šelmynų Istorija Juškevičiaus Dainose. Jei nori žinoti, kaip senovėj lietuviai gyveno, tai perskaityt šitą knygą. Iš jos dasižinosi, kad vyrai turėjo daug pačių, o žmonos po kelis vyrus. Labai užimanti ir pamokinanti knyga. Su paveikslais, Parašė Z. Aleksa. ..... 50c.
Drutuose audeklo apdaruose .... 75c.

Kodel Aš Netikiu į Dievą? — Arba Tikėjimo Krinika. Kiekvienas geras katalikas ir laisvamanis privalo ją perskaityti. 64 pusl. ..... 20c.

Kur Musų Bočiai Gyveno? — Arba tyrinėjimas, kur buvo pirmutinė žmonių lopšinė. Knyga labai pamokinanti. Parašė Z. Aleksa. 76 p. 25c.

Stabmeldiška Lietuva iš Artimos Praeities. Knygutės įtalpa susideda iš sekančių dalių: (1) Giria ir moterų vogimas; (2) Lietuvos moterų ir vyriškių šventės; (3) Lietuviai lieka velniais; (4) Paskutiniai lietuvių dievai. Parašė Z. Aleksa So. Boston, 1912 m., pusl. 32. ..... 10c.

Biblija Satyroje. — Labai įdomi ir juokinga knyga su 379 puikiais paveikslais, perstatančiais įvairius nuotikius nuo prieš sutvėrimo pasaulio iki užgimimo Kristaus. Įgijęs šią knygą niekas nesigailės. 382 puslapiai. Kaina $1.00

Kaip Senovės Žmonės Persistatydavo Sau Žemę. — Labai įdomus senovės filosofų daleidimai apie žemės išvaizdą. Pagal daugelį autorių parašė Iksas. Antra knygutės dalis yra: "Išvirkščias Mokslas arba Kaip Atsirado Kalbos." Parašė Z. Aleksa. 40 pusl. ..... 15c.

Delko Reikia Žmogui Gert ir Valgyti? —Delto, kad norisi, atsakys kas nemokša. Bet delko gi norizi? Delko be valgio žmogus silpsta? Ir delko vienas maistas duoda daugiau spėkų, kitas mažiau? Delko žmogui reikia cukraus, druskos ir kitų panašių dalykų? Kodel jam reikia riebalų? Šituos klausimus suprasi tiktai iš šios knygutės. Parašė D-ras G-mus. Kaina 15c

Lytiškos Ligos ir kaip nuo jų apsisaugoti. Parašė D-ras F. Matulaitis. Antra, peržiurėta ir pagerinta laida. Kaina ..... 25c.

Tabakas, kaip jis žmonėms kenkia. Liaukimės rukę! Pagal A. Apolovą ir daugelį iš gyvenimo patyrimų parašė K. Stiklelis. So. Boston, Mass., 1909 m., pusl. 63. ..... 25c.

Lietuvos Respublikos Istorija ir Žemėlapis. — Šitas veikalas parodo, kaip nuo 1905 metų revoliucinės Lietuvos spėkos vedė kovą su caro valdžia, ir kaip tuo pačiu laiku kunigai tą valdžią rėmė ir gynė; kaip paskui revoliucija paėmė viršų, kaip Lietuva likos paliuosuota iš po caro valdžios ir kaip ji buvo apskelbta respublika. Pridėtas didelis spalvuotas žemėlapis parodo dabartinės Lietuvos rubežius ir kaip šalis yra padalyta į apskričius. Tai yra vienatinė knyga, kuri parodo, kaip gimė Lietuvos Respublika ir kaip ji išrodo. Čia telpa visi svarbesni dokumentai: Steigiamojo Seimo nutarimai, taikos sutartis su bolševikais, sutartis su latviais, aprašymas visų mušių su lenkais ir tt. Yra tai ne knyga, bet tiesiog žibintuvas, kuris apšviečia visę Lietuvą iš lauko ir iš vidaus. Kaina $1.00
Drutais audeklo apdarais $1.50

Ben-Hur. — Istoriška apyrašas iš Kristaus laikų. Parašė Lew Wallace. 472 pusl. $2.00

Amžinos Dainos. Šioj knygutėj telpa 44 geriausių Jovaro dainų. Jos tinka deklamacijoms ir dainavimui, kaip namie, taip ir susirinkimuose. Pusl. 32. ..... 15c.

Eilės ir Straipsniai. Šioj knygoj telpa 23 gražios eilės, daugybė straipsnių, juokų, ir tt. Puikiai iliustruota. 95 pusl. ..... 25c.

PAJAUTA

LIZDEIKOS DUKTĖ

ISTORINIS ROMANCAS
ARBA LIETUVA XIV ŠIMTMETYJE

Tai yra begalo įdomus skaitymas.

Knyga susideda iš 45 šaunių romancų, 468 puslapių, didelio formato.

Parašyta garsaus rašytojo **M. Bernatavičiaus.**

Kas myli dailiąją literaturą, patartina turėt šitą knygą savo namuose. Ją galima gauti "Keleivio" knygyne. **Kaina $1.50.**

KELEIVIS
253 BROADWAY, SOUTH BOSTON, MASS.

KAS GIRDĖTI LIETUVOJE

(Nuo musų korespondentų ir iš Lietuvos Laikraščių.)

MOTINOS IŠGUITA BEPROTĖ ATSIGULĖ PO TRAUKINIU.

Jonišky šiomis dienomis buvo toks atsitikimas. Išeinant traukiniui iš gelžkelio stoties, mašinistas pastebėjo, kad skersai kelio guli moteris, atsigulusi taip, kad traukinio ratai nupiautų jai galvą.

Traukinys buvo sustabdytas ir šita moteris atiduota policijai. Pasirodė, kad ji vadinasi Anatolija Gertulytė, 38 metų amžiaus mergina, atvykusi iš Rudiškių kaimo, Meškuičių valsčiaus. Policijos klausinėjama, kodėl ji norėjo nusižudyt, ji papasakoja tokią istoriją:

"Žudžiaus, nes nebuvo išeities... Sergu proto liga ir dažnai mane ji prikankina. Žinoma, kentė ir tie žmonės, pas kuriuos aš gyvenau. Bet jie visai be širdies, net mano motina. Turi 13 ha ukį Rudiškių k. ir galėčiau dar prie jos gyventi. Bet esu bejėgė, dirbti negalėjau. Varė prie darbo, o darbo jokio aš negaliu dirbti. Taip gyvenau ir kentėjau vis. Bet išsisėmė kantrybė ir sveikata ir viskas. Ne begalėjau pakęsti to mušimo, nebegalėjau išlaikyti. Pabėgau iš namų. Ir tik tuomet pamačiau, kad aš vistiek neturiu kur dėtis. Atėjau į Joniškį. Matau, eina traukinys ir pamačiau, kad nieko kito nebelieka, kaip gulti... Atsiguliau ant bėgių..."

AMERIKIEČIAI APIE SAVO TAUTIEČIUS.

Rokiškis. Šiemet čia daug amerikiečių atvažiavo aplankyti savo tėviškę ir apsigyvendinti. Bet manę apsigyventi vėl rengiasi grįžti atgal, nes esą atpratę nuo savo tautiečių "kulturos". Štai ką amerikietis man papasakojo: "Giminių giminės, net penkiasdešimtoji eilė sekioja paskui mane ir laukia dolerių. Aš jiems esu ne svečias, ne giminaitis, bet dolerių maišas iš kurio laukia tik iškrentančio žalio popierėlio. Kaimynai ir ne kaimynai beveik iš visos parapijos lankosi pas manę del paskolų žadėdami net didelius procentus. Jei kuriam nesuteiksi "malonumo", tai brolyti išgirsi: "atvažiavo kimpynė, bedievis, latras" ir t.t. Nueik pas kleboną, ir tas gieda: "Gal išgadysi bažnytėlei, vėlevėlei ir ant kitokių noglų". Jau reikėtų susiprasti ir liautis elgetauti.

LENKAI PASIGAVO LIETUVOS POLICININKĄ.

Liepos iš 19 į 20 d., nakties metu prie administracijos linijos Utenos baro sargybos buvo paleista keletas revolverių šuvių. Į šuvių vietą pirmasis nubėgo Lietuvos pasienio policininkas Češiurkis Vincas. Po 10 minučių šuviai pasikartojo. Tada šuvių vieton nuvyko Surgėtų sargybos viršininkas su dviem policininkais. Lenkų pusėje jie išgirdo lietuvių policininko Češiukio riksmą. Lenkai jį pagrobė ir iki šiol negrąžino.

NUSIŠOVĖ PABĖGĘS KALINYS.

Liepos 22 d. šauliai ir vietos gyventojai, ant plento 12 kilometr. nuo Marijampolės užklupo pabėgusį iš Pagelažių durpyno Ukmergės kalėjimo kalinį Strungį Juozą ir reikalavo jį pasiduoti. Bet Strungys atkaklus tipas; vieton kad pasiduoti, ištraukęs iš kišeniaus revolverį nusišovė pataikindamas sau į burną.

APYGARDOS TEISMAS IŠTEISINO, O VYR. TRIBUNOLAS ĮSAKĖ VĖL SUIMTI.

Kaip jau spaudoje buvo rašyta, pernai rugpiučio 18 dieną Nemuno gatvėje buvo rastas pil. Aranavičiaus lavonas. Nužudę Aranavičių buvo įtarta gatvės mergina Kromytė su savo meilužiu Kontaravičium. Kromytė su Kontaravičium ligi teismo išsėdėjo kalėjime, bet š. m. gegužės 17 d. Kauno apygardos teismas abu juodu išteisino.

Valstybės gynėjas prie Kauno apygardos teismo nepatenkintas apygardos teismo sprendimu, padavė apeliacijos skundą vyr. tribunolui. Vyr. tribunolo. prokuraturos parėdymu dabar Kromytė su Kontaravičium vėl suimti ir padėti Kauno sunkiųjų darbų kalėjiman.

VOLDEMARUI IŠTRĖMIMAS BUS PRATESTAS.

"Segodnia" praneša, kad nežiurint to, kad liepos 24 d. baigiasi Voldemaro ištrėmimo laikas, Voldemarui nebusią leista grįžti Kaunan. Ištrėmimo laikas busiąs pratęstas.

DUOBĖJE PRIGĖRĖ VAIKAS.

Liepos 13 d. Antnemunio val. Panemunykų kaimo gyventojo Sukadelskio Juozo pustrečių metų vaikas įpuolęs į pievoje esančią duobę prigėrė. Liepos 14 d. Švėkšnos valsč. Jurkaičių km. per neatsargumą prude nuskendo pil. Giačio Kazio 2 metų amžiaus vaikas.

SUNUS NUŽUDĖ TĖVĄ.

Joniškio valsč. Utenos ap., savame bute rastas peilio smugiais nužudytas Šumskis Jonas 53 metų amž.

Kriminalinė policija nustatė, kad šią žmogžudystę papildė nužudytojo sunus Reimundas Š. 24 m. amž. Kaip patirta, sunus su tėvu gyveno labai bloguose santykiuose.

Žmogžudys sunus sulaikytas ir perduotas Utenos I nuovados Teismo Tardytojui.

BIRŽUOSE SUDEGĖ LINŲ APDIRBIMO FABRIKAS.

Liepos mėn. 13 dieną Biržuose kilo didelis gaisras "Lietuvio" linų apdirbimo fabrike. Patalpa dėl nuolatinio linų džiovinimo buvo perdžiuvusi. Pirmiausia gaisras kilo antrame aukšte. Tuojau buvo pranešta gaisrininkams, bet kol jie atvyko ugnis jau buvo apėmusi visą patalpą. Didelis karštis nė iš tolo neleido prieiti ko nors gelbėti. Gaisro metu žuvo apie 40 tonų pakulų ir sudegė visos mašinos. Gaisras padarė nuostolių virš pusantro šimto tukstančių litų. Fabrikas buvo apdraustas.

KIEK DVARININKAI ATGAVO MIŠKŲ.

Pakeitus žemės reformos įstatymą, dvarininkai pradeda atgauti miškus. Pagal statistikos davinius, 1928 m. savininkams sugrąžinta 3.-134 ha miškų, 1929 m. —2.-633 ha ir 1930 met.— 2.598 ha.

PERKUNAS SUDEGINO KLUONĄ.

Liepos 19 d. Prienų valsč., Apušoto km., Mariampolės apskrity, perkunas sudegino J. Leiverno kluoną. Nuostolių padaryta 1940 lt. Triobėsiai neapdrausti buvo.

Kur Gyvena Amerikos Judžių Artistai.

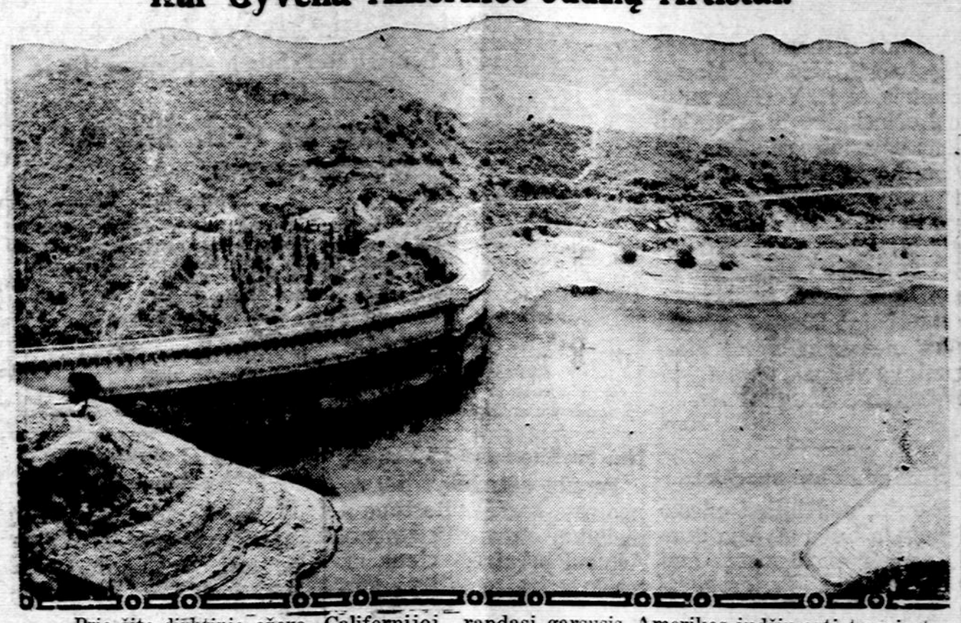

Prie šito dirbtinio ežero, Californijoj, randasi garsusis Amerikos judžių artistų miestas Hollywood. Pastaruoju laiku jo gyventojai pradėjo bijotis, kad kurią nors dieną pakilusi vandens banga nenuplautų jų mieto.

DEGTUKŲ MONOPOLIS LIETUVAI DUOS NUOSTOLIŲ.

Atidavus švedų degtukų sindikatui degtukų gamybos monopolį Lietuvoje, pati degtukų gamyba žymiai sumažėjo ir degtukų kokybė ya daug blogesnė. Dėl degtukų blogumų atskiri gyventojai turi daug nuostolių. Be to, degtukų eksportas taip pat žymiai sumažėjo.

1929 metais, kol dar nebuvo monopolio, degtukų eksportuota 197.6 tonų už 319,700 litų, o įvedus monopolį 1930 metais eksportuota tik 79 tonai už 152,400 litų. Gauta paskola iš švedų degtukų sindikato, atpigus kreditui, yra per daug dideliais nuošimčiais ir dėl to Lietuvą ji labai apsunkina. Taip kad degtukų monopolis Lietuvai duos didelių nuostolių.

KĄ LAIMĖS LIETUVA IŠ HOOVERIO PLANO.

"Mem. Dampf." rašo, kad iš Hooverio plano įgyvendinimo daug laimėtų ir Lietuva. Mat, ir Lietuva turi skolų užsieniui, kurios surištos su karo mokesčiais.

Lietuva skolinga Jungt. Amerikos Valstybėms 6 mil. 197 tukst. 628 dol., Anglijai 30 tukst. svarų sterl., Francuzijai (už išlaidas, kai ji valdė Klaipėdos kraštą) 1135 svarus ir 9 šil.

Jungt. Am. Valstybėms skola turi buti sumokėta iki 1986 metų, o Anglijai — iki 1932 metų vasario mėn. 1 d.

NERAMI MOTERIS KAUNO KALĖJIME.

Jau trečia naktis kai kažkokia isterikė moteris klykia ne savo balsu ir kalėjimo kvartale gyvenantiems žmonėms neduoda užmigti. Labiausia ji šaukia nuo 10 val. vak. iki 4 val. ryto. Pasiteiravus oficialinėse įstaigose, pareiškė, kad ta nerami moteris nesanti nei simuliantė, nei beprotė, o tik labai nervinga; mušanti drauges, draskantis ir kalėjimas neturįs kur ją dėti.

DURPIŲ FABRIKAS ŠIAULIUOSE.

Dabar esančios durpių perdirbimo įmonės (kasyklos) nebepajėgia durpių pareikalavimo patenkinti, nes durpes pradėjo vartoti kurui ir kaikurias pramonės įmonės. Ties Šiauliais busią statomas didelis durpių fabrikas.

ŠVEDŲ AMERIKOS LINIJA
Iš NEW YORKO į KLAIPĖDĄ
Per Gothenburgą
TIESIOGINĖ LINIJA į LIETUVĄ per ŠVEDIJĄ
Informacijos ir Laivakortės gaunamos pas savo agentą arba
SWEDISH AMERICAN LINE
10 State Street, Boston, Mass.

KUNIGAIKŠČIUI OGINSKIUI VYRIAUSYBĖ SUGRĄŽINO 255 HA MIŠKO.

Kunigaikščio Oginskio įpėdiniams, kurie turi dvarus apie Salantus ir Plungę, ministerių kabinetas nutarė grąžinti 255 ha miško, kaip atlyginimą už kunigaikščio Oginskio nusavintus miškus ir dvarus. Kaip žinoma, iki 1927 m., už nusavintus dvarus ir miškus dvarininkams nebuvo mokama, bet dabartinė vyriausybė įstatymą pakeitė ir už seniau paimtus dvarus dabar dvarininkams atlygina.

KALINIUS ŠVIEČIA "MUSŲ RYTOJUM".

Kalinių globos draugija buvo sumanius Kaune pastatyti dėžes, į kurias geri piliečiai butų primetę perskaitytų laikraščių, o paskui tuos laikraščius kalinių globos draugija iš dėžės butų išėmus ir nešus kaliniams į kalėjimą skaityti. Kalinių globos draugija buvo prašius teisingumo ministeriją, kad ministerija leistų jai tą sumanymą vykdyti. Tačau teisingumo ministerija kalinių globos dr-jai atsakė, kad ji laikraščių iš dėžių kalėjiman įnešti neleisianti, o verčiau ministerija savo pinigais Kauno kalėjimui užsakysianti 500 egz. "Musų Rytojaus", kad kaliniai galėtų šviestis.

KATASTROFA.

Karo ligoninės viršila A. Maseckas ir puskarininkas J. Baltrušaitis važiavo iš Mariampolės į Kauną. Netoli Skriaudžių užvažiavo ant kumeliuko, kuris bėgo šalia vežimo. Įvyko katastrofa. Viršila Maseckas sunkiai, o Baltrušaitis lengviau susižeidė.

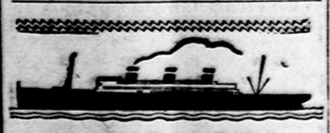
NUPIGINTOS
Trečios Klasės
Laivakortės į EUROPĄ
ir atgal
Nupiginimai įeina galion visiems RUGSĖJO mėn. išplaukimams
SPECIALIAI VADOVAUJAMOS GRUPĖS
Būtinai paprašyk savo agento, kad jis neatidėliojant užsakytų tamstai vietą vienoj United States Lines specialių ekskursijų
LAIVAKORTES Į TEN IR ATGAL
New York iki Lietuvai (Klaipeda)
$150.00
Išplaukimai kas savaite
Smulkesnių informacijų kreipkitės pas vietinius agentus arba
UNITED STATES LINES
BOSTON OFFICE
William A. McIsaac, Gen. Agt.
75 State Street
GENERAL OFFICES
45 Broadway
New York City

APSUNKINS KALINIŲ GYVENIMĄ.

"Lietuvos Žinios" rašo:

Mums teko sužinoti, kad dar ateinantį mėnesį visuose Lietuvos kalėjimuose numatoma pakeisti režimą. Kitoks busiąs maisto davinys, neleidžiama busią iš laisvės įnešti kaliniams į kalėjimą maisto produktų (tik išimtiniais atsitikimais ir mažai baustiems busią leidžiama), ir bendrai po tos reformos visas kalėjimo vidaus gyvenimas pakitėsiąs.

Politiniai kaliniai busią lygiai traktuojami su kriminaliniais kaliniais.

Režimą norima pakeisti ne įstatymu, bet instrukcijomis.

Keičiant režimą dominuojančią vietą užima noras suardyti politinių kalinių kolektyvus, su kuriais kalėjimo administracija turinti daug sunkumų. Savo laiku teisingumo ministerijoj buvo sudaryta tam tikra komisija kalėjimams reformuoti, bet ta komisija jau seniai neveikia.

Tuo tarpu teisingumo ministerija negalinti kalėjimuose Vakarų pavyzdžiu įvesti progresyvinę sistemą, apie kurią anksčiau tiek daug buvo kalbėta, mat, pirmiau esą reikalinga pastatyti tinkamas kalėjimams patalpas, o patalpoms reikia 7—8 mil. litų, kuriuos ne taip lengva esą surasti.

Beje, pakeičiant režimą, valdžios įstaigos visuomenę painformuosiančios per spaudą.

Žmonės, Kurie Yra Susilpnėję

Vyrai ir moterys, kurie yra seni ir suniegalėję ir tie jaunesnių metų, kurie jaučiasi susilpnėję, bus maloniai nustebinti kaip greitai Nuga-Tone suteks jiems naują jėgą ir gyvumą. Jis stimuliuoja ir sustiprina visus organus ir jų funkcijas, suteikia jums stiprius, vienodus nervus ir daug pajėgesnius raumenis. Nuga-Tone išvalo kuną nuo ligų perų, nugali konstipaciją ir suteikia jums geresnę sveikatą. Aptiekininkai pardavinėja Nuga-Tone. Jeigu aptiekininkas neturi jo, paprašykite jį užsakyti del jųs iš savo urmininko.

Greičiausi
PASAULY LAIVAI
BREMEN
EUROPA
Mažiau Negu 5 Dienas Ant Vandens
per Cherbourg--6 d. per Bremen
Tik 7 DIENOS Į LIETUVĄ
Specialis trukis iš Bremerhaven Arba keliaukit ekspresiniu laivu
COLUMBUS
Sumažintos trečios klesos kainos į abi pusi dabar galėje.
Informacijų klauskit pas bile vietinį agentą arba
252 BOYLSTON ST. BOSTON
NORTH GERMAN LLOYD

PASĖLIAI LIETUVOJE 1931 M. BIRŽELIO MĖN. PABAIGAI.

Birželio mėnuo, išskiriant pradžioje kelias šiltas ir saulėtas dienas, perdėm buvo šaltas. Pirmoje mėnesio pusėje vyravo stiprus šalti vėjai, o naktimis net buvo pasirdožiusios šalnos, kurios pakenkė daržovėms. Drėgmės buvo užtektinai. Antroj mėnesio pusėj tapo kiek šilčiau, tačiau, bendrai imant, augalų vegetacijai meteorologinės sąlygos buvo nepalankios.

Lauko darbams birželio mėnuo buvo gan palankus, tik pačioj pradžioj perdažnai lydavo ir darbai budavo sutrukdomi.

Daugely ukių vasarojus baigta sėti pirmoje birželio mėn. pusėje, o linų sėja ir nuo audringo lietaus nukentėjusiose vietose vasarojaus sėja užsitęsė iki birželio mėn. 20 d.; maž daug tuo pačiu metu buvo baigta ir šakniavaisiai sodinti.

Rugiai pradėjo žydėti pirmoje birželio mėn. pusėje, bet žydėjimo sąlygos buvo nepalankios, nes visą laiką buvo šaltas ir lietingas oras.

GRYBŲ FABRIKAS ALYTUJE.

Daugų lentpiuvės savininkas ats. pulk. Petruitis šiomis dienomis padavė finansų ministerijai prašymą, kad leistų jam Alytuje atidaryti didelį, moderniską grybų apdirbimo fabriką. Tokio fabriko ligšiol Lietuvoj nebuvo. Grybai šiame fabrike bus konservuojami ir paruošiami vidaus rinkai ir eksportui.

Žaliavos Alytaus apylinkėje šiam fabrikui busią užtektinai.

KUN. JOCIUS VALDININKAUJA.

Kun. Jocius, kuris pašalintas iš vikaro pareigų bazilikos bažnyčioje, pastojo valdiškon tarnybon susisiekimo ministerijoje. Numatoma, kad jis bus paskirtas susisiekimo ministerijos ligonių kasų viršininku.

LAUKUOSE RADO LAVONĄ.

Liepos 13 d. Skuodo vals. M. Rašupių kaimo laukuose buvo rastas negyvas Skuodo miesto gyventojas, Minesas Mejeris, 68 metų amžiaus. Jisai mirė širdies liga.

PABRANGO DUONA.

Ukininkai javų labai mažai turi parduoti. Į rinką beveik neatveža. Todėl javai pabrango. Pabrango 10 centų ir duona.

REDAKCIJOS ATSAKYMAI.

"Keleivio" skaitytojui K. B.— Negalime sunaudot.

A. Biliui.— Viso žmogaus gyvenimo kasdieninių užrašų negalime spausdinti, nes sąvaitrašty neturime tiek vietos. Ir mes nemanome, kad tokie užrašai turėtų plačiai visuomenei kokios svarbos.

B. Jarmolinskui.— Musų buvo paduotas šaltinis, iš kurio mes tas bedarbių skaitlines semėm. Reiškia, tai ne musų pačių surinktos žinios ir už jų teisingumą mes nenešam jokios atsakomybės. Kai dėl Vokietijos, tai tamsta klysti manydamas, kad ją "valdo socialdemokratai." Turbut tas "informacijas" tamsta semi iš komunistų spaudos. Faktas yra toks, kad Vokietiją šiandien valdo ne socialdemokratai, bet buržuazinių partijų koalicija. Socialdemokratai Vokietijoj negalėjo sudaryti savo valdžios, nes jie neturi Rechstage absoliutės didžiumos. Toliaus tamsta klysti manydamas, buk Vokietijos socialdemokratai kalti dėl dabartinio krizio toj šaly. Kodėl tamsta nekaltini užtai komunistų? Tikrumoje dalykas yra toks, kad ant Vokietijos yra užkrauta baisi karo skolų našta, šalis turi daugiau užmokėti, negu ji uždirba, ir dėl to ji skursta.

Edmonto lietuviui. — Neverta su tais žmonėmis ginčytis. Juk vistiek jų neįtikinsi, kad jie klysta. Tai yra savos rųšies fanatikai. Nespausdinsim.

D. Balaisiui.— Ačiu už prisiųstą iškarpą, bet "Keleivin" jos nedėsime, nes tai ne rimtas straipsnis, o laikraščio korespondento prasimanyta juokinga pasaka žmonių prietarams pajuokti.

J. Jarui.— Pranešimas apie pikniką yra grynas biznio skelbimas ir kaipo toks turėtų but apmokėtas. Nemokamai tokių dalykų nespausdinam.

NUMAŽINTOS Į ABI PUSES KAINOS
Į KAUNĄ IR ATGAL
PER HAMBURGĄ
$173.50 Trečia Klase
U. S. Karo Mokesčiai Atskirai
Viršminėta kaina dabar galėje ant visų musų laivų.
Dėl informacijų kreipkitės į lokalinius musų agentus.
HAMBURG-AMERICAN LINE
80 BOYLSTON ST., BOSTON

ANTRAS TOMAS ĮDOMIOS KNYGOS
PASAULIO ISTORIJA
Šiame tome kalbama apie: Budizmo tikybos atsiradimą, Romos imperiją, jos demokratiją ir imperializmą, apie pradžią krikščionybės, Kristų, krikščionių kilimą ir išsiplėtimą, apie Azijos tautų istoriją (hunu, persų, kinų), apie atsiradimą Mahometo ir musulmonų tikybos, apie viduramžių krikščionišką pasaulį ir kryžiaus karus, apie garsų kinų-mongolų karo vadą Čingis Chaną ir jo darbus, kaip užkariavimas Rusijos. Knyga baigiasi straipsniu "Mongolai ir čigonai."
Knygoje yra daug paveikslų, žemlapių, piešinių. Išleido Tėvynės Mylėtojų Draugija. Apdaryta, puslapių 301.
Kaina $2.25
KELEIVIS
253 Broadway, South Boston, Mass.

Vietinės Žinios

Pardavinėja vyną "plytomis", ir valdžia negali uždrausti.

Viena kompanija pasivadinusi Vino Sana Products Inc., išrado budą pardavinėti stiprų vyną neprasižengiant prieš prohibicijos įstatymą. Kompanija turtinga. Ji atidarė savo ofisus Bostone, Providence ir New Yorke, viešai pardavinėdama "vyno plytas", padarytas iš vynuogių sunkos. Vienos tokios "plytos" pakanka pagaminimui galiono tikrojo vyno. Kainuoja tik $2.-00; o pardavinėtojai, agentai, gauna 70c komišino iš $2.00. Kadangi kaina žema ir komišinas didelis, tai pardavėjai tuojaus pradėjo daryti didelį biznį. Iš sykio Bostonan, sako, buvo atgabenta 40,000 tokių plytų ir dabar jau pritruko to tavoro.

New Yorke valdžia sustabdė šį biznį, o Bostone vis dar imami užsakymai ir pinigai, nors daugelis ištroškusių kostumierių, nesulaukdami tavoro, jau pradeda šturmuoti agentus ir reikalauja savo pinigų atgal. Reiškia, greitu laiku čionai buvo išparduota 40,000 galionams vyno.

Pirkdami tas "vyno plytas" kostumieriai gauna ir nurodymų, kaip jas paversti į vyną. Bet šitie nurodymai parašyti taip gudriai, kad valdžia negali prie jų kabintis. Tenai nesakoma, kas reikia daryti, kad vynas pasidarytų, bet aiškinama su visomis smulkmenomis, ko nereikia daryti, kad "plyta" nepavirstų į vyną. Reiškia, jeigu darysi ko "nevalia" daryti, tai turėsi gerą vyną. Žmonėms kaip tik to ir reikia.

Ištroškę bostoniečiai, senai laukę tokios progos, pasiskubino ja pasinaudoti, o prohibicijos viršininkai suka galvas, nežinodami, ką daryti, kadangi nėra įstatymo, kuris draustų tokioj formoj vyną pardavinėti. Sausasis Suv. Valst. prokuroras Frederick H. Tarr kreipėsi Washingtonan, kad jam praneštų, kokiu budu galima šį vyno tvaną sustabdyti, o tuo tarpu minėta kompanija daro didelį biznį.

Nori gaut injunctioną prieš Lynno streiką.

Lynno Barr & Bloomfield čeverykų kompanija kreipėsi į superior teismą prašydama injunctiono, draudžiančio National Shoe Cutters' unijai trukdyt darbą. Ta unija yra apskelbusi streiką.

Nuogos merginos ir vaikinai sykiu maudėsi.

South Braintree rezervuare buvo pradėje maudytis merginos ir vaikinai, daugiausia highschoolės studentai, visiškai nuogi. Jie ten išdarinėdavo visokius šposus iki aplinkiniai gyventojai pranešė policijai apie tai. Vieną vakarą policmanams pavyko suimti dvi nuogas merginas ir todėl tenai dabar tapo uždrausta maudytis.

Bostone pasirodė vaikų paralyžius.

Prasidėjusi New Yorke, vaikų paralyžaius liga pasiekė jau ir Bostoną. Pereitą sąvaitę musų mieste buvo jau suparalyžiuoti 4 kudikiai ir keliatas apsirgo kituose Massachusetts miestuose. Kol kas da medicina kitokio gydymo nuo tos ligos nežino, kaip įleidimas sveiko žmogaus kraujo susirgusiam vaikui.

Užmušė banditą.

Pereitą nedėldienį buvo nušautas airišis Mahoney, 21 metų amžiaus automobilių vagis iš Dorchesterio. Ablava ant jo prasidėjo subatos naktį. Valstijos policijos leitenantas Šimkus (lietuvis) pastebėjo tą banditą išeinant iš Leicesterio viešbučio ir pradėjo vytis. Vagis peršoko per tvorą ir pasislėpė. Tuomet pribuvo daugiau policijos ir ta vieta buvo apsupta. Plėšikas ėmė į policiją šaudyt ir rėkt, kad gyvo jo nepaimsią. Vienas policmanas buvo sužeistas ir plėšikas pabėgo. Vėliaus Sudbury miestely Mahoney buvo pastebėtas vogtame automobiliuje su merga. Policija pradėjo jį vytis ir šaudyt. Vijosi apie 50 mylių. Galų gale plėšiko automobilius atsimušė į akmeninę sieną ir sudužo. Mahoney iššoko iš apsivertusios mašinos ir leidosi miškan; bet lipant jam per tvorą policija jį nušovė. Jo merga automobiliaus nelaimėj buvo sunkiai sužeista ir dabar guli ligoninėj po areštu. Ji vadinasi Helena Galonik ir priguli prie lenkų šv. Jadvygos parapijos.

Suskaldė vaikui galvą.

Ant E. Second st., South Bostone, 13 metų vaikui Williamui Gavinui, tapo perskelta galva, kuomet ji trokas nutrenkė žemėn. Jis buvo vienas iš tų, kurie kabinėjasi ant važiuojančių trokų.

Woburne sudegė 7 metų amžiaus Bane'ų mergaitė, kuri žaisdama su degtukais uždegė kruvą šiukšlių ir nuo to užsidegė jos drapanaitės.

Šimtas uosto darbininkų, kurie pereitą sąvaitę buvo apskelbę streiką, jau sugryžo darban.

EDISONAS GYVENSIĄS DA 10 METŲ.

Garsusis Amerikos išradėjas Thomas Edisonas pareiškė, kad jis gyvensiąs da 10 metų. Jisai laikosi tos teorijos, kad jeigu žmogus pasiekė 72 metu amžiaus ir nemirė, tai jis galįs gyvent dar 10 metų daugiau; o jeigu jis persirita ir per 82 metu, tai tada da kitą dešimtį metų gyvens. Dabar Edisonas turi 84 metus, taigi, sulyg tos teorijos, jis turįs susilaukti kokių 94 metų, nes jaučiasi labai sveikas.

Apsivedė Rafolas Veranis su Lučinskaite.

Šiomis dienomis apsivedė Woolworth Mfg. Co. Master Electrician R. Veranis suple Lučinskaite, iš Haverhillio. Lučinskai yra seni Haverhillio gyventojai ir žinomi kaipo svetingi ir pažangųs žmonės. Veranis paeina nuo Merkinės, iš Savilionių; jis dalyvavo pasauliniame kare, Suv. Valst. armijoje, o vėliau baigė Electro Inžinieriaus mokslą ir užima atsakomingą vietą. Linkime jaunavedžiams daug laimės.

Rep.

Kunigo duktė nuodijosi.

Pereitą nedėldienį miesto ligoninėn buvo atvežta nuodų atsigėrusi 26 metų amžiaus moteris. Paskui pasirodė, kad ji yra Philadelphijos protestonų kunigo duktė.

Dr. Vyšniauskas naujoj rezidencijoj.

Teko apsilankyti pas Dr. A. J. West (Vyšniauską), jo nuosavoj naujoj rezidencijoj, 478 Gallivan Boulevard, Dorchestery, kur jis šiomis dienomis persikėlė gyventi. Tai naujas, moderniškas namas, patogiai sutvarkytas. Jame daktaras West gyvena ir turi savo ofisą.

Rep.

Bostono metropolija turi 2,-307,890 gyventojų.

Amerikos cenzo biuras, kuris 1930 metų pavasarį darė šalies gyventojų suraši-ymą, priskyrė prie Bostono metropolijos 80 aplinkiniu miestelių, kurie užima 6 kauntes ir turi iš viso su pačiu Bostonu 2,307,890 gyventojų. Tuo budu Bostonas gyventojų skaičium užima tarp Amerikos didmiesčių ketvirtą vietą: pirma vieta tenka New Yorkui, antra Chicagai, o trečia Philadelphijai.

Pačiam Bostone, neskaitant jo priemiesčių, yra 781,188 gyventojai.

Ona Kubilienė sveikina southbostoniečius.

Nesenai išvykusi Europon p. Ona Kubilienė, žinoma South Bostono lietuvių dainininkė, prisiuntė "Keleivio" redakcijai šitokį laišką:

"Brangųs southbostoniečiai! Man malonu jus pasveikinti ir kartu pranešti, kad musų ekskursija jau Klaipėdoj. Kelionė buvo labai smagi ir visi ekskursantai jaučiasi labai ja patenkinti. Šioj ekskursijoj važiavo apie 90 lietuvių.

"Širdingų linkėjimų visiems. **Ona Kubilienė."**

METINIS **PIKNIKAS!**

Rengia Lietuvių Moterų Pašalpinė Apšvietos Dr-ja

SEKMADIENY

Rugpiučio-August 16 d., 1931 m.

WILLETT POND

Prie Wilson Street, Norwood, Mass.

Kviečiame dalyvauti visus South Bostoniečius ir apylinkės lietuvius ir lietuvaites. Vieta graži ir galėsite puikiai pasilinksminti. Yra didelis ežeras pasimaudyti ir laiveliais pasivažinėti. Bus skanių valgių ir gėrimų. Be to bus gera muzika ir visi linksmai laiką praleisite. Vieta ta pati, kuri seniau vadinos Aliuko farma.

Bus lenktynės su dovanomis jaunuolėms ir suaugusioms.

Busai išvažiuos nuo Lietuvių Svetainės, E ir Silver St., So. Boston, Mass., 11 val. ryte. Kviečia **RENGĖJOS.**

KELRODIS: Važiuokite per Nor privažiuosite vietą. iki Wilson st. ir pasukus Wilson st. woodą, Providence Route 1 keliu

Nuo karščio žuvo 12 žmonių.

Pereitą pėtnyčią dėl nepaprasto karščio Bostono apielinkėj žuvo 12 žmonių. Aštuoni prigėrė, vieną užmušė perkunas, o trys mirė tiesiog nuo karščio. Bet tą pačią dieną po pietų užėjo audra su ledais ir perkunijomis, ir oras tuojaus atvėso.

Padėka nuo našlaičių.

Šiuomi ačiuojam visiems, kurie prigelbėjo mumis sušelpt ir parėmė tuos piknikus, kurie buvo rengiami musų naudai birželio 14 d. ir liepos 19 d., 1931:

Barisienė — 6 duonas, 20 tuzinu bulkučių;

J. Petraitis — 4 stiklus muštardo; J. Masilionis — šilkinius marškinius ir kaklaraištį; Mr. Moller — marškinius; K. Plevokas — 6 svarus pyrago; Klondike Market — 10 svarų dešrukių; Perkins Square Market — 10 svarų dešrukių; Vedluga ir Monstis — 10 sv. dešrukių; J. Medzis — 5 sv. dešrukių; "Darbininkas" — garsino laikrašty ir plakatus atspauzdino dovanai; "Keleivis" — garsino dykai; L. Končis — bonką medaus; Strand's Market— 2 sv. taukų; K. Plevokas — 4 duonas ir 20 tuzinų bulkučiu; J. Romanas — baksą saldainiu; Central Spa — 2 baksu saldainų; Adv. F. J. Bagočius $1.00; B. Skerstonas — $1.00; P. Pagojus — 2 stiklu prieskonių.

Trijų Draugijų Veikiantis Komitetas Našlaičių naudai, šiuomi praneša, kad da vienas piknikas yra rengiamas šiais metais, Rugsėjo 6 d., Munchbock Parke, Roslindale. Minėtame piknike bus leidžiamas išlaimėjimui auksinis laikrodėlis ir auksinė rašoma plunksna. Visi malonės atsilankyti.

Našlaičių Komitetas.

Policija areštavo du jaunu vyru, Blairą ir Stewartą, kuriedu Walthame pašovė 16 metų mergaitę.

ANT RENDOS IŠSIDUODA

3 Ruimų gyvenimas, Elektra ir gazas. $10.00. 112 Gold St. So. Boston.

Išsiduoda 2 forničiuoti kambariai. Vienam ar dviem žmonėm. Naujai, gražiai ištaisyta. Klauskit "Keleivio" ofise. (34)

GERA VIETA PIKNIKAM

Draugystėms duodu Piknikams vietą dykai. Graži vieta, prie ežero. Yra ir svetainė, bet jeigu norėtų vartot svetainę, tai skaitau $10.00. Pamatykite. FRANK RAŽĖNAS (35)
488 No. Main st., Raynham, Mass.
Tel. Taunton Exchange 853 Ring 4.

LAIKRODININKAS

P. VALUKONIS

Taisau Laikrodžius, Rašomasias Plunksnas ir tt. Darbas užtikrintai geras ir teisinga kaina.
389 BROADWAY,
SOUTH BOSTON, MASS.

Telefonas: So. Boston 1058.

Bay View Motor

Peter Trečiokas ir Jos Kapočunas

GERIAUSI LIETUVIAI MECHANIKAI.

Taiso visokius automobilius ir gerai patarnauja.

Agentura Studebaker ir Erskine.

Reikale kreipkitės ir gausit patenkinantį patarnavimą.

Pardavimo vieta:
549 E. BROADWAY

Taisymo vieta:
1 HAMLIN STREET,
kampas E. Eight Street,
SOUTH BOSTON, MASS.

PILNAS PALAIDOJIMAS $125.00 IR DAUGIAU.

Į šį patarnavimą įeina Grabas, Baksas, Iškasimas Duobės, Kuno Globojimas, Lavonui Vežimas ir vienas automobilius. Tas patarnavimas tik Brocktone ir apielinkiniuose miesteliuose.

W. G. McGlinchey,
Telefonas 1308-R
446 Main Street, Brockton, Mass.

SVEIKATA

TAI DIDELĖS SVARBOS VEIKALAS KIEKVIENAM ŽMOGUI.

Toje knygoje yra pamatinės žinios iš Anatomijos, Fiziologijos ir Hygienos.

Kas skaitys tą knygą, tas sužinos apie savo kuno mechanizmą ir tokių dalykų, kokių pirma nežinojo.

Knyga labai puikiai iliustuota, taip kad kiekvienas aiškiai gali suprasti ir matyti savo kuno organus paveiksluose.

Knyga 340 puslapių, gražiai audimu apdaryta.
Kaina $2.50.

KELEIVIS
253 Broadway, So. Boston, Mass.

Lietuviai automobilių nelaimėj.

Frank Savilionis, 19 metų amžiaus vaikinas, ir Walter Podeicki, 20 m., abudu iš Cambridge'aus, tapo skaudžiai sužeisti automobilių nelaimėj pereitą nedėldienį. Nelaimė įvyko ant Tremont ir Rutland gatvių kampo, kuomet jų automobilis susimušė su kitu automobiliu.

Jei Nori Nupentyt Ar Pataisyt Namą

KLAUSKITE KAINOS
Jei reikia ir Išpopieriuoju.
Gausite gerą darbą ir pigiai.
JUOZAS TAMOŠAITIS (-)
11 Ticknor St., So. Boston, Mass.
Tel. So. Boston 1396-M.

ADVOKATAS
J. B. GAILIUS
Veda visokias provas,
Daro visus legalius dokumentus
317 E STREET,
(Kampas Broadway)
SOUTH BOSTON, MASS.
Telefonas: South Boston 2732
Namų: Talbot 2474.

PARKWAY AUTO SERVICE
and FILLING STATION
Taipgi Geriausia Taisymo Vieta.
Jeigu norite, kad Jusų automobilius ilgai laikytų, duokit pataisyt mums. Darbas geras, kaina prieinama. Jeigu norite, kad jusų karas gerai trauktų, imkite gazoliną pas mus.
VIKTOR VAITAITIS
415 Old Colony Ave.,
SO. BOSTON, MASS.
Telefonas: So. Boston 0777.

Drukuojamos Mašinėlės

Visų Išdirbystės — Parduodam pigiai

KALENDORIUS ir spaudos darbus padarom gražiai ir greitai.
Drukuojam laiškus į Lietuvą ir kitus rašymo patarnavimus atliekam įvairiom kalbom.
R. M. ŽIDŽIUNAS
315 E St., prie Broadway,
SO. BOSTON, MASS.

MES REKOMENDUOJAM
SPIEGEL'S
137 SUMMER ST., BOSTONE.
Visokios rušies Delikatesų, Importuotų Surių, Kumpio, Dešrų, Palendrisų, Visokios Duonos ir German Coffee Cakes. Sykiu ir Restorantas su geriausiu Namie gamintu maistu.

NAUJA LIETUVIŠKA APTIEKA

Mes užlaikome visokių Vaistų ir Gydulių. Nuo Patrukimo, Kosulio, Nusilpnėjimo Strėnų, Kraujo Valymo, Reumatizmo, Slaptingų Ligų. Taip-pat visokių žolių, Lapelių ir Dielių iš Lietuvos. Musų aptiekoje geriausias patarnavimas ir teisingas patarimas. Vaistus nusiunčiam ir per paštą. Atminkit musų adresą.
D. CABIT (Reg. Aptiekorius)
100 DORCHESTER STREET,
Kampas Broadway,
SO. BOSTON, MASS.
Tel. So. Boston 2629, 2173 ir 2790.

LITHUANIAN FURNITURE CO.

MES PERKRAUSTOM PIGIAU UŽ KITUS

INŠIURINTI PERKRAUSTYTOJAI

PERKRAUSTOME Į ARTIMAS IR TOLIMAS VIETAS.
Už kiekvieną daiktą gvarantuojam.
326 W. BROADWAY
SO. BOSTON, MASS.
Telefonas: So. Boston 4618-W.
Gyvenimo: So. Boston 2395-M.

LIETUVIŠKA BUČERNĖ

Užlaikome geriausią tavorą ir parduodame pigiausia kaina. Mėsos visuomet šviežios.
Pigiai Šviežių diegų—Chop Suey. China Boy Soy Sauce
Lietuviški skilandžiai ir etc.
Visokį tavorą pas mus galite gaut pigiai ir gerą.
J. PATKAUSKAS
STRAND CASH MARKET
331 BROADWAY, SO. BOSTON.
Telefonas: So. Boston 0551.

LAIDOJIMUS
kuriuos paveda mano prižiūrėjimui, visuomet buna patenkinti ir sutaupina gerokai pinigų.
Mano kaina visiems ir visur vienoda.
JONAS PETRUŠKEVIČIUS
Lietuvis Graborius
162 Broadway, So. Boston, Mass.
Residence: 313 W. 3-rd street.
Telefonas: So. Boston 0904-W

PAUL'S MENS SHOP
Didelis Pasirinkimas Vyrams Drabužių.
Skrybėlių, Marškinių ir Visokių Pasirėdymų. Geras Tavoras ir didelis pasirinkimas visokių stailų. Tik viena lietuvio Paul's krautuvė ant Broadway, netoli F gatvės.
456 BROADWAY
SO. BOSTON, MASS.

EXTRA
LIETUVIŠKA APTIEKA
Jusų Senas Aptiekorius toj pačioj vietoj per pastaruosius 26 metus ir nėra sąryšy su bile kita aptieka. Visados šviežios Šaknys iš Lietuvos ir visados šviežias Dieles galima gaut pas
DAVID CABITT
REG. APTIEKORIUS
Visados pasirengęs jums patarnaut
100 SALEM STREET
BOSTON, MASS.
Telef. Richmond 1686
Aptieka atdara nuo 8 iš ryto iki 10 vakaro.

Dr. J. C. Landžius
(SEYMOUR)
LIETUVIS GYDYTOJAS
496 BROADWAY,
SO. BOSTON, MASS.
Telefonas So. Boston 2712.
Vidurių Ligų ištyrimui naudoja X-Ray; Odos ir Plaučių ligoms, Ultra-violetinius spindulius.
Valandos: nuo 2—4 ir 7—8.

Tel. Porter 3789
Dr. John Repshis
(REPŠYS)
LIETUVIS GYDYTOJAS
Valandos: 2-4 ir 7-9.
Nedėliomis ir šventadieniais nuo 10 iki 12 ryte.
881 MASSACHUSETTS AVE.,
(arti Central skvėro)
CAMBRIDGE, MASS.

LIETUVYS
OPTOMETRISTAS

Išegzaminuoju akis, priskiriu akinius, kreivas akis atitiesinu ir amblyopiškose (aklose) akyse sugrąžinu šviesą tinkamu laiku.
J. L. PAŠAKARNIS, O. D.
447 Broadway, So. Boston, Mass.

Tel. University 9466
Dr. Susan Glodienes-Curry
LIETUVĖ DENTISTĖ
VALANDOS: 9-6 ir 7-9.
678 Massachusetts Ave.,
(PRIE CENTRAL SKVĖRO)
CAMBRIDGE, MASS.

DR. J. MARCUS
IŠ MASKVOS IR KAUNO
Specialistas slaptų ir kroniškų ligų moterų ir vyrų, kraujo ir odos.
Elektrika ir 606 gydoma jei reikalas.
261 Hanover St., Boston, Mass.
Tel.: Richmond 0668, Gar. 5437.
Valandos: Nuo 9 ryto iki 8 vakaro.
Nedėliomis: iki 4 val. po pietų.

Dr. G. L. Killory
60 SCOLLAY SQUARE
Room 22, BOSTON
Tel. Haymarket 0827
Somerset 2044-J.
Valandos: Nuo 9 ryto iki 7 vak.
Šventadieniais nuo 10 iki 1.

Tel. So. Boston 2660.
DAKTARAS
A. L. KAPOCIUS
LIETUVIS DENTISTAS
VALANDOS: Nuo 9 iki 12 dieną
Nuo 2 iki 9 vak.

NEDĖLIOMIS:
iki 1 v. po pietų tik susitarus.
Seredomis iki 12 dieną.
Ofisas "Keleivio" name.
251 BROADWAY, tarp C ir D st.
SO. BOSTON, MASS.

Telefonas 21324
MEDICINOS DAKTARAS
C. J. Mikolaitis
Valandos: nuo 2 iki 4 po pietų, nuo 7 iki 8 vakare.
107 SUMMER STREET,
LAWRENCE, MASS.

GRAŽIOS EILĖS, DAINOS IR BALADOS SIELOS BALSAI

Papuošta daugeliu spalvuotų puikių paveikslų, 223 puslap. didžio, apie 150 įvairių eilių, tinkamų deklamuot ant viešų susirinkimų.

PALINKSMINS JUSŲ LAISVAS NUO DARBO VALANDAS.

Knygoje trijų rušių eilės:
TAUTIŠKOS, SEIMINIŠKOS IR DARBININKIŠKOS.
Tai gražiausia ir turtingiausia eilių knyga lietuvių kalboje.
Kiekvienas turėtų papuošti savo knygyną minėta knyga.

KAINA TIK $1.00.
Audimo apdarais $1.25.

Kiekvienas nusipirkęs tą knygą pasidžiaugs. Pinigus geriausia siųst "Money Orderiu." Popierinius galima siųst tiesiog paprastam konverte, bet reikia aiškiai užrašyt savo ir "Keleivio" adresą ir nepamiršt prilipint už 2c. markę.

"KELEIVIS"
253 BROADWAY, SO. BOSTON, MASS.

DR. MARGERIS
Gydytojas ir Chirurgas
Valandos: 10—2; 6—8
Sekmadieniais: 10—12.
3421 So. Halsted Street
CHICAGO, ILL.
Tel. Boulevard 8483

R. J. VASIL
409 BROADWAY, ROOM 4,
SO. BOSTON, MASS.
Parduodu: NAMUS, FARMAS, KRAUTUVES.
Inšiurinu: AUTOMOBILIUS, NAMUS, FORNIŠIUS, KRAUTUVES ir tt.
Apdraudžiu gyvastį ir sveikatą.
PADARAU VISOKIUS DOKUMENTUS kaip čia, taip ir Lietuvoje, greitai ir atsakančiai.
Norint gero patarnavimo, kreipkitės, R. J. VASIL
409 Broadway, So. Boston, Mass