KELEIVIS
DARBO ŽMONIŲ LAIKRAŠTIS

Prenumerata metams:
Amerikoje $2.00
Pietų Amerikos Valstybėse, Kanadoje ir kitur..... $3.00
Prenumerata pusei metų:
Amerikoje $1.25
Kanadoje ir kitur už Suvienytų Valstijų $1.50
Apskelbimų kainų klauskit laišku. Kreipianties su kokiais nors reikalais adresuokite:
KELEIVIS
253 Broadway, So. Boston, Mass.

KELEIVIS

THE TRAVELER ---------- LITHUANIAN WEEKLY

KELEIVIS
LITHUANIAN WEEKLY
Represents over 75,000 Lithuanians in New England and about 1,000,000 in the United States
THE BEST ADVERTISING MEDIUM
Advertising Rates on Application
KELEIVIS
253 Broadway, So. Boston, Mass.

No. 48 | Keleivio Telefonas So. Boston 3071 | So. BOSTON, NOVEMBER-LAPKRIČIO 30 D. 1932 M. | "Entered as Second Class Matter" February 23, 1905, at the Post Office at Boston, Mass., under the Act of March 3, 1879. | Keleivio Telefonas So. Boston 3071 | Metai XXVII

DIDELĖ 'BADUOLIŲ ARMIJA' ŽYGIUOJA WASHINGTONAN.

BEDARBIAI EINA AŠTUONIOM KOLIUMNOM

Amerikos buržuazijos sostinė ginkluojasi. Hooveris vėl šauksiąs kariumenę.

Iš visų Amerikos pusių dabar žygiuoja į Washingtoną bedarbių pulkai. Šito žygio dalyviai vadina save "Baduolių Armija." Jos tikslas yra susirinkti Washingtone ateinantį panedėlį, 5 gruodžio dieną, kuomet atsidaro Kongreso sesija, ir pareikalauti bedarbiams pašalpos.

Washingtono buržuazija labai tuo susirupino. Ji baisiai nemėgsta šitokių demonstracijų. Ji mielai pasveikintų "salaveišių armiją." Ji karštai plotų delnais "Kolumbo vyčiams." Ji džiaugtusi kiekviena reakcinių gaivalų procesija, kuri ateitų Washingtonan pasveikinti Hooverį. Bet ji nenori matyt alkanų darbininkų, kurie eina reikalauti sau ir savo vaikams duonos.

Todėl šešios "patriotiškos" Washingtono dykaduonių organizacijos pereitą savaitę jau kreipėsi į Justicijos Departamentą su reikalavimu, kad tas pasirupintų apsaugoti sostinę nuo "radikalų". Jos reikalauja, kad ponas Hooveris pašauktų kariumenę ir "išmestų" baduolius tuojaus, kaip tik jie pasirodys Washingtono pakraščiuose.

Washingtono policija irgi naktimis nemiega, o planuoja, kaip apsaugot savo poniją nuo to negražaus vaizdo, kokį gali sudaryt apdriskusių ir išalkusių bedarbių eisena. Jeigu bedarbių atvyktų nedaug, tai policija "apsidirbtų" su jais pati. Bet jeigu jų susirinktų daugiau kaip 1,500, tai tuomet Hooveris turėsiąs šaukti kariumenę, kad pavaišintų baduolius gazinėmis bombomis.

Bedarbiai žygiuoja į Washingtoną aštuoniomis koliumnomis. Reiškia, jie eina aštuoniais skirtingais keliais. Surinktomis Washingtono policijos žiniomis, iš Bostono išvyko 100 žmonių, iš Buffalo 150, iš Detroito 300, iš New Yorko išeisią apie 400 ar daugiau.

Bostoniečių eisena šį panedėlį pasiekė jau New Haveną. Pakeliui prie jos prisidėjo apie 50 žmonių iš Providence'o ir kitų vietų. Iš New Haveno jie traukia į New Yorką, o iš tenai per Philadelphiją į Washingtoną. Kiekvienoj vietoj juos pasitinka Bedarbių Taryba, kuri sušaukia masinį mitingą, pasako karštų prakalbų, o paskui parupina maršuotojams valgyt ir nakvynę.

Policijos žiniomis, visą šitą darbą organizuoja "radikalai."

Washingtono miesto vyriausybė jau dabar skelbia, kad kovai su baduoliais ji vartosianti tris budus: (1) ji neįsileis jų miestan vienoj kruvoj; (2) ji žiurės, kad kiekvienas asmuo turėtų pakankamai pinigų pragyvenimui, ir (3) ji neduos jiems leidimo susirinkti ties Kongreso rumais. O jeigu baduoliai pasipriešintų, tuomet, žinoma, butų jau proga juos sumušti. Tuo tikslu riaušes gali sukelti ir pačios valdžios provokatoriai.

Bet policija skundžiasi, kad jos darbą labai apsunkins įvykstąs tuo pačiu laiku farmerių suvažiavimas Washingtone. Farmeriai važiuoja į Washingtoną tokiais pat budais, kaip ir miestų bedarbiai: trokais ir sulužusiais fordukais. Ir vieni ir kiti apdriskę, bet farmeriai nėra "radikalai", todėl policija nori juos gražiai priimti, duoti nakvynę ir valgyt. Bet klausimas, kaip vienus nuo kitų atskirti? Tarp farmerių gali įsimaišyti "radikalai", arba atbulai, ir čia gali įvykti dideliu "nesusipratimų": bedarbis galės gaut pavalgyt, o farmerys—mušti.

Pereitą savaitę iš New Yorko buvo nuvežta alkanų vaikų delegacija į Washingtoną. Kelios moterys norėjo nuvesti vaikučius pas poną Hooverį. Ir policija tuojaus jas užpuolė, pradėjo areštuoti. Nusigandę vaikai ėmė verkti. Vieną moterį keli policmanai sugriebę nešte nunešė du bloku iki bakso.

Ateinantį panedėlį reikia laukti daug didesnio triukšmo.

$15,000,000,000 Amerikos Valdžiai Užlaikyt.

Tuo tarpu šalies pajamos nukrito nuo 85 iki 37 bilijonų metams.

Statistikų organizacija "United Business Service" sako, kad 1929 metais visi šios šalies gyventojai turėjo apie $85,000,000,000 pajamų. Gi šiais metais nebusią daugiau, kaip $37,500,000,000. Tuo tarpu gi valdžios išlaidos žymiai padidėjo ir žmonės turi mokėt didesnius mokesčius. Centralinės ir savivaldybių valdžių aparatams išlaikyti Amerikos žmones dabar sumoka apie $15,000,000,000.

NORĖJO SUDAUŽYT TRAUKINĮ.

Wickford, R. I. —Čia buvo areštuotas tulas Allen, 21 metų amžiaus jaunuolis, kuris prikroves ant New Haveno gelžkelio akmenų ir norėjęs nuversti traukinį. Nelaimės nebuvo, nes akmenis laiku buvo pastebėti. Allen pastatytas po $10,000 kaucija. Jis nesenai buvo pabėgęs iš silpnapročių mokyklos.

Sidabro kaina New Yorko rinkoj šį panedėlį nukrito iki 25½ centų uncijai. Karo metu už unciją sidabro buvo mokama $1.00.

Detroite 2,000 Žmonių Be Pastogės.

Musų draugas F. Lavinskas prisiuntė pluoštą iškarpų iš Detroito dienraščių, kuriose piešiama baisi bedarbių buklė toj Fordo sostinėj. "Detroit Evening Times" rašo, kad 2,000 bedarbių Detroite neturi jokios pastogės ir, užėjus dabar aštriems šalčiams, jų padėtis yra pasibaisėtina. Tuo tarpu susirinkę miesto politikieriai ginčijasi ir negali susitarti atidaryti bedarbiams prieglaudą.

Bedarbis F. Cyba, negalėdamas pakelti vargo, anądien nusišovė. Jis buvo 49 metų amžiaus žmogus ir jau 3 metai kaip negalėjo niekur gauti darbo.

Šią savaitę per Detroito priemiesti Hamtramcką turėjo eiti "baduoliai", kurie dabar maršuoja į Washingtoną iš visų Amerikos vietų. Komunistai kreipėsi į Hamtramcko valdybą su prašymu, kad paskirtų kiek pinigų tiems baduoliams priimti. Valdyba paskyrė $100.

Dujomis Numarino Žmogžudį.

Carson City kalėjime, Nevados valstijoj, anksti šio panedėlio rytą buvo dujų kambary numarintas tulas John Hall, kuris už žmogaus užmušimą buvo pasmerktas miriop. Susirinkus reikalingiems liudininkams, Hall buvo įleistas į mirties kambarį su stiklo siena ir nusišypsojęs pamosavo ranka į žiuriovus. Į kambarį tuoj buvo paleistos marinančios dujos, ir į dvi minutes Hall buvo jau be žado.

Tai buvo jau penktas toks nužudymas nuo to laiko, kaip Nevadoj įvesta dujos pasmerktiems piktadariams marinti.

KELDAMIESI PER EŽERĄ PRIGĖRĖ DU JAUNUOLIAI.

Maine'o valstijoj per Ebeeme ežerą pereitą savaitę kėlėsi valtelėj du jaunuoliai iš Dover-Foxcrofto miestelio. Ežeras vietomis buvo jau užšalęs ir jiedu prigėrė. Judviejų lavonai vėliaus buvo išimti per ledą. Vienas jų vadinosi Louis Batchelder, 21 metų amžiaus, o kitas—Alman McCordick, 18 metų.

PASIUTĖLIS NUDURĖ 6 ŽMONES.

Seattle, Wash.— Pereitą savaitę vienas filipinietis čia paduko ir pagriebęs peilį ėmė badyti kas tik jam pasipainiojo po kojų. Šešis asmenis jisai nudurė mirtinai, o apie 12 sužeidė.

NUŠOVĖ KALĖJIMO SARGĄ.

Pereitą nedėldienį Brooklyno kalėjime kalinys vardu Andrew McCormick nušovė kalėjimo sargą ir paskui pats nusižudė. Ginklą McCormikui atnešė jo jauna pati, manydama, kad apsiginklavęs jis galės pabėgti. Dabar ji suimta.

Japonai Jieško Rusų Aukso.

Kelsią paskandintą Cušimos mušy caro skraiduolį.

Tokio žiniomis, Japonijoj susidarė dvi kompanijos ir ruošiasi kelti rusų laivus, kurie buvo paskandinti per rusų-japonų karą. Garsiame jurių mušy ties Cušimos sala buvo paskandintas caro skraiduolis "Admiral Nachimov", kuriame buvo 11,000,000 angliškų svarų grynu auksu, kas reiškia apie 53,680,000 dolerių. Šitas laivas prigulėjo admirolo Rožděstvenskio vadovaujamai Baltijos eskadrai, kuri pagarsėjo savo "narsumu", nes vos tik išėjus iš Baltijos juros tuojaus pradėjo pliekti į anglų žvėjus, manydama, kad tai jau "japoncai"; bet kai nuėjo į Tolimus Rytus ir susitiko tikrąjį japonų laivyną, tuojaus nėrė jurių dugnan ir iki šiol da nepasirodė. Taigi japonai dabar pasiryžo caro laivus surasti ir iškelti juos viršun. "Admirolą Nachimovą" jie sakosi jau suradę. Jis gulįs 360 pėdų gilumoj, apie 5 mylios nuo Cušimos salos. Jie bandysią kelti jį ateinantį pavasarį.

Darbai Negerėja.

Washingtono valdžios surinktomis žiniomis, po rinkimų darbai nei kiek nepagerėjo. Jeigu pasidarė kokių permainų, tai ne į gerąją, bet į blogąją pusę.

Darbai buvo pradėję gerėti rugsėjo mėnesį. Spalių mėnesį tas pagerėjimas pasidarė da žymesnis. Kartu buvo prasidėjęs ir kainų kilimas. Bet lapkričio mėnesį kainos vėl pradėjo kristi ir kartu pradėjo mažėti darbai. Lauktasis geležies ir plieno užsakymų padidėjimas po rinkimų visai neišsipildė. Priešingai, po rinkimų buvę atšaukta daug ir tų užsakymų, kurie buvo duoti prieš rinkimus. Plieno ir geležies pramonėj dabar dirba tik tarp 17 ir 19 žmonių, kur normaliu laiku dirbdavo 100.

Automobilių gamyba šį mėnesį taip pat labai nukrito. Sumažėjo darbai ir anglių kasyklose.

BANKŲ UŽSIDARO MAŽIAU.

Kapitalistų spauda skelbia, kad tuoj busią jau "geri laikai", nes bankų bankrutavimas einąs mažyn. Pereitą savaitę visose Jungtinėse Valstijose užsidarę "tiktai" 10 bankų, sako "American Banker". O gal jų užsidaro mažiau dėl to, kad jų nedaug jau beliko? Juk vien tik šiais metais žlugo jau 1,298 bankai su $617,747,00 indėlių.

SOCIALISTŲ LAIMĖJIMAI BELGIJOJ.

Pereitą nedėldienį Belgijoj buvo parlamento rinkimai. Nors pilnų žinių da nėra, bet iš turimų davinių jau matyt, kad socialistai naujam parlamente turės daugiau savo atstovų, negu turėjo sename. Pirma jie turėjo 70 vietų.

Trockis Kalbėjo Amerikai.

Pereitą nedėldienį Trockis kalbėjo per radio iš Kopenhagos į Amerikos žmones. Bet sunku buvo jo kalbą suprasti, nes jis kalbėjo angliškai, o anglų kalba jam nesiseka. Kiek davėsi suprasti, jo mintis buvo tokia: "Rusijos masės šiandien kenčia didelį vargą. Bet jos bando savo rankomis susikurti geresnę ateitį. Ir šitoj linkmėj padaryta jau daug progreso. Todėl Rusijos revoliucija yra pateisinama. Rusijoj da yra biurokratinių ydų. Bet tos ydos gali but ir bus pašalintos."

Budamas Kopenhagoje, Trockis gavo pakvietimą duoti keliatą paskaitų apie Rusijos revoliuciją Švedijos studentams ir Norvegijos moksleivijai. Bet Norvegijos valdžia nedavė jam leidimo įvažiuoti. Švedų vyriausybė leidimą davė.

Amerikoj 12,700,000 Bedarbių.

Amerikos Darbo Federacija savo mėnesinėj apžvalgoj, išleistoj šiomis dienomis Washingtone, sako, kad sausio mėnesy Amerikos bedarbių armija pasieks 12,700,000 žmonių.

Pasirodęs pramonės atgijimas šį rudenį neilgai tęsėsi, sako Federacijos biuletinis, ir nuo spalių mėnesio vidurio darbai vėl pradėjo mažėti. Pramonė negali atsigauti dėl to, sako Federacijos centras, kad darbininkai neturi pinigų ir negali nieko pirkti.

SUBANKRUTIJO VIENUOLYNAS.

Benediktinų vienuolynas St. Lambrechte, Austrijoj, pasiskelbė bankrotu. Vienuolyno skolos siekia 4 milijonus šilingų, o aktyvas nesiekia nė mažos dalelės tos sumos. Vienuolynas kreditorių turi apie 2,000. Bankroto priežastis — visiškas miško pramonės susmukimas.

PAVOGĖ SEIFĄ IŠ KRAUTUVĖS.

Haverhill, Mass.—Pereitą savaitę čia buvo apvogta Antano Maliulio valgomųjų daiktų krautuvė. Maliolis miegojo užpakaliniame kambary, kuomet vagys įsilaužė ir išnešė jo pinigus su visu seifu, kuris svėrė pusantro birkavo. Vėliaus seifas buvo atrastas ant kapinių su išardytu dugnu ir išimtais pinigais. Jame buvo $155.

POLITIKIERIAI DETROITE SUVOGĖ BALSUS.

Po rinkimų Detroite kilo skandalas dėl balsų vogimo. Republikonai pareikalavo perskaityt balsus iš naujo, sakydami, kad demokratai juos apvogę. Bet kaip pradėjo skaityt, tai pasirodo, kad ir vieni ir kiti balsus vogė. Detroito "Times" klausia, kas butų, jeigu balsus pradėtų skaityt socialistai ir komunistai? Vagysčių pasirodytų da daugiau.

ADF. KONVENCIJA UŽGYRĖ 30 VALANDŲ SĄVAITĘ.

Japonai Išskerdė 2,700 Kiniečių.

Kinijos užsienio reikalų ministerija paskelbė pranešimą, kad malšindami nepatenkintus gyventojus, japonų kareiviai išskerdė šiaurės Mandžurijoj 2,700 kiniečių ukininkų. Buvęs baisus reginys. Japonai suvarę Pinatingsano, Chiengchinpae ir Litsekou kaimų ukininkus į vieną klonį, pastatė prieš juos 10 kulkasvaidžių ir liepė visiems suklaupti nugaromis į šautuvus. Kai kurie kiniečiai nujautė sau pavojų ir pradėjo bėgti. Tuomet japonai paleido ugnį į sumišusią minią ir visą ją išskynė. Kulkasvaidžių tarškėjimas ir žudomų žmonių klyksmas buvo girdėt už kelių mylių. Kad užbaigus klyksmą, sužeistuosius japonai pribaigė durtuvais. Šitoj skerdynėj žuvo lygiai vyrai, moterįs ir vaikai. Taip japonai palaiko "tvarką" užkariautoj Mandžurijoj.

2,000,000 Vaikų Prie Darbo.

Amerikos vaikų darbo komitetas New Yorke paskelbė raportą, kad dabartiniu laiku Jungtinėse Valstijose daugiau kaip 2,000,000 vaikų tarp 7 ir 17 metų amžiaus nelanko mokyklų, bet yra priversti dirbti sunkų darbą, kuomet apie 11,000,000 suaugusių darbininkų negali gauti dirbt. Komitetas šitokį dalykų stovį vadina "betvarke" ir reikalauja, kad vaikai eitų mokyklon, o darbas butų atiduotas bedarbiams. Bet kas šitą "betvarkę" turi prašalint ir kokiu budu, komitetas nepasako.

33,500 ŽMONIŲ UŽMUŠTA, 1,000,000 SUŽEISTA.

Amerikos gatvių ir vieškelių saugumo konferencijos sekretorius Chopin praneša, kad pereitais 1931 metais įvairiose trafiko nelaimėse Jungtinėse Valstijose 33,500 žmonių buvo užmušta ir daugiau kaip 1,000,000 sužeista. Pasidarę del tų nelaimių ekonominiai nuostoliai apskaitomi į $3,000,000,000.

AUDROS FLORIDOS PAKRAŠTY.

Floridos pajury paskutinėmis dienomis siautė didelės audros. Keliatas laivų buvo išmesta krantan arba užvaryta ant seklumų, o vienas nuskendo. Trįs mažesni laiveliai buvo apversti.

LENKAI RATIFIKAVO SUTARTĮ SU RUSIJA.

Iš Varšuvos pranešama, kad Lenkijos prezidentas Moscickis pasirašė nepuolimo sutartį su Sovietais, dėl kurios ėjo labai ilgos derybos.

BET "DARBO PARTIJAI" NEPRITARĖ.

Komunistai šturmavo konvencijos salę, tačiau buvo policijos atremti.

Amerikos Darbo Federacijos konvencija Cincinnati mieste stipriai pasisakė už įvedimą šios šalies pramonėj 30 valandų darbo savaitės. Vienbalsiai priimta šitą klausimu rezoliucija nustato dirbti tik 5 dienas į savaitę ir tik po 6 valandas į dieną.

Įdomu, kad už darbo laiko sutrumpinimą karštai stojo ir pats federacijos prezidentas Green. Paprastai jis griežtoms reformoms nepritaria. Bet dabar jis pasakė: "Mes turime pasakyti pasauliui, kad mes atsišaukiam į protą ir reikalaujam akcijos, kitaip mes jėga pasiimsim kas mums reikalinga."

Buržuazinės spaudos atstovai tuojaus apspito jį ir pradėjo prašyt, kad jis jiems paaiškintų, kokią "jėgą" jis turi galvoj. Green atsakė, kad jis turįs galvoje "ekonominę jėgą." Matyt, tas reiškia tiktai paprastą streiką, o ne revoliuciją.

Geležies, plieno ir skardos darbininkų unijų atstovybė buvo padavusi pasiulymą, kad Amerikos Darbo Federacija imtusi organizuot politinę partiją, kuri gintų darbininkų reikalus Kongrese ir valstijų legislaturose. Tačiau šitas pasiulymas buvo atmestas. Senoji federacijos mašinerija nori but politiniai "neitralė".

Konvencijai atsidarius, prie salės atmaršavo 26 komunistų delegacija su savo įnešimais ir reikalavimais. Salėn įnėję komunistai tuojaus pradėjo šaukti: "Šalin darbininkų pardaviką Greeną! Šalin buržuazijos bernį!" Konvencijos maršalka apsižiurėjęs, kad šitie žmonės kitokio plauko, tuojaus uždarė salės duris, kad daugiau jų neįneitų, o suėjusius liepė policijai iš salės prašalinti.

Išvijus komunistus, salės durys buvo užrakintos ir pastatyta stipri policijos sargyba. Komunistai buvo atidarę savo mitingą už durų, bet policija juos išvaikė.

ANGLIJOS SVARAS SMUNKA.

Šį panedėlį New Yorke už Anglijos svarą buvo mokama jau tik $3.17. Auksinio svaro vertė yra $4.88. Bet Anglija dabar auksu nemoka už savo popierinius pinigus, ir todėl jų kursas taip nupuolė.

ADVOKATAS PASIPIOVĖ.

Worcester, Mass.—Pereitą nedėldienį čia pasipiovė Charles M. Thayer, žymus advokatas ir bankininkas. Jo žmona tuo tarpu buvo išėjus bažnyčion ir kada sugrįžo, vyras buvo jau nebegyvas.

APŽVALGA

PERDAUG IŠKĖLĖ....

Šiomis dienomis South Bostono katalikai suruošė "dainų šventę" kun. Urbonavičiaus 40 metų kunigystei pažymėti. Ta proga "Darbininkas" jį taip iškėlė, tiek jam visokių nuopelnų prirašė, kad kun. Urbonavičius pats savęs nepažino. Štai, ką jis dabar tame pat "Darbininke" rašo:

"'Darbininko' skaitytojai pastebėjo, kad 87-tas jo numeris išėjo labai vienpusiškas, nes jo didžiumą užpildė mano asmens aprašymas. Kadangi tokiuose atvejuose nušviečiama tik gerosios solenizanto pusės ir tai gerokai padidintam maštabe, tai aš ten išėjau ir didvyris, ir vadas, ir viskas: ko tik norite, tiktai ne tas, kas ištiesų esu. Daugelis, be abejonės, nustebo nė nežinoję, kad savo tarpe turi tokį stebuklą. Aš pats nustebau nemažiau už kitus..."

Taip yra ir su visais katalikų šventasiais: jeigu dabar jie atsikeltų ir išgirstų, kaip jie yra išgarbinti, jie nepažintų patys savęs.

SKANDINAVAI SUSIDOMĖJO TROCKIU.

Pereitame "Keleivio" numery rašėme, kad Trockis išvažiavo Danijon duoti Kopenhagos universiteto studentams eilę paskaitų apie Rusijos bolševikų revoliuciją.

Dabar ateina žinių, kad Trockio paskaitomis susidomėjo ir kitų Skandinavijos šalių moksleivija. Jis jau gavęs pakvietimą iš Lundo universiteto (Švedijoj) perskaityt keliatą referatų, ir tokį pat pakvietimą jau nusiuntę Norvegijos studentai. Stokholmo užsienio reikalų ministerija jau davusi jam ir leidimą įvažiuot Švedijon.

Diktatorius Stalinas gali griežti dantimis ištrėmęs Trockį iš Rusijos. Jeigu Trockis šiandien butų Sovietuose, tai Skandinavija jo paskaitų dabar negirdėtų.

Trockio kelionė Skandinavijon turėtų but pamoka visiems diktatoriams, kad negalima represijomis ir tremimais užgniaužti žmogaus idėjų.

KAIP APSAUGOTI NAMĄ NUO UGNIES.

Tulas kun. J. V. S. pasakoja "Drauge" šitokią pasaką: Šveicarijoj du katalikai keleiviai sustojo pas vieną "bedievį" karčemninką nakvynei. Nakties laiku netoli karčemos užsidegė namas. Tas "bedievis" prikėlė katalikus keleivius, ir štai kas atsitiko:

"Vienas keleivių turėjo su savim gabalėlį šv. Agotos duonos. Peržegnojo taja duona ir įmetė į ugnį. Staiga, rods, vėjas atsisuko, pradėjo pusti iš kitos pusės ir bedievio namas liko ugnies nepaliestas.

"Praėjus pavojui, bedievis pasikvietė abu keleivius atgal į savo namą, puolė ant kelių atsiprašydamas už Dievo įžeidimą ir paniekinimą. Pamatęs Dievo galybę, prisipažino prie savo kvailystės ir prižadėjo tapti tikinčiu."

Taip rašoma 277-tame "Draugo" numery. Išvada iš to aiški: "Šventos Agotos duona" yra geriausia namų apsauga nuo ugnies.

Šitokių nesąmonių rašymas ir tamsių žmonių klaidinimas turėtų but baudžiamas įstatymais.

KAIP AMERIKOS JAUNUOLIUI IŠRODO LIETUVA.

Vienas Chicagos lietuvių jaunuolių buvo šią vasarą nuvažiavęs Lietuvon ir dabar rašo "Naujienose" apie savo įspudžius. Štai, kaip jam išrodo Lietuva:

"We spent a day or two in this seaport (Klaipėda) and then proceeding to the interior of Lithuania. The farming areas proved to be very primitive. In the United States, we are accustomed to seeing McCormick's products (this is not advertisement) do all of the work in the fields of wheat and oats. In Lithuania, a scythe combined with brawn and muscle does the reaping, hand paddles do the treshing, and the grinding is done between two stones. I took a hand at reaping but found that my American athletic training was no asset to this kind of work."

Jaunas chicagietis stebisi, kad Lietuvos jaunuoliai labai mėgsta medžioklę, bet nemoka gerai plaukti ir nežino kitų amerikoniškų "geimių.". Girdi:

"Lithuanian style of swimming is almost entirely dog fashion with the omission of any fancy diving. These country lads marvel at a stranger who can do the back flip and double somersault in the air and then hit the water squarely without getting hurt. Football in Lithuania takes on the form of soccer. Baseball is not played at all.

"Life in the old country is very simple. The food is very simple. Comforts are few and luxuries exceptional. To a boy who has lived his entire life in the big cities of America, Lithuania as a whole appears very dull and primitive."

Klaipėda yra vokiečių stiliaus miestas, bet jaunam Amerikos lietuviui ir ji išrodo tyki ir nuobodi vieta. Tai esąs ne miestas, o tikras farmerių bažnytkaimis.

KRIZIS SLEGIA ARGENTINOS LIETUVIŲ LAIKRAŠČIUS.

"Argentinos Lietuvių Balsas" porą sąvaičių neišėjo. Pasirodęs vėl po pusės mėnesio laikraštis aiškinasi, kad esąs kaltas finansinis krizis. Svarbiausis laikraščio pajamų šaltinis esą skelbimai, bet ir už skelbimus "A. L. Balsas" galįs išeiti tik 4 kartus į mėnesį. Kuomet mėnesis pasitaiko iš 5 sąvaičių, tai penktą sąvaitę laikraštis jau negalįs pasirodyt.

Be to, paskutiniu laiku da įvykę nesusipratimų tarp redakcinės komisijos, kuri laikraštį redaguoja, todėl laikraštis negalėjęs išeiti per dvi sąvaites iš eilės. Dabar esanti išrinkta jau nauja redakcinė komisija.

Draugija "Lietuva", kuri leidžia "Argentinos Lietuvių Balsą", butinai nori, kad jos laikraštis butų "nepolitinis" ir nepartinis."

KUN. BRIŠKA SKUNDŽIA "NAUJIENAS".

Keliuose "Naujienų" numeriuose tilpo žinių, kad tulas Lauraitis, buvęs lietuvių parapijos vargonininkas, patraukė kun. Brišką teisman reikalaudamas $15,000 atlyginimo, ir tuo pačiu laiku užvedęs bylą prieš savo žmoną, reikalaudamas nuo jos divorso.

Dabar "Draugas" praneša, kad dėl paskelbimo šitų žinių kun. Briška labai įsižeidęs ir traukiąs "Naujienas" teisman, reikalaudamas net $50,000 "už padarytus jam nuostolius."

Vadinasi, jegamastis Briška norėtų pasipinigauti.

Bet mums rodosi, kad jis laimės kaip Zablackas ant muilo.

Gavo Medalį Už Aiškią Kalbą.

Columbia Broadcasting kompanijos kalbėtojas David Ross (kairėj) gauna aukso medalį už savo aiškią iškalbą. Medalį jam įteikia Amerikos Meno ir Literaturos Akademijos viršininkas Dr. Finley (dešinėj).

NEGRAMOTNAS "DAKTARAS" KUBILIUS.

South Bostono lietuvių metodistų kunigužis Kubilius nori but didelis žmogus. Nuvažiavęs į Lietuvą šių metų vasarą jisai pasivadino "daktaru" ir pasigyrė "Lietuvos Aido" reporteriui galįs Amerikoje sukelti Lietuvos žemės bankui 2,000,000 dolerių.

Bet vėliaus "Lietuvos Aidas" apsižiurėjo, kad tai yra humbugas, ir rytojaus dieną jau įspėjo visuomenę, kad ji netikėtų tokiems ponams, ką "prisidengę įvairiais stambiais titulais bando įgauti visuomenės pasitikėjimą." (Žiurėk "Lietuvos Aido" 1932 metų 165-tą numerį.)

Taigi, "daktaru" tapti ponui Kubiliui Lietuvoje nepavyko, o sugrįžęs Amerikon jisai užmiršo ir apie tuos $2,000,000, kuriuos žadėjo čia sukelti.

Vietoj kelti milionus, Kubilius padarė provokaciją. Jis svetimu vardu prirašė "Vienybėj" visai nebutų dalykų apie "Keleivio" redaktorių.

Bet nepavyko jam ir šitas "žygis." Jis buvo tuojaus sugautas ir numaskuotas.

Geras sportas prisipažintų ir atsiprašytų klaidą padaręs. Bet ponas Kubilius, buvęs Lietuvoje "daktaru", jau nenori nusižeminti. Vietoj atsiprašyti, jisai užvedė visai kitokią kalbą. Jisai rado 44-tam "Keleivio" numery keliatą skaitlinių apie Lietuvos prekybą su užsieniu, ir dabar jis prakaituodamas jas "kritikuoja" per "Vienybę". Kubiliaus išmanymu, "Keleivio" redaktorius nemoka apžvalgų rašyti. Jam rodosi, kad rašant apie Lietuvos prekybą, butinai reikėtų paduoti ir kitų valstybių biznio apžvalgą. Štai jo "daktariškos" išminties žodžiai:

"Ponas Michelsonas pamiršo Lenkiją, kiek nuošimčių ji yra nusmukus komercijoj ir jos abelnam gyvenime. Jis taip pat pamiršo pastebėti kiek Anglija, Rumunija, Belgija, Švedija, Jugoslavija ir Austrija yra nusmukusios".

Bet ponas Kubilius yra negramotnas "daktaras" ir nesupranta ką skaito. "Keleivy" buvo aiškiai pasakyta, kad tos skaitlinės paimtos iš Lietuvos valdžios oficialaus "Statistikos Biuletinio" šių metų rugsėjo mėnesiui, o tas biuletinis kalba tiktai apie Lietuvos biznio statistiką. Lenkijos, Rumunijos ar Turkijos reikalų jisai neskelbia. Kaip gi tuomet "Keleivis" cituodamas tą biuletinį galėtų rašyt apie tai, ko jame visai nėra?

Kubilius nesupranta da ir kito dalyko. Lietuvos finansų ministerija leidžia tą "Statistikos Biuletiną" kad parodžius pasauliui tikrą savo ekonominę ir finansinę buklę, o Kubilius mano, kad tokių dalykų skelbimas yra Lietuvos šmeižimas. Jis sako: "Kam reikia Lietuvą peikti ir rašyti, kad ji yra blogoj padėty ir kodėl ją taip šmeiži?"

Čia jo žioplumas pasireiškia da didesniam maštabe, nes šitą savo klausimą jis adresuoja "Keleivio" redaktoriui, kuomet ištikrųjų jisai turėtų savo protestą nusiųsti Lietuvos finansų ministerijai ir jai "paaiškinti" ,kad tokių dalykų negalima skelbti.

Bet juokingiausia tas žmogus išrodo, kuomet jis kelias sąvaites prakaituoja prie vieno straipsnio ir negali jo suprasti. Pavyzdžiui, studijavęs tą straipsnelį "Keleivyje" dvi ar tris sąvaites, Kubilius klausia "Vienybėj": "Ponas Michelsone, kurį Statistikos Biuletiną skaitei? Aš nuodugniai perskaičiau ir perstudijavau vėliausią statistiką, kokia tik dabar yra Lietuvoj išleista, ir niekur panašių skaitlinių neradau."

Ot, kur vargas! Per medžius Kubilius miško negali pamatyt! O tuo tarpu "Keleivy" buvo pasakyta labai aiškiai, kad tos skaitlinės yra semtos iš "Statistikos Biuletinio" rugsėjo mėnesiui.

Jei tamsta, ponas Kubiliau, ir savo bibliją tik tiek supranti, kiek komercinę literaturą, tai tamsta už dyką valgai metodistų duoną.

KUNIGAS IR OŽKA.

Ukmergė. Neseniai prie senosios bažnyčios klebonijos daržan įėjo svetima ožka. Tuomet kunigas pranešė policijai, kad ožkos savininkei surašytų protokolą ir jam atlygintų ožkos padarytus nuostolius. Policija jo prašymą išpildė; savininkę nubaudė 2 paras arešto ir 3 litus už nuostolius.

Klaipėdos Paėmimo 10 Metų Sukaktuvės.

Arba nauja meškerė Amerikos lietuvių doleriams gaudyt.

Lietuvos fašistai galvoja dieną ir naktį, kaip suradus naujų priemonių musų doleriams vilioti.

Tam tikslui yra sudarytas vadinamas "Ekonominis Centras", kuris tikrumoje nėra joks centras ir neturi nieko bendra su ekonomija. Svarbiausis jo tikslas, tai organizuoti "ekskursijas" į Lietuvą ir agituoti, kad amerikiečiai važiuotų savo "tėvynę aplankyti" ir sunkiai uždirbtus savo dolerius tenai paliktų.

Tam tikslui taip pat yra įkurta "Vilniui Vaduoti Sąjunga," kuri nuolatos verkšlena aukų "pavergtai sostinei vaduoti."

Pasipinigavimo tikslais buvo ruošiama ir "Lietuvių Aviacijos Diena". Rodos, dalykas čia tiktai dviejų lakūnų, tačiau visas šitas vajus buvo organizuotas ir vedamas ne lakūnų, o labai valdiškos išvaizdos kapitonų, kurie atvykę iš Lietuvos čia jokio aiškaus užsiėmimo neturi, bet plačiai važinėjasi ir gerai gyvena.

Dabar tų pačių kapitonų yra ruošiama nauja meškerė amerikiečių doleriams gaudyt—tai "Klaipėdos pėmimo 10 metų sukaktuvės."

Klaipėdą iš vokiečių atėmė aliantai, kad sumažinus Vokietijos teritoriją. Bet nežinodami, ką su tuo kraštu daryti, jį laikė užėmę francuzai. Kai lietuviai organizavo "pučą" Klaipėdos kraštui užimti, francuzai atidavė jį lietuviams be mušio. Tai įvyko 1923 metų 15 sausio.

Taigi šių sukaktuvių proga dabar norima pasipinigauti. Jau yra siuntinėjami atsišaukimai, kuriais Amerikos lietuviai raginami tas sukaktuves "tinkamai pagerbti ir įvertinti, neužmirštant paremti sunkios klaipėdiečių kovos prieš germinizaciją ir stengiantis iškelti tinkamon aukštumon Klaipėdos uosto rėmimo reikalą."

Kaip matote, yra jau du svarbus reikalai, kuriuos butinai reikia paremti.

Taigi, amerikiečiai, kratykit savo kišenius! Vytauto medalių jųs nepirkot, kurių musų "tautos vadas" visą vagoną iš Čekoslovakijos parsitraukė, tai turite duoti pinigų tautiškus jomarkus ruošiant.

Davėt Vilniui "vaduoti", davėt lakunams "į Kauną nulėkti", dabar duokit Klaipėdos reikalams.

Paskui reikės duoti Lietuvos kariumenei, paskui kalėjimams, paskui žvalgybininkų algoms, paskui "krupninkui" ir kitokiems tautiškiems reikalams.

Sakau, reikės duoti. Bet ar jųs duosite? Ar jųs remsite tuos smurtininkus, kurie išvaikė Lietuvos žmonių valdžią, sumindžiojo konstituciją ir nekieno neigalioti jau kelinti metai po Lietuvą šeimininkauja, renka iš žmonių mokesčius ir kliubuose per naktis girtauja?

Ar jųs duosite pinigų šitiems heidamakams, kurie ateina pas jus gudriai paslėptais savo tikslais ir gražiais obalsiais, o paskui pasigėrę prie kortų šaudosi?

(Taip buvo nušautas ir tautininkų šulas Noreika.)

Ar jųs remsite tuos bonvinanus sunkiai uždirbtais savo centais, kad jie ilgiau galėtų Lietuvoje lėbauti ir jus glušais vadinti?

Juk pats Smetona išsigėręs vienam amerikiečiui yra pasakęs, kad Amerikos lietuviai jiems (tautininkų ponstvai) visai nereikalingi; reikalingi esą tik amerikiečių doleriai!

Taigi pasidarykit iš to tinkamų išvadų, kad žinotumet ką atsakyti, kuomet tautiški ponaičiai ateis prašyt pinigų.

Plieno Noragas.

RADO 20,000 METŲ ATGAL NUŽUDYTĄ MERGINĄ.

Tiesiant naują kelią Minnesotos valstijoj buvo atrasti molio sluoksnyje žmogaus griaučiai. Mokslininkai pripažino, kad tai jaunos merginos kaulai. Vienas petiės kaulas buvo pramuštas. Tai esąs ženklas, kad mergina buvo nužudyta. Gi tas molio sluoksnis, kuriame gulėjo jos kaulai, buvo susidaręs po ledų gadynės. Iš to sprendžia, kad mergina buvo nužudyta ne vėliau, kaip 20,000 metų atgal. Bet molyje kaulai išsilaikę taip gerai, kad aiškiai galima matyt, kad mergina buvo mongolų rasės ir turi labai bezdžioniską galvos sudėtį.

GYVAI PALAIDOTA RUSŲ MOKSLININKŲ EKSPEDICIJA.

Maskvos universiteto profesorius Rudnevas, rusų geologinės ekspedicijos vedėjas, kuris nesenai vyko iš Vladivostoko į Darvos dykumą, pasakoja apie baisų nuotykį: "Buvome jau netoli tikslo. Dar turėjome keliauti vieną valandą, kai išgirdome pakelyje augančiuose krumuose triukšmą. Pasirodė baltais drabužiais apsirengę vyrai ir suriko turkmenų kalba "stok!" Sekantį akimirksnį mus apsupo gerai apsiginklavusi turkmenų plėšikų gauja. Iš musų nė vienas nesipriešino, nes tai butų buvę veltui. Mes buvome tik 6 žmonės. Plėšikai surišo mums rankas ant nugaros taip stipriai, kad odiniai diržai, kuriais mus surišo, įsiveržė giliai į kuną. Greitai jie mus varė vienu kalnų takeliu pirmyn, lydėdami botagų kirčiais ir spardydami kojomis. Jau po 20 minučių pamatėm kelius laužus ir palapines. Prieš didžiausią ir gražiausią palapinę sėdėjo plėšikų vadas, apysenis vyras su ilga juoda barzda. Nuvedę mus pas vadą, kiti plėšikai atsitraukė už kelių žingsnių. Kurį laiką vadas žiurėjo į mus tylėdamas. Po to bloga rusų kalba sakė: 'Mano žvalgai jau senai pranešė apie jusų kelionę. Jus ateinat iš penkiakampės žvaigždės žemės ir jieškote musų kalnuose auksc. Bet tas jums ne pasiseks, nes aš jusų likimą jau nulėmiau.'

"Trumpai pamojo plėšikam ir įėjo į palapinę. Tuoj po to prie musų priėjo 8 plėšikai ir varė tuo pačiu keliu atgal. Bet jau po kelių šimtų metrų pasukome į šoną. Mėnulio šviesoj, kaip balta marška pasirodė musų akims dykuma. Keli iš plėšikų, ką turėjo su savim kastuvus, nuėjo pirmyn ir pradėjo kasti duobes. Supratome, ką tas reiškia. Su siaubu pastebėjom, kad aplink mus yra smėly užkastų žmonių kaukolės. Plėšikai nesiskubino. Jie dažnai pasikeitė dirbdami. Po valandos musų 4 palydovai bucharai jau buvo užkasti smėly iki kaklo. Dabar atėjo musų—rusų eilė. Mano draugas Sosnovas rėkė ir mėgino pertraukti diržus, bet veltui. Aš stovėjau kaip suakmenėjęs ir negalėjau nė žodžio ištarti. Baimė buvo sukausčiusi mano kuną. Po kelių minučių sunkus smėlis apdengė ir mus. Vienas plėšikų įkišo man į burną medžio gabalą. Kai jį išspioviau, gavau smarkų smugį į galvą ir nustojau sąmonės. Kai atbudau, buvome vieni. Kalnuose švietė plėšikų laužai, o artimose uolose lojo šakalai. Tų žmonių kaukolės, kurie buvo prieš mus užkasti smėly, atrodė lyg pragręžti puodai.

"Sosnovas mėgino išlįsti iš smėlio. Jis judino pečius, smėlis truputį pajudėjo, bet jėgos jį greitai apleido. Matėme, kad be kitų pagelbos žusime. Bucharas, kuris buvo įkastas šalia jo, buvo užsimerkęs ir atrodė lyg miegotų. Kiti jo tautiečiai atrodė panašiai. Aš galvojau apie žmoną ir mažus vaikus. Turėjau stiprų norą gyventi. Netoli sukaukė hijena. Šakalų lojimas vis artėjo. Sosnovui lašėjo nuo kaktos prakaitas. Jis rėkė: "Žvėrys, žvėrys!" Bucharas tyliai sakė: "Taip, šitoks nužudymo budas yra tiek pat senas, kaip musų žemė." Hijenos vis dar kaukė. Atrodė, lyg jų burys butų padidėjęs. Ties artimiausia ola pasirodė du tamsųs šešėliai, bet greitai pranyko. Greitai pamatėme daug tokių šešėlių. Jie vis artėjo—mums gyviems palaidotiem... Sosnovas suriko. Viena hijena, kuri netoli pro mus bėgo, kaukštelėjo dantimis. 'Tylėkit!' drebančiu balsu sušuko Medinas. 'Tylėjimas yra musų vienintelis išsigelbėjimas.' Žvėrys buvo jau mus pastebėję ir jie lanku vis artėjo. Viena hijena priėjo prie vienos kaukolės ir mėgino griaužti. Pasigirdo čirškantis garsas. Kita prikišo savo nosį prie Sosnovo žando. Sosnovas siaubo pagautas riktelėjo. Hijena pašoko į šalį ir atsitupė. Greitai ji vėl artėjo. Medinas norėjo atvilioti hijeną nuo Sosnovo pas save ir pradėjo švilpti, rėkti. Bet veltui. Išalkęs žvėris nenutolo nuo Sosnovo. Sosnovo veidas iš baimės pasikeitė, akys išsivertė, lupos prasivėrė ir drebėjo. Iš burnos varvėjo seilės. Jis pradėjo kažką kalbėti—buvo išėjęs iš proto. Bet tada atsitiko kas nelaukta. Pasigirdo šuvis. Pirma vienas, po to ištisa eilė. Kova su plėšikų gauja kurį laiką tęsėsi. 'Docentas atėjo su savo buriu', tariau Sosnovui; bet jis nesuprato. Kova pasibaigė. Netoli musų pasirodė keli žmonės. Mes pradėjom rėkti. Prie musų priėjo docentas. Greitai buvome išvaduoti iš baisaus smėlio glėbio. Mes juokėmės ir verkėme."

Vienintelės gailios ašaros yra tos, kurios liejamos vienumoje.

Lange.

Kas skaito ir rašo
Tas duonos neprašo

AMERIKOS LIETUVIŲ GYVENIMAS

Kas nieko neveikia
To niekas nepeikia

AR TIKRAI KUN. P. ZABIELA YRA GERADARIS?

BALTIMORE, MD.

"Garso" 40-tame numery tilpo Ex-Amerikiečio ilgokas pranešimas apie kun. Praną Zabielą, kuris sugrįžęs iš Amerikos į Lietuvą tveria naują parapiją ir savo pinigais nupirkęs dvarvietę ir palocius, o Amerikoje pasiliko žmonėms skolingas.

Ex-Amerikietis rašo taip:

"Šią vasarą sugrįžęs iš Amerikos į savo tėviškę, Aniunų kaime, Debeikių parapijoj, Panevėžio vyskupijoj, gerb. kun. P. Zabiela organizuoja naują parapiją. Kun. P. Zabiela buvo Uticos, N. Y. klebonas, kur sekmingai išklebonavo 12 m. ir daug gero padarė del Uticos lietuvių parapijos. (ištraukos). Dabar sugrįžus į tėviškę kun. P. Zabielai, J. E. Panevėžio vyskupas K. Paltarokas pasiulė kun. P. Zabielai organizuoti parapiją Burbišky. Kun. P. Zabiela ne tik J. E. Vyskupo pasiulymą priėmė, bet pats savo pinigais nupirko Burbiškio dvaro centrą su garsiais ponų Venclovičių palociais, sodnais ir 8 hektarais žemės. Burbiškis randasi Anykščių parapijoj, A. A. Vysk. Baranausko gimtinėj, Utėnos apskrity, prie garsaus didžiojo Rubiškių ežero."

Taipgi rašo, kad kunigas P. Zabiela nereikalaudamas jokių pinigų iš žmonių, bet savo pinigais tuose palociuose remontuoja bažnyčią ir kleboniją.

Tokį aprašymą pamatę Martynai Kvedarai, 706 W. Lombard st. Baltimore, Md., štai ką pareiškė:

Kun. P. Zabiela, kuomet mokėsi ir buvo klieriku, tai buvo beturtis vyras. Jis gyveno atkartotinai pas mus ir prašė musų paramos. Nors ir neperdaug turtingi, mes to jam neatsakėme. Apsivilkimą parupindavome ir užlaikydavome, kuomet pas mus gyvendavo, o kuomet buvo Ryme ir kitur, tai, jam prašant, siųsdavom pinigų. Aplamai apskaičiavus, jis mums kaltas $500. Kai jis išėjo į kunigus, 1931 metais, mes, arba aš, Magdalena Kvedarienė, parašiau jam laišką į Utica, N. Y. prašydama nors porą šimtų dolerių. Nurodžiau, kad kitaip turėsiu neteksti namo, jei neužsimokėsiu taksų ir kitų skolų. Kun. P. Zabiela, atrašė šitokį laišką: "Tu prašai manęs atsiųsti $200. Aš atsiusčiau ne du šimtu, bet penkius, jei turėčiau; bet dabar kaip tik galiu pragyventi."

Man pasirodė keista, kad budamas klebonu ir turėdamas parapiją, jis vos gali pragyventi. Taigi nuėjau pas savo parapijos kleboną kun. Lietuvniką ir paklausiau, ką jis mano apie kun. P. Zabielos nusiskundimą, ar tai gali buti tiesa? Šis šyptelėjęs nieko neatsakė. Taigi tas visas dalykas taip ir liko. Aš maniau, kad kun. P. Zabielai gal ir nesiseka pasipinigaut. Bet kaip dabar matau iš Ex-Amerikiečio aprašymo, tai kunigas P. Zabiela pamiršo savo prižadus, sakydavo, "brangioji motin! Gal aš kuomet galėsiu tau atsilyginti!" Galėjo, bet neatsilygino. Kai aš prašiau pinigų, tai jis davė patarimą tokį: "Pasimelsk prie motinos Dievo, ir kas atsitiks su namu, tai parašyk laišką." Aš irgi galėjau patarti jam pasimelsti, kai jis prašydavo pinigų, bet aš to nedariau.

Labai nesmagu, kuomet reikia dvasiškį negeradariu pavadinti.

Ex-Amerikietis vadina kun. P. Zabielą "geradariu." Bet aš negaliu jį taip vadinti, nes jis turėdamas turto sakėsi vos tik pragyventi galįs ir neatsiteisė.

Tai Magdelenos Kvedarienės žodžiai. M. Kvedarienė jau 7 metai kaip našlė ir su nesuaugusiais vaikučiais liko nuskriausta.

Koresp. **Ant. Kurelaitis.**

Redakcijos Pastaba: Šita korespondencija buvo nusiųsta į "Garsą", kur buvo aprašyti kun. Zabielos "labdaringi" darbai Lietuvoje, bet "Garso" redakcija sugrąžino rankraštį atgal ir patarė nuskriaustai moteriškei "tokių dalykų svietui neskelbti."

BALTIMORE, MD.

Kunigai ir radio.

Mes žinome, kad Romos katalikų kunigai visuomet budavo dideli progreso ir mokslo priešai. Kaip jie turėdavo galę, tai išradėjus ir mokslo vyrus degindavo ant laužo. Šių laikų didžiausis išradimas yra radio; tačiau šiandien kunigai jau nebepajėgia mokslui priešintis—ir radio išradėjas gali ramiai gyventi; kunigai jau negali jį sudeginti. Priešingai, jie patys naudojasi jo išradimu.

Prieš lapkričio 1-mą Alfonso parapijos kunigas Mandelis, skelbdamas per radio savo bažnytinį biznį, štai ką pasakė: "Jeigu da kuris nepavirtęs į gyvulį, tai ateikite Visų Šventų vakarą į bažnyčią pasimelsti prie grabo."

Reiškia, jeigu kuris lietuvis nenueis prie to grabo pasimelsti ir nenuneš jegamaščiui Mandeliui dolerio, tai tas bus jau "pavirtęs į gyvulį".

Gal kunigas Mandelis mano, kad jis čia labai mandrus ir, lygindamas žmones prie gyvulių, davatkų akyse bus labai "mokytas" vyras.

Mano gi supratimu, tam kunigėliui reikėtų susivaldyt ir per radio nepliaukšt niekų. Iš kitos pusės, man norėtusi žinoti, kodel gi p. Mandelis niekina gyvulį? Jeigu tikėt šventraščiui, tai "asilas ir jautis kvėpavo prie sutvertojo savo". Jeigu tie gyvuliai nebutų savo šiltu kvėpavimu Betliejaus stainelėje kudikėlio Jėzaus sušildę, tai jis butų sušalęs ir dabar kun. Mandelis negalėtų padaryti jokio biznio ir minėto grabo nebutų buvę. Kristus dabar yra vaizduojamas avino pavidale, o Dvasia Šventoji turi paukščio išvaizdą. Vadinas, šventi gyvuliai. Taigi Mandelis, susitikęs asilą ar kitokį gyvulį, turėtų nusiimti kepurę, o neniekinti jį.

Kunigas Schmidtas New Yorke sumėsinėjo savo meilužę; kunigas Macochas sukapojo savo brolį, kun. Olšauskas pasmaugė meilužę, ir šimtai kunigų yra papildę panašių darbų. Jeigu man prisieitų kada kviesti lietuvius į kokią svetainę, tai aš pasakyčiau štai kaip: "Jeigu da kuris kunigas nėra pavirtęs į tigrą, tai ateikite į šį susirinkimą." Nekaltų gyvulių vardu aš jų nevadinčiau, kaip tai daro kun. Mandelis **Kriaučius.**

CHICAGO, ILL.

Nelaimingi atsitikimai.

Pereitą sąvaitę pas mus buvo daug nelaimingų atsitikimų. Čia paminėsui tik tuos, apie kuriuos man pasisekė geriau patirti.

Stokjarduose prie darbo labai sunkiai susižeidė Vincas Janušas. Jisai nukrito į elevatoriaus šulinį, susiskaldė galvą ir nusilaužė kojas. Gyvybė pavojuje.

Keli lietuviai iš Town of Lake išvyko medžioti. Vienas jų šovė ir pataikė Mikui Vaicekauskui į galvą, iššaudamas jam vieną akį ir šiaip sunkiai sužeisdamas. Sužeistas Vaicekauskas buvo nuvežtas ligoninėn.

J. Vasiliauskas, kuris gyveno po numeriu 6627 Ashland ave., buvo sužeistas automobiliaus nelaimėj. Jis važiavo automobilium ir susidurė su kita mašina.

K. Kazlauskas, gyvenąs po num. 5353 South Artesian ave. taipgi nukentėjo nuo automobiliaus. Jį suvažinėjo einant pėkščią. Jam perskelta galva, sulaužyta krutinė ir apdraskytas visas veidas. Gali mirt.

Trečias lietuvis nukentėjęs nuo automobiliaus buvo V. Baltraitis. Bet jis sužeistas nesunkiai.

Aleksandras Leonavičius buvo sužeistas peiliu į galvą muštynėse su tulu Krausu.

Bet šiurpulingiausia nelaimė ištiko skerdyklose Joakimą Baužą, 44 metų amžiaus lietuvį. Jis dirbo Hammondo kompanijos skerdykloje prie elevatoriaus ir kažin kokiu budu buvo pagautas ir įtrauktas į tas šešternes, kurios kelia elevatorių. Jis buvo sumaltas tenai į košę. Velionis buvo kilęs iš Laukininkų kaimo, Batakių parapijos. Amerikoj išgyveno apie 20 metų. Buvo vedęs ir paliko žmoną.

Lapkričio 22 dieną mirė Antanas Jakševičius, kilęs iš Strulionių kaimo, Panevėžio apskričio, Naujamiesčio parapijos. Liko žmona ir kelios suaugusios dukterys.

Tą pačią dieną mirė Ona Briedienė, po tėvais Baublaitė, iš Šilalės parapijos, Tauragės aps. Ji buvo jau 41 metų amžiaus moteris ir 29 metus išgyvenusi Amerikoje. Paliko vyrą, sunų ir dukterį.

Lapkričio 21 apleido šį pasaulį Antanas Virbickas, kilęs iš Lankaičių kaimo, Skaisgirio parapijos, Šiaulių aps. Amerikoj velionis išgyveno 25 metus.

Taip pat 21 lapkričio mirė Jurgis Jokubauskas, kilęs iš Vaiguvos miestelio. Amerikoj išgyveno arti 22 metų, paliko moterį Marijoną, du sunu ir vieną dukterį.

Gaila žmonių, bet kas gimė, tas turi ir mirti. Bus ir mums taip. **Apysenis.**

DUQUESNE, PA.

Prakalbos ir kiti dalykai.

Lapkričio 13 d. Kliubo svetainėj įvyko prakalbos. Kalbėjo p. Mažeikienė iš Ohio valstijos ir p. Gasiunas iš McKees Rocks, Pa.

Mažekienė kalbėjo rimtai ir visi atydžiai jos klausėsi. Ji aiškino darbininkų buklę čia Amerikoje ir kitose šalyse. Bet pradėjus kalbėti p. Gasiunui, vyrai ėmė eiti į apatinę salę, nes kalbėtojas pasirodė esąs girtos prohibicijos šalininkas. Jo manymu, dabar esą visai gerai, nes kožnam bute yra degtinės ir alaus, išsigert galima kiek norint, todėl nesą ko "kikyt."

Tokia kalba daugeliui nepatiko. Kai kurie pradėjo sakyti, kad kalbėtojas turi but butlegeris, jeigu jis taip kalba.

Darbai pas mus eina labai prastai. Daug lietuvių yra labai suvargusių ir miestas teikia jiems maisto ir kuro. Po rinkimų upas lyg ir geresnis, nes žmonės mano, kad demokratai panaikins prohibiciją ir atsiras daugiau darbų.

Lapkričio mėnesį vienas lietuvis jaunuolis čia buvo nuteistas 20-čiai metų kalėjimo už plėšimus. Jo tėvas irgi sėdi kalėjime už palaidą gyvenimą. Reiškia, vaikas nuėjo tėvo pėdomis.

Pelėda

NORWOOD, MASS.

Blevyzdų sąvaitė pas bimbinius.

Išrodo, kad musiškių bimbukų revoliucinis upas iš galvų susimetė į pilvus, nes jie pasikvietė savo d-rą Kaškiaučių, kad pamokintų juos, kaip reikia paimti moterį pirma už ausies, paskui už nosies, o paskui ir žemiau.

Šitos pamokos tęsėsi per tris dienas, tai lyg ir 40 valandų pamaldos. Vieną vakarą paskaita buvo taikoma bendrai visiems, vyrams ir moterims, bet jau ir tą vakarą viena rimta mergina pasipiktinusi išbėgo laukan. Paskui ją išvisijo bimbinė Zarubienė ir norėjo sugrąžinti ją atgal. Nebuk, girdi, durniukė, nebijok, pasiklausyk, tai daugiau žinosi. Bet mergina atsakė, kad tokių pliauškimų ji negalinti klausytis, ir į pamokas negryžo.

Lapkričio 17 buvo "rekolekcijos" vienoms tik moterims ir merginoms, o 18 lapkričio — vieniems tik vyrams.

Kas tuose neva slaptinguose vakaruose buvo pliauškiama, tai spaudoje negalima nei rašyti.

Rimtai dėstomų lytiškų klausimų mums reikėtų kuo daugiausia. Bet čia nebuvo rimtas klausimų aiškinimas, o tiesiai pliauškimas su nurodymais, kaip paakstinti lytišką gašlumą. Pavyzdžiui, moterims patarė tulas vietas masažuoti su druska ir alunu, tai vyrai geriau mylėsią. Tokį pat masažą patarė vartot ir vyrams.

Šitokios pamokos lengvatikiams gali atnešti dar ir nepageidaujamų pasekmių. Sprendžiant iš visų tu blevyzgų, bimbinė revoliucija turbut jau užbaigta, kad jie pradėjo laikyti paskaitas apie "moterišką centrą".

Bet norwoodiečiai turėtų žinoti, kad yra musų gyvenime ir rimtų klausimų. Štai, 4 gruodžio toj pačioj svetainėj turėsime prgos išgirsti kalbant "Keleivio" redaktorių St. Michelsoną. Jis aiškins opiausius šių dienų dalykus. Prakalbos prasidės 2 valandą po pietų. Prie prakalbų bus da ir koncertinė programa, kurioj dalyvaus pasižymėjęs atletas Višinskutis su savo draugais. Taigi bus ko pasiklausyti ir pasižiurėti. Tik nevėluokit, kad galėtumet viską išgirsti.

Lukšių Juozas.

NEGALI ŽMONĖS SĖTI JAVŲ.

Užėjus spalių mėnesiui, Ukmergės apsk. kone kiekvieną dieną lyja. Dėliai to, visi žemesnieji laukai stovi apsemti vandens. Žiemkenčių negali baigti sėti.

Be to, žmonės vis dar negali baigti kasti bulvių bei runkelių.

CHICAGO, ILL.

Apiplėšė lietuvių restoraną.

Šiomis dienomis Chicagoje buvo užpultas ir apiplėštas Aldonos Jakimavičienės užlaikomas restoranas, kuris randasi prie West 18-ktos gatvės po numeriu 818. Buvo jau apie 10 valanda vakaro, kaip 4 ginkluoti banditai įnėjo restoranan ir atkišę revolverius liepė visiems sustoti veidais į sieną ir iškelti rankas aukštyn. Tuomet ėmė kraustyt visiem kišenius. Restorane buvo 6 vyrai atėję valgyt, bet ir jie buvo prie sienos prispirti ir nei vienas nedrįso pasipriešinti. Iš namiškių buvo tik pati Jakimavičienė ir jos darbininkė.

Iškraustę visiems kišenius, atėmę visus pinigus, žiedus, laikrodėlius ir kitokias brangenybes, banditai suvarė visus vyrus į toiletą ir užrakino, o moteris uždarė kitam kambary. Tuomet vagys pradėjo kraustyt geresnius rakandus ir drapanas. Išnešė radio setą, naujus Jakimavičienės kailinius, už kuriuos ji vos tik kelias dienas atgal užmokėjo apie $200, ir viską susikrovę į savo automobilį pabėgo. **Teleskopas.**

AMBRIDGE, PA.

Nedarbas. Mirė senas knygnešys.

Darbai sumažėjo kaip da niekad pirmiau čia nėra buvę. Dirbti duoda tik tiems, ką turi didesnes šeimynas, ir tai tik po 4 dienas į sąvaitę ir tik po 4 valandas ir pusę į dieną, arba 18 valandų per visą sąvaitę. Kitiems miestas ir kompanijos gelbsti maistu.

Lietuvių čia nedaug. Šiomis dienomis mirė Jurgis Kasputis, 68 metų amžiaus lietuvis, kilęs iš Gaurės valsčiaus, Pakuojų kaimo, Tauragės apskričio. Velionis paliko Lietuvoj moterį Agotą, dukterį ir 2 broliu. Amerikon jis atvyko iš Lietuvos pabėgęs, kuomet atvažiavo caro žandarai krėst jį už pernešimą ir platinimą lietuviškų knygų. Nors rusas vežikas gerai žinojo Kaspučio gyvenimo vietą, bet atvažiavęs į kaimą su žandarais tyčia pradėjo klausinėti šen ir ten, duodamas progos Jurgiui Kaspučiui apie tai sužinot ir laiku prasišalinti. Tulaš Švedas ir J. Kaspučio pusbrolis, antras Jurgis Kasputis, taipgi kartu pabėgo į girią, o paskui ir į Ameriką. Kuriame mieste velionis pirmiausia gyveno, aš nežinau, bet man pribuvus į Ambridge 1905 metais, jis jau čia gyveno. Jis visą laiką labai sunkiai dirbdavo, iš ko gavo kaulų gėlimą arba reumatizmą. Iš karto da nenorėjo pasiduoti ir kiek galėdamas vis dirbdavo. Bet porą metų atgal pajuto, kad jau negali valdyt vienos kojos ir vienos rankos. Tuomet buvo atiduotas į valdišką prieglaudą (Beaver County Home) ir tenai mirė.

B. Gramba.

Nuo Redakcijos: Ši korespondencija buvo prisiųsta kiek anksčiau, bet del stokos vietos buvo atidėta.

Sunaikinamas Peršalimas su Nebrangiu Vaistu

"Mano trijų metų sunus susirgo dideliu peršalimu. Aš įšlepiau Pain-Expelleriu su alyvų aliejum jo krutinę ir pečius. Sekantį rytą peršalimas buvo jau visiškai pranykęs. Aš rekomenduoju Inkaro Pain-Expelleri gydymui nuo peršalimo, skaudamų muskulų, sustirusių sąnarių ir geliamų kojų pėdų."

S. D.
Travis, Staten Island.

PAIN-EXPELLER

KAIP GYVENA DARBININKAI VAKARU KANADOJE.

EDMONTON, ALTA. CANADA.

Šįmet Albertos provincijoj anksti pasirodė žiema. Vietomis daug farmerių liko nekulta. Ir matyt, kad šiais metais jau negalės kulti. Daugumas darbininkų, baigę darbus provincijoj, važiuoja į miestus, nes ten pigesnis pragyvenimas. Edmontone yra apie 10-12 tukstančų bedarbių. Jų tarpe yra nemažai ir lietuvių. Apie 2,500 nevedusių gauna iš miesto pašalpą. Vedusių taip pat yra keliatas tukstančių, kurie gauna iš miesto pašalpą.

Pašalpa yra duodama labai menka, nevedusiam vienam žmogui duodama 35 centai į dieną. Bet duodama ne pinigais, o tam tikrais tikietais, už kuriuos gauni paskirtose valgyklose pavalgyt. Daug bedarbių, kurie gauna iš miesto pašalpą, yra siunčiami į valdiškas kempes (Jasper Park). Mokestis tenai labai menka: o dirbti reikia kaip už gerą atlyginimą. Per visą žiemą darbininkas nieko negali uždirbti, nes iš tų pinigų reikia pirkti drabužiai ir taip įvairias reikmenis.

Lapkričio 10 d. Edmontone buvo rengiama protesto demonstracija, kurioje dalyvavo 1,200 bedarbių. Buvo daroma eisena nuo Market skvėro į Parlamentą. Policija eisenos netrukdė, nes buvo gautas leidimas iš anksto.

Pragyvenimas Edmontone dabartiniu laiku yra pigus. Už 15c galima gauti vieną kartą neblogai pavalgyti.

Šio mėnesio 12 dieną iš Edmontono deportavo vedusį lietuvį, Joną Rasimavičių, ir 3 vaikus. O žmona pabėgo ir dabar slapstosi. Policija labai brutališkai elgėsi su juo; ant rankų uždėjo pančius ir kaip didžiausį kriminalistą išvežė į Lietuvą.

Jis yra kilęs iš Alytaus apskričio, Platelių valsčiaus. Jis Kanadon atvažiavo 1929 metų pavasary. Padirbęs čia kiek ant farmos, atvažiavo į Edmontoną ir čia negaudamas darbo turėjo but miesto šelpiamas. Vėliau gavo pareikalavimą, kad pasirašytų ant tam tikrų blankų savo vardą ir pavardę. Ir po to jį deportavo. Del kokios priežasties, sunku sužinoti.

Lapkričio 13 dieną Edmontone buvo rengiama Sunų ir Dukterų pašalpinės draugijos Edmontono kuopos vakaras Petrausko bute. Lietuvių susirinko nemažas burelis ir gražiai linksminosi. Vienas jų pasakė atatinkamą prakalbą apie draugiją ir jos reikšmę. Įžanga buvo veltui, tik kai buvo segiojami ženkleliai, tai buvo renkamos aukos. Bet vėliau panorėjo pasakyti prakalbą Bimbos pasekėjas. Publika leido jam pasakyt savo nuomonę. W. K. pradėjo kalbėt ir tuojau pradėjo duoti velnių Edmontono lietuviams, kad esą "durni" ir "nesusipratę". Reikia, esą, kiek galint remti Bimbą ir bimbinius laikraščius bei literaturką. O labiausia jis šmeižė "Keleivį", kurį žmonės geriausia myli. Publika pradėjo nebeklausyti jo ir balsiai kalbėtis. Komisaras turėjo sustoti. **N. Banga.**

REDAKCIJOS ATSAKYMAI.

T. J. Kučinskui.—"Amerik. liaudies neprotavimas" buvo geras, ačiu. Prašome dažniau rašinėti.

Kap. P. Jurgėlai. — Stodami už tarptautinę tautų brolybę ir visokių karų panaikinimą, mes iš principo negalime agituoti už jokią kariuomenę, ir dėl to tamstos straipsnio apie Lietuvos kariuomenę nespausdinsim. Lakunų padėką įdėsime.

P. Maslinui. — Tamstos pinigai priimti, ačiu. Gi apie straipsnį, kurį tamsta rašei del. kun. Šleinio gyvenimo, atsakymas buvo duotas jau 9 lapkričio "Keleivio" numery. Su tamstos išvadomis mes sutinkame, tačiau kelti polemiką del mirusio žmogaus nepatogu, todėl to straipsnio nedėjome.

J. Stevensonui. — Tie patarimai ukininkams buvo parašyti Lietuvos agronomų. Lietuvoje sąlygos kitokios, todėl ir metodai kitokie negu Amerikoj. Ačiu už pastabas.

N. Bangai.—Ačiu už korespondenciją. Gerai parašyta. Prašome rašinėt dažniau.

Pelėdai. — Tamstos pranešimas apie kliubo balių atėjo pervėlai. Laiškas atėjo 25 lapkričio, o balius įvyko 26 lapkričio.

Dalyvavusiam. — Tamstos korespondencijos iš Montrealo netalpinom, nes incidentas su ta artiste aprašytas taip neaiškiai, kad jį galima visaip suprasti. Kai kurie žmonės galėtų dėl to įsižeisti. Musų manymu, tokių nesusipratimų geriausia vengti.

NAUJI KALENDORIAI 1933 METAMS
KATALOGAS JAU SIUNČIAMAS DABAR. KLAUSKITE IR GAUSIT
JONAS KERDIEJUS, 652 E. BROADWAY S. BOSTON, MASS.

KNYGŲ BARGENAS

"AUŠROS" KNYGYNAS dabar išparduoda knygas už pusę kainos. Tarpe kitų knygų galite gauti šias svarbias labai nupigintą kaina:

Lalio Žodynas—Angliškas Lietuviškas, 835 puslapių už $4.00
Kišeninį Žodynėlį Anglų Lietuvių ir Lietuvių Anglų kalba, 151 puslapių, apdarytas, už ..... $.75c
Naujas Pilnas Orakulas — burtų ir monų knyga, 414 puslapių, už $1.50
Tikėjimų Istorija su paveikslais, 1100 pusl. apd. už..... $4.00

"Aušros" Knygyne yra šimtai kitų knygų kurias šituo laiku galima gauti pirkti už pusę kainos.

Taipgi gintaro papuošalai: karoliai, branzalietai, špilkos, auskarai, cigarnyčios, ir t.t. irgi parduodam už pusę kainos. Reikalaudami knygų ir gintarų katalogo, prisiųskite sykiu 5 centų stampą persiuntimui.

"AUŠROS" KNYGYNAS
3653 So. Halsted Street Chicago, Ill.

Pasikalbėjimas Maikio su Tėvu

—Tegul bus pagarbintas, Maike!

—O iš kur taip droži, tėve, paraudusia nosimi?

—Buvau vyčių manieb-ruose.

—Aš tau sakiau, tėve, kad tu pamestum tuos vyčius, nes iš jų tau nėra jokios naudos.

—Taip nešnekėk, Maike, ba aš supyksiu.

—Ar aš ne tiesą sakau?

—Žinoma, kad ne.

—Na, gerai, tėve, paro dyk nors vieną gerą darbą kurį tavo vyčiai butų atlikę

—O ar tu nematei gazie tose, Maike, kokį protesta mano vaiskas išnešė Lowellio mieste?

—Nemačiau. O prieš ką tas protestas?

—Prieš bedieviška Lietuvos valdžią, kam dvasišką stoną kanivolija.

—Paaiškink man plačiau apie tai, tėve.

—Olrait, Maike, jei tik tu nori, aš galiu tau išvirozyt viska kaip iš pypkės. Tu jau žinai, kad katalikai norėjo atidaryt Lietuvoj katalikišką universitetą. Tai yra tokia pat škulė, Maike, kaip švento Kazimiero seserų makademija Čikagoj. Nu, ir kaip tu mislini, ar valdžia pazvalijo? Nausa! Kaip tik reikėjo atidaryt, tai liepė uždaryt. Ir uždarė! Tai vot, Maike, vedluk to mes susirinkom į Lowellio miestą ir pakėlėm protestą. Teisybę pasakius, tai ne mes patys susirinkom, ale Lowellio klebonas. Dieve duok jam sveikatos, sušaukė šitą istorišką skodą ir jis pats atnešė protesto rezoliuciją, o mes tik pakėlėm rankas ir sušukom: šalin bedieviška smetona! Mes norim katalikiškų lašinių! Paskui pasirašė kun. Strakauskas, Taupylė Barysiutė, o už negramotną maršalką aš kryžių pastačiau, ir viską užpečėtiję nusiuntėm į Lietuvą.

—Ar tai ir viskas?

—Ne, Maike. Mes tokių protestų ir daugiau parašysim. Ir tu pamatysi, kaip Lietuvos načalstva nusigąs.

—Ar ji nusigąs, ar ne, tai nesvarbu, tėve.

—Tai kas svarbu?

—Svarbu tas, kad jusų protestai yra nenuoširdus ir vienpusiški.

—Ką tu čia šneki, Maike! Kaip gi jie gali but nenuoširdus arba vienpusiški? Mes parašėm ant abiejų popieros pusių.

—Ne tame dalykas, tėve. Jie yra vienpusiški dėl to, kad reikalauja laisvės vien tik kunigams. O kunigai Lietuvoje ir taip jau perdaug laisvės turi. Piliečių vedybos, krikštas, laidojimas—viskas jų monopolijoj.

—Tai kaip tu norėtum, Maike? Kad žmonės be šliubų gyventų?

—Kaip aš norėčiau, tėve, tai klausimas, apie kurį mes čia dabar nekalbėsime. Aš tik noriu tau parodyt, tėve, kad tie kunigų protestai yra vienpusiški. Juk da nesenai buvo tie laikai, kuomet Lietuvos valdžia buvo kunigų rankose. O kaip jie tada rėnė laisvos dvasios mokyklas? Mariampolės gimnaziją kunigai pasmaugė. Mokytojų profesinės sąjungos seminarija numarino. Priešingos pakraipos laikraščius nuolatos baudė. Liaudininkų ir socialdemokratų atstovus metė iš Seimo su policija. Politinius kalinius kalėjimuose kankino elektra ir muše geležiniais virbais. Valstybės pinigus vogė, sachariną šmugeliavo, lašinius skuto ir opozicijai prasižiot nedavė. Jie niekam laisvės nepripažino. O dabar jie rašo protestus, kad jiems neleidžia laisvai veikti. Argi tai ne vienpusiškumas, tėve?

—Aš, Maike, nenoriu su tavim perdaug sprečytis, ba pereitą nedėlią spaviednėj buvau ir šnapso da negėriau. Bet palauk, kaip aš gausiu išsigert, tai tu prieš mane neatsilaikysi.

LYTTONO RAPORTAS PERDUOTAS LYGOS SUSIRINKIMUI.

Tautų Lygos Taryba Ženevoj perdavė Lyttono raportą pilnam Lygos posėdžiui išspresti, nežiurint kad Japonija tam labai priešinosi. Lyttono komisija, kuri tvrinėja japonų žygius Kinijoj, savo raporte sako, kad japonų užėmimas Mukdeno ir visos Mandžurijos buvo neteisėtas darbas, ir kad Mandžurija turi pasilikti po Kinijos globa.

IŠSIGĖRĖ IR PRIGĖRĖ.

Juodupės vals. (Rokiškio apskr.) Pilietis Ružėla važiavo iš turgaus įgėręs ir užmigo. Arklys ėjo per upę. Vanduo buvo pakilęs, nukėlė ratus. Gulintis ratuos prigėrė.

MOTERIMS PASISKAITYTI.

Kaip moterys puošiasi įvairiose šalyse.

Žmonių estetikos jausmas yra labai reliatyvus.

Arabijoj moterys raudonai dažo pirštus ir mėlynai —lupas. Persijoj veidus gražina įvairiais paveikslais, o akis apsupa juodu ratu. Indijoj—raudonai dažomi dantys. Sijame, jei moteris nori buti graži, privalo turėti juodus dantis. Hotentotų mergaitė visą kuną nusidažo baltomis ir raudonomis klėtkutėmis. Grenlandijos moterys trina veidus melsvais ir geltonais dažais. Indės trinasi safranu ir taukais.

Ramaus Indijos vandenyno salose taturavimasis yra gražiausias papuošalas, kuris labai dažnai atstoja moterims rubus. Naujoj Zelandijoj moterys badosi kuną ir neduoda žaizdoms sugyti, kad paliktų randas. Kitur vėl estetikos sumetimais nusikerta kairės rankos mažąjį pirštą. Civilizuotuose tautose tiesi nosis yra laikoma vienu gražumo pavyzdžiu, tuo tarpu rupestingos Sumatros moterys suploja savo dukterims nosis, kad butų "gražesnės."

Pas mus lieknas liemuo yra grožio požymis, tuo tarpu Turkijoj riebios mergaitės laikomos gražiomis. Kinijoj didelės akys visai nelaikomos gražiomis: ten graži moteris privalo turėti mažas akutes, ilgus, siaurus antakius ir mažas kojas. Tam reikalui nuo mažų dienų mergaitėms stipriai bandažuojamos kojos, kad jos neaugtų.

Sijame, Kochinchine ir Aneme ilgi nagai yra tam tikras papuošalas. Kartais pasitaiko žmonių, kurie turi kelių colių ilgumo nagus, įdėtus į bambuko apdarus, kad nelužtų. Naujoj Gvinėjoj perduria nosį ir, kaip papuošalą, įsmeigia medžio ar kaulo gabalą. Kai kurios Pietų Amerikos giminės perduria lupas ir įstato lazdelę. Gvinejoj lupas perduria eršketiais. Graži negrė turi buti juoda, privalo turėti storas lupas, mažas akis ir juodą, kaip anglį, kuną.

Vanduo, nuo kurio moterims auga barzdos.

Francuzijos miestelis Ašana įgijo nepaprastą populiariškumą. Daugeliui to miestelio moterų auga usai ir barzdos, kaip vyrams. Ašana vadinama todėl barzdotų moterų miesčiuku. Kaip tą išaiškinti, ne tik vietinio miesetlio gyventojai, bet ir mokslininkai stropiai rupinasi. Ašanoj šnekama, kad barzdotosios moterys esančios azijatų rasės ir apsigyvenusios seniau Garonos slėnyje, Francuzijoj. Šios rasės moterys anksčiau buvusios visos barzdotos. Mokslininkai su šiokiu aiškinimu nesutiko. Neseniai atvažiavo komisija, kuriai buvo pavesta išaiškinti barzdotų moterų klausimą. Visų pirmiausia mokslininkai išaiškino, kad moterys nesą jokios azijatų rasės palikuonės. Patikrinant šių moterų organizmus pasirodė, kad jose atsitikusi permaina tik gimus. Paskiau pasirodė, kad kaltas Ašanos miestelio geriamasis vanduo. Šis vanduo turis tokių mineralinių medžiagų, kurios atsiliepia į moterų organizmą ir joms pradeda želti barzdos. O vandens mineralų veikimas į žmogaus organizma yra jau seniai žinomas. Taigi moterys, kurios nori turėti barzdas, turi važiuoti į Ašaną.

KUOMET ATEIVIS MIRŠTA NEPALIKDAMAS TESTAMENTO.

Kur dingsta ateivio sutaupyti pinigai arba nejudinamas turtas, kuomet jis miršta nepalikdamas testamento, o jo šeimyna gyvena užsieny?

Tokiuose atsitikimuose viešas administratorius paima mirusio ateivio turtą, viską parduoda ir išima jo sutaupytus pinigus iš banko. Tuomet užmoka visas velionio skolas, užmoka už palaidojimą ir tik tada bando surasti, kam likusieji pinigai priguli, o suradęs išmoka, jei da yra kas likę.

Paprastai, ta procedura yra labai brangi, ir mažai kas telieka pasiųsti šeimynai.

Kas met šimtai ateivių miršta nepalikdami jokių raštų. Daug ateivių mano, kad žmogus tik su dideliu turtu privalo testamentą daryti. Paprastas ateivis, kuris turi kelis šimtus dolerių, tiki, kad jeigu kas su juom atsitiktų, tai jo gerieji draugai prižiurės, kad jo turtas butų pavestas jo artimiems giminėms.

Čionais paduosime vieną atsitikimą slavoko, kuris nesenai mirė vakarinėje valstijoje nuo influenzos, ir paliko banke $800. Sužinojęs, kad tas ateivis paliko kiek pinigų, vietinis graborius pasiėmė ant savęs pilną atsakomybę tą ateivį palaidoti. Jis palaidojo tą biedną žmogelį labai iškilmingai, išlaidų sąskaiton prirašė visokių negirdėtų dalykų, net už paskolinimą kokių tenai sidabrinių daiktų. Pilna bila viršijo $450, ir prie to prilėta advokato išlaidos.

Negana to, buvo da užmokėta valdžios administratoriui alga, taip kad galų gale to ateivio našlė Europoje gavo tik $112.

Nesenai laikraščiai minėjo sekantį atsitikimą. Tulas ateivis mirė nepalikdamas testamento, o pinigų paliko net $1,100. Graborius pasiėmė $239.10. Valdžios administratorius už savo "patarnavimą" paėmė $225. Prie to da prisidėjo visokie mokesčiai, oficialus patvirtinimai ir "patarnavimai", taip kad šeimyna Europoje gavo tik $475.46. Vadinas, žlugo apie $700.00.

Bet jegiu minėti čia ateiviai butų padarę testamentą, tai jų šeimynos butų gavusios beveik visus pinigus.

Kuomet ateivis miršta nebudamas naturalizuotas pilietis, tai testamentą paprastai pildo jo šalies konsulas, ir jis sulaiko nereikalingas išlaidas, ypatingai del brangių šermenų, ir jis prižiuri, kad mirusio šeimyna gautų iki paskutinio dolerio.

Amerikos žmonės paprastai paskiria kokį nors banką savo testamentui išpildyt. Bet tas turi buti aiškiai pažymėta testamente.

Kaip daromas testamentas.

Daugumoj valstijų testamentas turi buti ranka rašytas. Bet kai-kurios valstijos leidžia ir spausdintą testamentą. Tačiau palikėjas turi jį pasirašyti, nors gali ir kitas pasirašyti, bet tik jam prašant ir prie jo. Reikia turėti dviejus liudininkus (kai kurios valstijos reikalauja trijų), kurie taip pat turi pasirašyti po testamentu. Antrašai liudininkų irgi turi buti pažymėti.

Nekurios rašomųjų daiktų krautuvės turi jau gatavas formas testamentams rašyti; bet pats žmogus gali rašyt testamentą kaip nori; jam nėra nustatytos formos, kurią jis turėtų sekti. Galima tik keliais žodžiais pažymėti, kam norima pinigus arba turtą palikti. Svarbu pažymėti, kam pavedama testamentas pildyt. Jei testamente tas nebuna pažymėta, tai teismas turės tokį administratorių skirti, ir tas brangiai kaštuos.

Patartina rašyti testamentą anglų kalboje, bet jis vistiek bus legališkas ir svetimose kalbose. Užregistruoti testamentą nėra reikalinga, ir priesaika prie notaro nėra reikalinga; parašai liudininkų padaro dokumentą legališku.

Žmogus gali vieną testamentą sudraskyti ir tuoj kitą padaryti; taipgi gali padarytąjį pakeisti, arba ką nors dar pridėti. Pridėjimai yra žinomi kaipo "codicils", ir tuomet palikėjas su liudininkais vėl turi pasirašyti.

FLIS.

PRAL. OLŠAUSKAS BYLINĖJASI DEL TURTŲ.

Šiomis dienomis vyriausiame tribunole prasidėjo praloto K. Olšausko byla su giminėmis dėl turto. Mat, "dušių ganytojui" Olšauskui, kaip žmogžudžiui ir baustam sunkiųjų darbų kalėjimu, teismas atėmė teisę turėti nejudomą turtą. Olšausko turtas turi pereiti artimiausiems jo giminėms. Bet Olšauskas prie žemiškų dalykų tebėra smarkiai prisirišęs ir dėl turto su giminėmis jau kelinti metai visose teismo instancijose bylinėjasi.

Hitlerininkų Namai Berlyne.

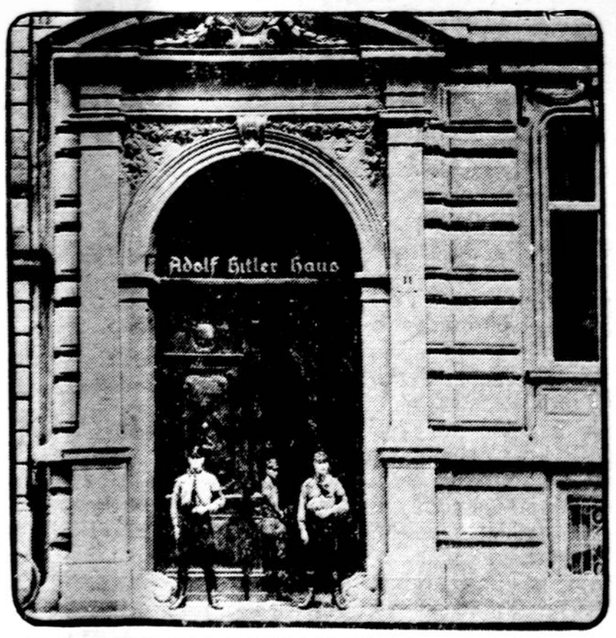

Berlyno hitlerininkai (fašistai) įsitaisė sau butą ir ant durų užrašė: "Adolf Hitler Haus." Tarpdury matyt trys uniformuoti hitlerininkai.

Sveikatos Skyrius

Šį skyrių veda
AMERIKOS LIETUVIŲ DAKTARŲ DRAUGIJA.

AR VAIKUČIAMS PIRMIEJI DANTUKAI TUR BUTI SAUGOJAMI NUO IŠPUVIMO?

Rašo **Dr. A. R. Lauraitis.**

Visi turėtų žinoti, kad trijų metukų kudikis turi 20 dantukų. Tie dantukai palieka burnoj kol kiti neišdygsta ir neužima jų vietas. Paskutinis iš pirmojo seto dantukų, jeigu normaliai dygsta, iškrinta apie dvyliktus metukus. Jeigu tie pirmieji dantukai pasilieka vaikučių burnose per tiek daug metų, taigi reik juos saugoti, kad jie neišputų ir nereiktų pirm laiko prašalinti.

Beveik kasdien nuo mamyčių išgirstam, jog pirmieji arba laikini dantukai yra mažos vertės ir jų nereik taisyti, valyti, nes jie išpuls. Čia daroma didelė klaida. Tie dantukai prirengia sparčiai augančiam kudikiui maistą. Tie maži, laikini dantukai palaiko žandukuose antrajam setui vietas.

Kuomet pirmojo seto dantukas tampa pirm laiko prašalintas, tai antrieji dantukai išauga kreivai. Kreivai išaugę dantukai ne tik negerai išrodo, bet ir greit išpuva.

Kiek tai malonumų priduoda, kuomet užaugę individualai turi dailius, švarius ir tiesius dantis. Sveiki, balti, perliniai dantukai ne tik sveikatą apsaugoja, bet ir veidą puošia. Kiekvienas iš musų myli matyt šypsojantį veidą su perliniais, baltais dantukais; bet išpuvę, kreivi, nešvarus, dvokianti dantys, net dailiausio veido išraišką gadina.

Bet kokiu budu galima įgyti tuos baltus, tiesius, švarius, perlinius dantukus? Kad turėti gerus dantis, reik juos prižiurėti kaip tik jie žandukuose pasirodo. Dviejų metų amžiaus kudikis turi visą dvidešimts laikinių dantukų. Labai svarbu, kad motina mažu minkštu šepeteku reguliariai valytų šiuos dantukus. Ji turėtų atminti, kad dantis gali gest kaip tik jie žandukuose pasirodo. Taipogi ji turėtų maitinti kudikį tinkamu maistu, kuriame randasi vitaminų, kurie yra taip svarbus dantukų strukturai ir nuolat budėti, stebėdama pirmasias dantukų gedimo žymes. Kaip tik pasirodo pirmosios gedimo žymės, motina turi nuvesti kudikį pas dantų gydytoją. Dentistas laikinai užplombuos tas mažas skyleles ir tuo budu sulaikys dantukų gedimą.

Gendantieji dantys dažnai sukelia vidurių nevirškinimą, riketus ir kitokias vadinamasias kudikių ligas. Kudikio dantukų priežiūra tiesia kelią pilnai burnai sveikų nuolatinių dantų.

Nuo to laiko, kada pasirodo pirmasis nuolatinis vaiko dantis, paprastai šešių metų amžiaus, motina turi tą dantį saugoti taip, kaip ir pačią vaiko gyvybę. Kasdieninė dantų priežiura ir reguliarus lankymasis pas dantų gydytoją yra tinkamiausias budas. Motina turi mokyti savo vaiką ne vien tiktai tinkamai šepetuką vartoti, bet taip pat turi paaiškinti jo svarbumą, ir tas rupestingas dantų valymo paprotys virsta nuolatiniu papročiu. Jeigu mes taip darysime ir patarimus išpildysim, tai nereikės musų vaikučiams su sutinusiais žandukais pas dentistą lankytis ir daug skausmo ir baimės turėti.

Nei viena tauta negali but galinga, jeigu ji nesusideda iš sveikų, linksmų žmonių. Žmogus negali buti linksmas, jeigu jis neturi geros sveikatos, o geri, švarus ir sveiki dantys, tai geros sveikatos požymiai.

IŠ KUR ATSIRADO ŽYDAI?

Fitzgerald Lee mano, kad jie yra kilę vidurinėj Amerikoj ir persikėlę Europon.

Kaip ir iš kur atsirado žydų rasė, tai kol kas tebebuvo mįslė. Dabar šį klausimą pastatė naujon švieson anglas Fitzgerald Lee savo knygoj "Didžioji emigracija." Lee priėjęs išvadą, kad žydai esą atkeliavę į Palestiną iš centralinės Amerikos. Biblijoj ši kelionė esanti aprašyta, kaip Izraelio vaikų kraustymasis iš Egipto į Kanano žemę. Bet kelionė iš Egipto į Palestiną besitęsianti kupranugariais vos 40 valandų. Atstumas tarp šių dviejų kraštų esąs nedidelis. Pagal Lee protavimą, biblijoj aprašyta kelionė, kurioj apie 2 milijonai žmonių užtruko ištisus 40 metų, esanti fragmentas iš kažkokio daug didesnio ir senesnio keliavimo. Tai esą palikimas kelionės legendos iš daug tolimesnės teritorijos. Pasaulinio karo metu tukstančiai anglų kareivių keliavę iš Europos į Palestiną per Suezo dykumą. Patys ilgiausi keliavimai tęsėsi vos 12 dienų. Lee mano, kad Izraelio vaikai perėję jurą sausom kojom, tai reiškią, kad jie perėję ledu. Kaip Lee mano, Izraelio vaikai nėra ėję per Raudonąją jurą, bet ėję per Beringo jurą ir jos sąsiaurį. Ugnies stulpas, kuris žydus vedęs, buvusi pašvaistė. Žydai esą atkeliavę į Egiptą iš Gošeno žemės, bet niekas nežinąs, kur toki žemė randasi. Lee mano, kad žodis "gošen" esąs dažnai sutinkamas Šiaurės Amerikoj, indijonų kalboj. Jis reiškia didžiulę kilį. Lee toliau vaizduoja nepaprastą panašumą tarp žydų ir indijonų. William Penn, pavyz., 1683 m. indijonus palaikęs žydais. Be to, indijonai turi tokias pat tikybines apeigas, kaip žydai, ir abi šios giminės skaitančios laiką pagal mėnesius, švenčiančios budinių šventes ir kitką.

PAN CHLAPOVSKI GAVO PER NOSĮ.

Spaudoje pasirodė žinių, kad Lenkijos atstovas Paryžiuje Chlapovskis bus iškeltas, jo vieton busiąs atsiųstas užsienių reikalų viceministeris Bek. Ta proga Francuzijos socialistų laikraštis "Le Populaire" įdėjo straipsnį, kur nurodė, kad Bek dalyvavo provokacinėje socialistų byloje, kurioje nekalti socialistai buvo prieš nuteisiant laikomi ir kankinami Brest-Litovsko kalėjime.

Lenkijos pasiuntinys Chlapovskis kreipėsi į Francuzijos min.pirmininką Herriot, prašydamas imtis žygių prieš tokią spaudą, nes esąs užgautas Bek. Bet čia jis iš Herriot'o gavęs atsakymą, kad Francuzijoj spauda yra laisva, gali rašyti ką nori ir jis negalįs duoti nurodymų, kaip ir ką ji turinti rašyti. Jei ponas Bek nori, gali kreiptis į Francuzijos teismą.

Tokio atsakymo pasiuntinys, žinoma, nesitikėjo. Francuzija — ne Lenkija, kur kiekvienas valdininkas gali savo asmenišką pyktį išlieti, paprašant konfiskuoti jam nepatinkantį laikraštį.

Įvairenybēs

Paliesēj Iškasē Senovēs Lietuvos Pinigų.

Varšuva. —Siedlisko kaime, Kartopolsko apskrity, Paliesēj, artojai iškasē puodynę su 1,500 sidabriniais pinigais, kurių žymi dauguma visai sudilę ir tik apie trečdalis išlikę su pirmykščiais ženklais.

Tai yra daugumoj senoviniai lietuviški pinigai iš pabaigcs 14-to ir pradžios 15-to šimtmečių.

Pinigų vienoj pusēj yra išmuštas durtuvo smailis ir šalc jo kryželis. Kitoj pusēj yra Gedimino stulpai. Pinigų forma nelygi, kraštai rantēti, kai kur ženklai tiek įspausti, kad ir kitoj pinigo pusēj yra žymu. Patys pinigai spausti iš plonos sidabro skardos.

Tie pinigai yra Lietuvos did. kunigaikščio Vytauto laiku.

Pirmasis pradējo mušti nuosavus Lietuvos pinigus Kęstutis (1381—1382). Jogaila ir Svidrigaila jų nebemušē, o Vytautas vēl pradējo mušti.

Kęstučio laikų pinigų yra žinomas tik vienas modelis. Vytautc pinigų yra du modeliai: vienas ką tik aprašytasis, antras gi su Vytim, antspauda ir rusišku užrašu.

Volynijoj, ypatingai Lucko apylinkēse, randama labai daug Vytauto pinigų. Pačiame Lucke buvo rasta keli svarai. Daugiausia ten randama pinigų pirmojo modelio, be užrašų.

Kodel Anglai Nutraukē Prekybos Sutartį su SSSR.

Anglų konservatoriai jau senai reikalavo nutraukti prekybos sutartį su SSSR., nes ji neigiamai veikianti Anglijos ekonominį gyvenimą. Sovietų dumpingo politika privertē ir kai kuriuos dominijonus griežtai pasisakyti prieš sutartį. Čia lemiamą vaidmenį suvaidino Kanados pareiškimas, kad dēl Soviet. dumpingo ji negalinti įvežt Anglijon miško medžiagą. Apsaugoti Kanadą nuo Sovietų konkurencijos miško rinkoje galima buvo tik nutraukus prekybos sutartį su SSSR.

Bet buvo ir politinių priežasčių, kurios vertē Angliją nutraukti prekybos sutartį. Tai Sovietų politika Azijoje, pavojinga Anglijos interesams. Šį kartą Anglija, matyti, nutarē į ją reaguoti griežtu budu. Anglų vyriausybē jau antrą kartą nutraukia prekybos sutartį su Sovietais. Anais metais buvo panaikinta prekybos sutartis ir nutraukta net politiniai santykiai.

Prekybos sutarties nutraukimas iššaukē Maskvoje didelį nerimą, nes šių metų Sovietų užsienių balansas yra kritingoje padēty. Dēl vidaus priežasčių, Sovietų eksportas labai sumažējo. Labai galima, kad artimoje ateityje prekybos sutartis bus atnaujinta, bet šį kartą anglai jau diktuos Sovietams sutarties sąlygas.

Kaip Gyvena Sovietų Scenos "Žvaigždēs."

Sovietų judžių garsenybēs nei svajoti negali apie Hollywoodo filmos "žvaigždžių" gyvenimą. Judžių artistai Rusijoj gyvena beveik taip, kaip gyvena ir eiliniai Sovietų piliečiai.

Anglų laikraščių korespondentas rašo, kad garsus judžių režišierius Eizenšteinas gyvena viename kambary. Kambary stovi stalas, kedēs ir sofa, bet knygoms nēra vietos. Jos guli ant kedžių, ant grindų ir net po lova. Eizenšteino bute nēra vietos rojaliui, o kai jam reikia eiti dirbti, jis turi eiti pas pažįstamus.

Kitas filmų režiserius, Aleksandrovas, su žmona ir vaiku gyvena mažame kambarēly, be jokių patogumų. Jaunas režiserius Žuravliovas ir miega ant valizēs. Kompozitorius Abramovas gyvena labai skurdžiai. Jei pas jį ateina kas nors jo profesijos reikalais, jis išveda vaikus pas kaimynus, o tik paskui kalbasi su lankytoju.

Geriausia gyvena kino režiserius Pudovkinas. Jis turi trijų kambarių butą su vana.

IŠ UGNIES IŠNEŠĒ 30 LIGONIŲ.

Sharon, Mass.— Sharono Sanatorijoj pereitą nedēldienį kilo gaisras. Ugnis sunaikino 3 aukštų medinį ligoninēs triobēsį ir ugnagesiai vos spējo išnešti iš liepsnų 30 ligonių.

POPIEŽIUS PASKOLINĘS LENKAMS 750,000,000 LIRŲ.

Koelno evangelikų oficialinis organas "Kirchliche Anzeiger" rašo, kad Romos popiežius paskolino Lenkijai 750,000,000 lirų.

BAČKŲ FABRIKANTAI LAUKIA ALAUS SUGRĮŽTANT.

St. Louis, Mo.— Pereitą sąvaitę čia įvyko bačkų fabrikantų suvažiavimas. Kitąsyk šita pramonē padarydavo į metus po $20,000,000 pelno. Prohibicija uždavē jai mirtiną smugį. Dabar, kai pradēta kalbēt apie prohibicijos panaikinimą, atgijo bačkų fabrikantų viltys. Susirinkę į bravorų miestą jie mušē naujai išrinktam prezidentui Rooseveltui telegramą, ragindami jį daryti viską, kas tik galima, kad kuogreičiausia butų leista alus daryti.

NUVAŽIAVO GRAIKIJON PARSIVEŽT INSULLĄ.

Pereitą nedēldienį Graikijon atvyko iš Chicagos du valdininkai parsivežti pabēgusį ten elektros trusto magnatą Samuelį Insullą, kuris yra kaltinamas Illinojaus išeikvojęs ir suvogęs milionus dolerių. Jis buvo suimtas Graikijos Amerikos valdžiai prašant.

NUKENTĒJUSIEMS NUO AUDROS ATLYGINS PUSĘ NUOSTOLIŲ.

Kubos valdžia pranešē užmokēsianti pusę nuostolių žmonēms, nukentējusiems nuo audros, per kurią buvo sunaikintas visas Santa Cruz del Sur miestas ir žuvo 2,500 žmonių.

SUMAŽĒJO ANGLIŲ GAMYBA.

Washingtono žiniomis, 12 lapkričio pasibaigusią sąvaitę minkštųjų anglių Jungtinēse Valstijose buvo iškasta 6,660,000 tonų, kas reiškia 640,000 tonų mažiau negu savaitę prieš tai. Šitas sumažējimas aiškinamas tuo, kad tą sąvaitę pripuolē rinkimų diena ir karo paliaubų sąvaitē.

ROOSEVELTO VILLA PRIE ŠILTŲJŲ ŠALTINIŲ.

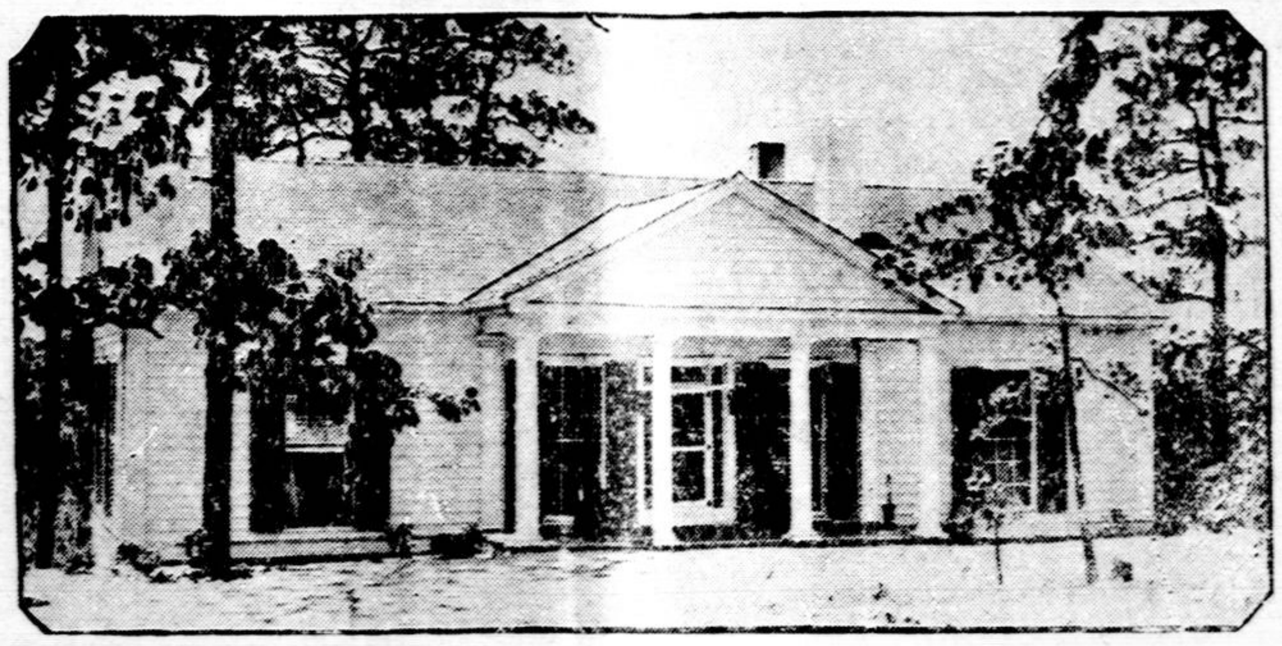

Štai, dabar išrinktojo Amerikos prezidento Roosevelto vila Georgijos valstijoj, ties Warm Springs, kur žiemą ir vasarą muša šilti šaltiniai.

Lindberghas Gavo 250,000 Laiškų.

Jersey City policija dabar paskelbē, kad pereitą vasarą, kai buvo pavogtas Lindberghų vaikas, Lindberghas gavo iš viso 250,000 laiškų, kuriems perskaityt reikējo šešių policistų. Laiškai buvo iš įvairių pasaulio dalių ir rašyti įvairiausiomis kalbomis. Septyni buvo parašyti net japoniškai. Didžiuma jų buvo gryna kvailybē: jų autoriai siulēsi surasti Lindberghų vaiką pagalba maldų arba burtų. Buvo taipgi laiškų nuo žymių advokatų ir daktarų. Visi jie siulēsi šiokiu ar tokiu budu vaiką surasti, jeigu jiems bus gerai užtai užmokēta.

Kaip žinia, vēliaus Lindberghų vaikas buvo atrastas nužudytas visai netoli namų.

AMNESTIJA VARŠUVOS KALINIAMS.

Paskelbus amnestiją, iš Varšuvos kalējimų tapo paleista keli šimtai kalinių, jų tarpe ir atsakomingieji "Gazeta Varšavska", "Robotniko" bei vieno žydų laikraščio redaktoriai, kurie buvo prieš keletą dienų pasodinti.

AMERIKOS PREKYBOS LAIVYNAS TURI 25,156 LAIVUS.

Washingtono surinktomis žiniomis, Jungtinių Valstijų prekybos laivynas susideda iš 25,156 laivų, kurie kartu sudaro 15,838,655 tonus įtalpos.

KAPUOSE KOMUNISTŲ LITERATURA.

Naciunų kaimo kapuose (vienuolika kilometrų nuo Kēdainių) buvo rasta iškabinta komunistų vēliava su įvairiais šukiais. Be to, tuose pačiuose kapuose prie kryžiaus rastas prikaltas komunistų laikraštis "Kareivių tiesa".

RUPUŽĒ SU DVIEM GALVOM.

Vokiečių žurnalas "Wissen und Fortschrift" pranešа, kad Minnesotos štato universitete randasi rupužē, kuri turi dvi galvas. Kažkoks studentas ją radęs labai mažutę, dabar jau ji paaugusi iki kumščio dydžio. Ši rupužē su kitom savo draugēm gerai sugyvena. Šiai rupužei esančios 2 normalēs galvos, bet tik keturios kojos. Rentgeno nuotraukos rodo, kad abu kaklai turi po normalų kauliukų skaičių ir taipogi esą du pilvai. Abi galvos "protaujančios" kiekviena savaip. Tą puikiai galima pastebēti ēdimo metu. Abi burnos kovojančios del maisto ir jei viena burna ēdanti, tai kita laikantis pasyviai. Atsitinką ir taip, kad kiekviena galva norinti eiti į priešingą pusę.

4 METAI KALĒJIMO UŽ BROLIO NUŽUDYMĄ.

Kauno ap. teismas spalių mēn. pradžioj Ukmergēje turējo išvažiuojamą sesiją, kurioj nagrinējo Felikso Nugaro bylą. Nugaras buvo kaltinamas už brolio Vlado nužudymą savo tēvo namuose. Brolžudystē įvyko šiais metais vasario 19 d.

F. Nugaras turējo dar du brolius—Vladą ir Joną. Jiedu pasisiudino kailinius, su kuriais iš miestelio ējo namo. Namie, žinoma, įvyko naujų kailinių "laistymas". Begerdami broliai susikivirčijo ir vienam jų teko iššokti pro langą drauge su naujais kailiniais. Pernakvojo jis pas dēdę, rytojaus dieną sugrižo ir susitaikē. Aišku, kad ir taika reikia kuo nors paminēti. Gērē jie ir vēl. Ir štai, Vladas nusitvērē kirvį ir ēmē blaškytis. Feliksas kiek nusigando ir todēl stvērē pagalį ir drožē Vladui per galvą. Išstumē jis jį į tamsia priemenę ir ten dar pridējo kirviu. Paskui paaiškējo, kad Nugaras savo broliui kirto 9 smugius pagaliu, 3 smugius kirviu ir 2 smugius kažkokiu aštriu įrankiu.

Teismas rado palengvinančių aplinkybių, ypač, kad Nugaras nusikaltimą padarē susijaudinęs,, užtat pasmerkē jį 4 metams sunkiųjų darbų kalējiman.

DIEVAS BAUDŽIA KLEBONĄ .

Vēliuona. Spalių 19 d. sudegē didelis klebono klojimas su nekultais javais. Keletą metų atgal taip pat buvo sudegęs klebono klojimas. Tada per tardymą įtariamam katalikui J. Čičirkai buvo išdaužyti dantys. Įdomu, kam dabar teks netekti dantų?

NUBAUDĒ 200 UKININKŲ.

Spaudos žiniomis, Raudēnų valsčiaus savivaldybēs kelių taisymo komisija su viršaiču priešakyje už kelių netaisymą nubaudē apie 200 ukininkų. Bausmēs uždētos nuo 5 ligi 30 litų. Pabaudas išjieškos per policiją.

BALTIMORE, MD.

Petras Sinušas perkraustē savo vaistinę į naują patogesnę vietą po num. **800 W. Lombard** St. Visus lietuvius prašau atsilankyt.

P. Sinušas.

VISOKIŲ GYDUOLIŲ OLSELIS.

Geriausios gyduolės nuo visokių ligų, **parsiduoda** už žemiausias **kainas.**
Paminim keletas iš daugelio:
100 Aspirin Tablets, už 25c
Psyllium seeds 25c svaras, arba
5 svarai už $1.00
Krajavos Ramunes, svaras už 40c
Per paštą siunčiant 10c ant svaro daugiau.

KAZELI'S BOTANICAL CO.
Herb Specialist
108 W. BROADWAY
SO. BOSTON, MASS.

Pardavē Savo Galvą.

Londone šiuo laiku randasi atminties galinčius Datas. Šito žmogaus atminimas yra toks milžiniškas, kad jis visus mokslininkus stebina. Jis žino visus istoriškus įvykius, nors tai butų smulkiausi atsitikimai mintinai. Jis žino tiksliai virš 2,000 atsitikimų iš didžiojo karo. Niekada jis neapsirinka, niekada jis paklaustas ilgai negalvoja. Ką jis savo gyvenime skaitē arba girdējo, jis viską atmena, nieko nei mažiausio dalyko jis nepamiršo. Mokslininkai tvirtina, kad tokio žmogaus pasaulis dar nēra matęs. Jie labai domisi jo smegenų sutvarkymu. Kadangi, jam esant gyvam, negalima jo galvą atidaryti ir pažiurēti, kaip jo smegenys sutvarkyti, tai reikia palaukti, kol jis savo gyvenimą pabaigs. Susidarē mokslininkų grupē, kuri prašē Dato, kad tas parduotų savo galvą po jo mirties. Data su tuo sutiko, nes jam mirus jo galva jam vargiai bebus reikalinga. Pinigus už savo galvą žinoma, jis jau dabar atsiēmē, nes paskui tie jį mažai bešildytų. Datas gavo iš karto 1,000 svarų sterlingų, tai bus apie 3,300 dolerių ir dar rentę po 320 svarų metams. Taigi, galva netokia jau pigi.

IŠARDĒ RADIO TRUSTĄ.

Federalinis teismas šį panedēlį įsakē išsiskirti radio trustui, kurį buvo sudariusios Amerikos Radio Korporacija, General Electric Co. Wetsinghouse Electric & Mfg. Co. ir visa eilē kitų.

VALSTYBINĒS PAPIGINIMO PASEKMĒS JAUČIASI.

Malētai. Spalių mēn. 23 d. švenčių baigimo proga įsilinksminę žydai jaunuoliai apsiskaldē galvas su lietuviais, o spalių 25 d. turguje apsiskaldē du kaimiečiai taip, kad vienam prisiējo kiek laiko pagulēti išsitiesus. Sako, busią net bylų. Valstybinē ir čia uždirbs.

DETROIT, MICH.

Aš Marē Jankauskienē šiuomi pranešu visoms merginoms ir našlēms, kad apsisaugotų Jono Jankausko iš Detroit, Mich. Pereitą spalių mēnesį jis buvo susitaręs su manim apsivesti. Viskas jau buvo surengta. Jis atvežē net du savo vaikučiu ant mano ukēs į Sterling, Mich. Tą rytą, kuomet buvom sutarę imti šliubą, jis apsivilko mano nabašninko vyro geriausias drapanas ir išvažiavom į Detroitą. Jis prašē mane palaukt vienoj įstaigoje, o pats sakē tik užeis pas savo gerus draugus su reikalais. Bet nuējus jam pas nežinomus draugus, daugiau negrįžo. Pąskiau paaiškējo, kad jis Detroite rengēsi panašiai apsivesti su kitoms trims moterims ir kokį laiką pas jas yra gyvenęs.

Dabar jo vaikutis, kuris buvo pas mane paliktas, gavo nuo jo laišką iš Lincoln, Ill. Jis Detroite yra apgavęs ir kelis kitus žmones pinigiškai. Todel kurie susitiksite Joną Jankauską iš Detroit, kuris gyveno pas mane ant farmos, patariu apsisaugot.

Marē Jankauskienē,
R. 2, Box 114, Sterling, Mich.

AR ATSIKĒLĘS JAUTIES PAVARGĘS?

Jeigu jųs esate, tai turētumēte vartoti pasitikējimo vertą toniką, kuris stimuliuoja jusų apetitą ir pataiso virškinimą, pagelbsti jums ne tik su skoniu pavalgyti, bet ir duoda jums maistingumą. Garsus gydytojas specialistas surado kombinaciją brangių vaistų pagelba, kurių jam pasisekē padēti gamtai atsteigti sveikatą ir normalų veikimą, padaryti gyvenimą vertesniu. Ši preskripcija yra NUGA-TONE. Pardavinējama ir garantuojama kiekvieno vaistininko.

Mēnesinis treatmentas, už Vieną Dolerį. Jeigu po 20 dienų vratojimui nebusite patenkintas, jusų pinigai bus grąžinami.

Sieniniai KALENDORIAI 1933 M.

Laikas siųsti Lietuvon, reikalingas kiekvienam. Turiu visokių, du—40c., 100—$10. Persiuntimą turi apmokēt patys. (-)

ZIGMAS GILIAVICIUS
189 Hartford Ave.
New Britain, Conn.

GERA FARMA.

60 akerių geros žemēs, 7 ruimų namas, rakandai, barnē, 5 karvēs, arkliai, įrankiai, vežimai; arti prie miesto. Kaina už viską $1,800. Įmokēt $1000, likusieji ant lengvų numokējimų. (48)

MRS. EVANS
Box 184, Saratoga Springs, N. Y.

KOKIUS DIEVUS ŽMONĒS GARBINO SENOVĒJE?

Knygoje aprašomi Dievai, pradedant nuo saulēs garbintojų iki pat krikščionių gadynēs.

Senovēs Lietuvių Žinyčia

Ypatingai dabartinēs krikščionybēs gadynēje kiekvienas turētų perskaityt, nes tik tada galēs aiškiai suprasti Dievo buvimą.

Knyga didelio formato, turi 271 puslapį. Kaina popieros apdarais —1.00; audimo apd.—$1.25. Pinigus galima siųsti popierinį dolerį arba "Money Orderį". Adresuokit sekančiai:

253 BROADWAY SO. BOSTON, MASS.

PAJIEŠKOJIMAI.

Aš Jonas Baltrušaitis, Motiejaus sunus, pajieškau savo pusbrolio Antano Baltrušaičio (Tony Miller) Baltraus sunaus; kilęs iš Panemunēs parapijos, 22 metai kaip Amerikoje, paskiausiai kaip girdējom buvo Ironton, Michigan. Jis pats lai atsišaukia, arba kurie žinot kur jis gyvena, malonēkite pranešt.

J. BALTRUŠAITIS
R. R. 3 Box 395 Dayton, Ohio

Pajieškau dēdēs C. Pšigocko, jis paeina iš Lietuvos Šventežerio valsčiaus, Seinų apskr. Ilgas laikas kaip gyvena Amerikoje, apie 27 m. Jeigu dēdē esi gyvas, prašau atsišaukti. Kurie žinot kur jis randasi, malonēkite man pranešti busiu dideliai dēkingas. (49)

J. MARKAUSKAS
79 Euclid Ave. Toronto, Ont.
Canada

Pajieškau savo vyro Vinco Hoffmano, jis mane apleido 6 d. liepos,

1929 metais, tada mes gyvenome 158 Main Street, Ashley, Pa. Jis išvažiavo į West Virginia ir buvo apsigyvenęs 721 Main St., Benwood, W. Va. Dabar, girdējau kad jis vadinas Adolf Lodzinsky ir gyvena po num. 723 Main St., Benwood, W. Va. Kas apie jį žino ką nors, ar jis yra gyvas, ar miręs, malonēkite pranešti. Už tikras žinias visokiais budais, stengsiuos atsilyginti. (48)

MARTA HOFFMAN
350 Hazel Street, Wilkes Barre, Pa.

Pajieškau brolio Baltraus Kiškionio, paeina iš Vilniaus gub., Pirmos Toliškēs kaimo, Darsuniškio parapijos, jis seniau gyveno Brisville, Long Island, N. Y. Taipgi pajieškau Anelēs Zuzavičiutēs po vyru Baranauskienē, jie gyveno Scranton, Pa. Prašau jų pačių atsišaukt, arba kurie žino kur jie randasi, malonēkite pranešti: (49)

JURGIS KIŠKIONIS
115 So. 4-th St. Harrison, N. J.

Pajieškau sesutēs ir brolio Sabaliausko Stanislovo ir Sabaliauskaitēs Jievos, Šiaulių apskričio, Triškių valsčiaus, Stakanionių kaimo. Kur jie randasi, malonēkit pranešti, arba patys lai atsišaukia. (50)

JUOZAS SABALIAUSKAS
Bario Casabo Carlel I, Nr. 77
Montevideo, Uruguay.

Dykai!

Suvis dykai dasižinosite savo ateitį ir kokią laimę turēsite gyvenime, jeigu parašysite tuojaus indēdami kelias štampas dēl persiuntimo. Adresuokite: (50)

PRACTICAL SALES COMPANY
1219 N. Irving Ave., Desk. K.,
CHICAGO, ILL.

Chas. B. Kuchauskas & Son

GRABORIUS ir BALSAMUOTOJAS
PUIKIAUSIAI PATARNAUJAM LAIDOTUVĒSE.
Laidojame ant visokių kapinių.
Pagrabus paruošiam nuo $75 iki prakilniausių.
Reikalui esant kreipkitēs prie musų. Suteiksime tinkamiausį patarnavimą.

CHAS. B. KUCHAUSKAS
637 So. Paca Street
BALTIMORE, MD.
Įsitēmykit telefoną South 0083

VISŲ ŽINIAI.

Už visokios rųšies smulkius pasigarsinimus, kaip tai: pajieškojimus apsivedimų, įvairius pranešimus, pardavimus, pirkimus, skaitome po 3c. už žodį už sykį. Norint tą patį apgarsinimą patalpint kelis sykius, už sekančius sykius skaitome 2c. už žodį už sykį.

"Keleivio" prenumeratoriams, kurie turi užsiprenumeravę laikraštį ir už pirmą sykį skaitome po 2c. už žodį, išskiriant pajieškojimus apsivedimų, kurie skaitomi po 3c.

Mažiausio apgarsinimo, minimum kaina 50c.

Už pajieškojimus giminių arba draugų skaitome po 2c. už žodį.

"Keleivio" prenumeratoriams, kurie tur užsiprenumeravę laiikraštį, už pajieškojimus giminių ir draugų skaitome tik po 1c. už žodį.

Pajieškojimai su paveikslu kainuoja daug brangiau, nes kainuoja padarymas klišēs. Todel norint talpint pajieškojimą su paveikslu, reikia prisiųsti fotografiją ir klausti kainos.

Jeigu norit, kad apgarsinimas arba pajieškojimas greitai tilptų, reikia pasiųsti kartu ir mokestį.

KELEIVIS
253 BROADWAY,
SO. BOSTON, MASS.

Norwoodo Komunistai Klaunų Rolėse.

Tulas laikas atgal Bimba buvo atsiuntęs į musų koloniją Šalinaitę iš Brooklyno pademonstruoti savo naujai iškeptą "proletarinį meną" ir parodyt neprotaujančiai publikai, kaip bimbininkai kovoja su socialistais. Daina buvo užvardinta angliškai: "On the Picket Line". Šalinaitė, skambindama pianą, rėkia vison kakarinėn, "Fight like hell", ir sykiu visiems bimbininkams liepia rėkt.

Paskui sukomandavojo mergaites, "boisus" ir suaugusiuos "beibes" sustot į eilę, ir pradėjo demonstruoti svetainės viduj: eidami apie salę palei sienas visi dainavo: "Į eilę, į eilę, į pikieto eilę, visi prieš skebus socialistus."

Iš šalies žiurint į tą komediją atrodo vienas iš dviejų: arba čia susirinko pakvaišę žmonės, arba klaunai juokus krečia. Greičiau klaunai, negu tikri bepročiai.

Pažymėtina, kad taip demonstruoja salėj prieš socialistus "skebus" tie žmonės, kurie vos kelios dienos atgal patys atsisakė streikuoti knygyne! Tai kam socialistus vadinti "skebais", kad tas vardas geriausia tinka patiems komunistams?

"Laisvės" korespondentas pasigyrė, kad L. L. Ratelio choras pradėsiąs dainuot raudonarmiečių maršą: "Mes trauksim į Britus, duokit mums Kaunus ir Berlynus." "Laisvės" redaktoriai rekomenduoja bimbininkų chorams įsitaisyt ir tam tikras uniformas (gal tokias, kaip "salaveišių"). Grybas ir jo tamsus sekėjai mano, kad Angliją, Vokietiją ir Lietuvą jiems bus taip lengva užkariauti, kaip So. Bostone L. Pruseikos prakalbose bliauti. Tikri juokdariai!

29 dieną spalių čia atvirame ore buvo surengę prakalbas vietos finai ir lietuviai komunistai, sirijono Abadellos pievoj. Kalbėjo Eva Hoffman iš Bostono. Prakalbų plakatai buvo nešiojami po stubas iš vakaro. Bet publikos susirinko labai mažai; tik keliatas praeivių ant šaligatvio klausėsi. Nei patys bimbininkai nesuėjo, matėsi tik pora iš "bliovikų kvarteto".

Tas aiškiai parodo, kad Norwoodo lietuviai darbininkai jau nebetiki komunistų melams. Štai ir kalbėtoja Hoffman, piršdama į prezidentus Fosterį, neapsėjo be melo. Socialistų kandidatas į šalies prezidentus, Norman Thomas, esąs kunigas. Na, kas čia tokio blogo, jeigu buvęs kunigas, metė kunigystę pereidamas į Socialistų Partiją? Pagal komunistų protavimą išeina, kad žmogus sykį buvęs kunigu, jau negali kovot už darbininkų klasės reikalus. O tuo tarpu pats Rusijos komunistų neklaidingas diktatorius Stalinas yra kunigų seminarijos auklėtinis. Tačiau komunistai Staliną skaito vieną iš geriausių darbininkų vadų. Tai kur gi čia komunistų logika?

Antras kalbėtojos melas yra tame, buk socialistų partija esanti priešinga bedarbių apdraudai valdžios lėšomis. Tuo tarpu gi Socialistų Partijos platforma kaip tik ir reikalauja bedarbių apdraudos valstybės ir kapitalistų lėšomis.

Keliatas metų atgal komunistai buvo priešingi bedarbių apdraudai. Socialistų reikalavimą bedarbiams pašalpos komunistai išjuokdavo, kaipo "kapitalizmo lopymą" ir "darbininkų mulkinimą." Girdi, mes kapitalizmą nuversim revoliucijos keliu ir pašalpa nebus reikalinga. Pamatę tačiau, kad revoliucija ant orderio neįvyks ir kad priešindamiesi darbininkų apdraudai nuo bedarbės praganys paskutinius savo pasekėjus, komunistai šoko irgi agituot už bedarbių apdraudą, šmeiždami socialistus, buk pastarieji priešingi tokiai apdraudai.

Šitoks darbas nėra nuoširdus darbininkų klasės švietimas, bet politinių šarlatanų skymas, mulkinti nesusipratusius darbininkus ir vilioti iš jų kišenių pinigus.

Socialistas.

Lietuvių Aviacijos Dienoms Pasibaigus.

Vieša lakunų padėka.

Visose didesnėse Amerikos lietuvių kolonijose nesenai buvo surengta Lietuvių Aviacijos diena. Tam musų maršrutui pasibaigus, belieka tik įvertinti to didelio darbo pasekmės.

Finansišku atžvilgiu tikslas beveik pasiektas. Amerikos lietuvių visuomenė buvo supažindinta su aviacija. Pavežiojom apie 1,500 žmonių; iš jų daugiau kaip 95% buvo dar tik pirmą kartą iškilę į padangę. Dirbdami musų skridimo reikalui, įvairių kolonijų nors ir kiek skirtingų srovių musų veikėjai bei visuomenės vadai buvo suėję į artimus tarpusavio santykius ir nuoširdžiai bendradarbiavo, vieningai siekdami bendro tikslo. Kiek teko girdėti, tose kolonijose, kur tik buvo surengta Lietuvių Aviacijos Diena, ten dar ir dabar entuziastiškai kalbama apie patirtą iš skridimo malonumą, apie technišką lėktuvo įtaisymą ir kitais įspudžiais dalinamasi. Žodžiu, lietuviai pakilo į orą su gera nuotaika, žvelgė į pasaulį iš aukštybės ir patyrė naujų kilnių minčių. Sakau "kilnių minčių" todėl, kad iš tikrųjų reikia turėti kilnios dvasios, norint kitam kuo nors padėti arba dirbti bendram labui. Taigi, Amerikos lietuvių visuomenė tikrai parodė savo kilnią dvasią, didelį pasiryžimą, vieningą pažiurą į musų skridimą ir taip pat duosnumą. Be to viso kažin ar butų taip sekmingai pasibaigęs musų skridimo maršrutas.

Tad lakunų vardu noriu užtai visa nuoširdžiai padėkoti visų kolonijų aviacijos dienos rengimo komitetams, jų bendradarbiams, skridimo rėmėjų bilietų pardavėjams, vakarų rengėjams, draugijoms, prisidėjusioms prie to viso darbo, taip entuziastiškai musų skridimą rėmusiems laikraščiams, radio programų rengėjams, skridimo garbės rėmėjams už gausias aukas, visiems skridimo rėmėjų bilietus pirkusiems ir bendrai visiems musų tautiečiams, kurie bet kuo prisidėjo prie bendro darbo. Ačiu! Jus, brangus musų skridimo rėmėjai ir bičiuliai, duodate progos mums tinkamai pasirengti, kad galėtum 1933 m. vasarą skristi iš Amerikos į mylimą Tėvynę Lietuvą. Ačiu Jums visiems už nuoširdų pritarimą musų skridimui ir už suteiktą visokeriopą paramą!

Lakunas kapitonas
S. Darius.

Iš PIETŲ AMERIKOS

Urugvajaus Lietuvių Demokratinės ir Antifašistinės Visuomenės Pareiškimas.

Jaučiame savo pareigą nušviesti Montevideo ir kitur Pietų Amerikoje esančių lietuvių kolonijų kulturinę ir politinę padėtį, nes Lietuvos atstovas gen. T. Daukantas, kuris atstovauja fašistinį režimą, vystydamas savo reakcinius užmanymus naudoja atstovo vardą valstybės diskreditavimui, bauginimui savo piliečių ir demokratinės spaudos Pietų Amerikoje.

Kaipo pavyzdį konstatuojame kas seka:

To paties gen. T. Daukanto įskaymu, kuomet jis buvo krašto apsaugos ministeriu, rugsėjo 10 d. 1927 m. buvo nužudytas įžymus Lietuvos parlamentaras socialdemokratas Povilas Mikulskis ir daugelis kitų piliečių vien su tuo tikslu, kurį vartoja diktatoriai: įgązdinti liaudį ir padaryti ją paklusnia diktatorių įsakymams.

Atstovas T. Daukantas, vizituodamas dienraščio "La Tribuna Popular" redakciją sausio 26 d. 1932 m. perstatė Lietuvos diktatorių A. Smetoną kaipo teisėtą prezidentą, kuris esąs Seimo išrinktas gruodžio 17 d. 1926 m.

Kadangi tatai melagystė ir apgaudinėjimas, tai pareiškime, jog gruodžio 17 d. 1926 m. p. A. Smetona pasiekė prezidento vietos per karininkų perversmą, kurį įvykdė šitas pats gen. T. Daukantas ir kiti reakcinių pažiurų karininkai. Seimas yra paleistas ir valstybė iki šio laiko yra valdoma karo komendantų įsakymais, o fašistinės organizacijos nutarimai, kuriuos pasirašo diktatorius, pavaduoja įstatymus ir valsytbės konstituciją.

Lietuvos konsulas Buenos Aires, p. Gaučys, ambasadoriaus inspiruotas, darydavo neteisingus savo piliečių iškundimus Uriburu policijai ir išleido su konsulo parašu oficialų cirkularą, atrekomenduodamas savo tautiečius "komunistais", "teroristais" ir kitokiais. Šio cirkuliaro pasekmėje neteko daugelis darbininkų darbo ir daugiau kai 50 asmenų buvo areštuota, bet kuomet pasirodė cirkuliaro melagingumas, tai buvo paliuosuoti iš kalėjimo.

Visa tatai pareiškiame labai suglaustojo formoje, gindami žmoniškumo teises ir protestuodami prieš neteisybę, melagystę ir apgaulę, ką daro Lietuvos fašizmo agentai vardan tautos ir valstybės.

Su augšta pagarba:

1) Buvęs Seimo atstovas **Franas Vikonis.**
2) Buvęs Seimo atstovas **Juozas Kaselis.**
3) U. S. P. Liet. Soc. Skyriaus Sekret. **A. Mačiulaitis.**
4) Urug. Liet. Kult. Org. pirmininк. **Juozas Babilius.**

Pastaba: Šis pareiškimas yra atspausdintas demokratiškame dienraštyje "La Tribuna Popular", Uruguajaus demokratinės vyriausybės oficioze "El Pueblo", liaudies socialistų organe "El Sol", žydų liberaliniame dienrašty "Der Tag"—Diena, ir taip pat bus atspausdintas Argentinos socialistų partijos dienraštyje "La Vanguardia", Italijos politinių emigrantų laikraščiuose Pietų Amerikoje "Popula d'Italia", "Nuevo Italia" ir italų politinių emigrantų dienraštyje Paryžiuje "La Liberta". Kartu pažymime, jog šio pareiškimo vertimą pasiunčiame visai socialistinei ir demokratinei lietuvių kalboje spaudai.

Taip pat mes pastebime, kad Lietuvos atstovas gen. T. Daukantas rugsėjo 23-26 dieną 1922 m. buvo atvykęs į Montevideo rinkti parašų, kad buk reikalingas Uruguajuje lietuviškas konsulas, bet ištikrųjų, tai čia niekas konsula nelaukia, nes su Argentina yra patogus susisiekimas ir tas pats konsulas gali pilnai aptarnauti ir Uruguajuje gyvenančius Lietuvos išeivius. Jei kas laukia, kad skirtų Kaunas konsulą, tai gal tik buvusieji caro armijos karininkai, kurie "mužikų" kalbos nors ir nemoka, bet susidraugavo su T. Daukantu ir stato savo kandidaturas į konsulus.

8-IX-32 m.
Montevideo.

PARODĖ SAVO TIKRĄJĮ VEIDĄ.

Sugriovę Urugvajaus Lietuvių Dramos Mėgėjų būrelį, buvę taip pat griovimo tikslias prisiplakę prie Urugvajaus lietuvių socialistų organizacijos, o vėliaus išleidę šmeižtalapį "Tribuną", J. Kapočius, J. Lazdauskas ir V. Veselauskas paskutiniuoju laiku visai nusiėmė nuo savo veidų kaukes, parodė Urugvajaus ir Argentinos lietuvių visuomenei kas jie yra per vieni ir keno nurodymais jie dirbo tą griovimo darbą.

V. Veselauskas jau sekretoriauja Argentinos lietuvių konsulate ir bendradarbiauja su fašistinėmis "Argentinos Žiniomis."

J. Lazdauskas gi perkėlė "Argentinos Žinių" priedo "Urugvajaus Žinių" štabą pas save ir aiškiai bendradarbiauja su fašistiniu laikraščiu ir kiekviename jo numery verkšlena, kad Urugvajui "reikalingas" lietuviškas konsulas. Matyti, jis tikisi gauti tame konsulate šiltą vietą, o gal jau gen. Daukantas ir pažadėjo jam tokį "džiabą".

J. Kapočius, atlikęs mauro misiją, rengiasi išvykti į šv. Lietuvukę pasiimti atlyginimą ir medalį už pasidarbavimą "tėvynės labui."

Dabar, rodos, aišku ir suprantama kiekvienam Urugvajaus lietuviui, kas buvo ta šv. trejybė ir keno nurodymais ir patarimais ji dirbo tą biaurų ardymo darbą. Už tuos jų "nuopelnus" p. generolas Daukantas jau po biskį pradeda atsilyginti, nekuriems suteikdamas šiltas vieteles savo štabe. Gi tokiems tinginiams, kurie tingi naudingą darbą dirbti, kaip tik tenai ir tinka sėdėt. Lietuviškų litukų Antanas prisiųs. Tik parsiduokit jam su kunu ir siela ir bukit ištikimais jo tarnais ir batlaižiais...

Tarzanas.

GEN. DAUKANTAS SU KUN. RADŽIUM IR DAVATKOM

Nežiurint didelės bedarbės ir vietos lietuvių neapsakomo skurdo, čia dažnai atvyksta iš Argentinos liet. pasiuntinys P. Amerikai su kitais savo činais ir su vietos liet. kun. Radžium mokykloje kelia balius ir pasilinksminimus, kurie kartais tęsiasi ligi ryto 6 val. Matyti, tiems ponams krizio nėra ir alkanų savo tautiečių jie visai neužjaučia, bereikalingai eikvodami prisiųstus iš Lietuvos sunkiai uždirbtus musų tėvų ir brolių pinigus.

Skaudu ir gaila darosi, kuomet pamanai, kaip gyvena musų tautiečiai, kurie su mažais vaikučiais neturi iš ko pavalgyti, arba ryte anksti atsikėlę renka iš išmatų purvinus duonos šmotelius, kad apsiginti nuo bado šmėklos, ką aš pats savo akimis mačiau, gi musų ponai lėbauja!

Tarzanas.

Darbininkų Klaidintojai Susmuko.

MONTEVIDEO, URUGUAJUS.

Nežiurint kad Uruguajus yra laisva respublika, kurioje savo politinius įsitikinimus gali pasireikšti kaip tik kam patinka, komunistams čia labai nesiseka.

Anksčiau jie čia be galo daug triukšmo keldavo. Boikotavo, ardė socialistų parengimus, griovė ir demoralizavo pažangiasias organizacijas, padėdami tuo sustiprėti vietos lietuviškiems fašistams ir klerui, su kunigu Radžium priešakyje.

Griaudami pažangiasias organizacijas, komunistai manė pasinaudoti, bet vargšai apsiriko; begriaudami kitus, patys taip susmuko, kad iš jų tų "gausingų masių", kuriomis jie girdavosi savo spaudoje ir pranešimuose, liko vos keletas karštakošių, ir tie patys viens kito nesugaudo.

Štai, šių metų spalių mėn. 9 d. čia įvyko jų vakaras, į kurį atsilankė vos pora desėtkų publikos. Vadinasi, komfašistų "masės" nyksta.

Gi dvi sąvaitės vėliau įvyko Urug. Liet. Kulturos D-jos vakaras, ir tas puikiausia pasisekė. Nežiurint tų pačių komfašistų boikoto ir fašistų su klėru daromu kliučių, pas kulturiečius publikos buvo pilnutėlė salė. Girdėtis, kad kulturiečiai turės nemažai pelno.

Tarzanas.

D-ras J. MARCUS

IŠ MASKVOS IR KAUNO
Specialistas slaptų ir kroniškų ligų moterų ir vyrų, kraujo ir odos.
Elektrika ir 606 gydoma jei reikalas.
261 HANOVER STREET BOSTON, MASS.
Tel. Capitol 2257 Highlands 3315
Valandos: Nuo 9 ryto iki 8 vakaro. Nedėliomis: iki 5 val. po pietų.

Atsidaro Didžiulė Nauja Krovinių Stotis New Yorke

Viršuje yra atvaizduota veikimo vaizdas neseniai atidarant naują Union Inland Freight Terminal of the Port of New York Authority siuntinių stotį. Stotis, kuri apima miesto bloką, turi viso 265,000 kvadratinių pėdų grindų pločio, sklepe, žemutiniame ir pirmutiniame aukštuose, Port of New York Authority Commerce penkiolikos aukštų namo, kuris randasi prie 8-os Ave. ir 15-os g-vės, Manhattan. Prirengta vienu kartu aptarnauti apie 250 sunkvežimių, ši nauja stotis yra pastatyta ypatingai palengvinti aptarnavimą mažiau kaip vagonas įkrovą.

Naujoji stotis duoda galimybės priimti vienoje vietoje išvežamas mažiau kaip vagonas įkrovas sekančiais geležinkeliais: Baltimore and Ohio; Central of New Jersey; Delaware, Lackawanna and Western; Erie; Lehigh Valley; New York Central; New York, New Haven & Hartford; ir Pennsylvania (ir Long Island). Tuo, šis apeina reikalingumą gabenti krovinius į 40 atskirų geležinkelių stočių Manhattan saloje.

Įvežami mažiau kaip vagonas siuntiniai bet kuriais aštuoniais geležinkeliais bus aptarnauta šioje stotyje, jei adresuota Union Inland Freight Station No. 1. Pirmas išvežamas siuntinys, aptarnautas šioje stotyje, susidėjo iš Lucky Strike cigaretų. Daug Luckies išsiuntimų yra daroma kas savaitė į skirtingas šalies dalis, ir todėl jūsų krautuvininkas visuomet turi naują cigaretų. Šie populariški cigaretai yra vieninteliai, kurių išdirbime yra vartojama garsus spraginimo procesas.

Luckies išdirbėjai pripažįsta tiesą, jog Gamta savo žalumoj retai švelni ir lengva, ir todėl Luckies nesiranda žalio tabako. Nors išdirbėjai perka tik puikiausį naminį ir turkų tabaką, kokį galima gauti del Luckies, jų pastangos pagaminti puikesnį, lengvesnį ir grynesnį cigaretą čia tik prasideda.

Po to, kaip šis puikus tabakas yra tinkamai pasendintas ir išnokintas, yra perleidžiamas per pagerinamą spraginimo procesą, kuris jima vartojimą ir ultra-violetinių spindulių. Iš priežasties to, Luckies neturi žalio tabako ir štai kodėl žmonės visose Jungtinių Valstijų dalyse ir kitose šalyse pripažįsta Lucky Strike tikrai lengvais cigaretais.

Apžiūrėjimas, kuriuo Luckies yra apkraunami, nesustoja užsibaigus jų apdirbimui. Lygiai tokie pat veikianti metodai vartojama cigaretų pakavime ir jų prirengime išsiuntimui. Jie yra suvynioti po dvidešimt į pakelį automatiškomis mašinomis ir gerai uždaryti cellophane, kuris juos užlaiko šviežiais. O patalpinti į kartonus, jie yra parengti pradėti sunkvežimiais, kaip parodyta šiame paveiksle, pirmus savo kelionės žingsnius į jus.

KNYGOS GAUNAMOS "KELEIVIO" KNYGYNE.

Apie Dievą, Velnią, Dangų ir Pragarą. Parašė Robert G. Ingersoll, garsiausias pasaulyje kalbėtojas ir Biblijos prietarų naikintojas. 72 puslapių ..... 25c.

"O. S. S." arba Šliubinė Iškilmė.— Vieno akto farsas, labai juokingas ir geras perstatymui. Kaina .... 15c.

Kunigo Meilė. Vieno veiksmo Komedija. Parašė Ben. Rumšas. Juokingas veikalėlis. Dalyvauja 2 vyrai ir 2 moterys. Abu veikalėliai vienoje knygutėje. Kaina ..... 25c.

Nihilistai. Tragedija trijuose aktuose. Veikalas perstato nužudymą caro Aleksandro II. Labai puikus ir nesunkiai scenoj perstatomas veikalas. Išviso reikalaujamos tik 28 ypatos. So. Boston, 1913, pusl. 61. ..... 25c.

Švento Antano Stebuklas. Dviejų veikimų komedija. Perstatymui reikia 10 aktorių, 8 vyrų ir 2 moterų, lošimas užima apie 2 valandas. .. 25c.

Žingsnis Prie Šviesos. Vieno akto vaizdelis ir monologas. Našlaitė. Parašė K. S. Lietuvaitė. So. Boston, Mass. 1914 m., pusl. 23. ..... 10c.

"Salomėja", arba kaip buvo nukirsta šv. Jonui galva. Drama viename akte, parašyta garsaus anglų rašininko. Vertėtų kiekvienam perskaityti. ..... 25c.

Džian Bambos Spyčiai.— Ir kitos fonės. Daugiau juokų, negu Amerikoj munšaino. Šioje knygoje telpa net 72 "Džian Bambos spyčiai", eilės, pasikalbėjimai, humoristiški straipsniukai ir juokai. Antra pagerinta laida. 128 pusl. ..... 25c.

Monologai ir Deklamacijos. Šioje knygoj telpa daugybė naujų, labai gražių ir juokingų monologų ir deklamacijų. Visokios temos: darbininkiškos, revoliucionieriškos, tautiškos, humoristiškos ir laisvamaniškos. Visos skambios, visos geros. Tinka visokiems apvaikščiojimams, baliams, koncertams ir tt. Antra pagerinta laida. So. Boston, 1914 m. ..... 25c.

Ar Buvo Visuotinas Tvanas?—Kaip Nojus galėjo surinkti į kelias dienas visų veislių gyvunus, kurie gyvena išsimėtę po visą žemės kamuolį? Kaip jis galėjo tuos gyvunus prastoj savo arkoj sutalpinti? Iš kur ėmėsi tiek vandens, kad visą žemę apsemtų? Kur tas vanduo dabar yra? Kaip iš Nojaus šeimynos galėjo atsirasti po tvano juodveidžiai, raudonveidžiai ir kitų veislių žmonės? Šitie ir šimtai kitų klausimų, į kuriuos negali atsakyti jokis kunigas, yra nuosakiai ir aiškiai išdėstyti šitam veikale. Knyga be galo įdomi. Kas žodis—tai faktas; kas sakinys—tai naujas kunigų argumentas griuva. Mokslas ir mokslas nuo pradžios iki galo. Kaina ..... 25c.

Žemė ir Žmogus. Labai įdomi ir pamonanti. Parašė Z. Aleksa. 76 p. .. 25c. kinanti knyga. Iš jos sužinosi, kaip žmogus gyveno žiloje senovėje, kaip jis kovojo su gamta ir kaip civilizavosi. Daugelis paveikslų įvairių rasių žmonių, vyrų ir moterų. Pagal E. Reklių parašė Z. Aleksa. So. Boston, Mass., 1912 m., pusl. 63 ..... 25c.

Paparčio Žiedas ir keturios kitos apysakos: (1) Neužsitikintis Vyras; (2) Žydinti Giria; (3) Klaida; (4) Korekta. Jose nurodoma kaip žmonės paikai tiki į visokius prietarus, burtus ir tt. ..... 15c.

Lietuvių Šeimynų Istorija Juškevičiaus Dainose. Jei nori žinoti, kaip senovėj lietuviai gyveno, tai perskaityk šitą knygą. Iš jos dasižinosi, kad vyrai turėjo daug pačių, o žmonos po kelis vyrus. Labai užimanti ir pamokinanti knyga. Su paveikslais, Parašė Z. Aleksa ..... 50c. Drutuose audeklo apdaruose .. 75c.

Kodel Aš Netikiu į Dievą? — Arba Tikėjimo Kritika. Kiekvienas geras katalikas ir laisvamanis privalo ją perskaityti. 64 pusl. ..... 20c.

Kur Musų Bočiai Gyveno? — Arba tyrinėjimas, kur buvo pirmutinė žmonių lopšinė. Knyga labai pamokinanti. **Stabmeldiška Lietuva iš Artimos Praeities.** Knygutės įtalpa susideda iš sekančių dalių: (1) Giria ir moterų vogimas; (2) Lietuvos moterų ir vyrų šventės; (3) Lietuviai lieka velniais; (4) Paskutiniai lietuvių dievai. Parašė Z. Aleksa. So. Boston, 1912 m., pusl. 32 ..... 10c.

Biblija Satyroje.— Labai įdomi ir juokinga knyga su 379 puikiais paveikslais, perstatančiais įvairius nuotikius nuo prieš sutvėrimo pasaulio iki užgimimo Kristaus. Įgijęs šią knygą niekas nesigailės. 382 puslapiai. Kaina $1.00

Kaip Senovės Žmonės Persistatydavo Sau Žemę.— Labai įdomųs senovės filosofų daleidimai apie žemės išvaizdą. Pagal daugelį autorių parašė Iksas. Antra knygutės dalis yra: **"Išvirkščiąg Mokslas arba Kaip Atsirado Kalbos."** Parašė Z. Aleksa. 40 pusl. 10c

Delko Reikia Žmogui Gert ir Valgyt? —Delto, kad norisi, atsakys koks nemokša. Bet delko gi norisi? Delko be valgio žmogus silpsta? Ir delko vienas maistas duoda daugiau spėkų kitas mažiau? Delko žmogui reikia cukraus, druskos ir kitų panašių dalykų? Kodel jam reikia riebalų? Šitoos klausimus suprasi tiktai iš šios knygutės. Parašė D-ras G-mus. Kaina ..... 15c.

Piršlys Suvadžiotojas. Vieno veiksmo Komedija. Parašė Ben. Rumšas. Gana juokingas veikalėlis. Dalyvauja 2 moterys ir 5 vyrai.

KELEIVIS
253 Broadway South Boston, Mass.

KAS GIRDETI LIETUVOJE

(Nuo musų korespondentų ir iš Lietuvos Laikraščių.)

MOTERIS KIRVIU UŽKAPOJO VYRĄ.

Už šį kruviną darbą Konstancija Masiulienė gavo 5 metus kalėjimo.

Panevėžio Apygardos teismo išvažiuojamoji sesija Biržuose nagrinėjo Konstancijos Masiulienės bylą, kuri kirviu nukirto savo vyrą Jurgį Masiulį.

Masiulienė visai nesigynė. Ji sako, kad šią žmogžudystę padariusi ne iš blogos valios, bet gindama savo gyvybę. Bendrai, Masiuliai šeimyniniai tarp savęs blogai sugyvendavę ir dažnai bardavęsi.

Jie susituokė Argentinoje, Buenos Aires mieste. Gyvendami susilaukė 4 vaikų. Bet jau gyvenant Argentinoje jie tarp savęs susipykdavo. Pagaliau, po 14 metų Masiuliai grįžo atgal į Lietuvą ir nusipirko Papilės vienkm. Papilio valsč., Biržų aps. 12 hektarų žemės. Bet Masiuliui Lietuvoj gyventi nepatikę, todėl jis išvažiavo vėl į Argentiną, palikdamas Lietuvoje žmoną ir vaikus.

Iš Argentinos jis prisiųsdavo savo žmonai pinigų, kad toji galėtų tinkamai vesti savo ukį ir atlyginti jo padarytas išvažiuojant skolas.

Po 4 metų Masiulis vėl sumanė grįžti į Lietuvą. Ir sugrįžęs jau antrą dieną pradėjęs su savo žmona bartis. Jis jai išmetinėjęs esą ji buvusi jam neištikima.

Pati kaltinamoji pasakoja, kad jos vyras buvęs labai nervuotas ir vaikščiodavęs naktimis (per miegą). Lovoje jis visuomet pašonėje laikęs vokišką, abipusiai aštrų, durtuvą. Savo žmoną jis dažnai žadėdavęs nužudyt. Ir, pagaliau, 6-toje sąvaitėje, kai jis sugrįžo iš Argentinos, norėjęs tą nužudymą padaryti. Jie atėję abu iš darbo, pavalgė pietus, atsigulė popietinio pogulio. Jis guldamas į lovą, pasakęs, kad dabar paskutinė valanda, ir kišeniniu peiliu jai dureś į krutinę. Masiulienė tuojau sugriebusi jo rankas, kad jai neįdurtų. Paskiau, kaž kokiu budu, jai pavykę vyrą pastumti nuo savęs ir ji tuo momentu tuojau pagriebusi stovintį galugalvy kirvį ir pradėjusi juo smogti vyrui į galvą. Bijojusi, kad jos vyras nepaimtų to aštriojo vokiško durtuvo. Tokiu budų ji tol kirtusi vyrui, kol tas be sąmonės, papludęs kraujuose, griuvo ant žemės. Padariusi šį baisų darbą, bėgusi į Papilio miest. policiją ir pranešusi apie įvykį.

Masiulienės gynėjas, adv. Č. Petraškevičius, prašė teismo, kad kaltinamąją išteisintų, nes ji šią žmogžudybę padariusi iš išgąsčio — gindama savo gyvybę. Bet teismas, išžiurėjęs bylą ir išklausęs ekspertų, nusprendė Konstanciją Masiulienę pripažinti kalta ir nubaudė 5 metais sunkiųjų darbų kalėjimo.

Kaltinamoji pareiškė, kad ji šia bausme yra patenkinta ir į Tribunolą neapeliuos.

AGURKAIS TRĘŠIA LAUKUS.

Rokišky agurkai buvo taip pigųs, kad net nuo daržų neapsimokėjo nuimti. Prie miesto esančios agurkų plantacijos dabar geltonuoja agurkais. Manoma juos aparti. Agurkų plantacijų savininkai šiemet turėjo didelius nuostolius.

TELŠIŲ RUSAI NENORI ATIDUOT CERKVĖS.

Vyriausis tribunolas savo sprendimu katalikams priteisė Telšių rusų cerkvę, kurios vietoje seniau buvo katalikų bažnyčia, bet rusams Lietuvą okupavus, bažnyčią iš katalikų atėmė, nugriovė ir toj vietoj pasistatė cerkvę. Dabar buvo užvesta byla, kurią išsprendė katalikų naudai, tik su sąlyga, kad stačiatikiams turi užmokėti visas išlaidas, kiek kainuoja trobesiai, bažnyčia ir žemė (4 ha.). Stačiatikiai visa tai įkainuoja apie 170,000 lt., katalikai su tuo nesutinka. Katalikų komisija įkainavo tik 14,000 lt. Katalikai tik tiek tenori užmokėti, kiek bažnyčios medžiaga kainavo,darbo neskaito, taip pat neskaito ir žemės, kuri jų manymu, jų buvusi, jų ir tebėsanti. Žinoma, čia teks vėl teisme atsidurti. Kuo tas baigsis, sunku pasakyti.

Tenka pastebėti, kad katalikams ši cerkvė ir nereikalinga, turi didžiulę bažnyčią, žmonės sutelpa, o rusai Žemaičiuose tik šią vieną cerkvę ir teturį, o tą atėmus litkų be jokios. Katalikai deda visas pastangas, kad tik atimtų, nes Telšiuose esanti kunigų seminarija, gamina jų daug, o vietų nedaug tėra, todėl ir veržiasi nors ir į rusų bažnyčią, kad sudarius kunigams etatų. Antra, jei ir patektų ši cerkvė katalikams, tai maža pelno turėtų, nes reikėtų tą griauti, ir kitą statyti. Rusai taip pat stengiasi jos neatiduoti.

ŽIAURIAI NUŽUDYTAS ŽMOGUS.

Šiaulių kriminalinė policija gavo pranešimą iš Linkuvos, kad spalių 25 d. šio miestelio laukuose rastas nužudytas Juozas Kackelis, 40 m. amžiaus mažažemis iš Udrikių kaimo, Linkuvos valsčiaus. Kackelis nužudytas nepaprastai žiauriu budu. Peiliu perpiauta gerklė. suskaldyta galva, kune padaryta kelios žaizdos ir nupiauta kuno dalys. Nužudymo priežastis nežinoma. Nustatyta, kad prieš savo nelaimę Kackelis turėjęs su savim 100 litų pinigų, kurių po nužudymo pas jį jau nerasta. Kackelis paliko tris vaikus. Gyvenęs gana vargingas. Žemės turėjęs tik 3 hektarus.

NUSKENDO KARTĮ APSIKABINĘS.

Papilėj beganydamas gyvulius Krioklių kaimo ukininkas D. Puščius nežinia kur dingo. Nors namiškiai didžiai susirupinę jieškojo —niekur jo nerado. Ryt dieną apie 10 val. Puščius buvo rastas Ventos upėje bepluduriuojant prie kranto kartį apsikabinęs. Spėjama, kad jis besikeldamas per Ventą buvo išvirtęs iš valties ir nuskendo, kartį rankomis nutvėręs, kuri jį taip greit ir iškėlė į paviršių.

STATYS LIGONINĘ.

Valdžia nutarė, kad Kauno miestui reikalinga didelė ligoninė, kuri turėtų apie 500 lovų. Prie statybos turėtų prisidėti švietimo ministerija, Kauno miesto savivaldybė, Raud. Kryžius ir apskrities savivaldybė. Ligoninė kaštuosianti apie 5 milijonus litų; statyba turėtų tęstis 5 metus.

ĮDOMESNI ŠIŲ DIENŲ ĮVYKIAI IR ŽMONĖS.

Čia parodyti 3 atskiri dalykai: (1) Los Angeles mieste 400 ateivių priima Jungtinių Valstijų pilietybę ir visi ant syk prisiekia. Kubos saloje kareiviai jieško lavonų. Per siautusį tenai uraganą buvo užmušta 2,500 žmonės. (3) Elektros inžinierius Irving Langmuir, General Electric kompanijos laboratorijų Schenectady mieste užveizda, kuris už savo nuopelnus šitoj srity gavo švedų Nobelio dovaną.

Baisųs Dalykai Šventoj Lietuvoj.

Jauna mergina priversta eiti į "stebuklingą" Šilavą keliaklupščia.

"Socialdemokratas" praneša, kad Seredžiaus apylinkėj vieno kaimo moteris, didelė davatka—fanatikė, turi 18 metų mergaitę, kuri turėjo mylimąjį. Ši mergaitė besimylėdama "prisimylėjo" kudikį. Motina labai užpyko, nes visi pradėjo juoktis, kad davatkos duktė susilaukė kudikio. Tuomet motina, davatkų patariama, savo mergaitei liepė eiti klupsčiom Šilavon. Mergaitė motinos įsakymui pasipriešino. Tuomet motina mergaitę apkumščiavo ir pareiškė: "Jei neisi keliais Šilavon, išvarysiu, kaip pasenusią kalę laukan!" Mergaitė, nerasdama kitokios išeities, apsiverkė ir išėjo. Bet paėjus apie 10 kilometrų klupščiom, ant kojų kelių pasidarė didelės žaizdos, kojos sutino ir negalėjo eiti ne tik Šilavon, bet ir namon grįžti .Tuomet pažįstami žmonės parvežė ją namo ir dabar ji guli lovoj. Gydytojas pareiškė, kad reiksią net vieną koją nupiauti.

UŽ ELGETAVIMĄ SMARKIAI BAUDŽIA.

Kauno 1 nuovados taikos teisėjas sprendė aštuonias bylas už elgetavimą Kauno gatvėse. Visi 8 kaltinamieji buvo nubausti: VI. Bataitis—2 savaites papr. kalėjimo, V. Juškevičius — 7 paras arešto, K. Stančiauskaitė— 50 litų pabaudos, kurios neišgalint sumokėti, laikyti 7 paras arešte ir t.t.

Tą pačią dieną buvo sprendžiamos kelios bylos už suklastojimą vidaus pasų. Kaltinamųjų tarpe buvo daugumas pagyvenusių panelių ir dvi ponios, kurios vidaus pasuose ištaisė gimimo laiką. Už šį "pasijaunimą" beveik visos nubaustos piniginėmis pabaudomis arba areštu nuo 1 iki 7 parų.

IŠ VIENO KALĖJIMO ATBĖGO Į KITĄ.

Šiomis dienomis į Šiaulių sunkių darbų kalėjimą atėjo žmogus ir pasisakė esąs plėšikas Jonas Beleckas, pabėgęs drauge su plėšiku žmogžudžu Domu Lingiu iš Alytaus arešto namų. Esą, kol atbėgęs iki Šiaulių, batai nugružę kojas ir del to, negalėdamas toliau paeiti, nusprendęs grįžti vėl į kalėjimą. Beleckas iš Šiaulių kalėjimo bus grąžintas į Alytų.

Žvėriškas Tėvas.

Sumušė 16 metų dukterį ir alkaną prirakino prie gembės.

"Žemaitis" praneša šiurpią žinią:

Žiogaičių km. Viekšnių valsč. Juodpusis sumušė savo dukterį M. Juodpusytę 16 m. amž. (Mat ji turi teisę paveldėti pusę ukio sulig savo mirusios motinos palliktomis teisėmis). Po to ji išbadavo pasislėpusi ant tvartų šiauduose 3 sąvaites. Radęs tėvas dukterį nevalgiusią 3 sąvaites, vos gyvą apkalė geležimis ir už rankų su dratais pririšo prie gembės, o kambario duris ir langus užkalė lentomis ir taip kelias dienas laikė nevalgiusią ir paslapty, kad nesužinotų kaimynai.

Mergaitės giminėms sužinojus apie mergaitės vargingą padėtį, tėvą privertė dukterį vežti prie gydytojo. Mažeikių apskr. gyd. Tautvaišas apžiurėjęs mergaitę pripažino fiziškai ir psichiškai dėl mušimo nustojusią pusę sveikatos.

ŠIURPULINGA MEILĖS TRAGEDIJA.

Suviliota mergina nugalabijo porą kudikių, padegė mylimojo klojimą ir atsigėrė nuodų.

Šiomis dienomis Biržų ligoninėn buvo atvežta jauna mergina, banždiusi nusinuodyt vitrioliu. Paaiškėjo, kad tai 23 metų amžiaus kaimietė R. Jos savižudybės priežastis tokia:

Jau keletas metų, kai minėta R. bendravo su to paties kaimo gyventoju T. ir buvo prisigyvenę net porą vaikučių, kuriuos po gimimo R. tuojau pasmaugusi.

Nors jai ir už pirmo vaikučio pasmaugimą reikėjo atkalėti, bet ji nepabijojo pasmaugti ir antro. Pasmaugusi jį kudikio lavonėlį paslėpė kutėje po mėšlu, matyt tikėdamasi, kad jos darbas neiškils aikštėn. Bet išėjo visai kitaip. Kaž kas policijai apie tai smulkiai pranešė ir policija tuojau surado paslėptą vaikutį. Bet R. tvirtino, kad tas kudikis ne jos. Tuomet policija iš jos pareikalavo, kad ji nuvyktų pas vietos apskr. gydytoją.

R. sugalvojo gydytoją apgauti. Savo vietoj ji pasiuntė seserį. Ir gydytojas, padaręs patikrinimą, pripažino, kad R. kudikio neturėjus. Atrodė, kad prasikaltėlė jau ir paspruks. Bet čia jai vėl nepavyko.

Policija apie R. klastą vėl smulkia kaž kieno buvo painformuota. Antrą kartą su aiškiais įrodymais policijos sučiupta, ji jau nebesigynė, bet pati viską atvirai papasakojo. Ir jau šiomis dienomis iš Panevėžio Apygardos teismo R. gavo šaukimą. Teismo, matyt, ji pabugo ir nutarė nusinuodyti. Prieš savižudybę dar nutarė atkeršyt savo mylimajam T. Todel šių metų spalių 4 d. ji uždegė jo klojimą, o pati parbėgusi į namus išgėrė vitriolio.

Išgėrė, matyt, permaža, kad nuo to nemirė.

Tokiu budu viskas iškilo aikštėn ir tuojau pribuvo policija. T. sudegė klojimas ir visas klojime suvežtas vasarojus bei kitas inventorius. Nuostolio padaryta 4,200 lt. sumai. Turtas buvo neapdraustas.

PAVOGĖ PUSANTRO TUKSTANČIO LITŲ.

Lapkričio 2 d. Šiaulių gyventojai Petronėlei Lisevičiutei nežinomas piktadarys, įlindęs pro langą į kambarį, pavogė iš gulėjusio ant stalo ridikulio 1,500 litų.

Gerklės užsinuodiję reikalauja Kreosoto.

Per daug metų musų geriausi daktarai naudojo Kreosotą kokioj nors formoj nuo kosulių, persišaldymų ir bronchitis. Nes jie žinojo, kad yra didelis pavojus leisti joms užsisenėt.

Creomulsion su Kreosotu ir šešiais kitais svarbiais medicinškais elementais greitai ir pasekmingai pašalina visus kosulius ir šalčius kurie kitaip galėtų padaryt daug bėdos.

Creomulsion yra galingas gydymui visų šalčių ir kosulių nežiurint kaip jie butų užsisenėję, vienok jis yra visai nepavojingas ir priimnus vartoti.

Jusų vaistininkas garantuoja Creomulsion ir sugražina jums pinigus, jeigu jus nepagerėsit po vartojimo Creomulsion kaip nurodyta. Saugokitės kosulio ar šalčio kuris užsitęsia. Visados turėkit Creomulsion ant rankų greitam vartojimui. (Adv.)

Rheumatism

MES prašome kiekvieną šio laikraščio skaitytoją, kuris turi Reumatinį Karštį, Raumenų skaudėjimus, Lumbazo ar Podagrą, parašyti mums paduodant savo vardą ir adresą, kad mes kiekvienam galėtumėm pasiųsti **bandymui Vieno Dolerio Bonką** musų Reumatinių Gydytojų. Mes norime savo kaštais įtikinti kiekvieną kenčiantį ką Kuhn's Rheumatic Fever Remedy atliks. Mes esame tame tikri ir norime, kad kiekvienas kenčiantis nuo Reumatizmo žinotų ir butų tikras tame. Nebandykite **išvilioti** Reumatizmą per kojas ar odą su plasteriais ir painiais metalinfais įtaisais. Nebandykite **išgrąstyti** jį su linimentais, elektra, ar magnetizmu. Nebandykite **išsikalbėti** su įsikalbėjimo mokslais. **Jųs turite jį išvyti laukan.** Jis yra sistemoje ir iš **ten jųs turite jį varyti.**

Kaip tik ta, mes manome, Kuhn's Gydudlės ir atliks ir štai kodel jos turėtų pašalinti Reumatinį Karštį, Raumenų skaudėjimus, Neuralgiją ar Podagrą. **Reumatizmas turi Išnykti,** jeigu jųs norite pasilinosnoti nuo skausmų ir kentėjimų. Musų gyduolės turėtų pašalinti aštrius, dieziančius skausmus, kurčius raumenų skaudėjimus ir karštus, drebančius sutinusius sąnarius.

$1.00 BONKA UŽ 25c

Mes norime, kad **jųs išbandytumėt** Kuhn's Rheumatic Fever Remedy ir patys **sužinotumėt, kaip tukstančiai** jau sužinojo, kad Reumatizmas gali buti pašalintas. Viskas ką mes prašome tai teisingo išbandymo. Jeigu jųs rasite pagelbą nuo jusų negaliavimų užsisakykite, daugiau tesimui gydymos. **Jeigu nepagelbės, tuo ir užsibaigs.** Mes nesiunčiame mažos sempelio plečkutės nopersko didumo ir neturinčios praktiškos vertės, bet regulario didumo bonką, pardavinėjamą aptiekose po vieną doleri. Ši bonka rara sunki ir mes turime mokėti Dėdei Samui už jos atnešimą pas jusų duris. **Jųs turite prisiųsti mums 25 centus** apmokėjimui persiuntimo, dežutės ir supakavimo ir ši pilno didumo Vieno Dolerio Bonka bus tuojaus pasiųsta jums **dykai,** viską apmokant. Nieko neretkės mokėti priimant ar vėliaus.

KUHN REMEDY CO., DEPT. B. W. 1855 Milwaukee Avenue, Chicago, Ill.

KULTURA

TIKRA TO ŽODŽIO PRASME.

Nereikia daug įrodinėti, kad kiekvienas kulturingas žmogus tik tuo atvėju turės pilnos teisės nešioti tą vardą, jei jis seks kulturos ir mokslo pažangą, domėsis žmogaus mokslinės ir kurybinės minties pastangomis bei laimėjimais.

Sekti tą tokį įvairų ir tokį gausų šių dienų mokslinį bei kulturinį progresą pilnai galima tik turint atatinkamą vadovą, kuris greitai ir aiškiai apie viską mus informuotų, kuris ne tik informuotų, bet ir pats kartu eitų su tuo progresu, už jį kovodamas ir jį ugdydamas.

Nieks negincys, kad lietuviai teturi tik vieną tokį tobulą informatorių apie visus mokslo ir literaturos naujuosius laimėjimus, apie visas žmonijos progreso pastangas ir užkariavimus, — tai jau devinti metai einantis Lietuvių žurnalas "KULTURA." "Kultura." yra populiarus mokslo, visuomenės ir literaturos žurnalas. Be to, ji yra gausiai ir puikiai iliustruotas žurnalas, išeinantis kas mėnesį dideliais 64 puslapių storumo sąsiuviniais. Metinis "Kulturos" komplektas sudaro apie 800 puslapių didžiulę paveikslų knygą. Nežiurint savo populiariškumo, t. y. suprantamumo "Kultura" vis dėlto yra tikrai rimtas moksliškas ir literatūriškas žurnalas.

"Kulturoj" rašo patys žymiausieji Lietuvos mokslininkai ir rašytojai. Užtenka paminėt tik tokius vardus kaip: profesoriai V. Čepinskis, Myk. Biržiška, Vac. Biržiška, Vl. Lašas, Vabalas-Girdaitis, Bagdonas ir daugelis kitų.

"Kultura" nuo 1931 metų tampa pažangiosios lietuvių moderniškosios literaturos organu, kurį remia tokie talentingi rašytojai, kaip: K. Boruta, Ant. Venclova, P. Cvirka, K. Korsakas—J. Radžvilas, J. Šimkus—Pr. Daugnora, Ant. Tulys ir kit. Taigi, "Kultura" talpina ne tik moksliškus straipsnius, bet ir apysakas, eilėraščius, kritikas. Amerikietis, norįs pažinti naująją lietuvių literatūrą, neras geresnio tuo reikalu žinių teikėjo, kaip "Kultura."

"Kultura" savo išvaizda ir sutvarkymu yra visai moderniška ir prilygsta geriausiems tos rųšies užsienio žurnalams. "Kultura" yra pažangus žurnalas, ji skleidžia laisvą mintį ir kovoja su reakcija. "Kultura" yra tikra to žodžio prasme kultura.

Amerikiečiai daugiausia skaito angliškus žurnalus, bet jie turėtų, pagaliau, sužinoti, kad "Kultura" plačiai rašo ir apie Amerikos gyvenimą. Tikrai kulturingas lietuvis negali jokiu budu apsieiti be "Kulturos."

"Kultura," tas toks vertingas žurnalas, visiems metams Amerikoje tekainuoja tik 3 doleriai, o Lietuvoj — tik 2 doleriai. Pigiau negalima nė norėti. Užsakymus reikia siųsti šitokiu adresu: **"Kulturos" Žurnalas, Aušros al. 15, Šiauliai, Lithuania**

7 DIENOMIS Į LIETUVĄ

—PATOGŲS—

Kalėdiniai Išplaukimai

IŠ NEW YORKO

Greičiausiais Pasauly Laivais

EUROPA BREMEN

Gruodžio 8 **Gruodžio 16**

Puikus geležinkeliu susisiekimas

Iš BREMERHAVEN į LIETUVĄ

Taipgi reguliariai savaitiniai išplaukimai žinomais **Lloyd Kabin Laivais**

BERLIN **STUTTGART**

GEN. von STEUBEN **DRESDEN**

Informacijų kreipkitės į vietinius agentus arba

NORTH GERMAN LLOYD

252 BOYLSTON ST., - BOSTON

GRAŽIOS EILĖS, DAINOS IR BALADOS

SIELOS BALSAI

Papuošta daugeliu spalvuotų puikių paveikslų, 223 pusl. didžio, apie 150 įvairių eilių, tinkamų deklamuot viešuose susirinkimuose.

PALINKSMINS JUSŲ LAISVAS NUO DARBO VALANDAS.

Knygoje yra trijų rųšių eilės:

TAUTIŠKOS, ŠEIMINIŠKOS IR DARBININKIŠKOS.

Tai gražiausia ir turtingiausia eilių knyga lietuvių kalboje.

KAINA TIK $1.00.

Audimo apdarais $1.25.

Kiekvienas turėtų papuošti savo knygyną minėta knyga. Kiekvienas nusipirkęs tą knygą pasidžiaugs. Pinigus geriausia siųst "Money Orderiu". Popierinius galima siųsti tiesiog paprastam konverte, bet reikia aiškiai užrašyt savo ir "Keleivio" adresą ir nepamiršt prilipint už 2c. markę.

"KELEIVIS"

253 BROADWAY, SO. BOSTON, MASS.

Vietinės Žinios

KAIP IR UŽ KĄ AŠ SUMOTERE TAPOVA SUMUŠTI.

Apie 2 mėnesiu atgal, mums teko išvažiuot iš namų. Sugrįžę atgal radome apvogtus savo namus; pavogta 500 dolerių, kurie buvo padėti po karpetu. Dėl šitos vagystės aš įtariau savo sesers 16 m. amžiaus vaikėzą ir jo draugą airišiuką bomelį. Policija abudu nusivedė į nuovadą, išklausinėjo ir paleido. Pamatęs mane vaikėzo tėvas A. sako: 'kaip tu turėjai teisę manąjį vaiką duoti policijai klausinėti? Aš jam sakau: tavo vaikui nieko nedarys, jeigu jis nėra kaltas. Jisai man sako: Tu atsiminsi; tik nepamiršk!

Perėjo jau 2 mėnesiai ir aš tą grąsinimą pamiršau.

Štai, 15 spalių aš su savo motere nutarėva važiuoti ant ukės. Išėję laukan pastebėjova nuovados vežimą ir burį žmonių prie pirmų durų nuo musų namų. Norėdamas patirti, kas tenai atsitiko, aš patariau savo žmonai biskį palaukti. Už kokių 15 minučių "angelai" išvarė pulką girtų bomų, o blaivybės "apaštalai" turi keles bonkas munšaino. Staiga pasigirsta moteries balsas; iškišusi galvą per langą kaip pradės ant susirinkusių keikti, o į mane sako: "Tu man padarei, tu atsiminsi". Tik nepasakė, ką padariau. Tai buvo girtos gyvanašlės žodžiai. Po to aš ir žmona nuvažiavova ant ukės, o apie 10 val. vakare sugrįžova atgal. Privažiavus mudviem prie savų namų, radova stovinčią gaują girtų moterų ir vyrų Mudu nieko bloga nenujausdami išlipova iš automobiliaus ir žengeva į stubą. Tuo tarpu viena moteris nutvėrė mano žmonai už plaukų ir parmušė ją ant žemės. Aš šokau savo žmoną gelbėti. Tada pulkas padaužų puolė ant manęs. Abudu likova apdraskyti ir apvogti.

Mudu visus pažinova ir visi buvo areštuoti.

Dabar galiu pasakyti, jogei Yurkienė yra ištekėjusi moteris su vaikais. Aukštakalnis yra karštų katalikų vaikas; užpuolimo vakarą jo tėvai buvo bažnyčioj ant "misijų", ražančiais apsikabinę.

Spalių 18 d. buvo teismas: Martinkiene nubaudė 3 mėnesiais kalėjimu ir užmokėti $150 pabaudos, Volaikai $100 pabaudos, Yurkienei $50 pabaudos. O Alomaitienė ir Aukštikalniukas išteisinti.

Nejaugi tie užpuolimai ant ramių žmonių išeis užpuolikams ant gero.

Antanas Petkevičius,
133 Silver St.,
So. Boston, Mass.

Kas buvo tie "nuodai" teisėjų uzbonuose?

Middlesex apygardos teismo rumuose, East Cambridge'uje, pereitą sąvaitę buvo rasta kažin kokių baltų miltelių pripilta į tuos ąsuočius, iš kurių teisėjai geria vandenį. Manyta, kad tai nuodai. Aplink teismą tuojaus buvo pastatyti ginkluoti sargai, o tas baltas "pauderis" pavesta valstijos chemikams ištirti. Ištyrus pasirodė, kad nebuvo jokie nuodai, bet maltas kalkinis akmuo, vartojamas grindims valyti.

Curley atsisakė duot baduoliams pavalgyt.

Pereitą sąvaitę baduolių komitetas kreipėsi į Bostono majorą Curley su prašymu, kad jis duotų miesto lėšomis pavalgyt ir nakvynę baduoliams, kurie keliaudami į Washingtoną sustojo pakeliui Bostone. Jų buvo arti 100. Bet ponas Curley, kuris labai dažnai miesto lėšomis kelia puotas visokiems svieto perėjunams, baduolius pavalgydinti atsisakė.

Sučiupo 1,500 keisų degtinės.

Prie Cape Cod pusiasalio, ties Truro miesteliu, pereitą sąvaitę pakraščių sargai sučiupo laivą su degtinės šmugeliu. Paimta 1,500 keisų degtinės, kurios vertė apskaitoma į $75,000. Šešiolika šmugelninkų pabėgo.

Prigėrė per ledą.

Čiuožiant ant Bailey'o prudo, pereitą nedėldienį įlužo ir nuskendo F. L. Gurnye, 22 metų amžiaus vyras. Prudo pakrašty ledas buvo jau pakankamai storas, bet vidurys da nevisai užšalęs. Gurney nučiuožė pertoli nuo kranto ir nuėjo po ledu.

Pavogė seifą su pinigais.

Ant Blue Hill ave. nedėldienio naktį vagys įsilaužė į valgomųjų daiktų krautuvę ir išvežė seifą, kuriame buvo $2,700.

Paleido 38 kalinius.

Iš Deer Island kalėjimo prieš Thanksgiving šventę buvo paliuosuota 38 kaliniai. Paliko da 720 žmonių.

East Bostono policija jieško italo Gambardelli, kuris šį panedėlį peršovė savo žmoną ir sužeidė 3 metų vaiką.

UŽDARYTI BANKAI IŠMOKĖS $2,000,000.

Apie 70,000 žmonių gaus pinigų prieš Kalėdas.

Vyriausis Massachusetts valstijos tribunolas (supreme court) įsakė septyniems užsidariusiems bankams išmokėti nukentėjusiems žmonėms nors kiek pinigu prieš Kalėdas. Isakymas duotas šiems bankams:

1. Brockton Trust Co. bankui kuris turi išmokėti 25 nuošimčius.
2. Highland Trust Co. bankui Somervillėj, išmokėt 10 nuošimčių.
3. Industrial Bank & Trust Company. Bostone, išmokėt 5 nuošimčius.
4. Medford Trust Co. bankui, išmokėt 10 nuošimčiu.
5. Revere Trust Co. bankui, išmokėt 10 nuošimčių.
6. Plymouth County Trust Co. bankui, Brocktone, išmokėt 10 nuošimčių.
7. Inman Trust Co. bankui, Cambridge, išmokėt 25 nuošimčius.

Bet pinigai bus išmokami tik tiems depozitoriams, kurių pinigai yra padėti į taupomąjį (savings) skyrių. Kurie turėjo savo pinigus komerciniuose skyriuose ant čekių, tiems da nemokės, išskyrus tiktai vieną Plymouth County Trust Co., kur ir komercinio skyriaus indėlininkai gaus po 10 nuošimčių.

Didysis Bostono Federal National Bankas, kur labai daug lietuvių pinigų yra padėta, jau dabar išmoka 10 centų nuo dolerio. Vėliaus išmokės daugiau.

Ši panedėlį East Cambridge'aus teismo rumai buvo apstatyti policija su gazinėmis bombomis, nes tenai buvo bedarbiai, suimti Newtone pora sąvaičių atgal.

Mirė Anastazija Griciuvienė.

Lapkričio 22 diena Brighotone persiskyrė su šiuo pasauliu draugė Anastazija Griciuvienė, po tėvais Baužaitė. Velionė buvo dar jauna, vos 38 metų amžiaus moteris. Ji palikо didžiausiame nuliudime du sunu, 11 metu amžiaus dukrelę ir vyrą, Praną Gricių.

Velionė buvo netik pavyzdinga šeimininkė ir gera vaikų motina, bet ir darbšti visuomenės darbuotoja. Ji visuomet remdavo darbininkų klasės reikalus ir platindavo apšvieta. Ji geriausia mėgdavo "Keleivį", kurį netik pati skaitydavo, bet užrašydavo jį ir į Lietuvą.

Ji buvo gimus Trauplaukių kaime, Ilakių apskrity. Amerikon atvyko 1912 metais ir visą laiką gyvenc Brighotone. Čia ji prigulėjo prie pašalpinės draugijos Vienybės, kuri suteikė jai gražų paskutinį patarnavimą. Laidotuvėse dalyvavo daug draugų.

Kaip Vienybės draugijai, taip ir visiems kitiems draugams už paskutinį patarnavimą velionei, nuoširdų ačiu taria nuliudusi šeimyna:

F. Gricius ir vaikai.

Apdėjo 7 bankininkus $2,000,000 mokesniu.

Tulas laikas atgal Bostone subankrutavo dvi bankinės firmos, United Investment Assurance Trust ir Founders Securities Trust, kuriose žlugo daug žmonių pinigų. Tų firmų viršininkai ir vedėjai buvo patraukti teisman. Byla tęsėsi 70 dienų ir jos raportas sudarė tukstantį mašinele mušty puslapių. Septyni tų firmų viršininkai tapo apdėti $2,000,000 mokesniu, kuris bus išdalytas tarp nukentėjusių žmonių.

Norwoode kalbės "Keleivio" redaktorius.

Ateinantį nedėldienį, 4 gruodžio, 2 valandą po pietų lietuvių salėj įvyks prakalbos ir koncertas. Kalbės "Keleivio" redaktorius Michelsonas. Jis aiškins, kaip Amerikos socialistai mano paimti pramonę į savo rankas ir prašalinti nedarbą sykį ant visados. Visi Norwoodo lietuviai yra prašomi ateiti pasiklausyti.

Šunės sudraskė 26 kiaules ir 12 vištų.

Apie Saugus'o miestelį, netoli Bostono, šį panedėlį prasidėjo didelė medžioklė ant šunų, kurie pradėjo piauti farmerių gyvulius. Pas farmerį Nikolą nedėldienio naktį jie papiovė 26 kiaules ir sudraskė 12 vištų. Visa tai padarė tik du vilkų veislės šunės, kurie gali but pasiutę, todėl toj apielinkėj tėvai bijosi ir vaikus išleisti iš namų. Saugus'o miestelio valdžia paskyrė $25 dovanų tam, kas tuos šunes užmuš arba sugaus. Todėl koks 100 bedarbių, apsiginklavę šautuvais, šakėmis ir kitokiais įrankiais, šį panedėlį leidosi per miškus ir ganyklas medžioti tų šunų.

Bostone dideli šalčiai.

Paskutinėmis dienomis Bostone ir visoj Naujoj Anglijoj pasidarė labai šalta. Oro rekordai parodo, kad tokių šalčių šituo metu Bostone nėra buvę jau per 54 metus. Bet sniego apie čia da nesimatė.

Lietuvis Papiovė Savo Žmoną.

Detroite vieni tik vargai ir bėdos. Štai, 69 metų amžiaus lietuvis Platukas papiovė savo moteri Platukienę. Tai atsitiko 19 lapkričio. Detroito užmiesty. Šiurpus vaizdas. Moteris guli pašarvota pas gimines, vyras tuno kalėjime, o sunus liudi žiurėdamas į motinos lavoną. Sakoma, kad motina su sunum norėję atiduoti senį Platuką į pavargėlių namus. Tas supykęs ir nužudęs senę. Sunaus tuo laiku nebuvę namie.

Apie tai mums praneša drg. F. Lavinskas.

NEBUČIUOS KARALIUI RANKOS.

Šiomis dienomis Anglija paskyrė airių vadą Buckley generaliniu Airijos gubernatorium. Seniaus šitokiuose atsitikimuose paskirtasis turėdavo nuvažiuoti Londonan ir pabučiuoti karaliui rankon už paskyrimą. Bet Buckley šitą paprotį nutarė sulaužyt ir pareiškė, kad jis nevažiuosiąs karaliui rankų bučiuot.

SUKILIMAS SERBIJOJ.

Pietųslavijoj buvo kilęs sukilimas prieš serbų valdžią. Dabar pranešama, kad sukilimas esąs nuramintas, daug partizanų esą suimta, o kiti išbėgę užsienin.

FORDAS MIRŠTA.

Žinios iš Detroito sako, kad senis Fordas sunkiai serga. Jam buvo padaryta operacija ir išpiauta kyla. Ar pasveiks, nežinia.

PARSIDUODA BUČERNĖ

Galima daryt gerą biznį. Vieta apgyventa lietuviais ir amerikonais. Galima matyt bile laiku.
345 E. 8th Street, So. Boston.

MĖSŲ KRAUTUVĖ IR GROSERŠTORIS.

Visokie valgomi daiktai musų krautuvėje šviežus ir geros rųšies, kainos prieinamiausios. Užeikite persitikrinti arba galite užsisakyti per telefoną—So. Boston 1891-J.
KAROLIS URBONAS (49)
828 E. 5-th Street, South Boston

AUTOMOBILISTAI

Taisome visų išdirbysčių Automobilius. Sutaisom Ignitions ir Generatorius. Ištaisome sulankstytus fenderius ir bodies ir apipentiname. Darbas gvarantuojamas ir kaina pigiausia. Vieta vadinasi (-)
STEVE'S REPAIR SHOP
565 Eighth st. So.Boston, Mass.
Tel. So. Boston 2351-R
Steve Janeliunas, savininkas, pirmiau buvęs Broadway Garage vedėjas.

KURIEMS REIKALINGA Surast atvažiavimo laikas ir laivo vardas.

Mano žinioje yra atvažiavimo rekordai nuo 1895 iki 1915 metų buvusio agento Juliaus Rottembergo, Bostone ir daugelio kitų buvusių agentų.

Kurie neatmenat atvažiavimo dienos į Ameriką ir laivo vardo aš padėsiu surast, nes padariau sutartį su Hamburgo ir Bremeno įstaigomis.

Norintiems važiuot į Lietuvą ar kitus kraštus

Mes sudarome ir gaunam iš Valdžios Įstaigų visus reikalingus dokumentus. Nedaro skirtumo kur jus gyvenate, reikalus sutvarkom per laiškus arba atsikreipus į mus ypatiškai.

Parduodam laivakortes ant visų laivų. Įvairias informacijas suteikiam dykai. Reikale kreipkitės ypatiškai arba laišku.
K. SIDABRAS
342 Broadway, So.Boston, Mass.

Muzikos Mokykla

Lietuviai! Kurie norite pamokinti savo berniukus ar mergaites muzikos, pradėkite leisti dabar. Mokinu savo studijoj, taipgi einu ir į namus. Namie esu vakarais ir sekmadieniais. Telefonas South Boston 1963-J.
VALENT. PALTANAVIČIUTĖ
912 E. Broadway S. Boston, Mass.

R. M. ŽIDŽIUNAS

SPAUDOS REIKMENŲ SANDĖLIS
Typewriteriai, Sieniniai Kalendoriai, Kalėdų Atvirutės, Įvairus Darbai. Greitas patarnavimas. Žemos kainos.
PETRAS KETVIRTIS
Parduodu laikrodžius, auksinius daiktus, radios, gramofonus ir rekordus
315 E St. prie Broadway So. Boston

Tel. Porter 3789
Dr. John Repshis
(REPŠYS)
LIETUVIS GYDYTOJAS
Valandos: 2-4 ir 7-9
Nedėliomis ir Šventadieniais nuo 10 iki 12 ryte.
278 HARVARD STREET
kamp. Inman st. arti Central sky.
CAMBRIDGE, MASS.

Apžiurėjimas ir vaistai $1.00
DR. G. L. KILLORY
60 Scollay Square, Room 22
BOSTON Telef. Lafayette 2371
arba Somerset 2044-J
Specialistas Kraujo, Inkstų ir Nervų Ligų.
Val. nuo 9 ryt. iki 7 vak. kasdien
Nedėliom, nuo 10 ryt. iki 1.

Telefonas 21324
MEDICINOS DAKTARAS
C. J. MIKOLAITIS
Valandos: nuo 2 iki 4 po pietų, nuo 7 iki 8 vakare.
107 SUMMER STREET,
LAWRENCE, MASS.

LIETUVYS
OPTOMETRISTAS

Išegzaminuoju akis, priskiriu akinius, kreivas akis atitiesinu ir ambiyopiškose (aklose) akyse sugrąžinu šviesą tinkamu laiku.
J. L. PAŠAKARNIS, O. D.
447 Broadway, So. Boston, Mass.

Tel. University 9466
Dr. Susan Glodienes-Curry
LIETUVĖ DENTISTĖ
VALANDOS: 9-6 ir 7-9.
678 Massachusetts Ave.,
(PRIE CENTRAL SKVĖRO)
CAMBRIDGE, MASS.

Tel. So. Boston 2560.
DAKTARAS
A. L. KAPOCIUS
LIETUVIS DENTISTAS
VALANDOS: Nuo 9 iki 12 dieną
Nuo 2 iki 9 vak.
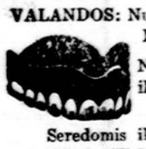
NEDĖLIOMIS: iki 1 v. po pietų tik susitarus.
Seredomis iki 12 dieną.
Ofisas "Keleivio" name.
251 BROADWAY, tarp C ir D st.
SO. BOSTON, MASS.

PARKWAY AUTO SERVICE
and FILLING STATION
Taipgi Geriausia Taisymo Vieta.
Jeigu norite, kad Jusų automobilius ilgai laikytų, duokit pataisyt mums. Darbas geras, kaina prieinama. Jeigu norite, kad jusų karas gerai trauktų, imkite gazoliną pas mus.
VIKTOR VAITAITIS
415 Old Colony Ave.,
SO. BOSTON, MASS.
Telefonas: So. Boston 0777

ADVOKATAS
J. B. GAILIUS
Veda visokias provas,
Daro visus legalius dokumentus
317 E STREET,
(Kampas Broadway)
SOUTH BOSTON, MASS.
Telefonas: South Boston 2782
Namų: Talbot 2474.

NAUJA LIETUVIŠKA
APTIEKA
Mes užlaikome visokių Vaistų ir Gyduolių. Nuo Patrukimo, Kosulio, Nusilpnėjimo Strėnų, Kraujo Valymo, Reumatizmo, Slaptingų Ligų. Taip-pat visokių Žolių, Lapelių, ir Dielių iš Lietuvos. Musų aptiekoje geriausias patarnavimas ir teisingas patarimas. Vaistus nusiunčiam ir per paštą. Atminkite musų adresą.
D. CABIT, (Reg. Aptiekorius)
100 DORCHESTER STREET
Kampas Broadway
SOUTH BOSTON, MASS.
Tel. So. Boston 2629, 2173 ir 2799

Jei Nori Nupentyt Ar Pataisyt Namą
KLAUSKITE KAINOS
Jei reikia ir Išpopierimoju.
Gausite gerą darbą ir pigiai.
JUOZAS TAMOŠAITIS (-)
11 Ticknor St., So. Boston, Mass.
Tel. So. Boston 1396-M.

DR. J. LANDŽIUS-SEYMOUR
LIETUVIS GYDYTOJAS IR CHIRURGAS
Gydo aštrias ir kroniškas ligas vyrų, moterų ir vaikų. Vartoja X-Ray aparatą ištyrimui vidurių ir plaučių ligų. Ekzaminuoja kraują, šlapumą, ir spiaudalus savo laboratorijoj. Suteikia patarimą laiškais kitur gyvenantiems. 15 metų praktikos.
Ofiso valandos: 2—4 p. p.; 7—8:30 vak. Tel. S. B. 2712.
496 EAST BROADWAY SOUTH BOSTON, MASS.

NAUJI 1933
VICTOR RADIO
Visi myli Puikią Muziką. RCA Victor Palinksmins jus geriausiai. Per 30 metų Victor pasižymėję geriausiais, dabar jie geriausi negu kada. Pas Masilionį tą puikią muziką galit įsigyt labai lengvai. Užeikit persitikrint.

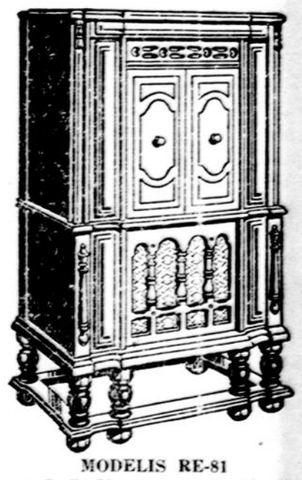
MODELIS RE-81
A Radio-Phonograph Combination, with a ten tube Superheterodyne Circuit, "B" Amplification, Improved Home Recording, Two-Speed ball-bearing turntable for playing both the standard and Long Playing records. Automatic Volume Control, Micro Tone Control. All new type Radiotrons. Radiotrons: 4 RCA-56, 3 RCA-58, 2 RCA-46, 1RCA-82.
Naujas puikus modelis ir stebėtinai žema kaina.

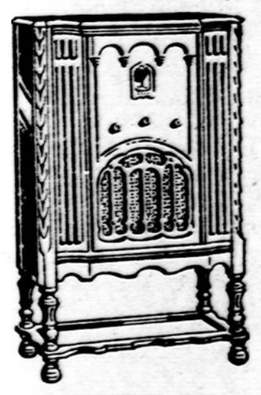
MODELIS R-76
A ten tube Superheterodyne in an engaging Early English, walnut veneered console cabinet. Equipped with "B" Amplification, Automatic Volume Control, Micro Tone Control, Triple Grid-Super Control and High Efficiency Triode Radiotrons, Improved 8 inch. Loudspeaker, Rubber-Mounted Chassis and Condenser.
Radiotrons: 4RCA-56, 3RCA-58, 2RCA-46, 1RCA-82.

Už jusų seną radio, nežiurint jo stovio, duodam didžią nuolaidą, tai geriausia dabar išmainyt savo seną, ant naujo, moderniško. Jus turėsite naujausio ištomą. RCA Victor ir galėsite gėrėtis puikiais radio programais, už mažą primokėjibulinimo
RCA VICTOR RADIO tikrai yra geriausis, sulyginus jo kainą su gerumu, jam lygaus nėra. Užeikit persitikrint kiek mes galime jums sutaupyti.
Jeigu reikalaujat tikrai gerų Rekordų, žinokite kad pas mus jus rasite didžiausį pasirinkimą.
Mes perkame Lietuvos Bonus ir mokame pilną kainą jų vertės.

GEO. MASILIONIS
377 BROADWAY SO. BOSTON, MASS.

Patyrimas Yra Dideliu Mokslu
Per 30 metų praktikos, suradau vaistus, kurie yra tikrai geriausi nuo ŠALČIO.
Nors sunkiausiai sloga butų išsivysčiusi, mano vaistai suteiks stebėtiną palengvinimą.
Niekados nelaukite kol šaltis smarkiai pas jus įsigalės ir paguldys į lovą. Tada gali but pasekmės blogos. Turėkite visados nuo šalčio vaistų savo namuose. Pajutę kad pas jus pasireiškia sloga, tuojaus vartokite pagal nurodymą.
Vaistus ir nurodymą kaip vartoti, mes prisiunčiame jums į namus už $1.00. Pareikalaukite persitikrinimui.
K. ŠIDLAUSKAS
APTIEKORIUS
373 BROADWAY SO. BOSTON, MASS.