KELEIVIS
DARBO ŽMONIŲ LAIKRAŠTIS

Prenumerata metams:
Amerikoje $2.00
Pietų Amerikos Valstybėse, Kanadoje ir kitur..... $3.00
Prenumerata pusei metų:
Amerikoje $1.25
Kanadoje ir kitur už Suvienytų Valstijų $1.50
Apskelbimų kainų klauskit laišku.
Kreipiantis su kokiais nors reikalais adresuokite:
KELEIVIS
253 Broadway, So. Boston, Mass.

KELEIVIS

THE TRAVELER — — — — — — — — — LITHUANIAN WEEKLY

KELEIVIS
LITHUANIAN WEEKLY
Represents over 75,000 Lithuanians in New England, and about 1,000,000 in the United States.
THE BEST ADVERTISING MEDIUM
Advertising Rates on Application.
KELEIVIS
253 Broadway, So. Boston, Mass.

NO. 9 | Keleivio Telefonas So. Boston 3071 | SO. BOSTON, FEBRUARY-VASARIO 28 D., 1934 M. | Keleivio Telefonas So. Boston 3071 | METAI XXIX

"Entered as Second Class Matter" February 23, 1905, at the Post Office at Boston, Mass., under the Act of March 3, 1879.

Nežmoniški Policijos Provokatorių Darbai

JAUNAS LIETUVIS JŲ SĄMOKSLO AUKA.

Jie sufabrikavo netoli Pittsburgho užpuolimą, per kurį tapo nušautas Jonas Katkauskas.

Musų korespondentas drg. A. Bačėnas prisiuntė keliatą iškarpų iš "Pittsburgh Press," kur aprašoma šlykšti Pennsylvanijos policininkų provokacija, kurios pasekmėj buvo nušautas Jonas Katkauskas, 20 metų amžiaus lietuvis iš Curtisvillės, Pa.

Šito skandalo istorija tokia:

Du Pennsylvanijos valstijos policininkai ("kazokai") ir du konstebeliai nusistatė suimti jauną Katkauską, kuris jiems pasirodė kažkuo įtariamas. Kadangi jie neturėjo prieš jį jokių įrodymų, tai susirinko pas konstebelį Asayą ir padarė sąmokslą Katkauską išprovokuoti. Jie nutarė pasiųsti pas jį tulą Eckelį ar Eckerį, taip gi jauną vyruką, kuris dažnai jiems patarnaudavo kaip šnipukas, kad jis prikalbintų jauną lietuvį eit su juo ir užpulti saliuną: Policininkai su konstebeliais turėjo pasislėpti tame saliune ir laukti užpuolimo. Jonas Katkauskas per tą užpuolimą turėjo but suimtas, o šnipukas Ecker paleistas.

Šitame sąmoksle dalyvavo policininkai Stinnett ir Mullen ir konstabeliai Asay ir Brožek (pastarasis lenkas). Sąmokslas buvo padarytas konstabelio Asayo namuose.

Ir štai vieną vakarą ateina į Katkausko namus policininkų primokytas šnipukas Ecker ir pradeda kalbinti Joną Katkauską eiti su juo paužti. Girdi, gausime porą merginų ir turėsime "good time."

Katkauskutis nenorėjo eiti. Jis ilgai namie nebuvęs, dirbo Minneapoly prie miltų malimo, o dabar namo jam parvažiavus motina kepė pyragus ir ruošė jam balių, nes rytojaus dieną buvo jo gimtadienis. Jis norėjo buti prie motinos. Bet tas judošius neatsitraukė nuo jo, pakol neišviliojo iš namų.

Iš namų nusivedė jį tiesiai į tulo Salados saliuną Culmervillėj, išsitraukė iš kišeniaus užtaisytą revolverį, kurį jam buvo davęs konstebelis Asay, ir sako, dabar atiduok mums savo pinigus. Laikydamas atkištą revolverį jisai mirktelėjo saliuninkui, kad tas suprastų, jog čia policijos suruoštas "frame up."

Saliuninninkas Salada šito mirktelėjimo nesuprato. Jis sako žinojęs, kad jį užpulsią, bet nežinojęs, kad Ecker buvęs policijos šnipas. Todėl nieko nelaukdamas saliuninninkas pagriebė savo revolverį ir pradėjo liuobti, sunkiai sužeisdamas Eckerį krutinėn. Tuo pačiu laiku iš gretimo kambario išbėgo policininkai su konstabeliais, ir nušovė Joną Katkauską.

Dabar, kaip rašo "The Pittsburgh Press," abudu policininkai ir abudu konstabeliai yra areštuoti, ir prokuroras kaltina juos "sąnokslu nužudyti žmogų."

Musų korespondentas priduria, kad užmuštojo lietuvio tėvai, Kazys ir Marė Katkauskai, yra žinomi toj apylinkėj kaip geri žmonės. Jie gyvena angliakasių kaimely Bairdford, kuris taipgi yra žinomas ir kaip No. 3 Curtisville, Pa. Jų sunus buvo gimęs ir augęs Amerikoje.

Per Audras Žuvo 57 Žmonės.

Laikraščių apskaičiavimu, pereitą sąvaitę Jungtinėse Valstijose dėl audrų ir šalčių žuvo 57 asmenys. Dartmoutho Kolegijoj užtroško 9 studentai. Utah valstijos kalnuose sudužo orlaivis su 3 žmonėmis, kurių lavonai buvo rasti sušalę. Pietinėse valstijose per viesulus žuvo 24 žmonės. Utica mieste sudegė viešbutis su 6 žmonėmis. Arizonoj busui apsivertus tapo užmušti 6 mormonai, ir 3 žmonės žuvo panašioj katastrofoj Kansų valstijoj.

AMERIKOS MIESTUOSE YRA 11,690,000 BEDARBIŲ.

Bedarbių armija Jungtinėse Valstijose per sausio mėnesį padidėjo beveik visu milionu, palyginus su gruodžio mėnesiu, sako Amerikos Darbo Federacijos prezidentas Green. Dabartiniu laiku miestuose yra 11,690,000 bedarbių, kurie pramonėj negali rasti jokio užsiėmimo. Apie 4,600,000 žmonių iš to skaičiaus iki šiol buvo šelpiama valdžios, duodant jiems taip vadinamų "civilinių darbų," kaip gatvių šlavimas, šiukšlynų lyginimas ir tt. Gi likusieji 7,100,000 bedarbių su šeimynomis negauna jokios paramos ir visai neturi iš ko gyventi.

PITTSBURGHE SUDUŽO TRAUKINYS.

Pittsburghe šį panedėlį įvyko traukinio katastrofa dėl apšalusių bėgių. Užbėgęs ant ledo traukinys nuslydo nuo kelio ir 20 pėdų žemyn į gatvę. Penki keleiviai buvo užmušti ir apie 40 sužeista.

BATSIUVIAI NORI 30 VALANDŲ SĄVAITĖS.

Boot & Shoe Workers unijos prezidentas Mara iš Brocktono pristatė Washingtono vyriausybei reikalavimą, kad batų siuvimo pramonėj darbas butų sutrumpintas iki 30 valandų į sąvaitę, nes kitaip bedarbiai batsiuviai nekuomet negausią darbo.

Protestonų Kunigai Nepasiduoda Hitleriui.

Hitleris pasiryžo paversti protestonų bažnyčią savo politikos įrankiu ir paskyrė vyskupą Muellerį jos diktatorium. Muelleris sutiko Hitleriui parsiduoti. Bet kiti protestonų dvasiškiai pasipriešino jo diktaturai. Pereitą sąvaitę susirinkę liuterionų bažnyčios vyresnieji kunigai išleido manifestą, kuriuo visos parapijos ir jų pastoriai šaukiami neklausyti vyskupo Muellerio įsakymų. "Mes pripažįstame tiktai vieną vadą — Jėzų Kristų," pareiškia manifestas. Ką Hitleris su jais darys, da nežinia.

Bedarbių Žygis į Londoną.

Pereitos sąvaitės pabaigoje iš visų Anglijos pusių pradėjo žygiuoti į Londoną bedarbių pulkai. Jų tikslas buvo pamatyti vyriausybės galvą Macdonaldą ir pareikšti jam protestą dėl sunkios jų buklės. Bet Macdonaldas atsisakė bedarbių delegaciją priimti. Jisai paaiškino, kad bedarbių klausimu rupinasi parlamentas, todėl jisai, Macdonaldas, negalįs jiems niekuo pagelbėti.

Sakoma, kad šitam žygiui Anglijos bedarbius sukurstę komunistai, todėl Macdonallas ir jų delegacijos nepriėmęs.

Apkaltino Kunigą Nužudžius 3 Žmones

Pampos mieste, Texas valtijoj, grand jury apkaltino kun. L. H. Shockley nužudžius savo sesers šeimyną, kad galėtų gauti jų $10,000 vertės turtą. Kaltinimo aktas sako, kad kunigas įdėjęs nuodų į miltus, iš kurių buvo gaminamas tai šeimynai valgis, ir 3 žmonės nuo tų nuodų mirę, keturi kiti sunkiai susirgę.

NEW YORKO MAJORAS GRASINA PALEISIĄS TARNAUTOJUS.

Naujas New Yorko majoras La Guardia pareiškė, kad paleisiąs visus miesto tarnautojus, jeigu valstijos legislatura neduos jam teisės prašalinti nereikalingus politikierius, kurie nieko nedirba ir ima iš miesto didelės algas. Visiems pinigų nėra, jis sako. Jeigu valstijos legislatura nori šerti miesto pinigais politikierius, tai miestas turės paleisti darbininkus. Įstatymas New Yorke yra toks, kad darbininkus majoras gali atleisti, bet politikierių negali.

RADIO KALBA 7000 PĖDŲ GILUMOJ.

"Daily Telegraph" praneša, kad Anglijos karaliaus unus, princas Džiordžas, kuris dabar keliauja į Afriką, aplankysiąs ir Johanesburgo aukso kasyklas. Princas busiąs nuleistas 7000 pėdų gilumon į aukso kasyklos šachtą ir ten per radio jis pasakysiąs kalbą.

Siulo Pasidalyti Pacifiką.

Kad išvengus karo su Amerika, japonai nori perskelti Ramųjį Vandenyną pusiau.

Japonai ruošiasi karui, bet nenori prie to prisipažinti. Kad paslėpus savo tikslus, jie dumia pasauliui akis savo kalbomis apie taiką. Pereitą sąvaitę Japonijos didžiunų rumuose užsienio reikalų ministeris Koki Hirota paleido da daugiau šitokių dumų. Sako, Amerikos ir Japonijos diplomatai neturėtų kalbėti apie karą, kad žmonės perdaug neisikarščiuotų. "Amerika ir Japonija turėtų stengtis apie karą visiškai negalvoti," sako jisai.

Atsistatydinęs vice-admirolas Tošiatsu Sakomato pasiulė pasidalyti Ramųjį Vandenyną tarp Amerikos ir Japonijos. Sako, kodėl Japonija negalėtų pripažinti Amerikai viršenybės Pacifiko rytuose už Amerikos pripažinimą Japonijai tokios pat viršenybės Pacifiko vakaruose?

Užsienių ministeris Hirota atsakė, kad toks Pacifiko pasidalinimas butų galimas, jeigu tik Amerika su tuo sutiktų.

Taigi japonai kalba taip, kad išrodytų, jog jie ištikrųjų karo nenori. O tuo tarpu ginkluojasi dieną ir naktį.

Dartmoutho Kolegijoj Užtroško 9 Studentai.

Hanover, N. H. — Pereitą nedėldienį Dartmoutho Kolegijos bendrabuty čia užtroško angliniais garais 9 studentai. Dėl didelių šalčių ir pugų bendrabučio krosnis buvo nepaprastai smarkiai ikaitinta ir nakties laiku kažin kaip nukrito vamzdis, jungianti krosnį su kaminu. Tuo budu garai pasklydo po bendrabutį ir visi studentai užtroško. Laimė da, kad tai pasitaikė nedėldienio naktį, kuomet didžiuma studentų buvo išvažiavusių namo. Kitaip lavonų butų buvę daug daugiau.

ISPANIJOJ GALI KILTI KAIRIUJŲ DIKTATURA

Žinios iš Madrido sako, kad Ispanijos premjeras Alejandro Lerroux įspėjęs dešiniuosius, kad jeigu jie nesiliaus smarkavę, tai apskelbsiąs radikalų diktaturą.

KIDNAPERIAI GAVO PO 99 METUS KALĖJIMO.

Chicagos banditas Roger Touhy ir du jo sėbrai, kurie nesenai buvo pavogę milionierių Hammą ir bankininką Faktorą, už pirmą gaudami $100,000, o už antrąjį $200,000, pereitą sąvaitę buvo nuteisti kalėjiman po 99 metus.

NUSKENDO DU LAIVAI SU ANGLIMIS.

Connecticut valstijos parašty pereitą sąvaitę nukendo du laivai su anglinis, kurie plaukė iš New Yorko į New Haveną. Apie 2,000 tonų anglies nuėjo jūrių dugnan.

Gimdymo Mašina.

Toks yra nacių supratimas apie moterį.

Vokiečių moterų laikraštys "Die Deutsche Kaempferin" tula Zofija Bernar aiškina, kaip hitlerininkai žiuri į moterį.

Hitlerininkai, sako ji, skaito, kad visa tai, ką moteris ligšiol yra padariusi — tai liberalinio egojizmo ir brudo darbas; moteris su tuom krikdanti dvasinį frontą.

Moteris, jų supratimu, tinka tik vaikams gimdyti. Vedybas reikia padaryti tik motinystės vedybomis. Kiekviena galinti gimdyti moteris turi buti kas dveji metai patiekta vyrui ir gimusieji iš tokių "sutuoktuvių" sunųs turi buti atiduoti į vyrų auklėjimo namus. O vedybos, kokios dabar yra,—nereikalingos. Moters pareiga — tik vaikus gimdyti.

Ženeva Da Nemato Depresijai Galo.

Šiomis dienomis Tautų Lyga Ženevoje (Šveicarijoj) išleido savo oficialę pasaulio apžvalgą, kurioje pasaulio ateičiai nenumatoma nieko gera. Tarptautinė prekyba esanti demoralizuota, pramonė suirusi, ir nesą jokių ženklų, kad šita padėtis greitai pasibaigtų. Čia daugiausia kaltas esąs nacionalizmas, valstybių apsitvėrimas muito sienomis. Tas smaugia visokią prekybą ir visi nuo to kenčia.

SUIMTAS ŽYMUS LENKŲ BANDITAS.

Lenkų policija, sužinojusi, kad senai jieškomas banditas Janiak gyvena pas savo tėvus Volios miestelyje, prie Lodzės, apsupo namą. Banditas, matydamas, kad pabėgti nebegalės, vietoje užmušė sargą, kuris ėjo į namus. Paskui visai šeimai liepė išeiti iš namų, pats užlipo ant aukšto ir pradėjo šaudyti į policiją. Namų apgulimas užtruko 10 valandų. Keli policininkai buvo sužeisti. Pagaliau Janiak buvo sužeistas ir turėjo pasiduoti policijai.

SPROGIMAS TEATRE UŽMUŠĖ 3 ŽMONES.

Yonkers, N. Y. — Proctoro teatre pereitą sąvaitę čia įvyko sprogimas, kuris 3 žmones užmušė ir 12 sužeidė. Manoma, kad sklepe prisirinko dujų ir dėl to pasidarė ekspliozija. Sprogimas iškėlė šaligatvį ir suardė dalį teatro.

BUSO NELAIMĖJ 5 ŽMONĖS UŽMUŠTI, 10 SUŽEISTA.

Arizonos valstijoj, netoli Wickenburgo miestelio, pereitą subatą nuvirto nuo kelio busas, kuriuo važiavo iš bažnyčios pulkas mormonų. Penki jų buvo užmušti, o 10 sužeista.

Brookville, Pa. — Pereitą sąvaitę ugnis čia sunaikino senų moterų prieglaudą, su kuria kartu sudegė ir 10 senukių.

Austrijos Darbininkų Budelis "Atgailauja."

GIRIA IŠSKERSTŲ SOCIALISTŲ NARSUMĄ.

Dabar jo krikščioniškoji valdžia jau norėtų gyventi su darbo žmonėmis santaikoje.

Austrijos diktatorėlis Dollfuss iškėlė užsienio spaudos korespondentams balių Vienoje ir gerai juos pavaišinęs pradėjo teisintis dėl savo kruvinų darbų. Jis pripažino, kad į generalinį streiką buvo išėję ne vieni socialistai, bet ir kitokių pakraipų darbininkai. Sako, socialistų partijos narių buvo gal nedaugiau, kaip dešimts iš šimto. Tačiau beveik visi jie kovojo už socializmo idealą. Ir jie kovojo narsiai, tikrai didvyriškai. "Šitą reikia jiems pripažinti," sako Dollfuss, "nors stodami prieš valdžią jie padarė didelę klaidą." Vis dėl to už tokį pasišventimą savo idėjai juos verta esą pagerbti.

Dabar, kuomet viskas jau pasibaigė, reikia stengtis kuo greičiausia užgydyti kovos žaizdas, sako Dollfussas.

Išskerdęs šimtus nekaltų žmonių, sugriovęs kanuolėmis jų namus ir sunaikinęs jų nuosavybę, likusioms jų našlėms ir našlaičiams šitas krikščioniškas budelis dabar ištiesia kruviną savo ranką ir sako: nepykit ant mano valdžios, ji nori su jumis susitaikyt, nes to reikalauja krikščionybės dvasia. Valdžia esanti nekalta, kad pasielgė truputį peršiurkščiai. Prie to ji buvusi priversta.

Bet Dollfussas meluoja, kad jo valdžia buvo "priversta" šiurkščiai elgtis prieš socialistus. Socialistai jos nepuolė. Priešingai, jie ją toleravo, nes ji vedė kovą su hitleriniais fašistais. Jie siulė jai net pagalbą suvaldyti nacius. Be to, socialistai juk patys buvo dalis valdžios. Jie valdė Austrijos sostinę. Jie išstatė tenai puikiausius triobėsius darbininkų šeimynoms. Jų pavyzdinga tvarka domėjosi visa Europa. Net Bostono majoras Curley buvo nuvykęs Vienon pažiurėti kaip puikiai tas miestas buvo socialistų sutvarkytas. Niekur pasauly darbininkų šeimynos neturėjo tokių patogumų, kaip Vienoje. Ir todėl paskutiniais rinkimais 66 nuošimčiai Vienos gyventojų balsavo už palaikymą socialistų valdžios. Taigi, budami Vienos miesto valdžioje, socialistai negalėjo pulti Dollfusso valdžią, taip kaip Amerikoje Milwaukee miesto socialistinė valdžia negali pakelti karo prieš Jungtinių Valstijų valdžią. Vienos socialistus užpuolė pati Dollfusso valdžia su savo fašistais, o paskui net ir kariumenę panaudojo.

Visų pirma karinė fašistų organizacija, užsimovus ant savo šautuvų durtuvus, įsiveržė į socialistų dienraščio "Arbeiter Zeitung" redakciją, išvaikė visus darbininkus ir užėmė visą spaustuvės namą. Kitos fašistų gaujos tuo pačiu laiku puolė kitas socialistų įstaigas ir taip pat jas užėmė. Pagaliau jos apsupo Socialistų Partijos Centro Namą ir pradėjo laužtis į vidų kratos daryti. Tik įsivaizduokit sau: gauja ginkluotų chuliganų atėjo krėsti namus tos partijos, kurią piliečiai pastatė valdyti miestą! Ką gi tokiame atsitikime užpulti socialistai turėjo daryti? Žinoma, kad priešintis.

Bet kaip tik jie pasipriešino, tuomet Dollfusso padėjėjas Fey pašaukė kariumenę su kanuolėmis ir pradėjo bombarduoti visą darbininkų distriktą, visus puikiausius namus, kuriuos socialistai buvo pastatę darbininkams.

Kova tęsėsi 4 dienas ir naktis. Apie 2,500 žmonių buvo užmušta ir daug daugiau sužeista. Tukstančiai vaikų pasiliko be tėvų. Dalis miesto sugriauta. Ir dabar šito viso kaltininkas ištiesia darbininkams savo kruviną ranką, kad jie užmirštų savo draugų kraują ir ašaras ir stotų remti jo "krikščioniškos dvasios valdžią."

Gi tuo pačiu laiku krikščioniškosios buržuazijos laikraštis "Wiener Journal" bataria suruošti didelį balių, visiems apsirengti frakais ir apvaikščioti "bolševizmo nugalėjimą." Sako, darbininkai irgi turį džiaugtis, kad valdžia juos "išliuosavo iš bolševizmo tironijos."

Ar tai ne šlykštus pasityčiojimas iš darbininkų kraujo!

Armijos Lakunams Nesiseka Paštas Vežioti.

Roosevelto valdžia panaikino visus kontraktus su orlaivių kompanijomis paštui vežioti, nes tie kontraktai buvo padaryti prie Hooverio valdžios ir šitame bizny buvę didelių suktybių. Dabar paštas vežioti pavestas armijos lakunams. Bet jiems tas labai nesiseka. Jau keli orlaiviai sudužo ir bene penki lakunai užsimušė. Išrodo, kad kareiviai nėra taip gerai išlavinti, kaip civiliai lakunai. Todėl kalbama, kad pašto oru vežiojimas vėl bus atiduotas į privatinių kompanijų rankas, tik jau mažiau joms bus mokama. Hooverio valdžia išmokėdavusi joms per vienus metus $19,000,000. O dabartinė valdžia mokėsianti už tą patį darbą tiktai $9,000,000.

POPIEŽIUS SMERKIA FAŠIZMĄ.

Popiežius atvirai išėjo prieš Hitlerio fašizmą. Sako, baisus pavojus gręsia žmonijai nuo tų minčių, kokios dabar skelbiamos Vokietijoj. Tos mintys įžeidžiančios žmoniškumą ir priešingos krikščionybės dvasiai.

APŽVALGA

KUN. KEMĖŠIS PASIDARĖ ANARCHISTAS.

Amerikos lietuviai bus jau ne sykį girdėję apie kun. F. Kemėšį, kuris savo laiku čia organizavo vyčius ir redagavo So. Bostono "Darbininką." Dabar jisai Lietuvoje "profesoriauja," rodos, Dotnuvos žemės ukio mokykloje.

Jau budamas Amerikoje kun. Kemėšis nesutikdavo su senais kunigais, kurie kartais vadindavo jį net "bolševiku." Dabar Fabijonas da labiau pakairėjo. Vienam Lietuvos laikrašty tilpo jo straipsnis "Kas gi toliau?" kur jis filosofuoja apie politinę ekonomiją ir prieina prie išvados, kad Proudhono mokslas esąs teisingiausis.

Bet Kemėšio galvoje viešpatauja didelis minčių mišinys ir vietomis jis pats sau prieštarauja. Visų pirma jisai pradeda kunigiškai. Girdi:

"Iš minčių ir idėjų chaoso, iš ekonominių bei socijalinių santykių netvarkos nėra kito budo išbristi žmonijai, kaip priimti ir tvirtai nusitverti tų amžinų žmonijos sugyvenimo principų, kuriuos į sugyvenimo pagrindus patarė padėti patsai visatos Kurėjas. Tai pirmoj vietoj teisingumas ir iš jo išplaukiąs visuotinio darbo principas. O kartu su teisingumu ir meilė, visų žmonių brolybė."

Čia, žinoma, gryna nesąmonė. Nes "visatos Kurėjas," vis viena kaip jį neįsivaizduotume, nėra jokių "žmonijos sugyvenimo principų" nustatęs. Vietoj teisingumo, meilės ir brolybės, visoje gamtoje eina žiauri kova už buvį. Piaunasi netik žmonės, bet taip pat ėda vieni kitus ir žemesni sutvėrimai, net vos įžiurimi vabzdžiai, kurių negalima kaltinti nei "bedievybe," nei "marksizmu," nei "nukrypinu nuo krikščioniškos doros." Todėl niekus kun. Kemėšis pasakoja, kad žmonija galinti išbristi iš dabartinės netvarkos vien tik nusitverdama tų "principų," kuriuos paliko "visatos Kurėjas."

Apie kapitalistinę pelno sistemą kun. Kemėšis nusimano neblogiausia. Jisai pripažįsta, kad—

"Neteisingas iš pagrindų ir demoralizuojantis buvo kapitalistinės sistemos vyriausias veiklos motyvas — pelno motyvas; vyriausias gyvenimo idealas — greito praturtėjimo idealas. Juk jeigu A. pelnosi iš B., tai, vadinas, B. už savo prekę ar patarnavimą negauna iš A. ekvivalento, gauna mažiau, negu jo prekė ar patarnavimas yra vertas. Kas davė ponui A. teisę naudoti poną B. savo reikalams? O juk ta 'teise' naudojasi šiandien ir pirkliai, ir pramonininkai, ir visi skolinantieji pinigus už nuošimčius. Kapitalistinė sistema — pelno sistema — yra žmonių naudojimo sistema ir kaipo tokia pačiuose savo pagrinduose neteisinga."

Jeigu p. Kemėšis šitokios pažiuros laikytusi iki galo, mes galėtume su juo sutikti. Bet toliau jisai netenka lygsvaros ir pradeda pats sau prieštarauti, reikalaudamas, kad šita neteisinga sistema pasiliktų. Jis sako:

"Teisingumo žmonių santykiuose atstatymas anaiptol nereikalauja įvedimo marksinio socijalizmo ir privatinės nuosavybės panaikinimo. Privatinės nuosavybės panaikinimas butų dar didesnė neteisybė, kaip kapitalisto pelnas. Kartu su tuo eitų ir visiškas asmens pavergimas valstybei, kas negali buti idealu nė vienam laisvę branginančiam žmogui. Ir teisingumas ir laisvė butinai reikalauja privatinės nuosavybės institucijos."

Kokiais stebuklais galima butų panaikinti kapitalistinę arba pelno sistemą, paliekant privatinės nuosavybės instituciją, kun. Kemėšis nepaaiškina.

Bet toliau jisai pradeda cituoti pereitojo šimtmečio utopininkus Robertą Owena, Saint-Simoną, Fourierą ir galų gale prieina prie Proudhono, kuris geriausia jam patinka.

Štai kun. Kemėšio žodžiai:

"Proudhon'as, kaip Owen'as, St. Simon'as ir Charles Founier, (turėtų buti Fourier. — "Kel." Red.), buvo apšauktas socijalistu utopininku. Tačiau reikia pripažinti, kad Proudhon'as rimtai nuosavybės klausimą pastatė. Tiesa, jam nebepasisekė pačiam praktiškai įrodyti savo idėjų sekmingumo. Bet kad jo idėja buvo rimta, įrodo musų laikais tvirtas pasiryžimas ir Italų fašizmo ir vokiečių nacijonalsocijalizmo —eiti prie pajamų be darbo pašalinimo."

Taigi, lai gyvuoja Proudhonas!

Na, o kas buvo Proudhonas? Gal koks vyskupas ar kardinolas, kad jo mokslas taip patiko kun. Kemėšiui?

Proudhonas buvo gryniausio vandens francuzų anarchistas. Jisai gimė 1809 metais, mokinosi Paryžiuje, leido įvairius laikraščius ir už peržengimą spaudos įstatymų buvo kelis kartus baustas kalėjimu.

Žymiausis jo veikalas apie valstybę ir nuosavybę yra "Systeme des contradictions economiques au philosophie de la misere." Savo mokslą pats Proudhonas vadina anarchizmu, o save — anarchistu.

Aukščiausis įstatymas pas jį yra teisingumas. Bet Proudhono teisingumas atmeta visokią valdžią ir privatinę nuosavybę. "Kas yra nuosavybė?" jis klausia. Ir atsako: "Vagystė!"

O apie valstybę ir valdžią Proudhonas sako taip:

"Valdymas žmonių žmonėmis yra vergija. Kas pakelia prieš mane ranką, kad duoti man paliepimą, tas yra uzurpatorius ir tironas; aš apskelbsiu jį savo priešu... Autoritetas, valdžia, valstybė ir prievarta— tai vienas ir tas patį — priespauda ir išnaudojimas artimo."

Pagal Proudhoną, nereikia nei partijų, nei parlamentų, nei valstybės, nei įstatymų, nes valdžių ir parlamentų leidžiami įstatymai yra žmonių laisvės varžymas ir pavergimas. Įstatymai gali but daromi tiktai laisvu susitarimu vieno žmogaus su kitu, arba vienos žmonių grupės su kita grupe. Bet toks įstatymas yra niekas daugiau, kaip tik laisva sutartis bendrai ką nors veikti. Tokioj sutarty turi but nurodyta ir bausmė už žodžio sulaužymą. Bet ir bausmės sunkumas priklauso nuo laisvo abiejų arba visų susitarimo. Žmogus sulaužęs laisvą sutartį skaitomas barbaru, prašalinamas iš susitarusiųjų tarpo ir gali but baudžiamas mirtimi, jeigu sutarty tas numatyta. Sukakus paskirtam laikui, sutartis pasibaigia ir tokio įstatymo daugiau nebėra.

Tai šitokį mokslą užgiria kun. Kemėšis.

Tur but niekas kitas nepataikytų taip negailestingai save mušti, kaip vyčių organizatorius. Visų pirma jisai pareiškia, kad pasaulį gali išgelbėti tiktai Dievas. Toliau jis pasmerkia privatinės nuosavybės sistemą, paskui privatinę nuosavybę užgiria, o ant pat galo atranda, kad rimčiausia nuosavybės klausimą pastatęs Proudhonas, kuris, kaip matėm, pavadino ją **vagyste.**

Taigi "profesoriaus" Kemėšio straipsnis labai panašus Biblijai: kas pradžioj pasakyta, tas toliau apversta aukštyn kojom. Tai ištikrųjų krikščioniška ir anarchistiška.

ROMOS KATALIKŲ KUNIGAI BIJO STERILIZACIJOS.

Žinios iš Vokietijos sako, kad Koelno apylinkės Romos katalikų vyskupas liepė savo kunigams ir parapijonims priešintis, jeigu Hitleris užsimanytų juos sterilizuoti. Išleistame savo aplinkrašty tasai vyskupas pabrėžia, kad—

"Sterelizacijos klausime, tikintieji privalo vadovautis krikščionišku moraliu įstatymu, paskelbtu Vyriausiojo Bažnyčios Autoriteto. Mes kreipiame jusų dėmesį į sekančius dėsnius, nustatytus Šventojo Tėvo: yra draudžiama pasiduoti save sterelizacijai, taipgi draudžiama atiduoti kitą sterelizacijai. Taip moko Katalikų Bažnyčia."

Bet biblija sako, kad pats Kristus prigulėjęs tokiai sektai, kuros vyrai patys save sterilizuodavę. Taigi, bėgdami nuo sterilizacijos, Romos kunigai laužo krikščionybės tradiciją.

BEPROČIAI KLYKAUJA.

Nuo pat nelaimingo savo atsiradimo komunistai kaltino ir vis da tebekaltina socialistus "revoliucingumo" stoka. Amerikoje jie dėl to ir Socialistų Partiją suskaldė, kad ši nenorėjo kelti revoliucijos Rusijos bolševikų pavyzdžiu, nors atskilę nuo socialistų ir įsikurę savo partiją jie, kažin kodėl, irgi tokios revoliucijos čia nesukėlė.

Paskui jie pradėjo lieti savo pamazgas ant Vokietijos socialdemokratų, kad šie komunizmo nevykina; o pastarais laikais jie korė šunis ant vokiečių socialdemokratų, kam šie be mušio pasidavė Hitleriui, nors ištikrųjų komunistai pasidavė jam patys pirmutiniai.

Netik Amerikoj ir Vokietijoj, bet taip pat ir Anglijoj, ir Francuzijoj, ir visame pasauly komunistai vis pravardžiavo socialistus "socialpatriotais," "oportunistais," "socialfašistais" ir da kitaip vien dėl to, kad socialistai nesiima ginklų prieš buržuaziją.

Bet štai, Austrijos socialistai panaudojo ginklą, kada klerikališkai - fašistiška buržuazija užsimojo juos sunaikinti. Kovon stojo netik vyrai, bet ir jų moterys su vaikais. Mušėsi keturias dienas ir naktis be jokios pertraukos, be jokio pasilsio. Net klasiniai priešai pradėjo su pagarba kalbėti apie Austrijos socialistų narsumą ir pasišventimą ginant darbininkų reikalus. Išskyrus juodašimčius ir kitokius reakcininkus, visas pasaulis pradėjo reikšti kovojantiems socialistams užuojautos.

Bet komunistams ir tas nepatiko. Ir Austrijos socialistus, kurie mirė ant barikadų kovodami su ginklais rankose už darbininkų klasės reikalus, komunistai pradėjo koliot "darbininkų pardavikais." Štai, komunistų organo "Laisvės" žodžiai:

"...Austrijos barikados parodė, kaip pardavinga yra socialdemokratija, kuri, turėdama savo vadovybėje Austrijos darbininkų klasę, užnuodijo jos protą prieš revoliuciją..."

O tuo tarpu faktas yra toks, kad didžiausi darbininkų priešai yra patys komunistai. Pereitame "Keleivio" numery mes jau rašėm, kaip jie užpuolė ir suardė New Yorko darbininkų suruoštą masinį protesto mitingą prieš Austrijos valdžią dėl darbininkų žudymo. Juk tuo užpuolimu komunistai padarė didžiausį patarnavimą Austrijos klerikališkai-fašistiškai valdžiai. Tariant "Naujienų" žodžiais—

"Sutrukdydami protesto mitingą, komunistai suteikė moralę pagelbą tiems Austrijos galvažudžiams, prieš kuriuos tas mitingas buvo rengiamas. To negana. Užpuldami socialistų ir darbininkų unijų viešą susirinkimą, Maskvos pastumdėliai davė praktišką pavyzdį to, kaip smurto pagelba gali buti ardomas masinis darbininkų judėjimas. Lygiai tokiais pat žygiais pradėjo savo kontr-revoliucinę karjerą Mussolini Italijoje ir Hitleris Vokietijoje."

Ir buvusis Vokietijos siuvėjų sąjungos pirmininkas Pietti, kuris dabar gyvena New Yorke ir matė komunistų sukeltą pragarą minėtame protesto mitinge, pasakė, kad "lygiai tokia pat beprotybė pastatė Hitlerį prie valdžios." Lygiai taip elgdavosi darbininkų mitinguose ir Vokietijos komunistai. Tas kartojosi ir kartojosi, jisai sako, pakol darbininkai tapo tiek suskaldyti, kad atėjo Hitleris ir pradėjo visiems kapoti galvas.

Ir nežiurint tokių skaudžių pamokų, tie bepročiai vis da klykauja, vis ardo ir demoralizuoja darbininkų klasę!

SANDARIEČIŲ PROGRAMAS PERMAŽAS.

"Sandara" 7-tame numery, pirmame puslapy, rašo:

"Smagu mums pranešti, jog Chicagos sandariečiai rengiasi iškilmingai minėti Nepriklausomybės šventę. Roselando kolonijoj bus populiarės iškilmės su programu, kalbomis ir šokiais..."

Vadinasi, kalbos ir šokiai į sandariečių programą nesutelpa. Nejaugi jie jau nebeturėjo iš ko nusipirkti savo programui truputį didesnio lakšto popieros, kad sutilptų visos "populiarės iškilmės?"

Stiprumas

Turėdami sąskaitą šitame banke, jųs galit but užtikrinti, jog jusų bankas yra visur žinomas dėl savo didelio finansinio stiprumo. Tuo pačiu laiku jųs galite naudotis patarnavimais didžiausios ir seniausios finansinės institucijos Naujoje Anglijoje.

The FIRST NATIONAL BANK of BOSTON

150th Anniversary

1784 ★ 1934

Skyriai visose miesto dalyse

Iš Diktaturų Istorijos

Diktaturos Naujaisiais amžiais.

Šiandien Europoje ir kitur paplitusios diktaturos nėra naujas daiktas: jų jau nemaža buvo senovės Romos istorijoj, jų nemaža pasikartojo ir naujesniais laikais

Viduriniai amžiai daugiausia praėjo su monarchijos vėliava. Visuose Europos kraštuose viešpatavo didesni ar mažesni karaliai, karaliukai, kunigaikščiai, hercogai, baronai ir kitokie tituluotieji, "Dievo pateptieji" nenaudėliai. Visi jie daugiausia budavo absoliutiniai (niekuo nesuvaržyti) valdovai, kurių noras ir valia buvo aukščiausias įstatymas. Panorėdavo toks despotas ką nors nužudyti, užtekdavo įsakyti ir jo "valia" tuo švenčiausiai budavo išpildoma (nužudydavo dažnai net ir savo motinas, brolius, seseris, gimines ir tt.); susipykdavo dėl kokio menkniekio su kitos šalies valdovu — ir renka vyrus, ir kelia karą; panorėdavo daugiau lėbauti — ir moka žmonės vos pakeliamus mokesčius. Šitokių "Dievo pateptųjų" kraugerių valdymas tęsėsi, galima sakyti, per visus niuriuosius Viduramžius.

Diktaturos Francuzijoj.

Su šiokiomis tokiomis diktaturomis vėl susitinkame prasidedant naujiesiems amžiams. Pirmąją ryškesnę Naujųjų amžių diktaturą galime laikyti kardinolo Armand du Plessis de Richelieu (sk. Arman diu Plesy de Rišeljė) diktaturą Francuzijoj 1624—1642 metais. Francuzijos karalium tuomet buvo Liudvikas XIII, žmogus menkų gabumų ir ištižęs. O laikai buvo neramus: virė smarkiausios naminės kovos tarp katalikų ir protestantų, Francuzijoj vadinamų hugenotais. Kardinolas Rišeljė buvo įžulus politikierius. Jis mokėjo priselinti prie Liudviko XIII, kuris jį ir paskyrė savo ministeriu. Bebudamas ministeriu, Rišeljė pasiglemžė į savo rankas visą valstybės valdžią, ir pačiam karaliui Liudvikui XIII nieko nebepalikdamas.

Ir štai, pirmasis kardinolo noras buvo — visai išnaikinti Francuzijos hugenotus. Ir tą savo norą jis sugebėjo kuo puikiausiai įvykdyti. Mat, hugenotams buvo suteiktos lygios teisės su katalikais gyventojais. Kard. Rišeljė įsigeidė tas žmonišką sias teises nuo hugenotų atimti. 1628 metais jis įsakė apgulti ir paimti hugenotų tvirtovę La Rochelle (Rošel). 11 mėnesių francuzų kariuomenė laikė apgulus tą tvirtovę, kol ligos, badas, epidemija, neprivertė suvargusius gyventojus pasiduoti. Iš daugelio gyventojų bebuvo likus vos saujalė. Netrukus buvo paimtos ir kitos hugenotų apsaugos vietos. Dauguma hugenotų bėgo iš Francuzijos.

Daugumai žmonių, drįsusių pasipriešinti Rišeljė diktaturai, buvo nukirstos galvos. Tuo laiku Francuzijoj buvo jau šioks toks parlamentas (seimas). Visi karaliaus įsakymai, prieš gaudami įstatymo reikšmės, **turėdavo buti persvarstomi ir patvirtinami parlamento.** Parlamentas galėdavo pridėti savų pastabų arba įsakymą visai atmesti. Rišeljė to nepakentė ir iš parlamento tą teisė atėmė. Pirma buvo da šaukiami vadinamieji luomų susirinkimai, kuriuose galėdavo dalyvauti ir žemesnieji tautos sluoksniai ir tarti savo žodį. Rišeljė ir tai panaikino: žmonėms jis bepaliko tiktai teisę klausyti ir mokesčius mokėti, o viską kitą pasiėmė sau.

Rišeljė mirė 1642 metais. Sekančiais metais mirė ir karalius Liudvikas XIII. Kadangi naujasis karalius Liudvikas XIV tebebuvo dar vaikas, tai Francuzijos valdžią pasigrobė kitas klerikalas, kardin. Mazarini. Tai buvo žemos kilmės italas, gimęs Sicilijoj. Patekęs ministeriu, jis panoro įsigyti tokios pat valdžios, kokios turėjo Rišeljė. Prieš jo diktaturą vėl ėmė priešintis parlamentas. Dabar parlamentą palaikė ir Francuzijos kunigaikščiai, kurie taip pat nepakentė kardinolo Mazarinio viešpatavimo. Kai Mazarini norėjo dar padidinti ir taip jau vos pakeliamus mokesčius, parlamentas užprotestavo ir tą įsakymą atsisakė patvirtinti. Tuomet kai kurie parlamento nariai buvo suimti ir pasodinti kalėjiman. Francuzijos gyventojai, suprantama, kai vienas ėjo už parlamentą prieš diktatoriaus įsiviešpatavimą ir priespaudą. Pradėjus vaikyti parlamentą, gyventojai to nebegalėjo pakęsti ir Paryžiuj sukėlė revoliuciją (vadinamą Frontą). Prie Paryžiaus tuojau prisidėjo ir kiti Francuzijos miestai. Jaunasis karalius ir jo motina iš Francuzijos pabėgo. Neužilgo savo kailį turėjo nešti ir pats kard. Mazarini. Bet jis ir užsieny nenurimo ir stengėsi vėl atsigriebti. Ir štai jis pasisamdė didžiulę kariuomenę (mat, pinigų turėjo prisivogęs daug) ir ja vedinas atžygiavo vėl Pažium ir jį užgrobė. Visa valstybės valdžia vėl atiteko diktatoriui kardinolui Mazariniui. Visiems laisvių kovotojams, visiems diktatoriaus priešams, žinoma, buvo suruošta pirtis. Kas suspėjo išnešti savo galvą užsienin, tas likosi sveikas, o kam nepavyko, tai ir su gyvybe reikėjo atsisveikinti. Ir visi panašus grobikai panašiai elgėsi ir tebesielgia.

Didžiausioji Rišeljė's ir Mazarinio norai, žinoma, buvo savo valdžios sustiprinimas ir savo garbės padidinimas. Mirus 1661 metais kard. Mazariniui, visą valdžią savo rankosna suėmė pats karalius Liudvikas XIV.

Šitos kunigų ir karalių diktaturos Francuzijoj taip prislėgė gyventojus, taip juos apiplėšė ir įvargino, kad neužilgo kilo Didžioji Francuzijos Revoliucija, kuri nukirto galvą netik pačiam karaliui Liudvikui XVI-tajam, bet visiems buvusiems jo pakalikams.

KAS SKAITO, RASO TAS DUONOS NEPRASO

AMERIKOS LIETUVIŲ GYVENIMAS

KAS NIEKO NEVEIKIA TO NIEKAS NEPEIKIA

DAUGIAU ŽINIŲ APIE BERNOTŲ ŠEIMYNOS NELAIMĘ.

EXPORT, PA.

Teko patirti daugiau žinių apie tą nelaimingą atsitikimą, kuris ištiko Exporto lietuvių suvargusių angliakalių Bernotų šeimyną 8 vasario naktį. Jau praeitą kartą rašiau, kad gaisras kilo Bernotų namuose nakties metu, kada visi miegojo, ir ugnis sunaikino netik nuosavus namus ir rakandus, bet ir 2 maži vaikučiai žuvo liepsnose, mergaitė 8 metų, o berniukas 18 mėnesių. Kiti šeimynos nariai dručiai apdegė; ypač motina ir 2 dukteris skaudžiai nukentėjo. Viena duktė, 22 metų amžiaus Elena, antrą dieną mirė.

Gaisro priežastis ir kaip žmonės gelbėjosi.

Tikros gaisro priežasties niekas kol kas nežino, bet yra spėjama, kad ugnis kilo iš perkaitinto pečiaus, nes tuomet buvo dideli šalčiai ir visi žmonės smarkiai kurino pečius, kad sušildžius šaltus savo namus. Paprastai, biednų darbininkų namuose nėra įtaisytų tinkamų pečių namams apšildyti; dažnai yra vartojami palaikiai mažiukai pečiukai, kad nesudegintų daug anglių. Ir tie maži pečiukai yra tik virtuvėje, iš virtuvės bandoma apšildyti visą stubą. Del to dažnai ir įvyksta gaisrai biednų darbininkų namuose.

Taip, turbut, atsitiko ir Bernotų namuose. Bernotų šeimyna 8 vasario nuėjo gulti ankstokai, ir apie 11 val. pajuto, kad miegamieji kambariai jau pilni dumų. Motina pirmiausia pabudus ir pajutus pavojų, pirmiausia puolė gelbėti savo 18 mėnesių vaikutį Richardą ir 8 metų Genovaitę. Pagriebus kudikį į glėbį ir mergaitę už rankutės, puolėsi prie durų bėgti laiptais žemyn ir laukan. Bet kaip tik duris pradarė, liepsnos ją parmušė su vaikais. Vaikučiai nusirito laiptais žemyn, tiesiai į ugnį, o motina šiaip taip susilaikė. Jai į pagelbą pribuvo vyresnysis sunus Edvardas ir ištraukė iš ugnies, bet prie savo broliuko ir sesutės jis negalėjo prieiti. Kiti visi šeimynos nariai vargais negalais išsigavo per langą iš miegamųjų kambarių, bet visi dručiai apdegę. Ypač Elena baisiai apdegė ir antrą dieną mirė ligoninėj.

Kada pribuvo ugniagesiai iš visų apylinkių, tai jau nieko nebuvo galima išgelbėti, tik išėmė iš po degėsių apdegusius dviejų vaikų lavonus, o apdegusius šeimos narius pagelbėjo nuvežti į ligoninę.

Nuosavi namai ir rakandai nebuvo apdrausti.

Bernotų šeimyna gyveno Exporte daugiau kaip 25 metai ir visą laiką dirbo anglių kasyklose; turėjo įsigyję ir nuosavą namuką, taip sakant, savo pastogę. Šiais depresijos laikais angliakasiai gyvėno sunkiausius laikus. Bernotų šeimyna irgi ilgai nedirbo, o jeigu ir dirbo kiek, tai vos tik ant duonutės užsidirbdavo. Apdrausti nuo ugnies namus ir rakandus nebuvo dolerio, tai taip ir buvo laukiama vis geresnių laikų... Ir štai, belaukiant geresnių laikų, ištiko gaisras ir sunaikino viską, viso gyvenimo darbą, nuosavą pastogę ir viską, ką tik turėjo.

Baisus reginys.

"Tai yra baisiausias reginys, kokį kada teko man matyti," pasakoja vienas angliakasys, kuris pats pirmas pribuvo Bernotams į pagelbą. "Kone visas namas buvo ugnies apimtas. Bernotų šeimynos nariai, katrie spėjo išnešti savo gyvybes, buvo vien naktiniuose rubuose ir tie patys jau buvo apdegę ant jų gyvų kunų; katrie galėjo, tai vis dar draskė nuo savęs degančius marškinius."

"Šaltis buvo apie 20 laipsnių žemiau zero, o kur ta išgastis ir tas dejavimas dėl baisaus apdegimo, ir matant kaip dega jų du vaikučiai, kurių išgelbėti jau nebuvo galima jokiu budu! Tikrai širdį veriantis reginys buvo," pasakoja tas angliakasys.

Trys lavonai, du grabai į vieną duobę.

Bernotų mažiausieji šeimynos nariai, Richardas ir Genovaitė, kurie žuvo ugnyje, buvo tuoj nuvežti pas graborių. Tačiau graborius žino, kad Bernotų šeimyna neturėjo pinigų, namai ir rakandai nebuvo apdrausti, tai nelengva bus apmokėti palaidojimo lėšas. Veikiausia reikės rinkti aukas, kad sušelpus likusius gyvuosius.

Graborius todėl patarė abudu vaikučiu sudėti į vieną grabą, tai bus mažesni ekspensai. Šeimynos nariai ir visi kiti sutinka su graboriaus nuomone; nors ir nebutų kaip reikia, bet ką darysi, kad neturtas priverčia prie visko!

Besirengiant prie laidotuvių, gauta žinia, kad ir Elena jau mirė ligoninėj. Nutarta palaukti su laidotuvėmis ir Eleną sykiu palaidoti —bus mažesni ekspensai. Bet Elena jau negali tilpti į tą patį grabą.

Parupinta du grabai trims lavonams, bet nutarta palaidoti visus į vieną duobę, kad butų mažesni ekspensai... Taip galvojo dauguma geriausių Bernotų draugų ir prietelių, kurie ir patys daugumoj yra vargo bitės, angliakasiai.

Utarninko rytmetį, 13 vasario, šiaurys vėjas negailestingai putė ir nešiojo sniegą; šaltis buvo didelis ir be gerų drabužių buvo nemalonu išeiti laukan. O šios apylinkės angliakasiai nelabai turtingi šiltais ir gerais drabužiais. Tą dieną buvo išlydėti trįs lavonai dviejuose grabuose, dalyvaujant laidotuvėse neperdideliam skaitliui angliakasių ir jų šeimynų iš priežasties šalčių. Ir palaidota trys lavonai dviejuose grabuose ir vienoje duobėje.

Kiti Bernotų šeimynos nariai sveiksta.

Paskutinėmis dienomis teko sužinoti, kad kiti Bernotų šeimynos nariai jau sveiksta. Pasveikę jie turės pradėti visą gyvenimą iš naujo.

Ištikus nelaimei, geri žmonės pasiskubino su pagelba nelaimingai šeimynai; vieni sudovanojo šiokių tokių drabužių, kiti rakandų, treti suteikė šiokią tokią pastogę.

Reporteris.

NUBAUDĖ VIRŠAITĮ.

Panevėžio apylinkės teismas, Rozalimo valsč. viršaitį Modestavičių už apšmeižimą vieno mokytojo nubaudė 7 parom arešto arba 100 litų baudos.

DETROIT, MICH.

Atsišaukimas į visus dailės mylėtojus.

Detroite susiorganizavo naujas lietuvių darbininkų choras, po vardu: Detroito Lietuvių Dailės Choras. Tuli draugai jau senai pageidavo tokio choro, prie kurio galėtų prigulėt kiekvienas darbininkas bei darbininkė be skirtumo politinių bei religinių įsitikinimų. Dabar tokis choras jau pradeda gyvuot, jau turėjo pirmas pamokas.

Chorą vadovauja — mokina gabus ir energingas mokytojas gerb. J. Žuronas. Iš dabar jau esančių chorisžių pareiškimų, yra aišku, kad choras neprigulės jokiai partijai ir veiks tik kaipo darbininkų choras, kaipo bendro fronto choras.

Pirmame choro narių susirinkime tapo išrinktas ir choro komitetas, kuris susideda iš sekančių asmenų: pirmininkas, L. Linkus; protokolų sekretorė St. Masytė; fin. sekretorius, A. Račkus; ždininkas, G. Rasko; korespondentu, K. Morkunas. Jau dabar chore yra apie 35 nariai-rės, bet reikia dar daugiau narių-dainininkų.

Todėl mes atsišaukiam į visus Detroito ir priemiesčių lietuvius darbininkus, vyrus, moteris ir merginas, kurie myli dailę, muziką, dainas, ir abelnai meną, ir kviečiame prisidėt prie naujo Dailės Choro.

Choro pamokos buna kiekvieną nedėldienį, Lietuvių svetainėje, 25-th st. ir Vernor Highway. Prasideda 2 val. po pietų.

Kurie galite dainuot, kviečiame ateiti ir prisidėt prie choro.

Choro sekr. **St. Masytė.**

P. S. Vasario 11 d., choro nariai savo susirinkime nutarė parašyt tokį atsišaukimą ir pasiųst net keliems lietuvių laikraščiams Amerikoje.

St. M.

DETROIT, MICH.

Rengia gražų pasilinksminimą.

Kovo 3 d., subatoje, LSS. 116 kp. rengia gardžią grybų vakarienę. Šokiai prasidės nuo 7 vakare, Bohemian salėje, Tillman ir Butternut gatvių kertėj, West saidėje.

Detroito visuomenę prašome atsilankyti į šį puikų parengimą ir smagiai praleist laiką su Detroito socialistais. Įžanga pigi, tik 35c. ypatai. Visi smagiai pasišoksim ir gardžiai pavalgysime. Jus žinote, kad socialistai visados remia visokį darbininkų judėjimą, o taipgi ir lietuvių svarbius reikalus, todėl atsilankykit skaitlingai ir pas juos.

Sekr. **V. Gumbris.**

DETROIT, MICH.

Užmušė Joną Jurgelą.

Vasario 3 d. vakare, einant jam skersai West Vernor Highway, ties Beecher avenue, užvažiavo automobilius ir užmušė jį ant vietos.

Jurgela buvo 51 metų amžiaus ir buvo gana stiprus ir sveikas vyras. Pirm 20 metų jis risdavosi su drutuoliu Kundrota. Velionis seniau yra apkeliavęs daug lietuviškų kolonijų Amerikoje ir pažinojo daug žmonių. Paliko nuliudime žmoną, du broliu ir seserį Amerikoje, ir brolį ir seserį Lietuvoje. Velionis kilęs iš Suvalkų gub., Šunskų parapijos, Bebrinskų kaimo. Lai buna musų amžina jam atmintis.

Anna Masalskis.

Orančių Paroda Californijoje.

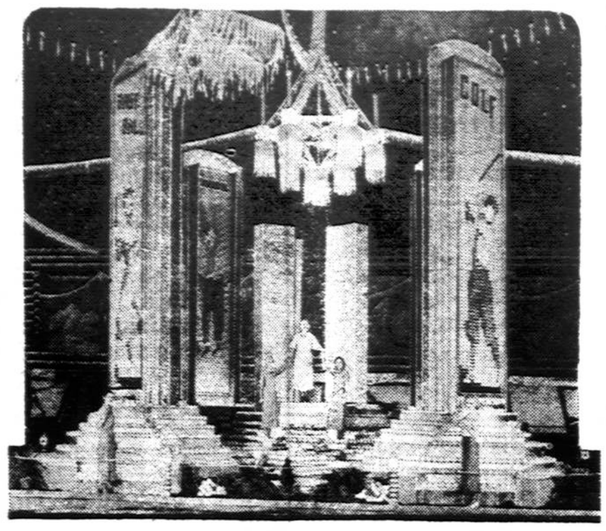

Čia parodyta orančių paroda San Bernardino mieste, Californijoj. Visa šita architektura buvo padaryta iš apelsinų.

ELIZABETH, N. J.

Skelbia nebutus dalykus.

"Laisvė" rašo, kad čia didelis bankas užsidarė ir nunešė darbininkų pinigų $3,900,000.

Turbut "Laisvė" nori daugiau aukų, kad taip rašo. Ištiesų gi čia bankas neužsidarė ir jokių pinigų nenunešė, tik išmoka kas sąvaitė. Į mėnesį duoda $100, o į sąvaitę $25. Dauguma bankų čia taip daro.

Toliau "Laisvė" rašo, kad Emma Goldman apsistojo skebiniam viešbutyje Astorijoj, kur darbininkai streikuoja. Reiškia, jai nerupi darbininkų reikalai. Bet Sovietų Sąjungos ambasadorius Troyanovskis irgi tankiai lankosi tame viešbutyje. Tai reiškia, ir jam nerupi darbininkų gerovė. Jisai kožną nedėldienį tame hotely vakarienes valgo. Pati "Laisvė" taip praneša.

Kažin kaip ji da neparašo, kad tą viešbutį valdo socialistai?

J. D.

S. L. A. REIKALAI

Detroito Seimas išrinks Dr. A. L. Gaičiuną kvotėju.

Dr. Graičiunas nuo 1894 metų priklauso į SLA. ir per tą visą laiką nei karto nebuvo suspenduotas. 1897 metais buvo seimo delegatas Philadelphijoj, ir paskui dalyvavo visuose kituose seimuose.

Jis išbuvo perdaug metų SLA. 36 kp. prezidentu ir išaugino kuopą virš 600 narių. Kai SLA. prezidentas St. Gegužis suskaldė minėtą kuopą, ji nupuolė upu ir nariais.

Reikia neužmiršti, kad dr. Graičiunas yra suorganizavęs suvirš keturiasdešimts SLA. kuopų. Kuris iš lietuvių daktarų gali susilyginti su šiuo Graičiuno rekordu?

Iš lietuvių daktarų, Graičiunas pirmutinis pakėlė balsą prieš visokius šundaktarius. Kad supažindinti lietuvius su ligų priežastimis ir kaip užlaikyti sveikatą, d-ras Graičiunas sumanė, kad SLA. organe "Tėvynėje" butų įvestas sveikatos skyrius. Dėl to skyriaus įvedimo "Tėvynėje," d-ras Graičiunas buvo išjuoktas. Bet dabar visi laikraščiai turi sveikatos skyrius. Kad įvertinus to nenuilstančio veterano veikėjo nuopelnus, jeigu delegatams SLA. seime rupės teisybė, jie išrinks jį SLA. daktaru-kvotėju.

Dirbdamas Amerikos lietuvių labui, dr. Graičiunas turto nesusikrovė, todėl neturi pinigų apmokėti lėšų savo delegatams.

Ateinantis seimas SLA. parodys, ar delegatai sugebės įvertinti žmogų, kuris per visą savo gyvenimą eikvojo energiją lietuvių labui.

Patriotas,
Pittsburgh, Pa.

Kas Mums Rašoma.

Iš Scrantono, Pa. — Vasario 18 d. tautinė parapija minėjo Lietuvos nepriklausomybės paskelbimo sukaktuves. Dalyvavo taipgi Jaunimo Draugija ir "Birutės" Choras. Posėdį atidarė trumpa prakalbėle Mykolas Balčiunas. Kalbėjo kun. Vaicekauskas, kun. Brazys ir p. K. Demikis. Choras p-lės Adelės Gustaitytės vedamas gražiai padainavo, o p-lė Gataveckaitė graudingai padeklamavo "Prie sunaus kapo." Toliau buvo spektaklis apie Lietuvos kentėtus vargus, kuriuos puikiai atvaizdavo p-lė Aldona Straigytė. Gerai taipgi lošė Antanina Mankevičiutė, Marijona Jastremskytė, Juozas Raulinaitis, Juozas Karanauskas ir Vladas Karanauskas. Salė buvo pilna žmonių.

Jaun. korespondentas.

Iš Cleveland, Ohio.—Lietuvos neprigulmybės paminėjimą čia ruošė visos draugijos išvien. Vasario 18 d. visi susirinko prie salės, paskui su vėliavomis numaršavo į Lietuvių Darželį, kuris randasi miesto parke, sudėjo vainikus ant Basanavičiaus biusto ir pasiklausę kalbėtojų vėl sugryžo į Lietuvių Salę, kur buvo paruošta vakarienė. Čia vėl buvo kalbų, dainų ir muzikos. Muzikalę programos dalį išpildė šie asmenys: Alvina ir Domicelė Salasevičiutės, Juozas ir Petras Luizai, Elena Grigiutė, Adelaidė Miliauskiutė, Aldona Vilkelis, Anelė Kavaliauskienė ir Birutė Vaitkevičiutė. Aukų L. K.Darželiui surinkta $40.02. Be to, parduota 108 Vilniaus pasai, už kuriuos pinigai eis į Vilniaus geležinį fondą.

Jonas Jarus.

Scranton, Pa.— Sausio 27 d. mirė Juozas Fogelis. Velionis buvo da nepersenas žmogus, paliko žmoną, du sunus ir dvi dukteris. Palaidotas tapo Arlington, N. J. kapuose. Iš Lietuvos paėjo iš Margavos kaimo, Igliaukos valsčiaus. Lai buna amžina atmintis.

Stela Fogelienė,
1104 Albridge ave.,
Scranton, Pa.

Besišildydamos per didelius šalčius Providence'o mieste sudegė atskirose vietose 3 moterys. Viena iš jų mokytoja.

KAIP PITTSBURGHO LIETUVIAI MINĖJO LIETUVOS NEPRIKLAUSOMYBĘ

16 vasario sukako 16 metų Lietuvos nepriklausomybės ir pirmas pas mus atsitikimas, kad tautininkai dirbo kartu su kunigais. Bet tikrenybėje tame apvaikščiojime nesimatė nė "tautiškumo," nė "patrijotiškumo."

Pirmiausia pradėjo kalbėt nekoksai žmogelis, kuris tikrenybėje neturėtų but leidžiamas ant pagrindų prieš tokią skaitlingą publiką. Jis pats nežinojo, ką jis nori pasakyt. Iš įsitikinimų, matoma, žmogelio buta kuniginio. "Pašlovino" seseris kazimierietes ir franciškietes, ir pasisakė, kad jis pats esąs bemokslis, nes rusų mokyklose "seserų" nebuvę, ir todėl jis nieko gero išmokt negalėjęs.

Pačioje pradžioje kalbėjo P. Mažiukna, teisybė, jo kalba buvo rimta ir jis nušvietė apvaikščiojimą Lietuvos nepriklausomybės tiksliai. Užbaigdamas kalbą, priminė, kad vakaras yra tikrai bepartijinis ir jokie įsitikinimai nebus liečiami.

Tačiaus ir tas pasižadėjimas nebuvo išlaikytas. Kaip tik atėjo eilė kalbėt kun. Misiui, tai visų pirma jis savo kalboje puolė "Naujienų" reporterį. Gal tas reporteris to užsipelnė, tečiaus toks užsipuolimas buvo ne vietoje. Be to, kun. Misius savo kalboje tvirtino, kad visus didvyrius pagimdė katalikės motinos. Reiškia, ir čia kunigėlis visai tiksliai reklamavo savo biznį—tikėjimą. O juk buvo pasižadėta minėt nepriklausomybę nepartijiniai.

Be to, kunigas tokiu pasakymu apsimelavo. Jis žino, kad ne visos Lietuvoje motinos katalikės ir ne visi "didvyriai" Lietuvos katalikai. Tai kam kišt savo kromelį kur visai nepriderėjo?

Kur kas teisingiau butų kun. Misius padaręs, jei butų pasakęs, kad visi lietuvių katalikų kunigai yra gimę iš jų pirmtakunų motinų stabmeldžių, kurių tikėjimas buvo daug prakilnesnis už dabartinį Romos katalikišką.

Kalbėjo ir miesto majoras, bet jis savo kalboje lietuviams garbės nesuteikė. Jis pasakė, ateiviai iš Amerikos daugiau išneša, negu duoda jai gero, ir užbaigęs savo kalbą majoras išėjo.

Beje, vakare dainavo ir vienuolių auklėtinės porą dainelių, bet nieko ypatingo, dainavo gana prastai.

Dvi mergaitės buvo lietuviškuose kostiumuose, kurios buk vaizdavo Lietuvą. Bet buvo aprengtos taip netiksliai, kad spalvos buvo daugiau rusiškos ar ungariškos, negu lietuviškos.

Profesorius Medonis turėjo garbę pagarbint airius, nes jis savo chore turėjo kelis airišiukus ir išmokino po porą žodžių juos lietuviškai. Pastatęs juos prieš publiką išgyrė, kad airišiukai dainuoja lietuviškai. Lietuviams iš to taipgi jokios garbės nebuvo. Lietuvių mergaičių ir bernaičių yra kur kas geriau dainuojančių, tačiaus saviškių talentų publikai nedavė, bet parodė airišiukus.

Abelnai, apvaikščiojimas gero įspudžio nedavė. Reikia pasakyt, kad pirmesni apvaikščiojimai, kuomet Pittsburgo tautininkai dirbdavo su socialistais, budavo kur kas įspudingesni. Budavo daug gyvesni, programas budavo kur kas įvairesnis, pasireikšdavo daugiau ir patrijotiškumo. Žmonių upas budavo daug reikšmingesnis ir skirstydavos su didesniu pasitenkinimu.

Buvęs Apvaikšč.

MANCHESTER, CONN.

Atsišaukimas į vietos lietuvių visuomenę.

Kaip jau daugumui yra žinoma, ateinančią vasarą jaunas ir gabus lietuvis lakunas, J. R. James-Janušauskas, pasiryžęs skristi aeroplanu iš New Yorko į Kauną. Tam reikalui daugelis lietuvių rupinasi sukelti reikalingą sumą pinigų.

Manchesterio lietuviai irgi privalo prisidėti prie šito istorinio ir garbingo darbo. Jau yra Manchesteryje susitvėręs ir komitetas, kuris ir darbą jau pradėjo ir kviečia visus lietuvius prisidėti prie bendro veikimo, arba suteikti piniginę paramą sulyg savo geriausios išgalės.

Komitetas:

P. Ambrazas, A. Biruta, J. Giraitis, Jonas Brazauskas, Vitalija Delnickienė, J. W. Kaminskas ir Klementina Karpūškienė.

PITTSBURGH, PA.

Kas dalyvaus "Naujienų" 20-ties metų sukaktuvių iškilmėse.

Jau buvo rašyta, kad Pittsburgho "naujieniečiai" 4 kovo rengia "Naujienų" 20 metų sukaktuvių paminėjimą Lietuvių Mokslo Draugijos svetainėje, 142 Orr st., ant Soho.

"Naujienos" yra seniausias ir didžiausias pažangus Amerikos lietuvių dienraštis, kuris per 20 audringų metų nenuilstamai gynė Amerikos ir Lietuvos lietuvių reikalus.

Šitų sukaktuvių proga yra rengiamas gražus vakaras, kuriame dalyvaus Pittsburgho ir apylinkės geresnės meno spėkos. Šitose iškilmėse dalyvaus ir pats "Naujienų" redaktorius P. Grigaitis, kuris veda "Naujienas" nuo pat jų atsiradimo, reiškia, per 20 metų. Jis pasakys mums įdomią prakalbą. Bus ir daugiau gerų kalbėtojų.

Koncertinę vakaro dalį išpildys šios dainininkės, solistės ir solistai: Alex Sadauskas, V. Paulekiutė, M. Grinienė, S. Zalenauskaitė, Jadvyga ir Estella Plukiutės ir clevelandiečių žymiausia dainininkė Bronė Rasiliutė.

Be šitų bus dar pianistė Milda Virbickaitė, smuikininkas Kazys Savickas, smuikininkė Milda Liepiutė, bus Jono Vajausko orkestra ir Bliumerio akordinų orkestra.

Matote, programa bus didelė ir graži, tad bukim visi kaip vienas "Naujienų" 20 metų sukaktuvėse, kovo 4 d., Lietuvių Mokslo Draugijos svetainėje. Vakaras prasidės nuo 7:30 val.

S. Bakanas.

Brooklyno Socialistų Pokilis.

Kovo 4 d. Brooklyne bus lietuvių socialistų prakalbos ir vakarienė Piliečių Kliubo salėj, 80 Union ave.

Kalbės adv. Bagočius iš Bostono ir tikimasi kad bus adv. Gugis iš Chicagos. Po prakalbų ir vakarienės bus smagus šokiai. Socialistai prašo į savo pokilį visus Brooklyno lietuvius.

Pasikalbėjimas Maikio su Tėvu

—Labas rytas, tėve!

—Ačiu, ačiu, Maike, už laba rytą. Ale pasakyk man, kodėl tu šiandien taip gražiai mane sveikini, vaike? Kiba nori ko nors prašyt?

—Įspėjai, tėve. Aš renku aukas Lietuvos socialdemokratams, todėl noriu, kad ir tu prisidėtum bent keliais centais.

—Kad aš neturiu pinigų, Maike.

—Pinigų, tėve, niekas neturi perdaug. Bet galima iš tų pačių paskirti kokį kvoterį. Nekimsk pilnos pypkės per kokią savaitę, ir lengvai 25 centus sutaupysi. Juk kuniągui dažnai nuneši dolerinę ant mišių.

—Bet tavo socelmakratai mišių už mane neatlaikys, Maike.

—Bet jie darbininkus pamokys, tėve, tai geriau negu mišios. Jie dirba sunkų švietimo darbą. Valdžia jų laikraščius uždarinėja, pabaudas deda, pinigų labai reikia.

—Ir gerai daro, Maike, kad jų raštus uždaro. Tegul nebuntavoja svieto.

—O ką reiškia "buntavoja?"

—Tai reiškia, Maike, ragint žmones, kad neklausytų ponų, kad keltų streikus, kad nebučiuotų kunigams rankų, kad neduotų pinigų ant Dievo garbės ir taip toliau.

—Bet streikuot kartais butinai reikia, tėve, nes jeigu darbininkai nestreikuotų, tai kapitalistai vardan patriotizmo nuluptų jiems paskutinį kailį nuo nugarų.

—Bet socelmakratai, vaike, nori perdaug. Jie nori viską atimti iš ponų. Aš atsimenu, Maike, kaip jie norėjo apribavot biednus Lietuvos dvarponius kada nuvertė nuo sosto nabašninka Rusijos ciesoriu. Geri žmonės da nespėjo už jo dušią poterius sukalbėti, o Lietuvos socelmakratai jau pradėjo šaukti, kad reikia atimti iš ponų visus dvarus ir išdalinti juos driskiams. Ir jie daug ponų nukrividijo, daug gražių dvarų išpustijo. Dabar musų tautiška valdžia tuos dvarus ponams grąžina, o kurių sugrąžint negali, tai už tuos duoda miškų arba atnagradija pinigais. Taigi matai, Maike, kiek trobelio tie socelmakratai Lietuvai pridarė, o tu da nori, kad aš jiems kvoterį paaukočiau, mažiau tabako į pypkę dėčiau! No, sary!

—O kaip didelis buvo tavo dvaras, tėve?

—Aš, Maike, jokio dvaro neturėjau.

—Tai kodėl tu kalbi už dvarininkus?

—Maike, aš stoju ne už dvarininkus, ale už šventą teisybę.

—Bet teisingumas reikalauja, tėve, kad dvarų žemė butų atiduota žmonėms, kurie jos neturi, o iš jos turi gyventi. Dvarininkai patys žemės nedirba, o prie to da perdaug jos turi, todėl ji turi but iš jų atimta.

—Tu, Maike, kreivai teisingumą supranti.

—O kaip tu jį supranti, tėve?

—Aš jį suprantu taip, Maike, kaip pats ponas Dievas yra išvirozijęs.

—O kada tu su ponu Dievu kalbėjai, tėve?

—Aš pats su juo nekalbėjau, Maike, ale zakristijonas man skaitė jo žodžius iš švento rašto. Tenai pasakyta taip: "Atiduokit ponams, kas yra ponų, o žmonėms, kas žmonių."

—Labai gerai, tėve. Socialdemokratai sako lygiai ta pati. Jie sako: atiduokim ponams, kas ponų, o žmonėms, kas žmonių. Bet kadangi ponai visi yra tinginiai ir nieko neturi patys sau pasidarę, tai jiems nėra kas ir duoti. Ištikruju jie yra dar gerokai skolingi darbininkams, ką iki šiol iš jų darbo gyveno. Ar tas ne teisybė, tėve?

—Jes, Maike, tu išgrajinai. Turėsiu pypkę užgesyt, o kvoterį apieravoti socelmakratams ant pažitko.

NEPAPRASTA ŽIEMA.

Kaip europiečiai apgyveno Ameriką, da niekad Jungtinėse Valstijose nebuvo tokios baisios žiemos, kaip šįmet. Ji visu mėnesiu anksčiau prasidėjo ir dabar kas sykis darosi vis gilesnė. Pereitą sąvaitę sniegas užvertė Maine'o valstiją, o šią sąvaitę Massachusetts valstiją. Bostone per gatves negalima išvažiuoti. Žmonėms stinga anglių, stinga maisto, mokyklos uždarytos, viskas pabrango.

ANGLIJOJ 2,389,000 BEDARBIŲ.

Bedarbių skaičius Anglijoje vėl padidėjo. Sausio 22 d. bedarbių Anglijoje buvo 2,389,000. Tai yra 164,000 daugiau, negu buvo vidury gruodžio mėnesio.

VOKIETIJOS SOCIALDEMOKRATŲ PARTIJOS POLITIKA

PLANAS NACIONALFAŠISTŲ DIKTATURAI SUNAIKINTI.

Sukakus vieneriems metam nuo nacionalsocialistinės diktaturos įsigalėjimo, Vokietijos socialdemokratų partija publikuoja naujai nukaltą programatišką žodį, kurį čia trumpindami atpasakosime.

I. REVOLIUCINĖS KOVOS SĄLYGOS.

Kovoje su nacionalsocialistine diktatura negalima joks kompromisas, reformizmui ir legališkumui nėra vietos. Socialdemokratų taktiką nustato vien tikslas iš kovoti valdžią valsytbėje, jį sutvirtinti, kad laidavus socialistinės santvarkos įgyvendinimą. Diktaturai nuversti tinka visos priemonės.

Revoliucinė kova reikalauja revoliucinės organizacijos. Senas aparatas nebetinka naujoms kovos sąlygoms jo ir nebėra. Mes negalime laisvai pasirinkti naujų organizacijos formų. Priešas tebėra galingas. Mes esame išblaškyti. Buriasi mažos socialsitų grupės. Brangia išpirkdamos kovos patyrimą, jos turės įsigyti savo darbo techniką. Tai yra revoliucionierių elitas (parinktieji). Kai nuolat aštrėjąklasių priešingumai fašizmo sistemoj išbujos, kai pasireikš nepasitenkinimas ir prasidės spontaninis masių judėjimas, tuomet revoliucinio elito uždavinys bus patiekti masėms sąmoningą siekimų tikslą, ir revoliucinę organizaciją išplėsti į masinę organizaciją.

Dėl teroro nelegalus darbas Vokietijoj yra decentralizuotas. Vokietijos socialdemokratų vadovybė yra persikėlusi į užsienį. Iš čia vadovaujamas darbas krašto viduje. Remiama ir palaikoma kiekviena grupė, kuri kovoja su nacionalsocialistų diktatura darbininkų klasės vienybės rėmuose. Partijos vadovybė yra tos nuomonės, jog ji gali dirbti tiktai netrukstamam kontakte su nelegalių grupių vadovais.

II. MASIŲ JUDĖJIMO TIKSLAI.

Organizacija yra įrankis revoliucinei kovai. Kokios yra jos sąlygos, kuris kovos tikslas?

Klasių kova paneigiama klasių nacionalsocializmo teorijoje; praktikoje ji reiškiasi šiurpulingai. Nacionalsocializmo viešpatavimas reiškia nematytą socialinių priešingumų paaštrinimą. Klasių kovos katilas kaitinamas, uždarius jame visus ventilius. Darbininkai ir tarnautojai atiduoti stambaus kapitalo sauvalei. Jų gyvenimo sąlygos bloginamos. Masės verčiamos kovoti dėl materialinės egzistencijos. Bet tai yra uždrausta, streikas prilygintas politiniam maištui. Šiose sąlygose neišvengiamai kyla reikalas atstatyti koalicijų laisvę, sudaryti darbininkų interesams atstovaujamas kovos organizacijas, kas nėra galima be susirinkimų, organizacijų, spaudos laisvės. Savaime kyla kova dėl politinių teisių.

Bedarbių armijoje su laiku auga maištingumas prieš visuomenę, kuri neduoda darbo. Diktaturos apviltų bedarbių judėjimas nukreiptas tiesioginiai prieš kapitalistinę visuomenę.

Visomis išgalėmis kovoti dėl dirbančiųjų gerbuvio patikrinimo, dėl bedarbių įjungimo į gamybos procesą, plėsti kovotojų frontą, suaistyti jų sąmonėje šių sieimų sąryšį su diktaturos nuvertimo tikslais, — štai irmutinis revoliucinio darbo uždavinys.

Demokratinių teisių atstatymas yra butinas, kad darbininkų judėjimas vėl virstų masiniu judėjimu, kad socialistinę išsilaisvinimo kovą padarius pačių masių sąmoningų judėjimu. Bet kova dėl demokratijos virsta kova su diktatura, kova dėl visiško sutriuškinimo nacionalsocialistinio režimo. Ši kova yra tik pereinamas kelias į visišką valdžios užkariavimą. Jei neįvyks išorės katastrofų, tai despotija galėtų nuversta tik revoliucinėse kovose. Kova bus laimėta, kai objektyvinę revoliucinę situaciją panaudos pasiryžusi, radikalios kovos pasios kupina, prityrusio lito vedama revoliucinio socializmo partija. Pergalė šaugs iš pačių masių veikos.

III. VALDŽIOS ŽYGIAI.

Per aistringas, didelių aukų reikalaujančias grumtynes su diktatura darbininkų judėjimas įgauna radikalią laisvą nuo kompromisų dvasią. Kaizerio režimas žlugo 1918 metais ne revoliucinėse darbininkų kovose, bet pralaimėto karo lauke. Kaip vienintelė pasilikusi organizuota jėga socialdemokratija paėmė be pasipriešinimo valdžios vairą ir pasidalino jį su buržuazinėm partijom. Didžiausia istorinė klaida buvo ta, kad senas valstybės aparatas liko beveik nė kiek nepajudintas.

Naujoje situacijoje neįmanomas toks pakartojimas. Nuvertus nacionalsocialistinį režimą, revoliucinės masės sudaro stiprią revoliucinę vyriausybę, pačių masių kontroliuojamą. Pirmasis ir aukščiausias šios vyriausybės uždavinys yra valstybės galia laiduoti revoliucijai, pakirsti šaknis buriam pasipriešinimui, valstybės aparatą paversti liaudies masių įrankiu.

Todėl revoliucinės vyriausybės pareiga yra neatidėliojant įvykdyti eilę politinių ir socialistinių reformų, kurios galutinai sužlugdys nugalėto priešo pajėgumą. Tam tikslui butinos šios priemonės:

Sudaryti revoliucinį tribunolą.

Nuteisti, atimant piliečio teises, visus valstybės prasikaltėlius, jų politinius bendrininkus bei padėjėjus, biurokratus ir teisėjus, kurie dalyvavo konstitucijos laužyme, laisvės panaikinime ir žudymuose.

Paskirti revoliucines vyriausybes įgaliotinius į svarbiausias justicijos vietas. Iš pagrindų reformuoti justiciją.

Išvalyti biurokratinį aparata.

Organizuoti patikima policiją ir kariuomenę. Visišlai pakeisti karininkų korpusą.

Panaikinti darbininkiją suvaržančius įstatymus.

Suteikti visiems piliečiams lygias teises, be rasių ir religijos skirtumo.

Atskirti bažnyčią nuo valstybės.

Uždrausti kontrevoliucine agitaciją.

Tuojaus pat išleisti butinus socialinius, ukio ir finansų įstatymus.

Seno politinio aparato sulaužymas turi buti laiduotas paskaiton jo buvusių visuomeninių atstovų. Tam yra butina:

Tuojaus pat nusavinti be atlyginimo dvarus, suvalstybinti miškus, dirbamą žemę panaudoti, valstybei padedant, patvariems paskiriems ukiams bei žemės ukio darbininku valdomiems bendriems ukiams sudaryti.

Neatidėliojant nusavinti be atlyginimo stambiąją industriją.

Suvalstybinti reicho banką.

Suvisuomeninti didžiuosius bankus, pavedant juos valdžios paskirtai vadovybei.

Tik patikrinus revoliucijos galią ir visiškai sutramdžius kontrrevoliucijos policijas, prasideda laisvos valstybės statymas. Šaukiama liaudies atstovybė, išrinkta visuotiniu, lygiu, beprišku ir slaptu balsavimu atskiruose rinkimų rajonuose. Pirmą rinkimų rajonų paskirstymą atlieka revoliucinė vyriausybė.

Liaudies atstovybės absolutine dauguma renkama krašto vyriausybės galva, kuri skiria ministerius. Iki šių rinkimų revoliucinė vyriausybė eina savo pareigas.

Despotinį centralizuotą režimą pakeičia laisva vietų savivalda.

"Musų Kelias."

PIRŠTINIŲ REIKALAS LENINGRADE

"Krasnaja Gazeta" bendradarbis Ivanovas - Olevičius jumoristiškai pasakoja, kaip Leningrade žiemos metu esa sunku gauti pirštines. "Laikas šaltas — todel jus einate į Lenino fabriko prekių sandėlį nusipirkti pirštines" — pasakoja žurnalistas. "Pardavėja pučia savo nušalusių rankų paraudonavusius pirštus:

— Jus patys matot, kad mes pirštinių neturime — ji aiškina.

— Kodel gi jus jų vis prašote?

Ir šitoks dalykas vyksta didžiausiame Leningrado fabrike.

Nuvažiuoju tramvaju toliau į Oktoberio prospektą. Bet ten, "Lenpromtorge", man duoda pirštines padarytas iš odos ir kailių. Jos gamintos lakunams. Pirštinės geros, bet kainuoja 27 rublius. Megstos pirštinės kainuoja tik 3 rub. 23 kap.

— Deja, megstų pirštinių nuaugusiems nėra — paaiškina pardavėja. — Spalių mėnesy mes turėjome pirštinių...

Pardavėja pasiulė man paieškoti pirštinių kuriame nors kitame "Lenpromtorgo" skyriuje, ten jų, be abejo, busią. Bet ir ten jų nėra. Kažkokiame kitame "Lenpromtorgo" skyriuje dar 3 pirkėjai negavo pirštinių.

Toliau žurnalistas susitikęs "Gostinij dvor" vedėją, kuris pasakęs:

— Pirštinės man labai reikalingos, bet nežinau kur gauti.

Žurnalistas baigia šiais žodžiais: "Kur ištikrųjų pirštinės gaunamos, to iki šiol niekas taip ir nežino".

Sveikatos Skyrius

Šį skyrių veda
AMERIKOS LIETUVIŲ DAKTARŲ DRAUGIJA.

KUDIKIO PRIEŽIURA.

Rašo **Dr. J. P. Poška**, gydytojas ir chirurgas, narys A.L.D. d-jos.

Auginti ir prižiurėti savo kulikį yra daug vargo, bet yra ir gero galo daug ir malonumo. Jo jaunutė gyvybė, jo švelnutis, minkštutis kunelis atiduotas į tėvų rankas tam, kad jie jį tinkamai išaugintų bei išauklėtų.

Ne tik ant tėvų remiasi kudikio gyvybė, priežiura bei saugojimas jo pačioje mažutystėje, bet ir jo fizinis bei protinis vystymąsis priklauso nuo to, kaip jį tėvai prižiurės, kaip jį augins.

Pagrindas kudikio personališkumui susidaro iš mažens. Tėvai, kurie supranta savo šventas pareigas, žinodami, kad kudikio gerovė, sveikata bei pati gyvybė priklauso nuo jų pačių, rupinasi kuodaugiausiai suprasti ir prižiurėti kudikio reikalus.

Kudikio priežiura prasideda nuo to laiko, kuomet užsimezga pati jo gyvybė. Motina gali sužaloti kudikį prieš jam gimsiant, per devynius mėnesius, taip pat kaip po gimimo per tą patį laiką. Suvargusi motina, kuri neturi tinkamo gyvenimo, naudingo poilsio bei reikalingo maisto, negali duoti kudikiui to, ko pati neturi, butent: sveikatos. Iš antros pusės, motina, gyvendama kad ir pertekliuje, bet jeigu tinkamai neužsilaikys, gali padaryti daug žalos ir negimusiam kudikiui.

Kalbėdami apie kudikių sveikatą ir motinų pareigas, mes negalime pamiršti, kad ir tėvas taip pat yra atsakomingas už vaikų bei jų motinos sveikatą. Dažnai pasitaiko, kad tėvas visą naštą suverčia ant motinos pečių, pats nei liuosomis valandomis nesirupina, kad namuose praleidus laiką ir šiuo, tuo pagelbėjus. Juo abu tėvai daugiau rupinsis vaikų sveikata bei gerove, tuo daugiau kudikis gaus naudos.

Patarimai motinoms.

Motinoms svarbu žinoti laiką, nuo kurio ji tapo motina, nors nevisuomet tas yra galima. Pajutus savy permainas, reikia kreiptis prie gydytojo. Šis žygis yra labai svarbus. Gydytojas apžiurės motinos sveikatą ir suteiks reikalingų patarimų. Čia paduosiu keletą taisyklių, kurir kiekviena motina turi prisilaikyti.

1.—Valgyti maistingą valgį gerti nemaža pieno ir vandens.

Valgyti daržovių ir medžių vaisių.

2.—Saugotis nutukimo. Tas galima padaryti nevartojant krakmolinio valgio bei saldumynų.

3.—Vidurius reguliuoti valgant tinkamą maistą, o jeigu tas negalima, reikia pasiteirauti pas gydytoją.

4.—Maudytis kasdieną, nes oda iš kuno išmeta nuodingus elementus.

5.—Dantys turi buti švarus ir sveiki.

6.—Poilsis, fizinis ir protinis, labai reikalingas ir svarbus.

7.—Užsiėmimas bei darbas yra naudingas, bet reikia vengti nuovargio.

8.—Drabužiai turi buti tinkami; dabotis susivaržymo.

9.—Miegamus kambarius kasdieną išvėdinti ir kasdieną išeiti pasivaikščioti, jeigu galima. Saulė ir tyras oras labai geras tonikas.

Motinystė yra normalus ir prigimties nuotikis moteries gyvenime. Čia nėra ko bijotis, tiktai reikia tinkamai prie to prisirengti. Milijonai kudikių kasmet gema ir kurių motinos sveikos, tų ir kudikiai, geroje priežiuroje, išauga sveiki. Žinoma, yra ir nelaimių. Kartais pasitaiko, kad nežiurint ką nedarysi, visvien kudikis ar motina miršta. Bet jeigu viskas yra atlikta ir padaryta, tai kad ir nelaimė atsitinka, lengviau yra ją panešti.

Kudikiai, kurie išaugo sveiki fiziniai ir protiniai į vyrus bei merginas, yra naudingi sau ir tėvams suteikia daug malonumo bei pagalbos.

Auginkime sveikus vaikus, o išauginsime sveiką tautą.

NRA Statoma Prieš Visuomenės Teismą.

Vasario 27 dieną Washingtone prasidės viešas NRA teismas. Valdžia kviečia visus piliečius duoti skundus prieš NRA arba kritikuoti jos veiklą. Kas negali tame teisme dalyvauti asmeniškai, tas gali nusiųsti savo pareiškimą raštu. Adresuoti jues reikia vyriausiam NRA administratoriui gen. Johnsonui, Washington, D. C.

Ruošdama šitą teismą, valdžia nori patirti, ką visuomenė mano apie jos vykinamąjį krašto atstatymą, kuris paprastai yra žinomas trim raidėm: NRA.

Pasirodo, vadinasi, kad Washingtono valdžia kritikos nesibijo. Priešingai, ji pati kviečia piliečius kritikuoti jos politiką, nes tik iš kritikos galima pasimokinti arba klaidų išvengti.

Vėliau, 5, 6, 7 ir 8 kovo dienomis, Washingtone įvyks milžiniška NRA reikalais konferencija, į kurią yra pakviesta 7,000 visokių organizacijų bei jų atstovų. Posėdį atidarys savo prakalba pats prezidentas Roosevelta.

Šitoj konferencijoj bus svarstoma kritika, skundai ir nurodymai, kurie bus visuomenės patiekti NRA viešajame teisme vasario pabaigoje.

Šitie du susirinkimai, teismas ir konferencija, bus lygi ir koštuvai, per kuriuos bus perkošti visi NRA planai. Kas pasirodys negera, tas bus išmesta, o kas gera—paikta. Jeigu kas patieks naujų praktišku sumanymų, tie bus priimti kaip pataisymas ir papildymas prie NRA.

Šitaip persijoti, išvalyti ir pataisyti NRA kodeksai bus galutinai užtvirtinti ir palikti pačiai pramonei sulyg jais savo reikalus vesti.

ŽIAURIOS SKAITLINĖS.

Centralinis statistikos biuras Lenkijoj yra nesenai išleidęs "Mažąjį Statistikos Metrašti" 1933 metams. Spausdinys oficialus. Jame be ko kita paduodama žinių, kiek Pilsudskio valdomoj Lenkijoj per 1931-32 metus patingieji teismai pasmerkė žmonių mirti. 1931 metais per paskutinius keturius mėnesius buvo teisiamųjų 36 asmenys; iš jų 39 buvo nuteisti mirti ir 26 buvo nužudyti. 1932 metais teisiamųjų buvo 244; iš jų 127 nuteisti mirti ir 78 iš jų buvo nužudyti. Vadinasi, per 16 mėnesių 104 žmonės nužudyti. Dauguma nužudytųjų paeina iš rytų provincijų, vadinasi, iš ukrainiečių gyvenamų vietų, ir buvo teisiami kaipo politiniai. Žinių už 1933 metus dar nėra.

BUSAS SUDUŽO SU TROKU.

Kansas valstijoj audros metu sudužo busas su troku. Trįs žmonės buvo užmušti.

Įvairios Žinios.

Hitlerininkų Machinacijos Pabaltijy.

Ką rašo Čekoslovakų spauda apie nacių machinacijas Pabaltijy.

Čekoslovakijos dienraščio "Narodni Listy" redaktorius atspausdino straipsnį apie hitelerininkų machinacijas Pabaltijy.

Straipsnyje tarpe kitko rašoma: Hitlerininkų judėjimas tapo tarptautiniai sunkiai kankinančia sloga, nors ir ne visur vienodai pavojingas. Nesenai įvykęs atentatas prieš Rumunijos valstybės galvą yra ne keno kito, kaip hitlerininkų agitacijos padaras. "Trečiojo reicho" pangermanizmas, nežiurint į visus taikingus Hitlerio pareiškimus, paskutiniuose laikuose pakėlė galvą Pabaltijo valstybėse.

Klaipėdos krašte Lietuvos policija padarė kratas pas daugelį valdininkų, mokytojų, kuriems buvo atimtas leidimas toliau gyventi, nes jie buvo Vokietijos piliečiai. Jie vadino save lojaliais asmenimis, tačiau padarytos kratos parodė jų "lojališkumą." Buvo konstatuota: daugybė gerai organizuotų su patikimais asmenimis grupių, gyvas susisiekimas su nacių centru Berlyne, specialųs instruktoriai šilutės demonstracijoms ruošti ir tt. Įrodyta, kad vokiečiai mokytojai užsiėmė špionažu, rasta daugybė literaturos, kuri Lietuvoje uždrausta. Lietuvos atitinkamų įstaigų padėtos energijos dėka, šitos machinacijos kuriam laikui tapo nuslopintos.

Rygos mieste, kuriame yra gana didelė vokiečių mažuma ir kuriai visos mažumų teisės laiduotos, buvo atrasta didelė hitlerininkų organizacija. Jai vadovavo kaž koks Treu. Toji organizacija savo fantastiškais pažadais patraukė savo pusėn ne tik vokiečius, bet ir latvius. Ji siusdavo jaunus vokiečius iš Latvijos Karaliaučiun į "Vado mokyklą," kur jie budavo įrašomi svetimais vardais. Latvijos politinė policija vieną naktį padarė 15 staigių kratų, kur buvo rasta daugybė propagandinės literaturos, hitlerininkų vėliavų, kovos bataliono narių dainų knygos ir daugelis kitos priešvalstybinės propagandos medžiagos. Prieš tuos vadus yra užvestas teismo procesas.

TAURAI PASMERKTI MIRT, NES PERDAUG ĖDĖ.

Cook kontėj, kurioj randasi Chicagos miestas, Oak Forest parke buvo pulkas taurų (buffaloes). Jie suėsdavo labai daug, o veistis nesiveisdavo. Ištikrųjų jie nykdavo. Keliatas metu atgal jų tenai buvo 24, o šiandien jau tik 8 belikę. Todėl kauntės taryba dabar nutarė visus juos užmušti ir jų mėsą atiduoti pavargėlių prieglaudai.

SUSITVĖRĖ VARIO TRUSTAS.

American Smelting & Refiring Co. yra kaltinama sudarymu monopolio kainoms kelti. Budama didžiausia nerudijamų metalų gaminimo kompanija visame pasaulyje, ji šiomis dienomis supirko dar visus šėrus Federated Metals korporacijos, kuri su ja konkuruodavo. Tuo konkurencija tapo prašalinta ir kainas metalams galima kelti kokios tik patinka.

FAŠISTAI NUŽUDĖ SOCIALDEMOKRATŲ VEIKĖJĄ.

"Musų Kelias" rašo:

Buvęs Šmalkaldeno (Vokietijoj) socialdemokratų laikraščio "Volkstimme" redaktorius Pappenheimas nušautas bėgant iš Boergermooro stovyklos. Bekinklio kalinio nužudymas priklauso prie tų pastovių trečiojo reicho privalumų, be kurių jis neįmanomas. Niekas ten nekelia klausimo, kokia teise žmonės sušaudomi, kurie nori nusikratyti prievartos ir niekinimo, be jokios teisės jiems uždėtos. Bet žinome gerai, kad vadinamasis "bandymas pabėgti" ten praktikuojamas norins nužudyti kurį kalinį.

Sušaudytas draugas Pappenheimas, kaip Karlsbade išeinantis "Neuer Vorwaerts" rašo, buvo didžiausias idealistas iš dalyvavusių politiniam sąjudyje draugų. Jis dirbdavo ankštame veikimo rate, nesireklamuodavo; viską atiduoti darbui, bet nieko iš jo sau nereikalauti — toks buvo jo budas. Pastaruoju laiku vis stipriau ėmė jam pasireikšti regėjimo susilpnėjimas, kas kliudė jam dirbti, ir kuniškai todėl buvo beveik bejėgis. Bet nepaisant šito, viešpačiai, į kurių nagus jis pateko, panoro jį nužudyti. Jie bejėgį jį "nužudė bebėgant."

DUJŲ PAVOJUS ESĄS PERDĖTAS.

Vienas iš žymiausių anglų mokslininkų, dr.Freeth, kalbėdamas Londone, pareiškė, kad cheminio karo pavojai civiliniems gyventojams busimajame kare yra smarkiai perdedami. Cheminis karas turi savo pavojų, bet dujų pritaikymo plotas karo metu yra nepaprastai apribotas. Cheminio karo pragaištingumas negali buti nė iš tolo lyginamas su galingos sprogstamos medžiagos ar kulkosvaidžių pragaištingumu. Didžiojo karo metu, pav., mažiau kaip 4 nuoš. garstytinėmis dujomis užnuodytų žmonių mirė.

LIETUVOJE ĮVEDAMI PAŠTO ČEKIAI.

Lig šiol Lietuvoje buvo praktikuojamas pinigų siuntimas pašto pelraidomis, dabar pašto valdyba rengiasi įvesti pašto čekių sistemą. Toks pinigų siuntimo budas patogesnis, ypač siunčiant į užsienius.

NET KAIMIEČIAI AUKOJA JANUŠAUSKO SKRIDIMUI.

Kriukių valsčiaus gyventojai smulkiomis aukomis sudėjo 55.10 litų lakuno Janušausko transatlantiniam skridimui paremti.

NAUJA MOKYKLA MARIJAMPOLĖJE.

Sausio 11 d. Marijampolėje iškilmingai atidaryti nauji pradžios mokyklos rumai, kaštavę per 200,000 lt. Į iškilmes atsilankė daug įžymių svečių.

ŽUDOSI ŽMONĖS.

Dėl nepakeliamo skurdo Kaune anądien nusišovė P. Nausėda, 25 metų amžiaus vyras. Kitas kaunietis persipiovė sau gerklę norėdamas užbaigti vargus.

UŽMUŠĖ ŽMOGŲ.

Šiomis dienomis, Šimonių valsč., Plikiškių kaime, kilusių muštynių metu keliais smugiais mušeikos užmušė vietos gyventoją J. Derembą.

Kita "Preparedness" Paroda San Franciscoj.

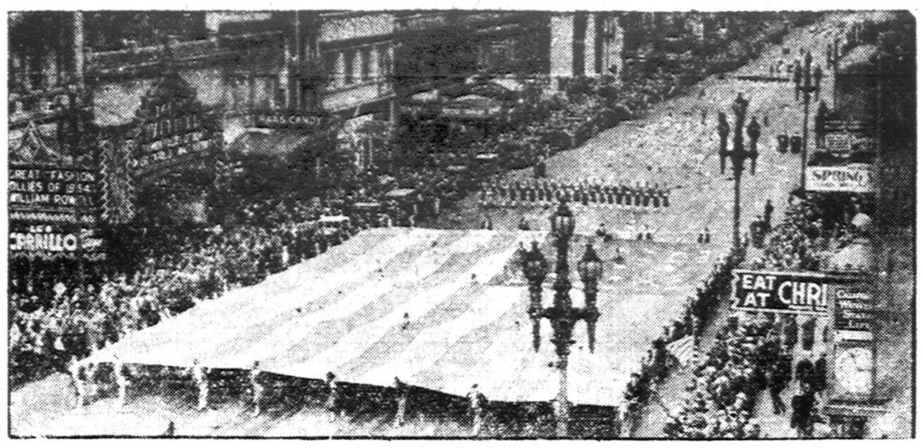

Vaizdelis parodo, kaip San Franciscos gatve yra nešama plokščia ištempta Amerikos vėliava. Tai kita "prepar dness" arba karui pasiruošimo paroda. Pirmutinė tokia paroda čia įvyko didžiojo karo metu, kuomet džinges pradėjo agituoti už Amerikos prisidėjimą prie karo. Tuomet čia buvo ir Mooney suimtas.

KĄ HITLERIS DAVĖ VOKIETIJOS DARBININKAMS.

Jau lygiai metai sukako, kaip Vokietijoj įsiviešpatavo Hitlerio diktatura. Todėl šiandieną pravartu pažvelgti: ką davė vokiečių darbininkams fašizmas, kas liko darbo masėms išpildyta plačiųjų Hitlerio pažadų?

Hitleris paėmęs valdžią žadėjo darbininkams: suvalstybinti stambiąją pramonę, išdalyti didelius dvarus valstiečiams, visus bedarbius aprupinti darbu Nemokėti aliantams nė skatiko karo skolų, grąžinti atimtas karo metu Vokietijo žemes ir kolonijas. Paskelbti griežtą kovą visiems vokiečių tautos priešams.

Bet vietoj duonos ir žemės, Hitleris išardė darbininkų organizacijas, sunai kino jų spaudą ir užgrobė visą jų turtą, o jei kurie protestuoja prieš tai, tiems kapoja galvas.

Tai ve, kaip jis išpildė savo pažadus.

FAŠISTAI ESTIJOJ SMUNKA.

Nesenai Estijoj pasibaigę savivaldybių rinkimai parodė, kad estų fašistai, nespėję pražysti, jau vysta. Tik Taline ir Dorpate gavo jie arti pusės visų balsų. Kituose miestuose už fašistus paduotų balsų skaičius siekia vos 20—30 nuoš. Bet aiškiausia pasisakė Estijos kaimas: ten fašistai tegavo apie 10 nuoš. visų balsavusių. Valstietis-estas dar labai gerai atsimena baronus-vokiečius, šimtmečiais trynusius jam kailį; o dabar jis žino, kad estų fašistai tėra turtingųjų jų tarpe ir baronų politiniai bernai. Dėlto už juos ir nebalsuoja.

ŠIURPULINGAS ĮVYKIS ROKIŠKY.

Sausio 22 d. kelių šimtų žmonių akyvaizdoje duonriekiu peiliu vyras subadė savo žmoną. Vyras, atlikęs žiaurų darbą, numetė peilį ir pats nuėjo į policiją. Įvykio priežastis — šeimos nesantaika.

UŽ DOLERĮ TIK 5 LITAI IR 90 CENTŲ.

Lietuvoje už Amerikos dolerį dabar mokama tik 5 litus ir 90 centų. Nusiuntus dabar iš Amerikos 10 dolerių, Lietuvos paštas išmoka vos tik 59 litus. O seniau mokėdavo 100 litų. Tai didelė skriauda biedniems žmonėms.

Nuo Sustingusių Sąnarių

Niekas taip nepadarys lankščiais jusų sustingusius, skaudamus sąnarius, kaip geras, vikrus išsitrynimas ju ANCHOR Pain-Expelleriu. Įtrinkite užtenkamai Pain-Expellerio ir apriškite flaneliniu bandažu. Pačiais blogiausiais atsitikimais ištrinkite Pain-Expelleriu vakarais ir rytais iki palengvės.

Pain-Expelleris yra labai persisunkiančiu per odą ir jųs galite patirti su kokiu greitumu varomas skausmas lauk. Visose vaistinėse kaina 35c. ir 70c.—skirtingo didumo bonkutės.

Tiktai tikrasis turi Inkaro vaisbaženklį.

PAIN-EXPELLER

Kapitalistai Daro Milijonus.

Ligi šiol Amerikos kapitalistų kompanijos kapojo darbininkams algas, sakydamos, kad jų pajamos nukrito. Bet dabar skelbiami pereitų metų biznio raportai parodo visai ką kita.

Goodrich robo kompanija 1933 metais padarė gryno pelno $2,272,514.

Owens-Illinois Glass Co. gryno pelno turėjo $6,032,-312.

Congoleum-Narin kompanija uždirbo $2,062,881.

Columbia Gas & Electric korporacija prisilupo $12,-96,759.

Detroito Edisono elektros kompanija padarė $6,358,-560.

National Lead Co. padarė $8, 828,329.

Kroger Grocery & Baking kompanija padarė $4,546,-003.

Ir tai vis grynas, apmokėjus visus mokesčius valdžiai, visus procentus ir atskaičius nusidevėjimą, pelnas.

DĖMĖTOJI ŠILTINĖ ŽIEŽMARIUOSE.

Sveikatos Departamentui yra atitinkamų Žiežmarių organų pranešta, kad Žiežmarių apylinkėj yra keletas susirgimų dėmėtaja šiltine. Daromi žygiai, kad liga nesiplėstų.

NORVEGAI DOMISI LIETUVIŠKU SPIRITU.

Kaikurios Norvegijos firmos norėtų į savo kraštą importuoti spiritą iš Lietuvos. Tuo tkislu atitinkamos Lietuvos įstaigos iš Norvegų firmų gavo pasiteiravimų.

ŽMONA NEKALBĖJO PER 39 METUS.

Salem, Mass. — Joseph Cottle, 62 metų amžiaus vyras, kreipėsi čia į teismą prašydamas divorso, nes jo žmona jau per 39 metus nekalba su juo. Sako, "1895 metais ji mane areštavo dėl neužlaikymo, ir nuo to laiko iki šiai dienai tarp mudviejų nebuvo nei vieno žodžio." Teismas paėmė jo prašymą apsvarstymui.

LAIVAS SPROGO, ŽMONĖS ŽUVO.

Šiaurės juroj pereitą sąvaitę sprogo ir nuskendo vokiečių laivas "Stormvogel," kuris plaukė su gazolinu. Keturi darbininkai ir kapitonas žuvo.

VISŲ ŽINIAI.

Už visokios rušies smulkius pasigarsinimus, kaip tai: pajieškojimus apsivedimų, įvairius pranešimus, pardavimus, pirkimus, skaitome po 3c už žodį už sykį. Norint tą patį apgarsinimą patalpint kelis sykius, už sekančius sykius skaitome 2c už žodį už sykį.

"Keleivio" prenumeratoriams, kurie turi užsiprenumeravę laikraštį ir už pirmą sykį skaitome po 2c už žodį, išskiriant pajieškojimus apsivedimų, kurie skaitomi po 3c. Mažiausio apgarsinimo, minimum kaina 50c.

Už pajieškojimus giminių arba draugų skaitome po 2c už žodį.

"Keleivio" prenumeratoriams, kurie turi užsiprenumeravę laikraštį, už pajieškojimus giminių ir draugų skaitome tik po 1c už žodį.

Pajieškojimai su paveikslu kainuoja daug brangiau, nes kainuoja padarymas klišės. Todel norint talpint pajieškojimą su paveikslu, reikia prisiųsti fotografiją ir klausti kainos.

Jeigu norit, kad apgarsinimas arba pajieškojimas greitai tilptų, reikia pasiųsti kartu ir mokestį.

K E L E I V I S
253 BROADWAY
SOUTH BOSTON, MASS.

"KELEIVIO" KALENDORIUS 1934 Metams Jau Gatavas.

"Keleivio" Kalendorius 1934 metams jau išėjo iš spaudos ir dabar jau galima jį gauti.

Kalendorius 1934 metams yra nepaprastai įdomus ir naudingas, nes jame telpa daugybė visokių receptų, patarimų ir nurodymų, kaip kas iš ko daryt.

Be to, kaip visuomet, yra daug įdomių mokslinių ir informacinių straipsnių, statistikų, eilių ir juokų.

Kalendoriaus kaina yra 50 centų neskaitytojams, bet "Keleivio" skaitytojams tik 25c. Užmokestį galite prisiųsti kartu su prenumerata arba atskirai — kaip kam parankiau.

Adresuokit: "Keleivis", 253 Broadway, South Boston, Mass.

KELEIVIS
253 Broadway South Boston, Mass.

HITLERININKAI APŠAUDĖ VOKIETIJOS KARDINOLĄ.

Muencheno mieste, Vokietijoj, hitlerininkai aną naktį paleido į katalikų kardinolo Faulheberio langus du šuviu. Kardinolas Faulheberis liko nesužeistas. Pasikėsinimas prieš kardinolą Vatikano sluoksniuose sukėlė pasipiktinimo ir susirupinimo. Popiežius atsiuntė telegramą kardinolui Faulhemeriui, kurioje reiškia savo džiaugsmą dėl jo išsigelbėjimo, ir savo liudesį dėl jo įžeidimo.

KALNAS UŽGRIUVO KELIS KAIMUS.

Iš Romos pranešama, kad Italijoj, Apeninų kalnuose, Anconos apylinkėse, nuslinko milžiniška griutis. Nukentėjo daug gyvenamų vietų, kur namai ir žmonės buvo staiga užgriauti didžiulių krintančio sniego ir žemės masių. Į nelaimės vietą nusiųsta kariuomenė pirmai pagelbai suteikti. Vienoje vietoje keli trobėsiai buvo visiškai užversti sniego. Ligšiolinėmis žiniomis, per nelaimę 18 žmonių buvo užmušta ir 55 buvo sužeisti.

VISUOMENIŠKAS MĖNESINIS
Žurnalas IŠMINTIS
Naujausias Žodis Musų Literaturoje; Teisingiausias Gyvenimo Veidrodis.
Kopija 15c. Metam $1.50; Kanadoj $2
Išmintis Publishing Co.
315 E St., SO. BOSTON, MASS.

GERA PROGA

Nupiginta Knygų Kaina.

Daktaras Namuose. Knyga daktariška, aprašo visokias vyrų ir moterų ligas ir slaptingas ir vaistus nuo jų. Receptai lotyniškai, su tais Receptais gali gaut aptiekoje gyduoles; knyga 162 pusl. Kaina $1.00

Prie to duodu dainų knygelę, 96 puslapių, 25c. Dainos apie didįjį karą, apie vaikinus, merginas ir juokingos. Taipgi Naują Sapnų knygelę, kuri išguldo sapnus 25c.

Per šį mėnesį, visas 3 prisiųsiu už $1.00. Pinigus siųskite per money orderį arba stampomis.

P. MIKALAUSKAS,
248 W. Fourth st., So. Boston, Mass.

NUO VISOKIŲ LIGŲ GYDUOLĖS.

GYDANČIŲ ŽOLIŲ KRAUTUVĖ IR IŠDIRBYSTĖ lietuviškų vokiškų gyduolių nuo Vidurių Užkietėjimo, Skilvio Nemalimo, Nenoro Valgyti, Strėnų ir Pečių Skaudėjimo, Patrukimo, Dusulio (Asthma), Peršalimo, Skausmo po Krutine, Reumatizmo, Plaukų Slinkimo, Pleiskanų, Šlapinimo Lovoje, Nuo Nervų—Išgasčio, Priemiečio, Nemiegojimo, Galvos Skausmo ir Galvos Svaigimo. Nuo Baltųjų ir kitų ligų.

Čionai jus galite gauti ir tokių gyduolių, kokių kitur negaunate. Žolės ir saknys partrauktos iš Lietuvos ir kitų šalių, visados šviežios ir pigiai parduodamos. Esu vienintelis lietuvis žolių specialistas Amerikoje. Esu suteikęs daugeliui sveikatą. Klauskite laiškais arba ypatiškai. Pasiunčiam per paštą visur.

KAZELL'S BOTANICAL CO.
Wholesale Botanic Druggists
108 W. BROADWAY
SOUTH BOSTON, MASS.

PAJIEŠKOJIMAI.

ONA DUGNAITĖ pajieškau brolio Jono A. Dugno, kilęs iš Rokiškio aps., Pandėlio vals., Girkonių kaimo. Amerikon atvyko prieš karą, paskutiniu laiku gyveno 2924 E. 92 st., Chicagoj. Dirbo drabužių krautuvėje manadžeriumi; amžiaus apie 45 metus. Aš atvažiavau iš Lietuvos į Kanadą 5 mėnesiai. Turiu labai svarbius reikalus piniginius. Kas žinote kur jis randasi maloněkite man pranešti, arba pats lai atsišaukia. (10)

MRS. O. DEKSNIS,
1577 Centre st., Montreal, Canada.

Pajieškau savo vyro Jurgio Šilko, jis prasišalino nuo manęs jau apie du metai. Prašau jį patį atsiliepti, nes turiu labai svarbų reikalą kas link namų sutvarkymo. Buk geras, atsiliepk greitai. Kurie žino kur jis randasi, maloněkit prisiųst jo adresą, busiu didei dėkinga. (10)

Barbora Šilkienė
2836 E. Main st., Waterbury, Conn.

WILLIAM MEDVIN (gal Medvinas), buvo paimtas į U. S. Armiją iš So. Bostono. Aš susitikau su juom Francuzijoj ligoninėje, 1918 metais, October 20, Base Hospital 96. Jo buvo nutrauktas tiesiosios rankos nykštis. Jis sakė kad priguljs 42 Divizijoj. Jeigu jis pamena, tai tuo pačiu laiku šalyje jo ligoninėje, gulėjo rusas—John Valigura. Kur dabar randasi Medvinas, aš nežinau, bet aš turiu prie jo labai svarbų reikalą. Prašau jį patį atsišaukti. Kurie žino kur jis randasi, prašau pranešti jo adresą. (10)

JOHN VALIGURA
340 Cedar Street, Manchester, N. H.
Arba jeigu jam parankiau butų arba tiems, kurie apie jį žinotų, gali parašyt arba pasakyt žodžiu "Keleivio" ofise 253 Broadway, So.Boston, Mass.

APSIVEDIMAI.

Pajieškau apsivedimui vaikino nuo 30 iki 45 metų amžiaus. Pageidaujama kad butų doras, protingas ir nerukytų tabako. Aš esu dora, gero budo mergina, 25 m. amžiaus lietuvaitė.

Miss A. Adomaitytė (10)
1328 E. 55-th St., Cleveland, Ohio.

Ieškau apsivedimui doro vaikino nuo 25 iki 40 metų, bile kur gyvenantis Amerikoje. Aš esu iš Lietuvos, norėčiau apsivest su doru vaikinu; susipažinkime pirma per laiškus, o paskui ypatiškai. Blufojinčių laiškų nerašykit. Vaikinas turi įrodyt ar priguli į kokią draugiją, ir ar turi kokį užsiėmimą. Rašykit šiuo adresu:

Miss A. Aguonaitė
Gen. Del., Cleveland, Ohio.

Vienas Tikras Budas Prašalint Kosulius ir Šalčius.

Neatleidžiami kosuliai ir šalčiai priveda prie pavojingų nesmagumų. Jus galite sulaikyt juos greitai su Creomulsion, tai švelninantis Kreosotas kuris yra priimnus vartoti. Creomulsion yra naujas medikališkas atradimas kuris veikia dvigubai: jis palengvina ir gydo įdegusią plėvę ir sulaiko gemalų augimą.

Iš visų žinomų vaistų, Kreosotas yra pripažintas aukštu medicinos autoritetų kaipo vienas iš geriausiai gydančių vaistų nuo neatleidžiamų kosulių ir kitokių gerkles skausmų. Creomulsion sudėtine priskaitant Kreosota, turi ir kitų gydančių elementų kurie palengvina ir gydo užnuodytas plėves ir prašalina tą erzinima ir įdegimą, kuomet Kreosotas nueina į vidurius, persigeria į kraują, atakuoja tas vietas kur liga susistovėjus ir sulaiko gemalų augimą.

Creomulsion yra garantuotas užganėdinantis gydymas neatleidžiančių kosulių ir šalčių, bronchitinio dusulio, bronchitis ir kitokių kvėpuojamų organų ligų, ir yra labai geras atgaivinti sistemą po šalčio ar flu. Pinigus sugrąžina jeigu kosulys ar šaltis, nežiurint kaip užsisenėjęs, nepalengvės po vartojimo, kaip nurodyta. Paklauskite pas savo aptiekininką. (Adv.)

Dykai!

Suvis dykai dasižinosite savo ateitį ir kokią laimę turėsite gyvenime, jeigu parašysite tuojaus indėdami kelias štampas dėl persiuntimo. Adresuokite: (11)

PRACTICAL SALES COMPANY
1219 N. Irving Ave., Desk. K.,
CHICAGO, ILL.

GRAŽIOS EILĖS, DAINOS IR BALADOS

SIELOS BALSAI

Papuošta daugeliu spalvuotų puikių paveikslų, 223 pusl. didžio, apie 150 įvairių eilių, tinkamų deklamuot viešuose susirinkimuose.

PALINKSMINS JUSŲ LAISVAS NUO DARBO VALANDAS.

Knygoje yra trijų rųšių eilės:
TAUTIŠKOS, ŠEIMINIŠKOS IR DARBININKIŠKOS.
Tai gražiausia ir turtingiausia eilių knyga lietuvių kalboje.

KAINA TIK $1.00.
Audimo apdarais $1.25.

Kiekvienas turėtų papuošti savo knygyną minėta knyga. Kiekvienas nusipirkęs tą knygą pasidžiaugs. Pinigus geriausia siųst "Money Orderiu". Popierinius galima siųsti tiesiog paprastam konverte, bet reikia aiškiai užrašyt savo ir "Keleivio" adresą ir nepamiršt prilipint už 2c. markę.

"KELEIVIS"
253 BROADWAY, SO. BOSTON, MASS.

Lietuvių Socialistų Sąjungos Reikalai.

KAD DARBININKAI, BEI DARBO ŽMONĖS ŽINOTŲ.

Šiandien visam pasauly žmonės skursta, neišbrendamuose varguose gyvena, visokių diktaturų terorizuojantį jungą velka — vien tiktai kad jie tamsųs. Jeigu jie šiandien pastudijuotų ir suprastų tuos dalykus bei idėjas, kurie yra vadinam apšvieta, solidarumas, vienybė, lygybė ir laisvė — tai kaip bematant gimtų pa juos noras šviestis ir organizuotis, ir jie tuoj vieningai sušuktų:

"Šalin, satrapai, siurbėlės, iš kelio, nes mes patys einame kaip gamtos taip savo rankų darbo vaisiais pasidalinti. Gana jums, tironai, mumis valdyti, ir nelaisvėj, tironijoj laikant žmones badu marinti. Mes patys nunai valdysimės ir pasidarysim sau tokią tvarką be teises, kad visai žmonijai b vargo ir skurdo butų malonu gyventi.

"Mes ir jusų neskriausime. Jeigu jus nebusite tinginiai ir nemėginsite parazitišku budu naudotis musų darbo vaisiais, jus busite lygųs su mumis.

"Gana karų ir tų brolžudiškų skerdynių, kuriose musų milionai jau žuvo vien tiktai dėl to egoistiško kapitalistinio tikslo: da daugiau prisiplėšti sau turtų, nepaisant kokia kaina bei kančiomis žmonijai kainuotų. Gana daugiau už kapitalo interesus tarp savęs piautis ir žudytis! Mes paduosime ranką vienas kitam ir apjuosime visą žemės kamuolį kaip geležinių retėžiu, ir gyvensime kaip broliai, kaip draugai, ir busim visi lygųs. Tada nebus nei vargo, nei skurdo, nei perteklիuje lėbaujančių; žodžiu sakant, busim visi socialdemokratai."

Tai nuo šitokioms idėjoms paremto šukio, kaip nuo perkuno trenksmo, susmuktų visa šiandieninė kapitalistinė tvarka, kaip lepšė atgyvenusi savo dienas.

Todėl, brangųs darbininkai bei darbininkės, kviečiu jumis šviestis, organizuotis į vieną galingą nuskriaustųjų a r m i j ą ir nušluoti visą piktą nuo viso žemės kamuolio. Kitos išeities nėra, jeigu norime sukurti geresnę visuomenės tvarką ir pasidaryti užtikrintą gyvenimą ateityje.

Tad lai šis mano šukis nepasilieka tuščiu obalsiu tyruose!

J. F. V-lis.

PRISIMINUS SOCIALISTŲ DARBUOTĘ.

Kai visi mes buvome jaunesni ir energingesni, tai daug dirbome — jei ne visuomenės ribose, tai nors LSS. kuopose. Kiek turėdavome vaidinimų, koncertų, prakalbų ir tt.

Tuomet mums atrodė, lyg pasaulį pradėjome pertvarkyti, nauju gyvenimu pradėjome gyventi. Visi turėjome vienodus siekius, vienodus troškimus ir vienodas mintis. Už vadovybę nesivaržėme; mokėjome pagerbti vieni kitus ir klausyti už save daugiau išsilavinusių draugų. Visi norėjome kiek galima daugiau prasilavinti. Buvo net paskaitos arba pamokos rengiamos savęs lavinimui. Buvo LSS. Jaunuolių Lyga. Ji gražiai gyvavo Chicagoje ir lavino jaunuolius socialistiškoje dvasioje.

Užėjus bolševikiškai "pavietrei," dalykai pasikeitė. Vieni buvusių musų draugų pasijuto dideliais revoliucionieriais ir pradėjo niekinti buvusius savo vienminčius, kad šie nepritaria jų įsivaizduotai "revoliucijai." Priėjo prie to, kad susirinkimai darėsi vis labiau ir labiau nepakenčiami. Pagaut bolševikiško upo nariai nuolatos kėlė skandalus susirinkimuose neva dėl "dešinumo" ir kitų paibelių.

Atsimenu, kuomet Chicagos LSS. 81 kuopoj įvyko kilimas. Tai buvo paskutinis skandalingas susirinkimas Liuosybės salėje. Į susirinkimą bolševikai atėjo iš kalno prisiruošę padaryti LSS. kuopai galą. Net paprastų kuopos reikalų apkalbėti neleido — sukėlė didžiausią "revoliuciją." Kalangi triukšmadariai buvo iškalno susiorganizavę, tai išgrobė kuopos knygas, turtą, vėliavą ir viską, kas tik buvo galima užgrobti.

Po šito skandalingo mitingo, bolševikai daugiau nepasirodė LSS. 81 kp. susirinkimuose. Negana to, kad jie pabėgo su grobiu iš kuopos, bet pasisavino dar ir 81 kuopos numerį. Jie bandė teismu uždrausti senąją kuopai vartoti 81 kp. numerį, motyvuodami tuo, kad "mažuma neturinti teisės" vartuoti buvusiu numeriu. Mat ištikimų draugų liko mažiau, rodosi apie 20 narių, o sukilėlių iš kuopos pasitraukė apie 45. Suprantama, mes neturėjome čarterio, nes pabėgėliai nusinešė ir čarterį; bet tas nedarė jokio sunkumo. Veikimas, tačiau, pasidarė kiek silpnesnis, nes pas visus buvo sugadintas upas.

Bolševikai įsisteigė savo gazietą Chicagoje ir visais žinomais budais puolė musų draugus. Jie lindo į visas draugijas, kad ir ten padaryti panašių "holdupų," kaip jie padarė LSS. 81 kp. Bet jie visur atkando dantis. Jų netaktiška akcija visur augino sau priešus.

LSS. 81 kuopa po skilimo dar daug metų gyvavo ir nuveikė daug naudingų darbų. Vėliau buvo įkurta Centralinė kuopa Chicagoje, kurios valdyba susidėjo iš pirmiau buvusių kuopų narių. Kad išvengus lėšų atskiroms kuopoms veikiant, kitų kuopų nariai prisidėjo prie Centralinės kuopos.

Tiesa, veikimas buvo labai nežymus, nes veikimo ribos susiaurėjo. Daugelis narių persikėlė kur kitur, vadinasi, apleido Chicagą, o senieji veikėjai kažkodėl pailso ir paliovė veikę.

Čia gimusis jaunimas nesiinteresuoja socialistų judėjimu. Nors jų tėvai buvo žymųs darbuotojai, bet savo vaikų negalėjo išauklėti socialistinėj dvasioj. Gal dėl to mes ir neturime jaunimo savo eilėse. Amerikoje augąs jaunimas neįdomauja darbininkų vargais. Daugelis ir suaugusių žmonių nesupranta, dėlko jie kenčia skurdą; jie nemato, kad kapitalistai valdo šalį ir leidžia įstatymus, kurie taikomi vien tik kapitalistų pelnams didint. Jeigu nebutų sukti įstatymai, tai nebutų žmonės bankuose pražudę savo pinigus, kuriuos taupė senatvei. Dabar nei pinigų, nei darbo. O kur senas žmogus darbo gaus?

Draugai socialistai, nenuleiskime rankų. Ateitis priklauso tiktai darbininkams ir daugiau niekam. Socialistinis judėjimas pradeda atbusti. Taigi stiprinkime Lietuvių Socialistų Sąjungą, verkime kuopas, platinkim savo spaudą ir kovokim už geresnį rytojų.

Š.

KODĖL MES ESAME SOCIALISTAI?

Šį klausimą galima aiškinti dvejopai. Jeigu nuodugniai ir smulkiai norėtume tą klausimą išgvildenti, tai imtų labai daug laiko ir vietos; o jeigu trumpai pasakyti, kodėl mes esame socialistai, tai galima butų pasakyti, kad socialistai esame dėlto, kad nesame kapitalistai. Bet aš ant to dar nesustosiu; aš noriu kiek plačiau ir aiškiau pakalbėti apie tai. Žodis "socialistai" seniaus, kiek aš atmenu, lietuviams buvo svetimas, nesuprantamas, ir net baisus. Sakysime, 50 metų atgal jeigu kas nors užsiminė apie socialistus, o ypatingai prie caro, tai nuo to žmogaus visi šalindavosi ir bijodavo tokio žmogaus, kaip didžiausio prasikaltėlio. Mat, pirmiau žmonės įsivaizdavo, kad socialistai, tai kokie nepaprasti sutvėrimai, velnio padarai, kurie kleidžia šėtono mokslą ir kursto žmones prieš Dievą. Šitoks paikas supratimas apie socialistus buvo atsiradęs dėlto, kad dvasiškiai taip sakydavo tamsiems žmoneliams.

Bet laikui bėgant viskas pasikeitė ir socialistų vardas po visą pasaulį pasidarė žinomas ir populiarus, ir šiandie jau niekas jų nebebijo.

Tačiau yra ir šiandien žmonių, kurie da nežino, kas yra tie socialistai. Paimkime paprastą darbininką, kuris prie jokios organizacijos nepriklauso ir neturi mažiausio supratimo apie politiką — ką toks žmogus gali žinoti apie Socializmą? O tokių yra nemaža.

Socialistai yra darbininkų klasės žmonės, kurie nori nusikratyti kapitalistų išnaudojimo ir sukurti tokią visuomenės tvarką, kur visi darbo įrankiai, gamtos turtai ir susisiekimas prigulės visuomenei.

Tiesa, darbininkų klasėj yra ir kitokių grupių, tačiau beveik visos jos siekia to paties tikslo — socializmo.

Todėl kiekvienas klasiniai susipratęs darbininkas, kuris kovoja už geresnį savo buvį, yra socialistas, nors jis kartais to ir nežino. Čia nedaro skirtumo nei tauta, nei tikyba. Žmogus gali but krikščionis, gali but mahometonas, bet jeigu jis yra darbininkas, tai jis yra ir socialistas. Pabėgti jis niekur nuo to negali. Jeigu laikys save kitokiu ar pritars kitokioms srovėms, tai bus jo tik klaida ir nesusipratimas. Kas nenori ar bijosi buti socialistu, tas pats savęs išsižada.

Tai ve, kodėl mes esame socialistai — todėl, kad mes esam susipratę darbininkai.

A. K. Sargas.

SVARBUS KLAUSIMAS.

Gal nekuomet dar nebuvo tiek visokio brudo Amerikos darbininkų unijose prisiveisę, kiek jo yra dabar. Todėl darbininkai, netekę kantrybės, stoja į žutbutinę kovą prieš savo unijų viršininkus, kad kaip nors jų nusikračius. To rezultate kaip kur yra tveriamos naujos unijos šalia senųjų. Tačiau pasekmės labai apgailėtinos. Susidaro frontas prieš frontą ir darbininkai kaujasi vieni su kitais be pabaigos.

Šitokis kovos budas, mano supratimu, neremtinas. Negaliu pasakyti, ką mano, ką daro ir ar turi kokius planus šitame klausime išdirbusi LSS. ir Socialistų Partija.

Man rodos, nesvarbu, kas unijoms vadovaus; svarbu tik tas, ką jos gali darbininkams duoti. Galėtų vadovauti ir naujos unijos, tačiau kuomet prieina prie kontraktų darymo, nauja unija gali buti visuomet pralaimėtoja, nes darbdaviai tiktai tuomet pasirašys su ja kontraktą, kada ji sutiks atlikti darbą žemesne skale (pigesne kaina) už senąją uniją, o tas jau reikštų darbininkams nuostolį.

Gerai, bet neremti naujų unijų ir stoti už palaikymą senųjų, reikštų tą patį, ką palaikyti biurokratizmą unijose. O tas juk priešinga demokratijos dvasiai, priešinga darbininkų reikalams.

Šitą progą labai puikiai išnaudoja komunistai. Jie tuojaus prisistato ir, žiurėk, jau organizuoja naują uniją, arba pradeda agituoti, kad reikia šluoti iš unijos raketierius ir grafterius. Nors ir diktaturos garbintojų irgi negalima nieko geresnio tikėtis, bet nėra kaip jiems ir priešintis, nes tuomet išrodys, kad stoji už gengsterizmą ir graftą. Tai ką daryti? Čia labai svarbus klausimas

J. B. Aglys.

Į DARBĄ, DRAUGAI IR DRAUGĖS!

Mes dar atmename, kaip prieš 15 metų LSS. narių skaičius augo. Nuo 1918 metų 1 sausio iki 1919 metų 1 rugpiučio prisirašė daugiau kaip 2,790 naujų sąjungiečių. Tai buvo greičiausio augimo laikotarpis. Kuopų turėjom 182. Augo musų Sąjunga ir prieš tai, bet netaip sparčiai. Pavyzdžiui, nuo 1917 m. 1 sausio iki 1918 m. 1 sausio prisirašė tik 152 nauji nariai; tai išeina apie po 13 naujų narių į mėnesį.

Šitą skaičių, man rodosi, lengva galima butų gauti ir dabar, einant LSS. vajui. Ir gali but, kad musų draugai ir draugės padarys tai iki vajus užsibaigs, o gal da ir geriaus pasirodys, nes, šiaip ar taip kalbėsime, aplinkybės dabar yra geresnės, dirva jau išdirbta ir musų norai turėti tvirtą organizaciją yra geri. Visa, ko reikia, tai parodyti truputį daugiau gyvumo ir pasiryžimo, kad į kiekvieną kuopą tokis ir tokis skaičius naujų narių turi buti prirašyta. Tas geriausia sekasi parengimuose. Tad į darbą, draugai ir draugės!

Aglys.

WAUKEGAN, ILL.

Lietuvių Laisvės Mylėtojų Valdyba 1934 METAMS.

Jos. Mačiulis — pirmininkas, 906 Prescott St. Waukegan, Ill.
Gabris — pirm. pagelbininkas, 730 McAlesten Ave. Waukegan, Ill.
B. J. Masiliunas — užrašų rašt. 818 — 10th Place, Waukegan, Ill.
B. Dekšienė — turtų rašt. 630 —8th St., Waukegan, Ill.
K. Vaitiekunas — kasierius, 720—8th St., Waukegan, Ill.

Kasos Globėjai:
Emilija Kernagis—720 Vine Place
St. Dombrauskas—835 So. Lincoln st.

Knygiai:
K. Dambrauskas, 118—10th St., North Chciago, Ill.
M. Valentukonis, 830 Prescott S., Waukegan, Ill.

Maršalkos:
J. Stočkus; J. Visockis.

Susirinkimai buna paskutinį ketvergą kožno mėnesio, 7:30 vakare, Liuosybės svetainėje, Waukeegan.

KAIP PADEREVSKIS AIŠKINA FAŠIZMĄ

"Nesąmoningų masių slinkimas paskui staugiančius rėksnius."

Ignas Paderevskis yra netik pagarsėjęs visame pasauly pianistas, bet neblogiausia nusimano ir apie politiką, nes yra buvęs Lenkijos ministerių kabineto pirmininku. Nelabai senai jis buvo paklaustas, ką jisai mano apie Vokietijos tautininkų (nacių) dukimą: ar tas pasiutusių žmonių šėlimas sustos Vokietijoj, ar užkrės ir kitas šalis?

Paderevskis atsakė taip:

"Labai abejoju, kad hitlerizmas sustotų ties Vokietijos rubežiais. Mano tradicijos, politiniai metodai, išauklėjimas, mano ypatinga pagarba asmens laisvei ir jo įsitikinimams — visa tai pakankamai aiškiai apibrėžia mano nusistatymą prieš kraštutinius judėjimus, nežiurint to, kur tas atsiranda, vyksta ir kuriais tikslais. Bet nebučiau nustebintas, jei tie judėjimai anksčiau ar vėliau apimtų netgi taip civilizuotus kraštus kaip Angiją ir Francuziją.

"Skurdas ir nedarbas žmonėms atima visokį sugebėjimą suprasti ir įžiurėti ateitį. Labiausiai fantastiški pažadai ir drastiškiausia demagogijos rušis turi savo paraukiančią jėgą, jei žmogus nemato jokių galimumų numalšinti badą. Tas paprastai palenkia žmones priimti abiausiai laukines doktrinas. Jei bendros sąlygos nepasikeis artimu laiku, tai aš galiu sau įsivaizduoti milžinišką išbujojimą nacionalistinių judėjimų net Francuzijoj ir Anglijoj. Atrodo tai negalimu daiktu, bet pakutinių laikų įvykiai rodo, kad nepatikimiausi dalykai išsipildo."

Politikoj neišsilavinę žmonės mano, kad tokie asmenys, kaip Mussolini ar Hitleris, yra labai didelio proto vyrai ir labai gabųs vadai. Paderevskis gi žiuri į tuos "didvyrius" visai kitaip. Jis sako, kad fašistų judėjimas **"nėra didelių vadų vairuojamas judėjimas, bet fanatiškų ir nesąmoningų minių slinkimas paskui staugiančius rėksnius, kurie puošiasi apgaulingais misticizmo blizgučiais — miscicizmo, nesuprantamo nei jiems patiems, nei jų sekėjams."**

Tokių "tautos vadų" vaidmenį Paderevskis charakterizuoja taip:

"Sukoncentruota masių valios jėga kaupiasi ties žmogum, kuris vadina save vadu. Esmėje gi jis nėra vadas, bet dar didesnis fanatikas, kaip jos, dar daugiau tikįs mistine savo misija ir netekęs jautimo saiko, kuris gludi masėse."

Hitlerio vadovaujami fanatikai degina socialdemokratų literaturą ir kapoja žmonėms galvas, kad ant žmonių lavonų ir knygų pelenų pastačius "naują civilizaciją."

Paderevskis sako, kad tai ne civilizacijos statymas, bet civilizacijos griovimas.

"Tokis kulturinių vertybių niekinimas negali but didelių žmonių darbas," jis sako. "Tikrai dideli žmonės nenaikina ir neniekina senosios civilizacijos, kad sukurus naują. Civilizacijos naikinimas yra darbas bukapročių minių, kurios pasirinko tokius pat bukapročius savo vadais, kad dirbtų griovimo darbą, ir kad ant sugriautos civilizacijos pastatytų naują cvilizaciją. **Ištikrųjų gi jie ir supratimo neturi, kokia turi buti ta nauja ir neva geresnė civilizacija."**

Toliau Paderevskis buvo paklaustas, ką jis mano apie Hitlerio pasiryžimą išlaikyti "vokiečių rasės grynumą."

"Tai nesąmonė!" sušuko Paderevskis. "Rasės grynumas yra kvailybė. Argi tamsta nurodytum man nors vieną 1000 nuoš. tyrumo rasės genijų?

"Ar tamsta negirdėjai, kad prieš karą grupė vokiečių mokslininkų buvo paruošę apie rasės tyrumą veikalą, bet Vilhelmas II neleido jo paskelbti. Kodėl? — Nesunku suprasti. Nes buvo aiškiai nurodyta, kad jei taip klausimą statyti, tai didžiuma vokiečių ne tik kad nėra rasiškai germaniška, bet net ne ariška. **Vokiečiai, tai senas mišinys olandų, francuzų, romėnų, lenkų, lietuvių, žydų ir kitų.** Užtenka tik peržvelgti Vokietijos vietovardžius ir pavardes, kad su kaupu tame įsitikintume. Tik mažas vokiečių skaičius gal išlaikytų 'vokiškumo' egzaminus."

DR. J. MARCUS
IŠ MASKVOS IR KAUNO
Specialistas slaptų ir kroniškų ligų moterų ir vyrų, kraujo ir odos.
Elektrika ir 606 gydoma jei reikalas.
1 ALLEN STREET West End Kamp. Chambers St. Boston.
Tel. Capitol 2257 Highlands 3315
Valandos: Nuo 9 ryto iki 8 vakaro.
Nedėliomis: iki 5 val. po pietų.

"KELEIVIO" SPAUSTUVĖ

Viena iš didžiausių lietuviškų spaustuvių Amerikoj su naujausiomis mašinomis ir geriausiais įtaisymias.

SPAUZDINA:

KNYGAS,
KONSTITUCIJAS,
PROGRAMUS,
APGARSINIMUS ir
VISOKIUS KITOKIUS
SPAUDOS DARBUS.

Reiškia, spausdiname visokius spausdinius nuo didžiausios knygos iki mažiausio tikieto. Darbą atliekame

GRAŽIAI, PIGIAI ir GREITAI.

Ypatingai pigiai ir gražiai padarom draugystėms Konstitucijas ir šiaip visokius jų reikalams spausdinius. Todėl su visokiais spaudos reikalais kreipkitės į "KELEIVIO" spaustuvę, o visados gausit teisingą ir gerą patarnavimą.

KELEIVIS
253 Broadway
So. Boston, Mass.

Dėl Gandų Apie Dariaus-Girėno Pašovimą.

"Keleivio" 7 numery tilpo iš "Naujienų" atpasakotas neva mano pareiškimas, kad mano giminaitis Kaune buvo prie žuvusių lakunų balzamavimo ir matė kulipkų žymes jų lavonuose. Reiškia, Darius su Girėnu buvo tikrai vokiečių nušauti, tik Lietuvos valdžia uždraudusi tą žinią skelbti, kad nesupykinus vokiečių.

Ištikrųjų gi aš taip nesakiau. Matyt, korespondentas klaidingai mane suprato. Tiesą pasakius, aš nei giminaičio Kaune neturiu. Aš pasakiau "Naujienų" korespondentui tik tiek, kad atvažiuodamas Amerikon buvau užėjęs į karo muziejų Kaune, mačiau sudaužytą Dariaus-Girėno lėktuvą ir jų drapanas, bet jų pačių visai nemačiau. Sakiau tik, kad eina gandai, buk vokiečiai musų lakunus nušovė, tai ir vskas.

Prašau šitą mano paaiškinimą paskelbti "Keleivy."

Su aukšta pagarba,

P. Petrulis.

JIEŠKO "BURDO."

Papė Pruseika, važinėdamas po kolonijas su maršrutu, matoma, savo sklokos vaikams jieško "burdo," nes savo kalboje visada ir visur neužmiršta papasakoti, kad tarpe LSS. narių pasireiškusi kova. Sąjungoje esą kairiųjų ir dešiniųjų. Kairieji esą daugiau sukalbamesni ir jis, Pruseika, norėtų su jais sugyventi.

Bet... Iš kitos pusės, su "šcyraisiais" galima butų susitaikinti kad ir rytoj, jei ne tas komunistų partijos centre besėdįs lenkas.

Aš manau, kad skloka dabar laikosi labai vietoje, po atviru dangum, todėl mano manymu, jai verta pakentėti trupučiuką, nes reikia manyti, kad tas lenkas vistiek padžiaus kojas kada nors.

Gvazdikas.

Iš Augustos pranešama, kad 1933 metų rudenį medžiotojai Maine'o valstijoj užmušė iš viso 18,894 stirnas.

DR. MARGERIS
Gydytojas ir Chirurgas
Valandos: 10—2; 6—8
Sekmadieniais: 10—12.
3325 So. Halsted St.
CHICAGO, ILL.
Tel. Boulevard 8483

Lietuvis Blekorius
(TIN SMITH)
Bile blekės darbą padarau arba sutaisau, nes turiu visokias tam reikalui mašinas. Taisau ledų baksus, stogams paipas, varinius boilerius sunituoju, prakiurusius užlopau, taipgi padarau naujus. Visokį darbą darau prieinamiausia kaina. Darbą gvarantuoju ilgų metų mano patyrimu. Dirbtuvėlė mano randasi prie pat bažnyčios.
Klimas Česnulevičius
13 Whitney St., Worcester, Mass.

KAS GIRDETI LIETUVOJE

(Nuo musų korespondentų ir iš Lietuvos Laikraščių.)

DĖL MERGINOS VAKARUŠKOSE DZUKAI UŽMUŠĖ ŽMOGŲ.

Alytaus mieste teismas sprendė Kedonių kaimo dzukų bylą dėl žmogaus užmušimo vakaruškose.

Kaltinami buvo: keturi broliai Senutos ir keli jų bendrai. Jie pereitais metais Kedonių kaime dėl mergos užmušė Joną Senutą.

Kaip liudininkai parodo, visas įkarštis išplaukęs dėl panos: A. Senuta atskirai stovėjęs su p-le Stirniute L., o Jonas Senuta į tai nežiurėdamas, kad jie šnekučiuojasi, išvedęs ją. A. Senuta tą paskaitęs jo pažeminimu ir rėžė J. Senutui į veidą kumštimi. J. Senutai mušeiką parstumus ant malkų, pamatę A. Senutos broliai Vincas ir Mikas jį puolė mušti bonkomis taip, kad net bonkos sutrupėję, o Stirniutės Liudvisė ir Monika mušamąjį laikę už rankų. Mušeikos sudaužę bonkas, čia pat, ant kiemo susirado didelius kuolus. J. Senuta, pamatęs savo priešus taip apsiginklavusius, puolė į krumus, bet mušeikos pasiviję sumušo taip, kad pastarasis neteko sąmonės. Tuojau jis nuvežtas ligoninėn mirė.

Bylą sprendžiant prokuroras, kaltintojai ir gynėjai plačiai paliečia ir apibudina visą Dzukijos krašto jaunimą. Primena vieni ir kiti tai, kad šiam kampe daugiausiai įvyksta panašių įvykių, priežastis: tamsus žmonės, mažas kulturinis judėjimas, skurdas — tas viskas gimdo nusikaltimus.

Senuta Aleksas, 18 m. amžiaus, Senuta Vincas, 28 m. amž., ir Senuta Mikas, 26 m. amž. nubausti po 6 metus s. darb. kalėjimo. Kiti išteisinti.

MARIAMPOLĖJ GINKLUOTI PLĖŠIKAI.

Marijampolėj, Laisvės gatvėj, du ginkluoti revolveriais plėšikai įsibrovė į kepyklos savininko Pagirskio butą ir ėmė grasinti Pagirskiams. Vienas plėšikas Pagirskienei užėmė burną, kad neišsauktų, o antras užpuolė Pagirskį ir revolverį įrėmęs į krutinę reikalavo atiduoti pinigus.

Pagirskis plėšikams surado 400 litų.

Pinigus pasigrobę, ir daugiau nieko nerasdami, plėšikai pabėgo.

Šis plėšikų drąsumas labai sujaudino Marijampolės miesto gyventojus. Plėšikai dar nesugauti.

KOMUNISTŲ BYLOS.

Šiomis dienomis kariuomenės teismas Kaune sprendė kaltinamo komunistiniu veikimu Kazio Markausko bylą. Markauskas pirma buvo plečkaitininkas, o paskui persimetė į komunistus ir grįžo Lietuvon.

Teismas Markauską nubaudė pusantrų metų sunk. darbų kalėjimo.

Kauno apygardos teisme buvo sprendžiama byla Berzono ir Faifaitės. Juodu irgi buvo kaltinamu komunistiniu veikimu ir nubausti po 8 metus sunkiųjų darbų kalėjimo.

PRADĖJO DIRBTI STIKLŲ DIRBTUVĖ "ALEKSOTAS."

Šiomis dienomis Aleksote stiklų dirbtuvė "Aleksotas" po trijų mėnesių remonto pradėjo darbą ir dirba trimis pamainomis apie 200 darbininkų.

JAUNIKIS NORĖJO VESTI PINIGUS, O NE MERGINĄ.

A. Panemunės valsč., Rokų kaime, pas vieną ukininkaitę, gavusią iš brolio apie 2,000 litų dalies, prisipiršo iš Kauno vienas frantas. Dieną prieš vestuves atvažiavo jis taksi su dviem draugais ir iš jaunosios pareikalavo pinigų. Jaunoji pinigų nedavė, tai jaunikis greitai įsėdęs į taksį, paleido keletą šuvių ir nuvažiavo.

GAISRAS TAURAGĖS DVARE.

Sausio 22 d. apie 10:30 val. naktį kilo gaisras Taragės dvaro daržinėje, kuri iki pamatų visa sudegė. Ugniagesiams daržinės išgelbėti nepavyko, nes, kai jie atvyko, daržinė jau buvo visa ugnies apimta. Daržinė labai didelė. Be to, dar sudegė pašarai ir kt. Nuostoliai dideli. Gaisro priežastis aiškinama.

IŠ SUPUVUSIOS MĖSOS DIRBO DEŠRAS.

Šiomis dienomis nustatyta, kad Panevėžio mėsininkas B. Okuličius dirba dešras iš supuvusios mėsos. Nesąžiningas mėsininkas nubaustas 1,000 litų arba 3 mėnesiams kalėjimo.

NUBAUDĖ NESĄŽININGĄ GIRININKĄ.

Šunskų girininkijos girininkas Maldutis pardavinėdavęs mišką ir pinigus pasisavindavęs. Marijampolės apyg. teismas girininką Maldutį nubaudė 6 mėn. grasos kalėjimo, bet nuo bausmės lygtinai atleido.

VIEKŠNIUOSE BUVO LAISVAMANIŲ MITINGAS.

Šiomis dienomis Viekšnių miestely įvyko laisvamanių susirinkimas. Davatkos dabar plepa, kad į Viekšnius greit atvyksiąs "Ancikristas su geležiniu pečium."

5,000 LITŲ PABAUDOS UŽ SLAPTAS MOKYKLAS.

Žinomojo Panevėžio advokato Liutkevičiaus žmoną už steigimą ir laikymą slaptų mokyklų, vietos komendantas nubaudė 5,000 litų arba 3 mėn. kalėjimo.

KEDAINIUOSE POTVYNIAI.

Kiekvieną atodrėkio dieną Kedainiuose buna potvyniai, vanduo apsemia gatves ir šalygatvius, nes nėra kur jam nubėgti.

KAIP BETYGALIŠKIAI GAUDĖ RAZBAININKĄ RICKŲ.

Vasario 3 d. Betygalos policija gavo žinių, kad Buniunų vienkiemy, Raseinių apskrity, esąs pasislėpęs pagarsėjęs Lietuvos razbaininkas Rickus, kurį senai policija gaudo ir vis negali sugauti.

Gavęs tokią žinią, nuovados viršininkas pasikvietė į talką apie 10 šaulių ir po keliolikos minučių ginkluot šautuvais ir revolveriais visi skubėjo Baniunų link. Apsupus Baniunus, paaiškėjo, kad Rickus prieš kelias minutes "pasprukęs." Tuoj imtasi vytis pasprukimo kryptimi ir po poros kilometrų važiavimo vienas šaulys pastebėjo Rickų besislepiantį už vieno piliečio tvarto. Sukaupęs visas jėgas policijos nuovados viršininkas, šaulio padedamas, Rickų sugavo ir areštavo. Bet pasirodė, kad tai ne Rickus, bet taip sau bedarbis, negaudamas niekur darbo ir neturėdamas ko valgyti, buvo užsukęs į Buniunus paprašyti valgyti. Pavalgęs, ramiai sau iš Buniunų neskubėdamas išėjo, bet davusieji valgyti paskaitė jį Rickum ir pranešė policijai.

Bedarbis ištupėjo apie parą daboklėje, gavo protokolą už "valkatavimą" ir nuėjo toliau savo keliais. Pirmiausia žadėjo jieškoti ko nors užkąsti, nes tupint daboklėje niekas valgyti nedavęs, todėl esąs labai išalkęs.

GAUSUS SUSIRINKIMAI KLAIPĖDOS KRAŠTE.

Klaipėda. Šiuo metu visame krašte įvairiose vietose vyksta metiniai visuomenės sąjungos susirinkimai, kurie lankomi nepaprastai gausingai. Susirinkimuose dažnai reikalaujama, kad krašto direktorija ir seimelis daugiau rupintųsi krašto reikalais.

NUBAUDĖ UŽ VAKARĖLĮ BE LEIDIMO.

Prieš kurį laiką Aleksandrijos klebonas kun. Jocas St. klebonijoje suregnė vakarėlį be policijos leidimo, už ką karo komendanto liko nubaustas 10 parų arešto arba 100 litų baudos.

TRAUKINĖLIS UŽMUŠĖ ARKLĮ.

Panemunėlio stoty, Rokiškio apskričio, važiuojant per gelžkelį ukininkui D., traukinėlis užmušė jo arklį ir sužeidė jį patį.

SUGRĄŽINKITE JAUNYSTĖS DIENAS.

NUGA-TONE yra pastebėtinas vaistas del ligonių ir silpnų žmonių. Po to kaip jus jį vartosite vieną savaitę, jus pastebėsite abelną pagerėjimą ir jeigu ir toliau vartosite, jus atgausite savo normalią sveikatą ir spėka.

Jokie kiti vaistai neturi tokią pastebėtiną istoriją kaip NUGA-TONE. Per 45 metus jo gyvavimo milijonai moterų ir vyrų atgavo savo sveikatą ir spėkas. NUGA-TONE parduodamas visose vaistinyčiose. Žiurėkite, kad gautume tikrą NUGA-TONE. Neimkite pavaduotojų, nes jie yra bevertės.

Moterų Viliotojas Nuteistas Belangėn.

Grinkiškio miestely, Kedainių apskrity, kokie metai atgal apsigyveno Vincas Mečys Krokauskas, kuris pasivadino "prisiekusiu advokatu"; užsirekomendavo, kad esąs aukštas ponas markizas, baronas ir kad turįs dvarą.

Vietoje to, kad užimti advokaturą, pasirinko sau kitą biznį, butent, — pradėjo meilintis ir pirštis panelėms, o ypač toms, pas kurias numatė didelį kraitį. Kadangi jis buvo vedęs jau nesykį, tai jam neperdaug sekdavosi piršlybos. Galop surado panelę Kuprevičiutę, iš Vaitekunų kaimo, Grinkiškio val., iš kurios išvyliojo pasogos 900 litų, o to pasėkos —nevedybos, bet — teismas, už ką Grinkiškio apylinkės teismas š. m. sausio 18 d. priteisė nukentėjusiai civilinį ieškinį 900 litų ir nubaudė už sukčiavimą trimis mėnesiais kalėjimo ir vietoje areštavo iki pristatys turto laidą 5,000 litų. Tą pat dieną už išvyliojimą iš Liaudanskio 20 litų nubaustas dviem savaitėm kalėjimo; už pasišalinimą iš priežiuros — savaitę arešto ir už iškoliojimą Grinkiškio nuovados viršininko Čapliko bylos eigoje vieną mėnesį kalėjimo.

Tą pat dieną vakare tariamas Krokauskas iš daboklės pabėgo, bet sekančią dieną pagautas ir už tai nubaustas 3 mėn. kalėjimo to pat teismo.

MIRĖ 110 METŲ SENUTĖ.

Gelvoniai, Ukmergės ap. Šiaulių kaime mirė Katrė Vinciunienė, turėdama 110 metų. Iki paskutinės dienos vaikščiojo, dirbo, triusė, buvo stipri senutė. Be to, turėjo nuostabiai gerą atmintį ir mokėjo įvairius atsitikimus bei senos praeities nuotykius pasakoti. Tai, bene, paskutinė seniausia moteris, šioj apylinkėj, užmerkė akis.

IŠ KLAIPĖDOS IŠTREMIAMAS DAR VIENAS NACIS.

Klaipėdos krašto gubernatoriaus nutarimu, Vokietijos pilietis, dr. Juozas Linder, kaipo pavojingas Lietuvos valstybės saugumui ir viešai tvarkai asmuo, turi per 7 dienas išvykti iš Lietuvos teritorijos.

Įdomus Tas "Loto Kliubas" Kaune.

Tenai alpsta ponai pinigus pralošę, ir alpsta ponios išlošusios.

Valstybės loterijos kolektorius Plaskovas surinko anądien Kaune 700 litų už loterijos bilietus. Tuos pinigus jis turėjo atiduoti valstybės iždui. Bet jo tautiškoj galvoj gimė tikrai poniška mintis: "Nueisiu pirma į 'Loto Klubą' ir tais pinigais išlosiu sau kelis šimtus litų."

Jis vaikščiojo į tą kozirninkų klubą kelis vakarus ir prapiškino visus 700 litų!

Pralošęs taip susijaudino, kad namo parėjęs širdies paraližium mirė. Viena ponia aną vakarą išlošė apie 160 litų, ir iš džiaugsmo apalpo. Tik po valandos teatsigavo. Pasitaiko, kad silpnesnių nervų alpsta ir vyrai. Tai bent susijaudinimo vieta.

DRAUGAS DRAUGĄ PAŠOVĖ.

Vasario 3 d. Rokišky du vaikai — Smalčiukas ir Meilukas — žaidė šautuvėliu. Smalsčiukas įėjęs į išeinamą vietą pro plyšį šovė į lauką, ir kulka pataikė Meilukui, kurį mirtinai sužeidė į galvą.

NEPASISEKĖ SOVIETAMS KIAULIŲ PARDUOTI.

Prieš kurį laiką "Maistas" Sovietams buvo pardavęs didelę partiją kiaulių. Buvo manyta, kad ir šiemet Sovietai kiaulių pirks Lietuvoj, tačiau gauta žinių, kad 10,000 kiaulių Sovietai užpirkę Olandijoje.

BEDARBIŲ DEMONSTRACIJOS.

Subačiaus gt. ties darbo biuru vieną dieną susirinko arti 100 bedarbių, kurie prašė suteikti jiems bet kokio bent kiek apmokamo darbo. Jų peticija busianti įteikta vyriausybei. Minia išsiskirstė, policijai pareikalavus.

PRIDARĖ SKOLŲ IR PABĖGO.

Inž. Al. Fainas Kaune turėjo prisiskolinęs apie 200,000 lt. daug išdavęs nepadengtų čekių ir šiomis dienomis slapta kažkur pabėgo. Manoma, kad į Lenkiją. Del Faino veiksmų kreditoriai labai susirupinę, o duoti jam pinigai jau bus dingę.

LIETUVIAI PERIMA VOKIEČIŲ ĮMONES.

Po didžiojo karo Vokietijos valdinys Schutze pasiliko Kaune ir čia buvo sukuręs didelę muzikos instrumentų prekybą. Dabar šią didelę prekybos įmonę perėmė į savo rankas lietuviai Karvelis ir Rinkevičius.

RADO NUODINGO MEDAUS.

Panevėžio miesto sanitarinė komisija padarė "Einem" dirbtinio medaus analizą ir rado, kad medus daromas su nuodingais dažais. "Einem" savininkas Vulfas Chaikinas patrauktas atsakomybėn.

APVOGĖ KREKENAVOS VIDUR. MOKYKLOS DIREKTORIŲ.

Panevėžy besisvečiuojantį kažkur Pušaloto gatvėj, mergina apvogusi Krekenavos vid. mok. direktorių. Pagrobta 1,500 lt. mokytojų algų.

LIETUVOS BANKAS STATYS RUMUS BIRŽUOSE.

Lietuvos Banko valdyba nutarė šiais metais pastatyti savo skyriui rumus Biržuose. Tam tikslui sąmata jau priimta, kuri siekia 300,000 litų.

PANEVĖŽY TVORAS VAGIA.

Nuošalesnėse Panevėžio gatvėse paskutiniuoju laiku prasidėjo nuolatinės tvorų vagystės. Keli tvorų vagys suimti. Pasirodo, kad tvoros vagiama kurui.

Meilės Romansas Pasibaigė Kalėjimu.

Šiomis dienomis Alytaus miestely buvo nagrinėjama Balio Paliučio byla dėl nevykusio romanso.

Trumpa to romanso istorija tokia:

1928 metais Balys Paliutis, buvęs tuomet Kapčiamiesčio girininkijos eiguliu (miško sargu), susipažino su giriminko J. seserim ir užnezgė meilės santykius.

P-lė J. pamačiusi, kad Paliutis jos vesti nenori, su Paliučiu santykius nutraukė.

Paliutis pamatęs, kad ji pradeda flirtą su kitais, nuarė jai atkeršyti. Ir štai 1932 m. birželio 5 d. grįžant jai su drauge į namus, iš krumų iššoko B. Paliutis ir paleido 6 revolverio šuvius. Po pirmo šuvio p-lės J. draugė Muzikevičiutė vietoj krito, o J. pabėgo. Paliutis nežinodamas, kad jo šuviai nė vienai nepataikė, tuoj nuvyko į Kapčiamiestį ir pareiškė policijai, kad nušovęs savo meilužę. Policijos vietoje buvo areštuotas.

Dabar apygardos teismas bylą išnagrinėjęs B. Paliutį nubaudė 3 metus s. d. kalėjimo.

B. Paliutis bylą nagrinėjant iš kišenės buvo iškėlęs pundą meilės laiškų, bet veltui, nes jo mylimoji jau ištekėjusi už kito.

234 APENDICITO OPERACIJOS.

Panevėžio apskr. ligoninėje padaryta 234 apendicito operacijos 1933 metų bėgyje.

HOLLAND-AMERICA LINE

DIDELĖ EKSKURSIJA Į LIETUVĄ

Rengiama Vadovybėje
AMERIKOS LIET. LAIVAKORČIŲ AGENTŲ SĄJUNGOS
ISPLAUKS IŠ NEW YORKO

Balandžio 11 d., 1934

PAGARSĖJUSIU GARLAIVIU

STATENDAM

Tiesus ir parankus susisiekimas į KLAIPĖDĄ ir KAUNĄ per Rotterdamą.

Skaniausio maisto gausingam suteikime patarnauja mandagus ir prityrę patarnautojai. Specialiai pasilinksminimai, kaip įvairus žaislai, koncertai, judomi paveikslai ir t. t.

PLATESNIŲ INFORMACIJŲ KLAUSKITE PAS:

Ambraziejus J., 168 Grand Street, Brooklyn, N. Y.
Amerikos Lietuvis, 14 Vernon Street, Worcester, Mass
Atlantic Travel Service, K. Sidabras, Prop., 342 W. Broadway, South Boston, Mass.
Bartkevičius P., 678 N. Main Street, Montello, Mass.
Dirva, 6820 Superior Ave., Cleveland, Ohio.
Mėlis P., 1730 — 24-th St., Detroit, Mich.
Naujienos, 1739 So. Halsted Street, Chicago, Ill
Sekys J., 433 Park St., Hartford, Conn.
Trečiokas A. S., 197 Adams St., Newark, N. J.
Varašius A., 1200 Carson St., S. S. Pittsburgh, Pa
Vienybė Travel Bureau, 193 Grand St., Brooklyn, N. Y
Washner C. J., 2013 Carson St., S. S. Pittsburgh, Pa.
Žemantauskas J., 130 Congress Ave., Waterbury, Conn.

LIETUVOS ŽINIOS

GERIAUSIAS PAŽANGIOSIOS LIAUDIES DIENRAŠTIS

"LIETUVOS ŽINIOS" turi savo korespondentų Lietuvoje ir visame pasaulyje, todel jos nepraleidžia nei vieno įdomesnio gyvenimo reiškinio.

Kam tikrai rupi laisva, nepriklausoma, demokratiška, platiems sluogsniams tarnaujanti spauda, tas privalo prisidėti prie "LIETUVOS ŽINIŲ."

Visi skaitykite, platinkite ir bendradarbiaukite "LIETUVOS ŽINIOSE".

Kaina: Suv. Valstijose, Pietų Amerikoje, Kanadoje ir kitose valstybėse:
METAMS 8 DOL., PUSEI METŲ 4 DOL.

Pinigus geriausiai siusti Money Orderį (Pašto perlaidą) arba Bankos čekį.

"LIETUVOS ŽINIOS"
GEDIMINO GATVĖ 38, KAUNAS, LITHUANIA.

Lietuvos Ukininkas

EINA VIENĄ KARTĄ Į SAVAITĘ

Talpina įvairias naujienas iš viso pasaulio. Iš politinio gyvenimo Lietuvos ir kitų valstybių. Įvairių apysakų ir pamokinimų.

Tikrai smagus ir naudingas savaitraštis. Mylintieji skaityt gerus raštus, visi skaito. Prenumerata Metams Amerikoje 2 doleriai.

"LIETUVOS UKININKAS"
GEDIMINO GATVĖ 38, KAUNAS, LITHUANIA.

Galit pamatyt visą Lietuvą tik už $2

Skaitydami Dr. Margerio knygą

Amerikiečio Įspudžiai Lietuvoje

Tai didelė, graži ir be galo įdomi knyga apie Lietuvą. Ji turi net 429 puslapius ir daug paveikslų. Įrišta į stiprius lietuviško audeklo apdarus. Ją skaitydami, tikrai jausitės Lietuvoj esą, viską matą, su nuoširdžiais Lietuvos žmonėmis besikalbą ir švelniu Lietuvos oru bekvėpuoją. Tiesiog šventas Tamstų privalumas nusipirkti ją—dar daugiau: nupirkti ir savo giminėms bei draugams kaipo rečiausią ir labiausiai brangintiną dovaną.

Knyga kaštuoja tik $2. Pinigus siuskit money order'iu arba registruotame laiške.

Adresuokite:

DR. MARGERIS,
3325 S. HALSTED ST. CHICAGO, ILL.

Greičiausia Kelionė į Lietuvą

BREMEN • EUROPA

EKSPRESINIS TRAUKINYS laukia prie laivo Bremerhavene ir užtikrina patogų nuvykimą į KLAIPĖDĄ.

Arba keliaukite populiariais ekspresiniais laivais

HAMBURG - DEUTSCHLAND
ALBERT BALLIN - NEW YORK

TREČIOS KLESOS LAIVAKORTĖS IŠ NEW YORKO Į KLAIPĖDĄ IR ATGAL $170.50 ir daugiau

Taipgi nuolatiniai išplaukimai žinomais kabininiais laivais. Patogus geležinkeliais susisiekimas iš Bremeno ar Hamburgo.

Informacijų klauskite pas vietinį agentą arba

HAMBURG-AMERICAN LINE
NORTH GERMAN LLOYD

252 BOYLSTON STREET, BOSTON

Vietinės Žinios

SUGAVO NEEDHAMO BANKO PLĖŠIKUS.

Jie esą papildę 5 plėšimus ir užmušę 4 žmones.

Savo laiku mes jau rašėm, kaip Bostono priemiesty Needhame buvo užpultas ir išplėštas Needham Trust Company bankas. Plėšikai buvo ginkluoti kulkasvaidžiais, užmušė du policmanu, sužeidė porą kitų žmonių ir pabėgo su $15,000. Tai buvo 2 vasario diena.

Šiandien trys tų banditų jau policijos rankose. Jie buvo susekti viename New Yorko viešbuty ir tenai suimti. Kaip liudija jų pavardės ir veidų išvaizda, visi trys turi but žydai. Du yra broliai Murton ir Irving Millenai, o trečias — Abraham Faber. Pastarasis yra gerai pamokytas, yra baigęs Massachusetts Technologijos Institutą ir buvęs vyriausis šitos plėšikų gaujos inžinierius.

Vienas iš suimtųjų plėšikų, butent Murton Millen, yra vedęs protestonų kunigo N. Brightono dukteri. Ji susipažino su banditu ir pabėgusi nuo tėvo ištekėjo už jo. Jai patikęs audringas gyvenimas. Dabar ji buvo suimta kartu su savo banditu vyru New Yorko viešbuty. Policija grąžino ją jos tėvui.

Suimtiems banditams jau ruošiama elektros kedė, nes jie jau prisipažino išplėšę 3 bankus, 2 teatru, užmušę 4 žmones ir pavogę iš viso apie $50,000. Visa tai buvo padaryta Massachusetts valstijoj šešių mėnesių laikotarpy.

Tulas laikas atgal buvo rašyta, kad iš automobilių parodos Bostone pavogta daug naujausių policijos ginklų, kurie buvo tenai išstatyti kaip naujanybė. Dabar paaiškėjo, kad ir tuos ginklus pavogė tie patys bankų plėšikai. Ginklai buvo sudėti į automobilių ir pastatyti vienam garaže Dorchestery. Policija juos surado. Vienas kulkasvaidis buvo nusiųstas į Washingtoną ir buvo laikomas gelžkelio stoty kaip bagažas. Policija surado jau ir tą, nes suimti plėšikai viską jai pasakė.

New Yorke juos susekė iš laiškų, kuriuos jie rašė savo pažįstamiems ir giminėms Bostone.

TRYS ŽMOGŽUDŽIAI NUŽUDYTI ELEKTROS KEDĖJ.

Vienas jų buvo žydas, du katalikai, ir visi trys dievuoti.

Anksti pereito ketvergo rytą valstijos kalėjime Bostone mirė elektros kedėj 3 banditai: Herman Snyder, 22 metų amžiaus žydukas; John Donnellon, 24 metų, ir Henry Clay Bull, 22 metų, abudu katalikai.

Henry Clay Bull, atvykęs iš Brooklyno banditas, kitąsyk buvo priėmęs protestonų tikėjimą, bet prieš mirtį gryžo į katalikybę, nes kataliku jis ir gimęs. Jis buvo taip dievuotas, kad be tikėjimo negalėjo gyventi. Tačiau tikėjimas nepadarė iš jo gero žmogaus, ir valstybė turėjo jį sunaikinti, kad apsaugojus nuo jo visuomenę. Pats katalikų kunigas Ralph Farrell atvedė jį prie elektros kedės ir padavė budeliui. Pririštas prie kedės jis pradėjo kalbėti poterius ir šauktis į Dievą. Tuo tarpu budelis paleido elektros srovę ir nutrenkė jį.

Bull buvo nuteistas miriop užtai, kad ginkluotas dviem revolveriais pereitą vasarą užpuolė gazolino stotį netoli Bostono ir apiplėšė ją, o kada policmanas norėjo jį sulaikyti, jis nušovė policmaną ir peršovė stoties darbininką. Ir be to jis jau buvo papildęs visą eilę plėšimų.

Kiti du žmogžudžiai, Snyder ir Donnellon, buvo pasmerkti už panašų prasižengimą. Jiedu 1931 metais užpuolė gazolino stotį Bostono priemiesty ir plėšdami ją nušovė jos savininką Kiley.

Donnellon buvo taip pat religinis fanatikas, kaip ir Bull, ir tas pats katalikų kunigas atvedė jį prie elektros kedės.

Žydą Snyder išlydėjo iš šio pasaulio rabinas Moses L. Sedar.

Į pusę valandos visi trys buvo nužudyti ir dabar jau jie nieko neužpuls ir nenušaus. Bažnyčia ir tikėjimas negalėjo to padaryti, tai padarė elektros kedė.

Stimpa laukinės antys.

Užšalus visiems ežerams ir jurių pakraščiu, laukinės antys pradėjo stipti badu. Nuo Bostono iki Portlando visu pajurių randama daugybę negyvų paukščių. Zuikių taipgi daug sušalo per buvusius šalčius.

Nori nukreipti Charles upės vagą.

Bostono metropolijos planuotojų komisija yra padariusi planą nukreipti Charles upės vagą, nustumiant ją nuo Cambridge'aus į Bostono pusę, kad padarius vietos naujam automobilių keliui. Lieka tik klausimas, kur gauti pinigų šitam projektui.

Iš Natick'o miestelio pabėgo nuo tėvų 3 mergaitės po 15-16 metų amžiaus. Dvi jų paėmė New Yorko policija, o trečioji nežinia kur.

Iš perkaitintos krosnies po No. 221 Beacon st. kilo gaisras ir 9 šeimynos nakties laiku turėjo bėgti iš savo butų į šalti ir sniegą.

Lietuviai užmušė airišį.

Pereitą sąvaitę South Bostone du vaikėzai užpuolė Johną J. O'Donahue, 42 metų amžiaus airišį, ir pradėjo krėsti jo kišenius. Užpultasis pradėjo gintis, todėl užpuolikai taip jį sumušė, kad jis tuoj mirė. Piktadariai tuoj buvo suimti ir policijos gerai užkurti, tuoj prisipažino prie kaltės. Policijoj jų pavardės buvo užrašytos kaip John Matcevich, 19 metų amžiaus, ir Alfretl Melchin, 20 metų.

Bet kiek mums teko patirti, tai jie yra Jonas Matusevičius ir A. Milčius. Abudu čia augę lietuviukai. Matusevičiukas gyveno ant Dresser st., o Milčiukas—ant I streeto.

Bedarbių riaušės Cambridge'uje.

Ties Cambridge City Hall pereitą sąvaitę per 3 dienas iš eilės kilo bedarbių riaušės. Keli šimtai žmonių suėjo į City Hall (rotužę) ir pradėjo reikalauti kortelių darbui, o kadangi tenai niekas nesiskubino tas korteles dalinti, tai bedarbiai pradėjo nerimauti ir tuoj kilo sumišimas. Pašaukta policija bedarbius išvijo. Vėliau 125 bedarbiai buvo paimti darban.

Keis 4 gatvių vardus.

Nuo 1 kovo dienos bus pakeisti 4 gatvių vardai. Audubon Road bus pakeistas į Park Drive.

Porter st. East Bostone bus pakrikštytas Timothy F. Donovano bulvaru, mat, tokiu vardu East Bostone buvo įtakingas politikieris.

Roven st. West Roxbury bus žinomas kaip Calvin road, o Park Lane Drive, irgi West Roxbury, bus sutrumpinta į Park Lane.

Automobilius susikulė su gatvėkariu.

Brightone ties Evergreen kapinėm susikulė automobilius su gatvėkariu. Važiavę automobilium 3 žmonės buvo sužeisti ir nugabenti ligoninėn.

Susiginčijęs su savo žmona, bedarbis Stone pasiėmė skustuvą ir persipiovė sau gerklę. Daktarai sako, kad jis pasveiks.

Artistiškas

KONCERTAS

Rengia L. D. D. 21 kp., So. Boston, Mass.

Dalyvauja pagarsėję artistai dainininkai iš New Yorko

F. STANKUNAS ir P-lė TAMKIUTĖ

S. Paura, smuikininkė Januškaitė ir kiti muzikos talentai.

Nedėlioje, 7:30 v. vak.

Kovo 4 d.

March 4, 1934

Lietuvių Saleje

E ir Silver Sts., So. Boston, Mass.

Įžanga pigi tik 40c.

Prašom visus ateiti.

Quincy mieste ardomas tiltas.

Quincy mieste, netoli Bostono, pradėta ardyti vadinamas Fore River Bridge, senas tiltas per Fore upę. Visas išardytas senas medžias yra dalinamas bedarbiams kaip kuras. Naujas tiltas kaštuos $2,000,000. Pinigų davė federalinė valdžia iš viešųjų darbų fondo, į kurį Kongreso buvo paskirta $3,300,000,000. Kadangi senas tiltas yra ardomas, o kito tenai nėra, tai iš Bostono į Nantasket byčius per Quincy jau nebegalima nuvažiuot.

Mirė Juozas Runčius.

Pereitą sąvaitę Brightone mirė Juozas Runčius, 48 metų amžiaus lietuvis, kuris gyveno adresu 7 Lathrop st. Velionis visą savo gyvenimą Amerikoje skaitė "Keleivį" ir buvo veiklus darbuotojas. Paliko nuliudusią moterį ir daug draugų. Palaidotas nedėlioje.

Policija suėmė tulą Frank Plasteadą, kurį nužiuri kaltu esant nužudyme žydelkaitės Zuckerman, kuri andai buvo rasta kepykloj ant Harrison ave. papiauta.

Buvo katastrofa Norwoode.

Norwoode pereitą pėtnyčią įvyko nelaimė su busu, kuris ėjo iš New Yorko į Bostoną. Kelias buvo labai slidus ir busas smarkiai paslydęs atsimušė į didelį troką. Pasekmė buvo ta, kad vienas buso keleivis tapo užmuštas, o 6 buvo taip sužeisti, kad reikėjo vežti juos Norwoodo ligoninėn.

Nelaimė įvyko ant Boston-Providence kelio, apie mylia nuo Norwoodo miesto. Busu važiavo 33 keleiviai.

Lietuviškų pavardžių tarp nukentėjusių keleivių nesimato.

West Roxbury aną rytą automobilius susikulė su gatvėkariu. Važiavęs automobilium žmogus buvo mirtinai sužeistas; be to, kiek lengviau buvo sužeisti du policmanai, kurie važiavo gatvėkariu.

IŠPARDAVIMAS UŽ VIENĄ CENTĄ.

Įvyks **Lietuvių M. Žinyčios** svetainėje, March-Kovo 1, 2 ir 3 d. 6:30 val. vak. Parduosime daug gerų daiktų už vieną centą. Prašome Žinyčios narius kuo greičiausiai atnešti dovanas.

L.M.Ž. Pildoma Valdyba.

Konfiskuos klastuotą degtinę.

Valdžia sakosi sužinojusi, kad šiomis dienomis degtinės rinka Bostone buvo užplukdyta klastuotais gėrimais. Sakoma, kad ją gamina New Yorko žydai. Degtinė esanti labai prasta, bet ant bonkų rašoma, kad tai importuotas gėrimas. Anądien Bostono policija sučiupo 87 keisus neva škotiškos degtinės, "Vat6" rušies, kuri niekad nebuvo Škotijos mačiusi. Taigi šiomis dienomis valdžios agentai žada peržiurėti visas degtinės krautuves Bostone, ir kur tik ras klastuotų gėrimų, visur konfiskuos juos.

Lietuvių restoranai ir saliunai South Bostone sako, kad jie tokio "štofo" nelaiko.

Naujas Bostono majoras Mansfieldas nori statyt naujus miesto rumus (City Hall). Planas jau gatavas. Naujiems rumams pastatyt reikėsią apie porą milionų dolerių.

5 puikųs kambariai ir maudynė.

Štymu apšildomi, visi naujausi įtaisymai. Parankųs visais atžvilgiais ir šviesųs. Matyti galima bile laiku. **"Keleivio" name,** 253 Broadway, So. Bostone.

GYDYTOJŲ ADRESAI

Tel. Porter 3789

Dr. John Repshis

(REPŠYS)

LIETUVIS GYDYTOJAS

Valandos: 2-4 ir 6-8

Nedėliomis ir Šventadieniais nuo 10 iki 12 ryte.

278 HARVARD STREET

kamp. Inman st. arti Central skv

CAMBRIDGE, MASS.

Dr. Jos. Lutkevičia

GYDYTOJAS IR CHIRURGAS

Valandos:

Nuo 1 iki 3 po pietų

Nuo 6 iki 8 vakare

214 Chestnut Street

Chelsea, Mass.

Telefonas: Chelsea 1105

DR. G. L. KILLORY

60 Scollay Square, Room 22

BOSTON Telef. Lafayette 2371

arba Somerset 2044-J

Specialistas Kraujo, Inkstų ir Nervų Ligų.

Val nuo 9 ryt. iki 7 vak. kasdien

Nedėliom, nuo 10 ryt. iki 1.

Tel. So. Boston 2668

DAKTARAS

A. L. KAPOCIUS

LIETUVIS DENTISTAS

VALANDOS: Nuo 9 iki 12 dieną

Nuo 2 iki 9 vak

NEDĖLIOMIS: iki 1 v. po pietų tik susitarus

Seredomis iki 12 dieną

Ofisas "Keleivio" name

251 BROADWAY, tarp C ir D st.

SO. BOSTON, MASS

BAY VIEW MOTOR SERVICE

Telephone

So. Boston 1058

STUDEBAKER AUTOMOBILIŲ IR TROKŲ AGENTURA.

Modelis 1934 metų

Kainos nuo $645 iki $1045

F. O. B. Factory

Taipgi taisome Automobilius ir Trokus visokių išdirbysčių.

Peter Trečiokas ir Joe Kapočiunas — savininkai.

Taisymo ir demonstravimo vieta:

1 HAMLIN STREET

Kamp. East Eighth St.

SO. BOSTON, MASS.

Tel. University 9466

Dr. Susan Glodienes-Curry

LIETUVĖ DENTISTĖ

VALANDOS: 9-6 ir 7-9

678 Massachusetts Ave.,

(PRIE CENTRAL SKVĖRO)

CAMBRIDGE, MASS

LIETUVYS

OPTOMETRIST AS

Išegzaminuoju akis, priskiriu akinius, kreivas akis atitiesinu ir amblyopiškose (aklose) akyse sugrąžinu šviesą tinkamu laiku.

J. L. PAŠAKARNIS, O. D.

447 Broadway, So. Boston, Mass.

A. J. NAMAKSY

Real Estate & Insurance

366 W. BROADWAY, Room 1

SOUTH BOSTON, MASS.

Office Telephone Res. Telephone

So. Boston 3357 Jamaica 2031-M

Residence: 251 Chestnut Avenue

Jamaica Plain, Mass.

Joseph W. Casper

(KASPARAS)

LIETUVIS GRABORIUS

Laidotuvių Direktorius

Patarnavimas Dieną ir Naktį.

494 BROADWAY SO. BOSTON

Tel. S. B. 1437J

Res. 158 West 7th Street

So. Boston Tel. 1437-M

NAUJA LIETUVIŠKA APTIEKA

Mes užlaikome visokių Vaistų ir Gyduolių. Nuo Patrukimo, Kosulio, Nusilpnėjimo Strėnų, Kraujo Valymo, Reumatizmo, Slaptingų Ligų. Taip-pat visokių Žolių, Lapelių ir Dielių iš Lietuvos. Musų aptiekoje geriausias patarnavimas ir teisingas patarimas. Vaistus nusiunčiam ir per pastą. Atminkite musų adresą.

D. CABIT, (Reg. Aptiekorius)

100 DORCHESTER STREET

Kampas Broadway

SOUTH BOSTON, MASS.

Tel. So. Boston 2629, 2173 ir 2799

J. G. PETRAUSKAS

Taisau senus ir parduodu naujus Laikrodėlius ir Budintojus.

Reikale galiu ateit į namus. (8)

453a BROADWAY

SOUTH BOSTON, MASS.

Telefonas, So. Boston 2029-W

JOSEPH MARTIN CO.

LAISNIUOTI

Karpenteriai ir Pentoriai.

Taisome namus iš lauko ir viduje, dirbame ant išsimokėjimo.

Darbas garantuojamas visuomet.

396 SEAVER STREET

DORCHESTER, MASS.

Tel. Talbot 3763

BAY VIEW DISTRIBUTING CO.

Geriausios Degtinės, Vynai, Alus ir Šampanas.

Dykai Pristatome į Namus.

106a DORCHESTER STREET

So. Boston. Tel. S. B. 1348

SURVILOS KVIETKYNAS

GYVOS SKINTOS GĖLĖS

Vestuvėms ar Šermenims

Bukietai ar Vainikai

taipgi gyvos kambarių kvietkos visokių rušių ir spalvų, gaunamos musų kvietkyne.

Specialiai kokių nors ypatingumų arba spalvų, patartina užsisakyt iš anksto, kad galėčiau tikrai padaryt suylg reikalavimo.

SURVILAS-- The Florist

875 CAMBRIDGE STREET

Cambridge, Mass.

Telefonas 9438

Degtinės Dabar Galit Nusiųst į Maine ir Kitas Valstijas

Dabar Jus galite nusiųst visokios degtinės medicinos reikalu savo giminėms, draugams ir pažįstamiems į Maine ir kitas valstijas greitai ir be jokio sutrukdymo. Mes apmokame ir persiuntimą su kiekvienu užsakymu 12 kvortų arba daugiau. Bet mes mielai pasiunčiame ir vieną kvortą degtinės, vyno arba bile kokio likierio. Mes turime didžiausį pasirinkimą visokių likierių. Rašykit lietuviškai, ruskai arba angliškai reikalaudami prisiųst musų kataliogą, arba užeikit ypatiškai į musų sandėlį.

Atminkite, kad **WILLIAM ZAKON** ir **SUNUS** yra gerai žinomi lietuviams nuo 1906 metų ir visuomet turėjo aukštą vardą už jo puikų patarnavimą ir gero aukštos rušies tavorą.

WHISKEY	
Endicott Club Whiskey, kvorta	$2.00
Dexter Brand Whiskey, kvorta	2.25
Four Roses Whiskey, kvorta	3.10
Paul Jones Whiskey, kvorta	3.00
Meadville Whiskey, kvorta	3.40
Oscar Pepper Whiskey, kvorta	2.75
Old Nectar Whiskey, kvorta	2.35
Mirrorbrook Bourbon Whiskey, kvorta	2.40
Snug Harbor Whiskey, kvorta	1.70
Envoy Club Whiskey, kvorta	1.70
BRANDY	
Dexter Brandy, kvorta	$2.25
Sterling Brandy, kvorta	2.50
RUM	
Dexter Brand Straight Rum, kvorta	$2.15
Endicott Club Rum, kvorta	2.00
VYNAI	
Port, Cherry, Claret, Angelica, Etc. Seno vyno, Geriausios rušies, kvorta	$1.25
Galionas	3.75

KORDALIAI IR SALDAINĖS.	
Vyšninė, kvorta	$1.75
Avietinė, kvorta	1.75
Creme DeMenthe, Butelis 1/5 gal.	1.75
Creme DeCocoa, Apricot, Kummell, Rock ir Rye Etc.	$1.75

Rašykit ir reikalaukit pilno surašo. Nes musų likierių pasirinkimas yra toks didelis, kad visų paduot šiame apgarsinime negalime.

PASAKYKIT JUSŲ DRAUGAMS APIE MUSŲ PATARNAVIMĄ

WILLIAM ZAKON & SONS, Inc.

20 CROSS STREET, BOSTON, MASS.

Telefonas Lafayette 5645

ADVOKATAS

J. B. GAILIUS

VEDA VISOKIAS PROVAS

Daro visus legalius dokumentus

317 E STREET

(Kampas Broadway)

SOUTH BOSTON, MASS.

Telefonas: South Boston 2732

Namų: Talbot 2174.

PARKWAY AUTO SERVICE

and FILLING STATION

Taipgi Geriausia Taisymo Vieta.

Jeigu norite, kad Jusų automobilius ilgai laikytų, duokit pataisyt mums. Darbas geras, kaina prieinama. Jeigu norite, kad jusų karas gerai trauktų, imkite gazoliną pas mus.

VIKTOR VAITAITIS

415 Old Colony Ave.,

SO BOSTON, MASS.

Telefonas: So. Boston 0777.

Telefonas So. Boston 4486

P. J. Akunevičia

GRABORIUS-UNDERTAKER

Geriausias patarnavimas laidotuvėse.

Pagrabus paruošia pagal reikalavimą. Laidoja ant visokių kapinių. Kreipkitės jusų nuliudimo valandoj, duosime geriausią patarnavimą.

258 W. Broadway

SO. BOSTON, MASS.

Brocktono ofisas:

16 Intervale Street

MONTELLO, MASS

Tel. Brockton 4110

DR. J. LANDŽIUS-SEYMOUR

LIETUVIS GYDYTOJAS IR CHIRURGAS

Gydo aštrias ir kroniškas ligas vyrų, moterų ir vaikų. Vartoja X-Ray aparatą ištyrimui vidurių ir plaučių ligų. Ekzaminuoja kraują, šlapumą, ir spiaudalus savo laboratorijoj. Suteikia patarimą laiškais kitur gyvenantiems. 15 metų praktikos.

Ofiso valandos: 2—4 p. p.; 7—8:30 vak. Tel. S. B. 2712.

534 EAST BROADWAY SOUTH BOSTON, MASS.

NAUJA PUIKI

BROADWAY CAFETERIA

P. MOLIS IR GEO. MASILIONIS

Savininkai.

VALGIAI SKANUS IR PAGAMINTI IŠ ŠVIEŽIŲ PRODUKTŲ.

GERAS ALUS, DEGTINĖ, VYNAS IR KITI GĖRIMAI.

Kaina prieinama. Prašome užeit.

377 Broadway South Boston, Mass.