KELEIVIS
DARBO ŽMONIŲ LAIKRAŠTIS

Prenumerata metams:
Amerikoje $2.00
Pietų Amerikos Valstybėse, Kanadoje ir kitur $3.00
Prenumerata pusei metų:
Amerikoje $1.25
Kanadoje ir kitur už Suvienytų Valstijų $1.50
Apskelbimų kainų klauskit laišku. Kreipiantis su kokiais nors reikalais adresuokite:
KELEIVIS
253 Broadway, So. Boston, Mass.

KELEIVIS

THE TRAVELER ——— LITHUANIAN WEEKLY

KELEIVIS
LITHUANIAN WEEKLY

Represents over 75,000 Lithuanians in New England, and about 1,000,000 in the United States.

THE BEST ADVERTISING MEDIUM

Advertising Rates on Application.

KELEIVIS
253 Broadway, So. Boston, Mass.

NO. 7 | Keleivio Telefonas So. Boston 3071 | SO. BOSTON, FEBRUARY-VASARIO 13 D., 1935. | "Entered as Second Class Matter" February 23, 1905, at the Post Office at Boston, Mass., under the Act of March 3, 1879. | Keleivio Telefonas So. Boston 3071 | METAI XXX

Aukso Byla Washingtone Domina Visą Pasaulį.

ROOSEVELTO VALDŽIA LABAI SUSIRUPINUS.

Kas bus, jeigu aukso panaikinimą ir dolerio nupiginimą Vyriausis Teismas pripažins nelegaliais?

Šią sąvaitę Amerika ir visas pasaulis laukia iš Vyriausiojo Teismo Washingtone nepaprastai didelės reikšmės sprendimo. Kaip žinia, Amerikoje dabar yra uždrausti auksiniai pinigai ir doleris yra sumažintas iki 59 senoviškų centų. Tą padarė Roosevelto valdžia. Dėl šitokio valdžios patvarkymo kilo finansinių nesusipratimų ir 4 bylos atsidurė prieš Vyriausį Teismą.

Tos bylos yra šitokio pobudžio:

Tulas Perry New Yorke turėjo nusipirkęs už $10,000 valdžios Liberty bonų ir pareikalavo, kad valdžia užmokėtų jam tą sumą auksu, kaip yra ant tų bonų prižadėta, arba duotų jam $16,900 dabartiniais pinigais, nes auksinis doleris dabar yra vertas $1.69. Valdžia atsisakė šitą reikalavimą išpildyt, ir Perry užvedė prieš ją bylą už kontrakto sulaužymą.

Kitą panašią bylą iškėlė viena bankinė firma New Yorke, kuri turėjo nusipirkus tulo geležinkelio bonų už $34,000,000. Geležinkelio kompanija taip pat buvo pasižadėjusi už tuos bonus užmokėti auksu, bet dabar ji negali to padaryti, nes visokie mokėjimai auksu yra uždrausti ir auksas iš žmonių atimtas. Taigi ir ši bankinė firma iškėlė bylą tam geležinkeliui už kontrakto sulaužymą.

Yra da dvi panašios bylos.

Taigi Vyriausis Teismas dabar šitas bylas ir svarsto. Jis turi nuspręsti, ar tas įstatymas, kuriuo remdamosi valdžia atėmė iš žmonių auksą ir sumažino dolerį, yra legalus, ar ne?

Svarstymas prasidėjo jau keliatas sąvaičių atgal, bet iki šiol da savo sprendimo teismas nepaskelbė. Buvo tikėtasi, kad sprendimas paaiškės 4 vasario. Paskui jo buvo laukiama šį panedėlį, 11 vasario. Bet ir vėl nieko nesusilaukta.

Tuo tarpu nervuojasi visa Amerika ir visas pasaulis laukia su didžiausiu įtempimu, koks bus Vyriausiojo Teismo nuospręndis.

Spauda spėja, kad teismas gali tarti savo žodi šią sąvaitę. Ir ji spėja, kad tas žodis bus valdžiai nepalankus. Tai yra, kad valdžios padarytas aukso įstatymas bus pripažintas priešingu šalies konstitucijai ir todėl nelegalus.

Jeigu teismas šitokį sprendimą išneš, tai reikš, kad visi seni bonai ir kitokios skolos bei kontraktai turi but mokami aukso doleriais. O tokių kontraktų Amerikoje yra 100 bilionų dolerių sumai! Taigi šitoks teismo sprendimas gali sukrėsti iš pamatų netiktai Amerikos finansus, bet gali paliesti ir visą pasaulį.

Manoma, jog dėl to teismas ir užvilko savo nuosprendžio paskelbimą, kad davus valdžiai laiko pasiruošti naujai situacijai. Šią sąvaitę Iždo Departamentas jau išleido pranešimą, kad žmonės nesinervuotų, nes valdžia esanti jau pasiruošusi pasitikti bet kokį teismo sprendimą.

Bet kaip visa tai atsilieps į Amerikos biznį, tai lieka dar pamatyti. Ypač nervuojasi Wall Streeto piniguočiai. Jeigu tarp jų kiltų didelė panika, tai galimas daiktas, jog valdžia uždarys visas šalies biržas, kurių yra, rodos, 42. Washingtone jau kalbama, kad valdžia turinti teisę uždaryti finansines rinkas net trims mėnesiams. Tai butų nemažesnis sumišimas, kaip 1933 pavasarį buvo visų bankų uždarymas.

Hitleris Nukirto Da 2 Galvas.

Anksti pereitos subatos rytą Berlyne da dvi kruvinos galvos nusirito į pintinę su piuvėnomis. Tai buvo galvos Kurto Boehmo ir Paulo Nerzo, kuriuos fašistų teismas pasmerkė mirti už išdavimą Hitlerio militaristinių planų užsieniui. Jiedu prašė Hitlerio pasigailėjimo, bet šis atsakė: galvas šalin!

KUN. COUGHLIN ATAKUOJA NRA.

Savo radio pamoksluose kun. Coughlin dažnai atakuoja stambųjį kapitalą ir dedasi biednų žmonių užtarėju. Bet kada NRA pabando tam kapitalui suvaržyti sauvalę, tai jegamastis Coughlin tuoj rėkia, kad NRA vykina "bolševizmą." Taip jis nurėkė ir pereitą nedėldienį. Mes jau senai sakėm, kad jis yra demagogas ir žmonių mulkintojas.

ITALIJA PRADĖJO KARĄ SU ETIOPIJA.

Matyt, Italija yra pasiryžusi užgrobti Afrikoje Etiopiją, kaip anais metais ji užgrobė tenai Tripoliją. Žinios sako, kad tarp italų ir etiopų karinių jėgų paskutinėmis dienomis eina smarkus mušiai ir daug žmonių esą jau užmuštų. Italai veržiasi iš Somalilando per Etiopijos sieną, o etiopai jiems priešinasi. Iš Italijos esą siunčiama daugiau kariuomenės Afrikon.

AMERIKA PALIEKA TIK 1 KONSULĄ RUSIJOJ.

Sugriuvus visiems prekybos prospektams su Rusija, Washingtonas nutarė atšaukti iš Sovetų visus savo biznio agentus, paliekant iš viso tiktai vieną konsulą Maskvoje.

Darbininkų Demonstracijos Vienoje.

Vienos priemiesty Floridsdorfe, kur gyvena darbininkai, pereitą nedėldienį buvo didelių demontracijų. Tai buvo lyg ir bandomas žingsnis darbininkų skerdynės sukaktuvėms minėti. Tos sukaktuvės pripuola 12 vasario. Tą dieną pereitais metais klerikališkai fašistiška valdžia Vienoje užpuolė pavyzdingai įtaisytą socialistų distriktą Floridsdorfe ir įtaisė bausiausią skerdynę, po kurios Dollfussas gavo medalį nuo popiežiaus. Taigi šįmet Vienos darbo žmonės nutarė tas skerdynes paminėti ir kritusių savo draugų atmintį pagerbti. Nors pereitą nedėldienį oras Vienos mieste buvo labai šaltas, tačiau tukstantinės žmonių minios išėjo į gatves pareikšti savo panieką fašistiškai-klerikališkai valdžiai. Policija tuoj demonstantus užpuolė ir žiauriai ėmė juos vaikyti, vis dėlto buvo paskleista keliasdešimts tukstančių lapelių ir atsišaukimų prieš žmogžudžių valdžią.

New Yorke Iš Po Žemės Išlindo Krokodilius.

Pereitą sąvaitę New Yorkas turėjo nepaprastą sensaciją. Verčiant darbininkams sniegą į srutų duobę, iš tos duobės išlindo didelė krokodiliaus galva ir norėjo griebti darbininką. Vėliau darbininkai padarė ant ilgos virvės kilpą, užmetė ją tam ropliui ant galvos ir ištraukę jį iš duobės užmušė spatais. Krokodilius buvo 8 pėdų ilgio ir svėrė 125 svarus. Iš kur ir kokiu budu tas Floridos gyventojas pateko į New Yorko srutų kanalą, kol kas da neišaiškinta.

PARYŽIUJE AREŠTUOTA 1,260 ŽMONIŲ.

Septintą vasario Paryžiaus darbininkai minėjo pereitų metų skerdynę, kuomet žmonėms sukilus prieš viršininkų šunybes, 19 žmonių buvo nušauta, daugiau kaip 800 sužeista. Taigi dabar komunistai su socialistais norėjo tą įvykį paminėti. Valdžia nusigando ir pradėjo demonstrantus areštuoti. Suimta išviso 1,260 asmenų, bet vėliau juos paleido, sulaikydama tik 56, pas kuriuos rado ginklų.

KAIP DIDELĖ VOKIETIJOS ARMIJA?

Vokiečiai sako, kad jie ir patys nežiną, kaip didelė jų armija. Regularė armija turi 100,000 vyrų. Paskui yra daug įvairių karinių organizacijų. Jeigu ir jas skaityti armija, tai iš viso kareivių skaičius sieksiąs 400,000. Bet valdžia neskaito tų organizacijų kariuomene.

ŠVENTOJ ŽEMĖJ PRIGĖRĖ 18 ŽMONIŲ.

Iš Jeruzalės pranešama, kad žydų Palestinoj, kurią katalikų kunigai vadina "šventa žeme," per potvinius prigėrė 18 žmonių.

BAISIOS VOKIEČIŲ DUJOS.

Naikina viską gyvybę ir jokios apsaugos nėra.

Iš Vokietijos prasisunkė labai slepiama žinia, kuri labai nugąsdino Francuziją, Rusiją, Angliją ir kitas Europos valstybes. Šita žinia sako, kad Vokietijos karo ministerijos užlaikomos chemijos laboratorijos išradusios naujų dujų, kurios į trumpą laiką gali sunaikinti didžiausius miestus. Ir apsaugos nuo tų dujų nesą. Dujakaukės čia neturinčios jokios reikšmės, nes tai netokios dujos, kurios ardo plaučius, kuomet žmogus jas įkvėpuoja. Tai dujos, kurios pasiekusios žmogaus kuną tuojaus įsigeria per odą į kraują ir žmogus tuoj miršta. Vokiečių esą jau apskaičiuota, kad keli orlaiviai perskridę per Paryžių ir numetę keliolika bombų su tomis dujomis pavers francuzų sostinę į kapinyną, kur neliks jokios gyvybės. Gi apsaugot Paryžių ar Londoną nuo priešo atakų iš oro yra negalimas daiktas — tą pripažįstą patys francuzų ir anglų ekspertai.

LEGIJONO GALVA ESĄS PELNAGROBIS.

Kongresmanas Wright Putnam (demokratas iš Texas) pasakė Washingtone, kad Amerikos Legijono galva Belgrano, kuris reikalauja veteranams bonuso, jieškąs progos pasipelnyti. Belgrano esąs bankininkas ir jo bankas San Francisco mieste per vienus tik metus padaręs $1,350,000 pelno už valdžios bonų procentus.

RUSIJOJ VĖL ŽUVO 18 ŽMONIŲ ANT GELŽKELIO.

Iš Maskvos pranešama, kad netoli Saratovo miesto, prie Volgos upės, pereitą nedėldienį įvyko baisi traukinio katastrofa, kurioj žuvo 18 žmonių. Tai trečia tokia nelaimė penkių sąvaičių laikotarpy.

Socialistai Užtaisė Šposą Kaizerio Sunui

Londono socialistų "Daily Herald" paduoda iš Amsterdamo įdomią žinią. Sako, kaizerio sunus Wilhelmas anądien važiavo iš Olandijos į Berlyną pas Hitlerį su prašymu, kad šis leistų kaizeriui Vokietijon sugrįžti. Bet Olandijos socialistai darbininkai ant gelžkelio pridėjo į princo Wilhelmo bagažą daugybę priešfašistinės literaturos, o daugiausia tos brošiuros, kur aiškinama, kaip pereitų metų liepos naktį Hitleris skerdė savo neištikimus karininkus.

Kada Hitlerio šnipai šitą literaturą princo bagaže susekė, jie tuoj jį areštavo ir atidavė teismui kaip "faterlando išdaviką." Žinoma, teisme princas paaiškino, kad šitą šposą jam bus turbut kokie priešai užtaisę. Teismas tam patikėjo ir nusprendė, kad tuo visas dalykas užbaigtas.

Susekė 4 Šalių Sąmokslus Amerikoj.

Amerikos Kongreso komisija, kuri tyrinėjo čia "neamerikoniškus veikimus," raportavo Valstybės Departamentui, kad 4 šalių agentai veda nelegalę propagandą savo politikos tikslams. Tos keturios šalys esančios Vokietija, Italija, Rusija ir Meksika. Esą jau susekta, kad kurstanti nacių literatura yra siunčiama iš Berlyno į Washingtoną diplomatiniuose pakietuose. O vienam didmiesty Italijos konsulas grąsinęs "sunaikinti" italų kalba leidžiamą laikraštį, jeigu jis nesiliausiąs kritikuoti juodąjį fašizmą.

Iš Meksikos gi kiršinančią propagandą čia varo klerikalai, o iš Rusijos — bolševikai. Galimas esąs daiktas, kad susekti sąmokslininkai busią išvyti iš Jungtinių Valstijų.

Vyrų Nuodytoja Nuteista Pakarti.

Pereitą sąvaitę Vengrijos mieste Debreczene pasibaigė 9 našlių byla, kurioj jos buvo kaltinamos nugalabinusios savo vyrus. Tula Nagy, kuri nunuodijo savo vyrą ir parupino nuodų savo kaiminkoms, buvo nuteista pakarti. Ji yra jau 72 metų senė. Kita buvo nuteista kalėjiman visam amžiui, trečia 15-kai metų, o šešios buvo išteisintos. Policija buvo iškasus iš kapų 30 lavonų ir atgabenus juos teisman.

NRA. VIRŠININKAI SUĖDA $41,400,000.

Washingtono žiniomis, pereitais metais Amerikos biznieriai turėjo sumokėti $41,400,000 NRA. viršininkų algoms. Visi biznieriai yra apdedami tam tikru mokesčiu ir turi mokėti — nori, ar ne. "Keleivis" irgi turėjo mokėti. Mes klausėm NRA ponų, ką jie mums už tuos pinigus duos. Negavom jokio atsakymo. Kaip girdėt, tuli tų ponų gauna po $40,000 algos metams ir nieko nedirba.

DEGTINDARIAI NEPRISIPAŽĮSTA NUNUODIJĘ 32 ŽMONES.

Brooklyne policija suėmė italą Salvatore di Bendetto su dviem sunais kaip degtindarius, nuo kurių degtinės Uticoj ir Gloversvillėj mirė 32 žmonės. Areštuotieji tačiau neprisipažįsta kaltais. Jie sakosi tos degtinės nedarę.

BAISUS VIESULAS TEXAS VALSTIJOJE.

Per Texas valstijos rytus pereitą sąvaitę perėjo toks baisus viesulas, kad 10 juodveidžių buvo užmušta, o 67 sužeisti.

ŽUVO 27 MOTERYS.

Kenijoj (Afrikoje) pereitą sąvaitę žuvo 27 Kikuyu giminės moterys. Jos kasė molį puodams daryt ir pasikasė taip giliai po apačia, kad žemė užgriuvo ir visas jas palaidojo.

Rusijos Kongresas Pasisakė už Demokratiją

BUS ĮVESTAS SLAPTAS IR LYGUS BALSAVIMAS.

Sovietų armija dabar yra didžiausia karo mašina visam pasaulyje.

Maskvoje dabar yra susirinkęs septintas visuotinas Sovietų Rusijos kongresas arba parlamentas, kuriame dalyvauja apie 2,000 atstovų.

Bet Sovietų kongresas iki šiol buvo renkamas nedemokratiniu budu. Žmonės atstovų tiesiog nerinko, bet rinko tik rinkikus, kurie iš savo tarpo rinko da kitus rinkikus, ir taip vis tolyn aukštyn, pakol paskiausia išrinktieji patekdavo į kongresą.

Be to, rinkimai budavo ir nelygus. Miestai turėjo daugiau teisių, negu kaimas. Miestai galėjo rinkti po vieną atstovą nuo kožnų 25,000 gyventojų, o kaimas galėjo turėti kongrese vieną atstovą tiktai nuo 125,000 gyventojų.

Pagaliau, balsavimai buvo atliekami viešai, rankų pakėlimu, kad valdžios šnipai matytų, kas už ką balsuoja.

Telegramos iš Maskvos sako, kad dabar susirinkęs kongresas pasisakė už demokratiškesnę rinkimų tvarką ir nutarė:

1. Kad balsavimas butų slaptas.
2. Kad atstovai į kongresą butų renkami tiesiai.
3. Kad kaimas butų atstovaujamas kongrese lygiomis teisėmis su miestu.

Pildomajam Centro Komitetui pavesta paskirti komisiją, kad parašytų naują Sovietų Rusijos konstituciją, kurion bus įrašyta ir šita rinkimų reforma.

Kongrese buvo pasakyta daug kalbų. Kalbėjo jau visi komisarai ir kiti vadai. Jie davė garo Hitleriui, Japonijos imperialistams ir kitiems komunizmo priešams. Molotovas mandagiai pašiepė Japonijos valdžią, kuri dabar siulo demilitarizuoti Sovietų ir Mandžiuko pasienį, praplėčiant Portsmouth taikos sutartį, kuri buvo pasirašyta po rusų-japonų karo apie 30 metų atgal.

"Japonija, matyt, visai užmiršo, kas toj sutarty parašyta," sako Molotovas. "Tos sutarties II, III ir IV straipsniai reikalauja, kad Japonija ištrauktų visas savo karo jėgas iš Mandžurijos ir kad Rytų Kinijos gelžkelis butų naudojamas tiktai taikos tikslams." Dabar gi, kaip žinia, Japonija užgrobė Mandžiuriją visai ir padarė iš jos savo kontroliuojamą Mandžiuko valstybę. O tas geležinkelis dabar tarnauja vien tik Japonijos kariuomenės tikslams. Reiškia, Japonija senai jau sulaužė Portsmouth sutartį, o dabar norėtų ją praplėsti, kad jos užgrobtai Mandžiurijai nebutų jokio pavojaus iš Rusijos pusės.

Rusija karo nenori, sako Molotovas, bet jeigu reikės, tai muštis ji mokės. Dabar pastovi Sovietų armija turinti 960,000 kareivių po ginklu, o pašaukus atsarginius, Rusija galėtų pastatyti 15 mil. kareivių armiją. Tai butų didžiausia karo mašina pasauly. Pereitais metais armijos reikalams Sovietai išleidę apie 5,000,000,000 aukso rublių, o šiais metais išleisią apie 6 bilionus ir pusę. (Aukso rublis dabartiniu kursu vertas 85 amerikoniškų centų.)

Palyginus naują armijos techniką, 960,000 Sovietijos kareivių reiškia tiek pat, kiek caro 1,400,000 kareivių.

Sovietams reikalinga didelė armija dėl to, kad pavojus jiems gręsia iš dviejų pusių: Vakaruose — Europos kapitalistai, o Tolimuose Rytuose —Japonija. Nors dabar Rusija neva susidraugavo su Francuzija ir Lenkija, bet tas visgi nereiškia, kad ateity tarp jų negali kilti karas.

Esą Arti 3,000,000 Nelegalių Ateivių.

Norima, kad darbdaviai išduotų juos valdžiai.

Šios šalies reakcininkai pradėjo didelį vajų prieš ateivius, ypač prieš tuos, kurie yra įsigavę čionai nelegaliais keliais. Sako neapykantą ateiviams jie dabar remia daugiausia tuo, kad Bruno Hauptmannas, kaltinamas Lindbergho vaiko pavogimu, irgi nelegaliai čionai įvažiavęs.

Buvusis New Yorko legislaturos narys Phelps anądien išrėžė prakalbą per radio, kad jo turimomis žiniomis, dabartiniu laiku Jungtinėse Valstijose esą arti 3,000,000 nelegaliai gyvenančių ateivių. Todėl jis reikalauja, kad visiems darbdaviams butų uždėta šnipų pareiga: jie turį sužinoti visų savo darbininkų istoriją ir nelegalius ateivius raportuoti valdžiai.

Reikia pasakyti, kad panašų planą siulo ir Amerikos Darbo Federacija. Ji reikalauja, kad fabrikantams butų uždrausta samdyti prie darbo nelegaliai čia gyvenančius ateivius. Reiškia, fabrikantai turėtų šnininėti, kas kaip yra Amerikon atvažiavęs.

INDŽIONKŠINAS PRIEŠ NAUJĄ ANGLIAKASIŲ UNIJĄ.

Luzernės apskričio teismas Pennsylvanijoj davė Aldeno kasyklų kompanijai indžionkšiną prieš naują mainerių uniją, kuri yra apskelbus tos kompanijos kasyklose streiką. Streikieriams draudžiama trukdyt streiklaužius ir vaikščiot ant pikietų.

APŽVALGA

KLERIKALŲ "DRAUGAS" APIE SOCIALISTINĘ SPAUDĄ.

Chicagoje klerikalai leidžia tokį, atsiprašant, laikraštį, ką vadinasi "Draugas." Pasiklausykit, ką jis rašo apie musų darbininkišką, socialistinę spaudą:

"Chicagos socialistų dienraščio redaktorius mano, kad pasaulis jau tiek daug 'progreso' padarė, kad kunigams nevalia ir nebėra reikalo drausti tikinčiuosius skaityti socialistiškus ir bedieviškus šlamštus. Išeina, kad ir patys kunigai turėtų tuos šlamštus remti.

"Bet tokio 'progreso' ponai socialistai gali nelaukti. Jo nesulauks. Katalikų Bažnyčia, kaip seniau, taip dabar ir ateityje įpareiguos vyskupus ir kunigus persergėti tikinčiuosius, kad jie savo centais neremtų bedieviškos spaudos, kuri žmonijai yra pragaištinga.

"Kiekvienas pažangus kunigas rupinasi, kad katalikai skaitytų katalikiškus laikraščius. Kiekvienas pažangus ir sąmoningas katalikas bedieviškųjų ir socialistiškųjų šlamštų neįsileidžia į savo namus."

Visų pirma, kodėl socialistiškieji laikraščiai turėtų but "šlamštai?" Juk technikos, turinio, stiliaus ir rimtumo žvilgsniais jie stovi daug aukščiau už klerikališkuosius lapus. Jeigu jie yra "šlamštai" tik dėl to, kad nepatinka kai kuriems siauro proto kunigams, tai mes tada turėtume vadinti ir visą kunigų literaturinį bagažą "šlamštu," nes mums jis taip pat nepatinka. O tačiau mes to nedarom, nes tokia "kritika" ne oponentą muša, bet pačius kritikus. Juk kolioti ir pravardžioti savo priešininką, tai tamsunų darbas.

Taigi, kuomet tėveliai iš "Draugo" pastogės vadina musų rimtą spaudą "šlamštu," tai jie stato save ant vieros lentos su netašytais kaimo bernais.

Toliau "Draugas" sako, kad kiekvienas "pažangus" katalikas "bedieviškųjų" laikraščių neįsileidžia į savo namus. Tai irgi netiesa. Faktas yra toks, kad tiktai fanatikai ir tamsuoliai bijosi socialistinės spaudos, o pažangus katalikai ją mėgsta geriau, negu kunigų raštus.

Ir kodėl katalikai turėtų bijotis socializmo? Juk socializmas reiškia panaikinimą skriaudų ir išnaudojimo sistemos. Vyriausis socializmo principas yra tas, kad niekas neturi teisės išnaudoti žmogų privatinei savo naudai. O tam juk Kristaus mokslas nepriešingas. Imant šį klausimą racionaliai, kiekvienas katalikas turėtų but socialistas.

Bedievybę kunigai prikaišioja socializmui visai be pamato. Socializmas visų pirma yra politinės ekonomijos mokslas ir religijos visai nekliudo. Žmogus gali tikėti Kristui ir kartu gali but labai geras socialistas.

Tiesa, socialistų didžiuma atmeta teologų aiškinimą apie pasaulio atsiradimą. Bet tai ne dėl to, kad jie socialistai, o dėlto, kad gamtos mokslai faktais įrodė, jog teologų aiškinimas yra klaidingas.

Kad žemė buvo ne Dievo sutverta, bet atsirado priežastingumo keliu, tai parodė geologija, pasiremdama tais rekordais, kurie yra pasilikę pačios žemės sluogsniuose.

Geologijos mokslą dapildė astronomija ir fizika. Astronomija parodė, kad žemė yra atskilusi nuo saulės, o iš fizikos mes žinom, kad medžiaga, iš kurios susideda žemė ir visas pasaulis, yra amžina: jos negalima nei sutverti, nei sunaikinti. Ji visuomet buvo ir bus.

Taigi ne socializmas skelbia "bedievybę," bet geologija, astronomija, fizika ir kiti gamtos mokslai yra tie "šlamštai," kurie muša teologų doktrinas į skutus.

POETAS ADVOKATO ROLĖJE.

Juozas Tysliava pasikėlė advokatauti Antanui Smetonai.

Smetona nesenai pasakė kalbą Kaune, kritikuodamas "rasizmą," kuriuo remdamiesi hitlerininkai tvirtina, kad vokiečiai esą geresnės veislės tauta, negu kitos, ir kad todėl jiems išpuola valdyti kitus.

Bet kritikuodamas šitą teoriją p. Smetona sumušė pats save. Jis pripažino, kad gamtoje žmogus nėra lygus žmogui: vienas stiprus, kitas silpnas; vienas didelis, kitas mažas ir tt.

"Keleivis" nurodė, kad tokia rasizmo kritika labai nenuosaki, nes tą patį sako ir Hitleris.

Toliau musų laikraštis pažymėjo, kad net ir toj pačioj gamtoj nesunku rasti argumentų prieš rasizmo teoriją. Juk mes žinome, kad visų normalių žmonių anatomija yra vienoda: kožnas turi tiek pat kaulų, tiek pat akių, tokią pat širdį ir tt.

Vadinasi, ir gamtos dėsniais remiantis Hitlerio "mokslą" galima lengvai sumušti. Bet p. Smetona šitą argumentą pražiopsojo.

Poetui Tysliavai šitokia musų pastaba nepatiko ir jis pasikėlė ginti Smetonos garbę. Girdi:

"Taip, mes visi tai gerai žinome. Bet kartais gali atsitikti taip, kad žmogus, turėdamas 'tiek pat kaulų, tokią pat širdį ir tokį pat kraują,' gali turėti visai kitokias smegenis. O dar pikčiau, kai žmogus turėdamas ir tokias pat smegenis, neturi tokio paties proto. O ką kalbėti apie tokius žmones, kurie turėdami labai daug smegenų, visai neturi proto?

"Apie šitokius gamtos nelygumus prezidentas Smetona ir kalbėjo. Tai kur čia tas 'argumento pražiopsojimas,' apie kurį Michelsonas rašo?"

Ponui Tysliavai geriau sekasi eiles rašyti, negu advokatauti. Iš šitų jo žodžių matyti, kad jis nesuprato gerai nei Smetonos kalbos, nei to, ką "Keleivis" apie ją rašė.

Smetonos kalbos tikslas buvo ne "gamtos nelygumus" aiškinti, kaip Tysliava sako, bet sumušti tą rasistų teoriją, kad viena tauta gali but geresnė už kitas. Bet vietoj ją sumušti, Smetona parėmė ją.

Taigi apie šitą jo nenuosakumą "Keleivis" ir kalbėjo.

O kad vieni turi "daug smegenų, bet visai neturi proto," kaip sako Tysliava, tai tokio klausimo visai niekas nekėlė. Kad tuli žmonės turi smegenų, bet nedaug turi proto, tai visiems žinomas dalykas. Pavyzdžiu čia gali but kad ir tokie redaktoriai, kurie savo protu negali nieko originalaus išgalvoti ir net Maikio Tėvą turi vogti iš "Keleivio."

Ar dabar bus aišku?

Įdomesni Šių Dienų Įvykiai Ir Žmonės.

Šiame vaizde parodyti 3 atskiri dalykai, butent: (1) Amerikietė lakunė Amelia Earhart, kuri šiomis dienomis viena pati perskrido Pacifiko vandenyną; (2) Jos orlaivis nusileidęs po tos kelionės Oaklande, Californijoj; (3) Joseph Buerkel, Hitlerio paskirtas gubernatorius Saaro kraštui valdyt, kurį dabar vokiečiai atėmė iš Tautų Lygos plebiscito keliu.

BLOGIAU, NEGU BAUDŽIAVOS METU.

Kazys Binkis, žinomas Lietuvos poetas ir socialdemokratas, rašo "Literaturos Naujienose," kad—

"Baudžiavos metu vidutiniškai 100 mužikų turėjo išlaikyti vieną pono šeimyną, dabar 300,000 ukininkų turi visokia prabanga ir turtais aprupinti 30,000 į ponus išėjusių savo brolių ir seserų."

Jeigu šita Binkio statistika butų teisinga, tai reikštų, kad dabar 10 "mužikų" turi maitinti vieną poną.

Bet mums rodos, kad jo paduotos skaitlinės nelabai tikslios, nes vienos tik kariuomenės ir žvalgybos Lietuvoje bus gal apie 100,000 vyrų, kuriuos taip pat juk "mužikai" turi užlaikyti.

Jeigu visa tai paimti domėn, tai išeis, kad 3 ukininkai dabar turi užlaikyti vieną dykaduonį. Tai blogiau da negu baudžiavos metu.

Lietuvoje Įsteigta Valstybės Gynimo Ir Karo Taryba.

Smetona bus vyriausis kariuomenės vadas.

Prieš pat Naujus Metus Lietuvoje buvo išleistas įstatymas, kuriuo nuo sausio 1 d. įsteigiamas valstybės gynimo ir karo tarybos. Sulig tuo įstatymu, prezidentas yra vyriausias visų ginkluotų pajėgų vadas; jis skelbia ginkluotų pajėgų mobilizaciją ir demobilizaciją; įsako kariuomenės vadui pradėti karo veiksmus, kai Lietuvai paskelbiamas karas arba kai priešingos jėgos veržiasi į Lietuvos valstybės žemes, ir įsako kariuomenės vadui sustabdyti karo veiksmus. Prie valstybės prezidento yra steigiama valstybės gynimo taryba, kurią sudaro: prezidentas, ministeris pirmininkas, krašto apsaugos, finansų, užsienio ir vidaus reikalų ministeriai, kariuomenės vadas ir kariuomenės tiekimo viršininkas. Taryba svarsto valstybės gynimo reikalus.

Taip pat, sulig šiuo įstatymu, krašto apsaugos ministeris yra visos kariuomenės viršininkas. Jis rupinasi tautą, valstybę ir kariuomenę parengti karui. Prie krašto apsaugos ministerio yra karo taryba, kurią sudaro: ministeris, karo vadas, kariuomenės tiekimo viršininkas ir vyriausiojo štabo viršininkas. Tsb.

Washingtono Justicijos Departamentas turi surinkęs 4,700,000 piktadarių pirštų nuspaudų. Šita kolekcija yra vadinama "Amerikos Kriminalistų Enciklopedija."

LABIAUSIAI LIKIMO NUSKRIAUSTI ŽMONĖS.

Pačiame pietiniame Amerikos žemyno gale, siauru sąsiauriu nuo žemės atskirtas yra Ugninės Žemės salynas. Tai kalnuotas dykumų kraštas, išraižytas giliomis įlankomis, daro liudną, niurų įspudį. Juo labiau, kad to krašto klimatas šaltas, šiurkšus, nes Ugninė žemė yra taip toli į pietus, kad jau siekia pietų šaltąją juostą.

O vis dėlto ir šitame nuo viso pasaulio atskirtame užkampyje randa sau pastogę vietiniai gyventojai pešeresai. Teisybė, tų žmonių yra maža, gal tik kokia 15 tukstančių. Tai yra žemiausio lygio laukiniai žmonės. Išvaizda jų ne per maloniausia: didelis, platus liemuo su plonomis kaip rykštės rankomis, taip pat ir trumpomis plonomis kojomis. Oda tamsios, purvo spalvos. Kakta žema, burna didelė, lupos storos, žymiai išsikiša veido kaulai. Plaukų pešeresai nekerpa ir palaidus nešioja nuleidę ant pečių; šiek tiek plaukus pasikerpa tik ties kakta. Barzdos jiems beveik neauga, o jei koks plaukas ir prasikala, tai jį tuojau išpeša. Veidą mėgsta dažyti anglimis arba medžio žievės piešomis.

Rubų pešeresai siutis beveik nemoka. Vietoj rubų, dėvi tik ant pečių užsimetę kokio nors gyvulio kailį. Ir į pastogę pešeresai mažai dėmesio tekreipia, nes didesnę savo gyvenimo dalį praleidžia juroje bežuklaudami. Luotus jie statosi iš ilgų medžio žievės luobų, kuriuos suriša, susiuva karnomis. Luoto viduryje yra iš molio nukrėstas ugniakuras. Luotus irkluoja moterys; jos taip pat išlieja susirinkusį luote vandenį.

Su geležim pešeresai susipažino labai nesenai, todėl dar ir dabar daugelį įrankių gaminasi iš titnago (peilius, jiečių antgalius, strėles); strėlių ir harpunų (jurių gyviams mušti) antgaliams mielu noru vartoja pasipynusį po ranka sudužusių butelių stiklą. Molinių ir medinių indų darytis nemoka. Indus jie darosi iš medžio žievės.

Maitinasi pešeresai straigėmis, vėžiais, žuvimis, šliužais, kuriuos valgo gyvus; grybus taip pat valgo nevirtus. Maisto surasti turi moterys. Pešeresams labai dažnai tenka badauti, nes audros dažnai neleidžia rinktis maisto juros pakraščiais ir išplaukti į jurą pamedžioti ruonių. Bet ir jie kartais turi puotų — pasitaiko, kad audra išmeta į krantą banginio lavoną. Tada jie per ilgesnį laiką gali ir padykinėti.

Visos vedybų apeigos, tai apsimainymas dovanomis. Nuotaka dovanoja jaunikiui luotą ir harpuną, o jis jai kailių. Vyrai turi po kelias žmonas ir vertina jas panašiai, kaip pas mus vertinami darbo gyvuliai. Vaikų jie paprastai turi labai daug, bet dėl sunkių gyvenimo aplinkybių jų daugybė išmiršta ir pešeresų giminė nesidaugina.

Paskutiniu laiku pešeresai jau turi supratimą apie mainų prekybą. Labiausiai mėgsta išsimainyti geležies, raudono audeklo ir mėlynų stiklinių karolių.

Gyvena atskiromis šeimomis po 10—12 žmonių. Aišku, kad apie jų nors menkiausią valstybinę tvarką kalbėti netenka.

Ugninės žemės gyventojai net tuo nuskriausti, kad jų gyvenimu niekas nesidomi, niekas jo netyrinėja. Dėl to apie jų gyvenimą ir žinių mažiausiai turima. Ypač tai galima pasakyti apie vieną jų padermę "ono," kurie ir žuklyste neužsiima, o slapstosi nuo svetimšalių miškuose. Kaip jie gyvi išsilaiko, niekas nežino, pagaliau, niekam tas ir nerupi.

Tai jau tikrai likimo nuskriausti žmogaus pavidalo sutvėrimai.

Vėliausi Išradimai.

Kalbamoji pypkė nebyliams

Bell'o laboratorijose New Yorke tapo išrasta kalbamoji "pypkė" žmonėms, kurie yra netekę kalbos. Ji sujungta su elektrine baterija, kuri yra maždaug tokio didumo kaip kortų kaladė. Norėdamas kalbėti, nebylys įsikanda kalbamąjį prietaisą kaip paprastai pypkę, paspaudžia baterijos mygtuką ir judina burną ir lupas, kaip paprastai yra daroma kalbant. Elektrinė baterija tuomet veikia kaip plaučiai: ji pumpuoja orą per tą "pypkę" į nebylio burną, o nuo burnos ir lupų judinimo tas oras formuojasi į žodžius ir pasidaro visai aiški kalba. Nors tai nelabai parankus dalykas, nes, norint kalbėti, kožną sykį tą "pypkę" reikia dėtis burnon, bet visgi geriau, negu visai be kalbos. Šitas išradimas bus įtaisytas tukstančiui nebylių.

HITLERIS NEĮSILEIDŽIA KAIZERIO.

Berlynan pereitą sąvaitę buvo atvykęs pas Hitlerį buvusio kaizerio sunus Friedrich Wilhelm. Jis teiravosi, ar negalėtų jo tėvas sugrįžti Vokietijon ir užbaigti čia paskutines savo dienas kaip paprastas pilietis. Hitleris atsakęs: Ne!

Iš Vokiečių Okupacijos Lietuvoje.

Vokiečių gabi ir išsilavinusi tauta yra žinoma savo krašto pavyzdingu sutvarkymu moksliniais darbais, karo žygiais, bet kada kalbama apie ją, tai šitie dalykai visad minimi paskutinėj vietoj, nes visa tai nustelbia žiaurumas, kito asmenybės negerbimas, noras išnaudoti ir kitos žmogaus sielą murzinančios ypatybės. Pastarasis tvirtinimas nėra kokios nors neapykantos vaisius, bet grynas, ir tiesus gyvenimo faktas. Kad taip iš tikrųjų yra, nereikia knistis po plačias istorijas, bet užtenka prisiminti keliatą įvykių iš netolimų vokiečių okupacijos laikų Lietuvoje. Čia ir suminėsime vieną kitą žiaurų jų elgimąsi Puodžių apylinkėj.

Kuriantis nepriklausomai Lietuvai, valsčiuose buvo sudaromi komitetai ir stengtasi pačių lietuvių visi reikalai pradėti tvarkyti savarankiškai — be vokiečių pagalbos. Puodžių kaimo gyventojas Balys Čupinskas su Sokų dvaro ordinarninku Gabriunu, matydami, kad visur lietuviai pradeda šeimininkauti, nuėjo į vokiečio valdomą Sokų dvarą ir paprašė valdytoją, kad sustabdytų kuliamą mašiną. Vokietis paklausė — kulti nustojo. Bet tuo viskas nesibaigė. Netoliese Burgėnų kaime pas pilietį Maldutį buvo apsigyvenę vokiečiai "plienčikams" gaudyti. Sokų dvaro valdytojas jiems ir pasiskundė. Ir štai tos pačios dienos naktį apie 12 val. pradėjo laužti Juozo Čuplinsko (Balio tėvo) gyvenamo namo duris. Netrukus įsibrovė į gričią 4 vokiečiai durtuvus ant šautuvų užsimovę. Du taip pat apsiginklavę paliko sargyboj prie gonkų durų. Įėjusieji grįčion tuojau iš lovos ištraukė Juozą Čuplinską, 70 metų senuką, ir pradėjo per ausis daužyti, kad šis pasakytų, kur sunus Balys. Vienas tuojau ištraukė iš lovos Juozo Čuplinsko sunų Juozą ir liepė uždegus lempelę kartu eiti į seklyčią jiekoti Balio. Gulėję Balys su savo draugu Šaulevičium prie seklyčios kamaroj, išgirdę grįčioje triukšmą, išėmė langus ir vienmarškiniai išspruko laukan. Nubėgę atsigulė Petrauskienės (Aleksienės) tvarte. Vokiečiai pamatę išimtą langą, įnirsę lyg žvėrys, pradėjo šautuvais daužyti langą ir tai darė tol, kol liko maži šipuliai. Sudaužę langą, ėmė reikalauti pinigų, bet vienam sudraudus, liepė Juozui Čuplinskui eiti laukan. Šis prašė leisti pasiimti ką nors užsivilkti, nes buvo šaltokas ir drėgnas oras, bet atvykusių vokiečių viršininkas pareiškė: "nušaut bus geriau." Tuo tarpu pabudo klėtyje gulėjusi Marė Čuplinskaitė ir tarnautoja Morta Svaibonaitė, kurios atidarė duris pasižiurėti. Pastebėję vokiečiai puolė klėtin jų mušti. Gerokai apdaužę, nešdinos kieman. Sesuo, matydama ant kiemo beveik nuogą brolį, paėmė kailinius ir nešė jam paduoti, bet vienas vokietis sušėrė per ausį ir vėl pakartojo "nušauti ir nuogas bus gerai." Juozą gi šautuvų spynas darinėdami nuvarė ant A. Mikalausko daržo ir pradėjo šautuvų buožėmis mušti. Nusibodus toj vietoj mušti, nuvedė Vidzėno sodybon ir čia vėl paguldę pradėjo pliekti ištrauktais iš tvoros statiniais. Gerokai pakamavę, jau išnertu peties kaulu ir kruvina nuo daugybės žaizdų galva, prikėlė nuo žemės ir prilaikydami varė namon — vienas kitas dar skaldė antausius.

Vėliau visi nuėjo pas Gabriuną į Sokus. Pajutę triukšmą, tėvas su sunumi stojo prie durų su kirviais ir pranešė belaužiantiems duris, kad reiks ir numirti vis tiek neleis į vidų. Durų nepavykus išlaužti, vokiečiai iššygiavo namon.

Antrą dieną visi minėti ukininkai ir J. Čuplinskas gavo pakvietimus vykti Pasvalin. Pasvaly žandarai apklausinėję Juozą Čuplinską paleido, o kitus nuvarė į Joniškėlį daboklėn. Taip pat tą pačią dieną į Joniškėlio daboklę nuvarė gerokai sumuštą Juozą Čigriejų iš Vidugirių kaimo — kam šis buvo nuvykęs Raudondvarin surašyti dvaro turto. Nors visi šie žmonės, be abejojimo, buvo nekalti, bet jie Joniškėlio daboklėj buvo išlaikyti virš sąvaitės. Ten turėjo sunkiai dirbti, o valgyti gaudavo labai mažai.

Balys Čuplinskas, slapstydamasis nuo nelabųjų, apsigyveno Mitrišiunų kaime pas Kušeliauską jaujoj, o jo samdytai šeimynai sužinojus, turėjo apsigyventi kitur. Į namus grįžo, kai vokiečiai iš apylinkės išsikraustė.

Minėti vokiečiai sugavo vieną "plienčiką." Jį saugoti pastatė sargybinį. Šis tingėdamas saugoti, liepė jam bėgti ir bėgantį nušovė.

Tai tik maža dalelė tų darbų, kuriuos teko patirti Puodžių apylinkės gyventojams, bet ir tas jau pakankamai duoda galimybės įsivaizduoti vokiečių žiaurumą ir vertinimą kitų žmonių.

Kostas Čuplinskas.
"L. Uk."

AR ŽINOT, KAD—

Šveicarijoj trachoma beveik nežinomas reiškinys, todėl buvo manoma, kad aukštų kalnų klimatas yra nepalankus tai akių ligai. Bet šitoks manymas pasirodė klaidingas, nes Amerikos Rockies kalnuose trachoma pasitaiko gana dažnai.

Navaho indijonų giminė Amerikoje skundžiasi, kad baltveidžiai pradėjo nebepirkti jos audžiamų kilimų ir antklodžių, papuoštų svastikos ženklais, nes tokį ženklą dabar vartoja Vokietijos hitlerininkai.

Antropologai tvirtina, jog nuo kirpimo ar skutimo žmogaus plaukai nei kiek nepasidaro storesni. Įsigyvenusi nuomonė, kad dažnai kerpami jie sustorėja, esanti visai klaidinga.

Kažin kas apskaičiavo, kad jeigu visi Grenlandijos ir žemės ašigalių ledų kalnai staiga sutirptų, tai juros paviršis pakiltų 150 pėdų ir paskandintų daugybę pajurio miestų.

Apskaitoma, kad Indijoj kas metai numiršta nuo gyvačių įgylimų tarp 20,000 ir 29,000 žmonių.

Floridos valstija yra žinoma kaip gėlių ir vaisių kraštas, bet jos dirva mažiausia tinka cukriniam runkeliam.

Pirmutinė Jungtinių Valstijų muitinė buvo pastatyta 1706 metais Yorktowne, New Yorko valstijoj.

KAS SKAITO, RAŠO TAS DUONOS NEPRAŠO

AMERIKOS LIETUVIŲ GYVENIMAS

KAS NIEKO NEVEIKIA TO NIEKAS NEPEIKIA

TEN, KUR BAŽNYČIOSE PYPKES RUKO IR SU MERGOMIS BUČIUOJASI.

Vaizdelis iš saulėtos Floridos.

St. Petersburg, Fla.— Pas mus čia yra amžina vasara. Parkuose gėlės žydi, jurėse žmonės maudosi. Ir turistų šįmet suvažiavo daug daugiau negu pernai buvo. Beveik visi kliubai atsidarė. Hoteliai, teatrai ir visi kiti sako, kad šįmet jie daugiau publikos turi, negu pernai turėjo.

Žmonių čia yra iš visų Amerikos valstijų, ir iš 13 kitų šalių, daugiausia iš Kanados. Koncertai eina visuose parkuose, po atviru dangumi.

Sausio 27 d. buvo senų žmonių susirinkimas miesto parke. Dalyvavo 20,000. Jie remia Townsendo planą, kuris dabar yra įneštas Kongresan ir nustato po $200 pėnsijos į mėnesį visiems žmonėms nuo 60 metų amžiaus. Seniai mano, kad tik tokiu budu Amerika turėtų gerus laikus. Čia jie surinko 25,000 parašų savo peticijai. Po visą šalį jie turi jau surinkę apie 30,000,000 parašų. Jų peticija jau Washingtone. Jie sako, kad jie privers Kongresą ir prezidentą jų reikalavimus išpildyti.

Susirinkime buvo skaitoma daug laiškų nuo įvairių valstijų kongresmanų. Vieni pritaria Townsendo planui, o kiti priešingi. Susirinkimas ragino visos šalies piliečius, kad rašytų savo kongresmanams laiškus, griežtai reikalaudami, kad balsuotų už Townsendo pensijos planą.

Vietiniai laikraščiai praneša, kad šįmet į šį šiltą kraštą atvažiavo apie 2,000,000 žmonių, iš kurių apie 100,000 apsistojo St. Petersburge, o kiti išsiskirstė po visą Floridą.

Pragyvenimas šįmet čia daug brangesnis, negu pernai buvo. Namų randos pabrango dvigubai. Orenčiai šįmet pigesni, negu pernai buvo, nes pereitą vasarą čionai labai dažnai lijo, taip kad vaisiai gerai užderėjo ir dabar stovi ant medžių jau išnokę, bet nėra kam juos pirkti. Nors valdžia tam tikru kodeksu nustatė, kad farmeriai turi gauti po 25 centus už bušelį vaisių, bet vaisių trustas reikalauja, kad farmeriai patys apmokėtų geležinkelio lėšas iki rinkų. Farmerys pinigų negauna tolei, kolei trustas neparduoda jų vaisių. Dėl to farmeriai ir nerenka derliaus.

Man vienas farmerys sakė, kad jis pardavęs 5,000 bušelių, tai už poros mėnesių gavęs iš New Yorko $13 čekį. Taigi jis rokuoja, kad nei ant gazolino jam neužteko, nes jis turėjo pristatyti vaisius į gelžkelio stotį ir pats juos į vagonus sukrauti. Taip turtingas trustas lupa biedną farmerį.

Farmeriai čia dirba dienom ir naktimis, su lempomis, kaip angliakasiai, prisikabinę lempas prie kepurių skina visokias uogas, nes dabar da šiaurinėse valstijose jos labai brangios.

Ukininko gyvenimas šituose šiltuose kraštuose yra daug sunkesnis, negu šiaurėje. Oras vasaros laiku labai karštas, ledo ukininkas gauti negali, maistas genda vasaros metu reikia karves šerti, nes žolė išdega nuo saulės. Todėl mieste čia pienas brangus, 18 centų kvortai; tuzinas kiaušinių nuo 35 iki 55c. Bet tiek reikia mokėti tik mieste. Ukininkas tačiau negali nieko į miestą atvežti ir viską turi pusdykiai parduoti trustui. Trustas apvagia farmerį ir apiplėšia miesto gyventoją.

Miestai čia labai švarūs, nes jokių fabrikų nėra. Visur palmomis ir kitokiais gražiais medžiais apsodinta, gamta labai graži. Biednų apdriskusių žmonių nesimato; čia visas biznis pasilaiko iš turistų. Suvažiuoja čia visokių makliorių ir balevoja. Visokių yra kliubų, kur lošiama iš pinigų, ir visi turi tukstančius klientų. Žmonės atsiveža čia daug pinigų, bet kai išvažiuoja, tai beveik visi tuščiais kišeniais. Tai tokia Floridos "industrija." Parduodami saulės spinduliai ir juros vanduo maudytis. Vanduo šiltas, aip kaip vasarą buna Detroite. Dabartiniu laiku žmonės vis da atvažiuoja iš žieminių kraštų — balti kai sniegas. Bet kaip tik pasimaudo, tai saulutė juos nudegina, palieka rudi, kaip indijonai.

Čia yra galybės visokių "saulės vonių" ir daktarų bei slaugių, kurie net sveikam žmogui bando įkalbėti ligą ir gydyti.

Yra ir kitokių mulkintojų. Pavyzdžiui, yra 100 skirtingų bažnyčių; nekurios atdaros dienomis ir naktimis; nekuriose bažnyčiose valia rukyti, su moterimis bučiuotis per pamaldas. Kadangi dabar moterys ruko daugiau negu vyrai, tai čia kodyla nereikalinga. Kunigas sako, kad Biblija yra sena, tai tabako dumų nebijo ir poteriaujant nėra grieko pypkę rukyt arba su mergina pasibučiuoti, nes šventas Augustinas pasakęs, kad Dievą garbinti galima "visokiais instrumentais." Taigi ir su moterimis pažaisti per pamaldas esą Dievui ant garbės. Man tai buvo naujiena. Aš rukau pypkę senai, bet iki šiol da nežinojau, kad Dievulis turi naudą iš mano rukymo. Aš rokavau, kad nauda eina pypkių ir tabako kompanijoms.

Bet kunigams reikia biznio, todėl jie prasimano vis naujų humbugų, kad tik prisitaikius prie žmonių ir patraukus juos į savo bažnyčias. Gali bažnyčioj rukyt, gali su mergomis bučiuotis —viskas eis Dievui ant garbės, tik ateik bažnyčion ir luok kunigui dolerį.

Čionai buvo atvažiavę keli bedarbiai darbo jieškoti. Jie darbo nesurado, o pinigų neturėjo, tai nuėjo į miestą prašyti pagalbos arba darbo. Miesto ponai pasakė jiems, kad fabrikų čia mes neturim, darbų nėra ir pašalpos taipgi negalit gauti. Turite pagyventi Floridoj du metu, tada tik gausite pašalpą. Bedarbiai ant to nesutiko, prašė kad juos areštuotų, o jei ne, tai jie eisią vogti. Miesto ponai nusigando, nupirko geležinkelio tikietus ir deportavo tuos bedarbius, įgrąsindami, kad daugiau be pinigų čionai nevažiuotų gero oro jieškoti. Florida myli tik tokius, kurie pinigų atsiveža.

Šitas miestas turi 45,000 gyventojų, iš kurių yra 10,000 negrų. Bet negrui čionai laisvės nėra. Jie turi atskirus distriktus gyventi, jiems yra atskiros gėrimo vietos, atskiri toiletai, strytkariai, busai ir geležinkelio vagonai. Net mokyklos yra atskiros, kad balti vaikai nesimaišytų su juodais. Kur juodi vaikai eina mokytis, tai tenai ir juodos mokytojos, o kur baltus vaikus mokina, tai baltos mokytojos.

Juodveidžiui nei parke nevalia su baltveidžiais sėdėti nei stovėti; jis neprivalo niekur maišytis su baltais. Jeigu baltas žmogus eina su motere, tai juodukas turi pasitraukti nuo šalygatvio, nusiimti kepurę ir stovėt, pakol baltas praeis. O jeigu negrai savo vietų nesilaiko, tai baltieji juos karia ant medžių šakų, ir da negyvus gazolinu apipila ir sudegina, kad kiti juodžiai matytų ir bijotų baltųjų.

Renkant šalies ar miesto valdininkus, nigeris čia negauna balsuoti. Mat, nekuriose pietinėse valstijose juodų yra daugiau, negu baltų, tai dėl to juos taip laiko, kaip gyvulius.

Nors bus jau apie 70 metų, kaip juodveidžių vergija pietinėse valstijose oficialiai yra panaikinta, bet į juodveidžius čia vis žiurima, kaip į vergus ir taip jie vaišinami. Da tebėra ir šiandien tos rinkos, kur juodveidžiai buvo perkami ir parduodami vergijon. Baltveidžiai čia tvirtina, kad juodveidžių protas yra atsilikęs ant 100 metų nuo balto žmogaus proto. Juodveidžiai čia dirba sunkiausius darbus, daugiausia prie žemės ukio ir žvejybos.

F. Gražys.

LAWRENCE, MASS.

A. a. Ona Blėkevičienė.

Pereitų metų gruodžio 29 dieną, Lawrence'o mieste mirė Ona Blėkevičienė. Velionė buvo kilusi iš Punios miestelio, Alytaus apskrities. Amerikoje išgyveno apie 29 metus. Budama Lietuvoje, labai gerai atsiminė tuos laikus, kada caro buvo uždrausta spauda. Pati mokėdama skaityti ir rašyti, ji norėjo, kad ir maži vaikai butų to išmokinti. Dėl to ji mokino savo vaikučius lietuviškai skaityti. Sakydavo: "daug turėjome vargo, nes bijojome, kad kartais kas iš netyčių neužkluptų, tamsiose lietuviškose kamarose prie mažų langelių susėdę bureliais skaitėme lietuviškas knygeles."

Kaip visi, taip ir a. a. Ona Blėkevičienė gyvendama Lietuvoje buvo senų įsitikinimų moteris, pilnai atsiduodama tiems nurodymams, kurie tik ėjo iš kunigo burnos. Bet Amerika staigiai permainė jos įsitikinimą. Apie 10 metų laiko atgal, kada ji gyvendama šioje šalyje praktikavo religinį gyvenimą, ji susilaukė netikėtų smugių savo dvasios ir moralės srityje. Kunigas Virmauskas savo zakristijonams buvo įsakęs, kad nei vienas žmogus nebutų įleistas bažnyčion, kuris neužmokės dešimtuko. Budama neturtinga moteris, bet tikrai Dievą mylėdama, nepaisydama kas ką sako ir kiek reikalauja, ji vistiek bažnyčion eidavo. Vieną sekmadienį ji praeina pro kolektorius nepastebėta. Kiti jiems praneša, kad ji be dešimtuko jėjo. Tada kolektoriai ją "oficialiai" išveda iš bažnyčios ir pasako, kad be dešimtuko ji negali lankyti bažnyčios. Taip ji susigraudino, kad iš gailesčio ir iš padarytos jai sarmatos ji metė Romos bažnyčią. Nuo tada ji lankydavo kas sekmadienis Tautišką bažnyčią, kur jos dešimtukai nevaržė. Maža to. Ji girdėjo nuo romiškų kunigų, kad kitokių laikraščių skaityti negalima, kaip tik tuos, kuriuos kunigai rekomenduodavo. Jeigu jai kas "Keleivį" paduodavo ir ji patėmydavo, kad tai ne kunigų laikraštis, tai ji eidavo ir mazgodavo savo rankas ir su šipuliais nešdavo pečiun. Bet vėliau ji pradėjo ne tik kunigų laikraščius skaityti, bet ir "Keleivį." Ir po nekurio laiko taip su "Keleiviu" apsiprato, kad ir lovoj budama prieš pat mirtį jį skaitė. Kad kartą pas ją romiškas katalikas paklausė, kam ji skaito "Keleivį," ji pasakė: "Vaikeli, jeigu 'Keleivis' nekeltų aišktėn kunigų blogus darbus, tai jie butų visai nesukalbami. Gerai, kad juos kartais kas pabara. O kai dėl religijos, tai 'Keleivis' man jos neatima. Jeigu jis nenori, tai tegul netiki, o aš tikėsiu. Kas iš jųs tikinčių žmonių, kad ir spaviednin eina, o mano mergaitei vistiek skolų nemoka." (Mat, jos duktė turėjo štorą, tai ji žinojo, kas yra romiškas katalikas.)

Paskutinius savo gyvenimo metus praleido velionė pas dukterį Marijoną Grinkevičienę. Kadangi buvo ruoštinga savo vaikams motina, tai ir vaikai ją mylėjo ir lydėjo savo gailestingomis akimis iki pat karsto. Ypatingai Marijona Grinkevičienė. Kadangi velionė sirgo vėžio liga, tai reikalinga buvo gera priežiura. Bet atsimindama savo motinos rupestį ir auklėjimą, jos duktė, visus sunkumus nugalėdama, rupestingai prižiurėjo savo motiną. Nekuriais susijaudinimo momentais velionė vadino savo dukterį ir "patekančia saule" ir "aušrine žvaigžde."

Paskutiniai jos žodžiai buvo: "Pranešk, Mariute, ir mano dukrelei, savo sesutei, kuri gyvena Lietuvos kampelyje, kad sena motinėlė mirdama Amerikoje ją arti savo širdies turėjo ir jai linkėjo laimingo gyvenimo."

Velionė buvo palaidota Tautiškos parapijos kapuose su tos pat bažnyčios apeigomis. Laidotuvės buvo vienos iš didžiausių Lawrence. Bažnytines apeigas atliko kun. M. Valadka, dalyvaujant drauge kitų parapijų kunigams. Ilsėkis ramiai, senoji musų močiute, šios šalies šaltoje žemelėj.

Šiuos atsiminimus užrašė jos žentas, **Jonas Grinka.**

Philadelphijos Lietuvių Domei.

Gelbėkime Lietuvos laisvę!

Lietuvą terioja netik lenkai, užgrėbę Vilniaus kraštą, bet ir vokečiai. Klaipėdos pakraščiuose jau sutraukta daug vokiečių armijos spėkų ir bile valandą gali užsidegti karas. Tad gelbėkime Lietuvą, minėdami jos Nepriklausomybės Šventę!

Visus philadelphiečius, kas tik lietuviu jaučiasi, prašome pributi nedėlioj, 17-tą vasario, 2-rą val. po pietų, Lietuvių Muzikalėn svetainėn, Allegheny ave. ir Tilton st., Philadelphia, Pa.

Programa susidės iš dviejų didelių choru dainų, dviejų orkestrų, solisčių ir solistų, kalbų ir kitokių dalykų.

Reikia išnešti rezoliucijų Vilniaus ir Klaipėdos reikalais. Reikia reikalauti iš didžiųjų valstybių, kad sudraustų vokiečių šturmavimą, kad užtartų Lietuvą. Skubėkime, kol dar nevėlu, nes jei dabar tylėsime, tad gali atsitikti, kad ant visados neteksime Lietuvos neprigulmybės. Taigi visi, kas gyvas, pribukime ir pakelkime savo galingą balsą: už taiką, prieš karą, už Lietuvos neprigulmybę!

Įžanga visiems dykai.

Kviečia, **Komitetas.**

NEWARK, N. Y.

Lietuvos Nepriklausomybės 17-tų metų minėjimas.

Vasario 17 d., šių metų, Newarko ir apielinkės lietuviai bendrai rengia paminėjimą Lietuvos Nepriklausomybės 17-kos metų sukaktuves. Bus gražus programas ir geri kalbėtojai. Tas viskas įvyksta šv. Jurgio draugijos salėj, 180 New York ave. Pradžia 7 val. vakare.

Programoj dalyvauja: buvęs Lietuvos operos dainininkas, tenoras Kazys Kraučiunas; smuikininkas A. Brazauskas iš Union, N. J., jam akompanuos M. Urban iš Maplewood, N. J.; Šv. Cecilijos choras su ved. Stanšausku ir tt. Taipgi bus labai geri kalbėtojai.

Šeštadienį, vasario 16 d. 8:30 ryte šv. Trejybės bažnyčioj bus laikomos pamaldos už žuvusius Lietuvos kareivius kovoje už Lietuvos nepriklausomybę. Tad visi esate kviečiame dalyvauti pamaldose.

Lietuviai, dalyvaukite minėtuose parengimuose, visi be skirtumo. Švęskime Lietuvos nepriklausomybę, nes musų vienybė nepaleis Klaipėdos, ir padės atgauti Lietuvos sostinę Vilnių!

Newarko Lietuvių Bendro Komiteto raštininkas,

J. Ponelis, Jr.

Augmenys daug geriau tarpsta perkelt iš sausų apylinkių į drėgnas, negu antraip.

CHICAGOJE BOMAI UŽPUOLĖ "DRAUGO" SURUOŠTĄ KONCERTĄ.

Policija turėjo šaudyt, kad išvaikius triukšmadarius.

Vasario 3 d. Chicagoje, Lietuvių Auditorijoj, buvo katalikų dienraščio "Draugo" naudai suruoštas koncertas su šokiais. Vos tik koncertas prasidėjo, sulindusi į salę gauja bomų pradėjo kelti triukšmą. Sakoma, bomų buvę apie 50. Jie pasirodė esą tikri chuliganai ir nepasitenkino vien lermu, bet sukėlė muštynes, pradėjo mušti žmones.

Kadangi bomų buvo daug, tai tvarkos niekokiu budu nebuvo galima palaikyti. Policija net šaudyt turėjo, kad išvaikius padaužas. Bet ir tokios priemonės nedaug ką tegelbėjo. Kilus publikoje panikai, šokiai buvo nuraukti apie 11 val. vakaro ir tuo viskas pasibaigė.

Vadinasi, bomai išbombardavo "Draugo" koncertą. Reikia pasakyti, kad Lietuvių Auditorijon, Bridgeporte, smurtu brukasi daugiausia lietuvių vaikai. Čia pat randasi šv. Jurgio bažnyčia ir parapijos mokykla, kur kunigai su davatkom mokina vaikus "krikščioniškos doros." Ir čia yra daugiausia chuliganizmo. Lietuvių Auditorijos užveizdos irgi apsileidę, kad net "nežino" pro kur bomai salėn sulenda. Žmonės jau nenoromis lanko parengimus Lietuvių Auditorijoj, nes nėra apsaugos. Čia daug kartų buvo pavogtos drapanos, automobilių padangos arba kas kita padaryta. Mano paties automobiliaus spyną sulaužė, norėdami jį pavogti.

SLA. 226 kuopa nutarė pasiųsti P. T. rezoliuciją, kad butų sumažintas "Tėvynės" formatas.

SLA. 226 kuopa savo susirinkime vasario 5 d., nutatarė pagaminti rezoliuciją, reikalaujant sumažinti "Tėvynės" formatą iki "tabloid" dydžio.

Sumažinus organo formatą per pusę ir spausdinant jį mažesnėm raidėm, butų galima sutaupyt daug pinigų. Pakeitus laikraščio formatą, reikėtų pakeisti ir jo turinį. Pirmam puslapy, platesnėm kolumnom turėtų buti spausdinami editorialai, vietoje žinių. Brooklyno žinios toliau gyvenantiems nariams neįdomios, tai paskutiniam puslapyje galima butų talpinti tiktai organizacijos reikalu liečiančias žinias ir tt.

Rezoliucijos komisija išrinkta iš sekamų narių: Dr. A. Montvidas, M. Šileikis ir K. Šemaška.

Baleto šokėjas, Vytautas Beliajus, organizuoja jaunuolius.

Jaunas ir gabus balerinistas, Vytautas Beliajus, energingai darbuojasi lietuvių tarpe. Prieš kiek laiko jis šokdavo miesto teatruose. Dabar jis turi šokių mokyklą Bridgeporte, ant Kulio aptiekos. Jis turi daug mokinių, daugiausia lietuvių jaunimo ir yra pirmininkas Lietuvių Jaunuolių Draugijos, kurią jis suorganizavo prieš metus laiko. Dabar ši draugija turi kuopas įvairiose miesto kolonijose. Draugijos tikslas — skiepyti čia gimusiam jaunimui lietuvių dvasią, mokintis lietuvių kalbos ir jų dainas dainuoti. Roselando kuopoje yra duodamos lietuvių kalbos pamokos, kur pats p. Beliajus ir mokina. "Naujienose" Liet. Jaunuolių Draugija turi savo skyrių, vadinamą "The L. Y. S." (Lithuanian Youth Society). Šį skyrių veda irgi pats Beliajus. Jis verčia iš lietuvių kalbos apysakaites, eiles; kai kada vienas kitas rašinėlis telpa lietuvių kalba.

Nei vienas svarbesnis lietuvių parengimas neapsieina be Beliajaus. Jis yra labai geras šokėjas ir geras interpretuotojas lietuviškų šokių balete.

Vytautas Finadar Beliajus yra dalinai žydų kilmės. Jo motina buvo žydė, o tėvas lietuvis. **Žvalgas.**

LIETUVIŠKI
REKORDAI
PO 65 CENTUS VIENAS.
Perkant 6 Rekordus, Parduodam Po 50c. Rekordą.
Perkant 12 Rekordų, Parduodam Po 45c. Rekordą.
Persiuntimas vieno rekordo 35c.; 6 rekordų persiuntimas—50c.
Į Kanadą persiuntimas: 1 rekordas 50c., 6 rekordai $1.00.
Veltui pakelis adatų su kiekvienu rekordu, ir perkant nemažiau kaip 6 rekordus, duodama lietuviškų gaidų vertės už $3.00.
Užsakydami Rekordus, Nepamirškite Prisiųsti ir Money Orderį.

6008—Dariaus-Girėno atmin. ir Kareivėliai, S. Rimkus ir Sadauskaitė
3000—21 Metai Kalėjimo ir Varpelis Valc. Rimkus ir Budriko Radio Ak.
3001—Daktaras ir 7 Pačios. Budriko Radio akordijonistai ir S. Rimkus
3002—Meilės Karalaitis ir 4 Ratai. Budriko Radio Akord. ir Pažerskis
14014—Burdingierius praktik. ir Klausyk Mylimoji. Žiuronas ir Grupa
14021—Pas Motinėlę ir Gaspadinės Bankietas. J. Žiuronas ir Grupa
14024—Per Vilnis, valc. ir Nepamiršk Manęs, polka. Instrument. Trijo
14025—Pas Močiutę ir Sėdžiu po Langeliu. Krasauskienė ir Valteriutė
14029—Linominis ir Užgavėnės. ..... J. Žiuronas ir Grupa
14041—Gėlynas Polka ir Deimantas Polka. ..... Kaimo Orkestra
14042—Laivinė ir Užmiršai Tėvų Kapus. .... Jonas Butėnas, baritonas
16192—Ėjo Mikas ir Trauk, Simniški. Polkos. Jono Dirvelio Orkestra
16258—Šarkis Galijotas ir Skubutis. ..... Vincas Nickus
16261—Studento Sapnas ir Svetima Padangė. St. Pauras ir J. Giraitis
16257—Atsiskyrimas su Mylima ir Vasaros Grožė. Pauras ir Giraitis
16200—Senį Duok Tabokos ir Eiva Boba Pupų Kult. J. Butėnas, barit.
16204—Polka "Jovalas ir 1-2-3 Brr... Kupletai. Dineika ir Petrauskas
16268—Ar tu žinai Broli? "Miss Lietuva." J. Dineika ir J. Petrauskas
16269—Aukso Miglos ir Meilės tu mums neduok. .. Pauras ir Giraitis
16239—Tykiai, Tykiai ir Dziedukas. ..... Vyrų Oktetas ir Orkestra
26023—Atsiskyrimas Betlėjun ir Gul Šiandieną. Brooklyno mišr. kvart.
26038—Teka Upė per Beržyną ir Josiu Jomarkėlin. .. Jonas Butėnas
26021—Varguolis ir Kad Galėčiau. ..... Liuda Sipavičiutė
26074—Pas Malunėlį ir Ant Kiemelio. Polkos.
26080—Urėdas ir Godelės. ..... Kriaučiunas ir Vanagaitis
26085—Tėvynės—Polka ir Ku-ku—Valcas. Okeh Tarptaut. Orkestra
26036—Bučkio Valcas ir Nauja Polka. .... Okeh Tarptautinė Orkestra
26087—Sibiro Tremtinys ir Bernužėli Nevesk Pačios. .... J. Olšauskas
26088—Smuklėj Vainikėlis ir Kur Nemunas ir Dauguva. J. Olšauskas
26091—Agotėlės ir Linksmas Jaunimas. Valcas ir Polka.
26092—Ant Marių Krantelio ir Prirodino Seni Žmonės. J. Butėnas, bar.
26094—Ganėm aveles ir Oj, čia-čia. M. Strumskienė ir P. Petraitis
26095—Grybai ir Levendrėlis. ..... Marė Strumskienė ir P. Petraitis
26096—Močiutė—Valcas ir Lietuvaitė—Polka. ..... Duetas Armonikų
26102—Didmiesčio ir Karės Laukų Polkos. .... Juozo Sasnausko Ork.
26105—Angelai Gieda Danguje ir Tyliają Naktį. .... Petras Petraitis

JOS. F. BUDRIK, Inc.
3417 S. HALSTED ST., CHICAGO, ILL.

AKLAS SENATORIUS.

Washingtono Senatan yra išrinktas iš Oklahomos valstijos neregys senatorius Gore. Jis visai aklas. Kai jis nori pasakyti Senate kalbą, tai jis ją diktuoja savo ofise stenografistei, kuri parašo ją mašinėle ant popieros. Kartais jis pasiruošia kalbėti keliais klausimais. Tuomet iš visų jo kišenių kyšo popieriai, kuriuos jis traukia vieną po kito ir duoda Senato klerkui perskaityti.

JUNGTINĖSE VALSTIJOSE YRA 141.574,000 GYVENTOJŲ.

Washingtono apskaičiavimu, šios šalies gyventojų skaičius nuo paskutinio cenzo paaugo jau 4 milionais. Dabartiniu laiku gyventojų esą apie 141,574,000, iš kurių 15 milionų gyvena salose ir atskirose teritorijose.

IŠDEGĖ MAINE'O MIESTAS.

Maine'o valstijoj išdegė Watervillės miestas. Ugnis siautė 5 valandas ir padarė $500,000 nuostolių.

Pasikalbėjimas Maikio su Tėvu

—Maike, aš ir vėl ateinu pas tave ant rodos.

—O kas neaišku, tėve?

—Musų parakvijoj buvo moksliškos misijos, Maike. Kalbėjo kažin kokios makademijos zokoninkas apie šių dienų cibulizaciją ir svieto ištvirkimą. Sako, svietas šiandien ištvirkęs lygiai taip, kaip buvo prieš patapą. Velnias, sako, taip gudriai užstatė savo bučį, kad jau ir katalikai ten sulindo. Susitikę kunigą ant stryto netik rankos nepabučiuoja, ale ir kepurės nenori pakelti; o bažnyčion jeigu ir ateina, tai tik Dievą apgaudinėja: vietoj kvoderio, į karbunką įmeta guziką nuo senų kelinių.

—O kas tas misionierius buvo, tėve? Kunigas, ar šiaip koks grašiagauda?

—Paraliai jį žino, Maike! Kalnierius atsuktas į fruntą, ale kalba kaip iš kantičkos. Matyt, pamokytas ablaukas, ba geugrapiją apie dangaus karalystę ant pometies žino. Pasakė, kad kelias į dangų labai sunkus, su armobilu tenai nenuvažiuosi, ale keliaklupščias turi eiti. Su armobilu, sako, tiktai į peklą galima nuvažiuot. Užtai, sako, kas nenori savo dušios gubyt, tegul tokių mašinų neperka, verčiau tuos pinigus tegul ant bažnyčios apieravoja.

—O ar jis nepaaiškino, kodėl kunigai automobiliais važinėja?

—Ne, Maike, apie tai nieko nepasakė.

—O ką jis daugiau kalbėjo?

—Liepė vaktuotis nuo blogų raštų. Sako, yra ir gerų gazietų, ale daugiau yra blogų, ką veda žmones iš teisingo kelio. Kas tokią gazietą užsirašys, sako, tai jau to dušiai gud-bai: ji parduota Liuciperiui.

—Reiškia, jis siulė savo tavorą?

—Ne, Maike, nesiulė. Turbut sarmatinosi.

—Tai kaip tu dabar žinosi, tėve, kurie laikraščiai geri, o kurie ne?

—Ot, čia tai ir yra tas kriukis, Maike, katro aš negaliu savo razumu suimti. Klausiau zakristijono, tai jis sako, kad katalikams geriausia gazieta yra "Keleivis," ba ir klebonas su savo gaspadine visada jį skaito. Ale musų pilnujų blaivininkų susaidės prezidentas rokuoja, kad "Keleivis" nogut, ba parašė visą istoriją apie pralotą Olšauską. Todėl aš dabar kaip durnas, Maike. Ir šiaip figeriuoju, ir taip figeriuoju, ir vis negaliu prieiti prie tolko, katro iš jų klausyti. Užtai atėjau pas tave ant rodos. Kaip tu ant visko toks kytras, tai išvirozyk man su visais priklodais, kokia gazieta ištikrųjų yra geriausia katalikui dėl apsisaugojimo nuo piktos dvasios?

—Tuo žvilgsniu geriausis yra "Keleivis," tėve. Kas jį skaito, tas nebijo jokių dvasių.

—Sakai, velnias nepristoja?

—Ne, tėve.

—Na, gerai, Maike, bet ką aš gausiu, jeigu "Keleivį" užsirašysiu.

—Gausi laikraštį, kuris išvaikys visus velnius.

—Bet ar dovanų jis neduoda?

—Kiek aš žinau, tėve, jokie laikraščiai dovanų neduoda.

—Jes, Maike, yra tokių, ką duoda. Man vienas agentas siulė užsirašyti gazietą ir sakė, kad gausiu netik gazietą, ale ir baksą trajankos magaryčioms. Žinoma, kaip aš ant trejankos nelabai ukvatnas, tai ir neužsirašiau. Ot, jeigu butų turėjęs divildrekio, tai šiur bučiau užsirašęs.

—Tu, tėve, vis negali užmiršti senoviškų prietarų. Jau vien dėl to tau reikėtų skaityti "Keleivį."

—Ar tai tada aš savo pometį patročyčiau?

—Ne "pometį patrotytum," tėve, bet suprastum, kad prietarai yra paikystė, isikalbėjimas nesamų dalyku. Geras laikraštis tavo prietarus išsklaidys, tėve. Tu pamatysi, kad nėra nei velnio, nei tokių vaistų, kaip "devildrekis."

—Na, tai denkiu, Maike, už gerą roda. Reikės gal tą "Keleivi" užsirašyt, ba dabar zlydukas ir miegant neduoda man pakajaus: kartais užgula ir taip mučija, kad reikia rėkti. Tikra nopastis!

FRANCUZAI LIETUVOJ JIEŠKĄ AUKSO?

Vilniaus spauda sensacingai rašo, kad francuzų inžinieriai jieškojo Napoleono paslėpto aukso Ašmenos apylinkėj (Vilniaus krašte), o po to ir Lietuvoje kaž kur ties Virvyte.

Kaip Gyvena Mongolai.

Mongolų gyvenamas kraštas užima didžiulius vidurinės arba centralinės Azijos kaip kokios milžiniškos sienos eina ištisos kalnų virtinės.

Pakraštiniai kalnai visą tą didžiulį plokštakalnį atkerta nuo jurų įtakos, todėl visos Mongolijos klimatas visai sausas, grynai kontinentališkas. Tokiam klimate dideli staigūs temperatūros svyravimai yra paprastas reiškinys. Pav., pavasarį nakčia temperatura nukrinta iki 20—25 laipsnių šalčio, o dieną pakyla iki 10—15 šilumos, vadinasi, skirtumas tarp žemiausios ir aukščiausios temperatūros paros metu pasiekia 30—40 laipsnių. Skirtumai tarp kraštutinių žiemos ir vasaros temperatūrų pasiekia net iki 80 laipsnių.

Aukštuose, amžinai snieguotuose kalnuose prasideda tokios didelės upės kaip Obis, Irtyšas, Jenisėjus, Amuras, bet visos jos Mongolijos nesiekia. Į Mongoliją nuteka tik maži upeliai, kurie tuojau pasibaigia smiltynuose arba sūriuose ežeruose. Tik pačiuose Mongolijos vakaruose yra didesnė upė Tarymas, kurios pakraščiais randame miškų, žvėrių ir šiaip augmenijos. Didžioji gi Mongolijos dalis yra negyva dykuma. Didžiausią plotą užima vadinama Gobi dykuma, kurios akmenų ir smėlio paviršiuje tik kur-nekur pasitaiko šiokios tokios augmenijos. Dykumos pakraščiais augalams augti sąlygos jau kiek geresnės. Čia jau gali šiaip taip gyventi gyvulių augintojai klajokliai. Čia spiečiasi ir mongolų kaimeliai. Kiek geresnės gyvenimo sąlygos yra rytų Turkestane, kur jau šiek tiek įmanoma žemdirbystė.

Vidurinėje Mongolijoje nerasi nei kaimų, nei miestelių. Tačiau negyvuose dykumos plotuose pasitaiko senovės mongolų miestų griuvėsių, kuriuos gyventojai turėjo apleisti ar tai dėl vandens stokos, ar dėl savitarpio klajoklių karų nuniokojimų.

Paviršutiniškai apskaičiuojama, kad visoj Mongolijoj yra apie 9 milijonai gyventojų. Kadangi viso krašto plotas yra 6 milionų keturkampių kilometrų, tai vienam ketvirtainiui kilometre išeina tik po pusantro gyventojo.

Charakteringos mongolų tipo fizinės žymės yra platus plokščias veidas, atsikišę poakiniai kaulai, priplota nosis, siauros įkypos akys, atsikuopusios ausys, juodi šiurkštus plaukai, reti usai ir barzdos, tamsi veido spalva. Ugio mongolai nedidelio, bet užtat gana stipraus kuno sudėjimo.

Galvą mongolai skuta, palikdami tik mažą plaukų pluoštą viršugalvyje. Lamos—mongoliški kunigai—galvą skutasi visai. Moterys pinasi plaukus į dvi kasas, puošia juos kaspinais, karoliais, sidabrinėmis ir varinėmis blėkelėmis.

Vyrai vasarą dėvi ilgus mėlynus apsiaustus — chalatus, kuriuos persijuosia diržu. Prie diržo prisikabina peiliuką, tabakinę, pypkę ir skiltuvą. Žiemą chalatą pakeičia avikailių kailiniai ir kailinės kelinės. Apatiniu baltinių mongolai paprastai nedėvi.

Mongolo pastogė yra jurta—tai kugiškos formos pastogė su skyle viršunėje, pro plotus, kurių pakraščiais kurią išeina dumai ir kuri pavaduoja langą. Jurtų griaučiai yra kartys, kurias pageilaujamoje formoj suraišioja virvėmis ir aptraukia veltiniu milu. Žiemą aptraukia dvigubu milu. Jurtos viduryje įtaisomas ugniakuras, prie jėjimo ant sienų sukabina šventus paveikslus, o toliau visokios namų apyvokos reikmenys. Ant žemės aplink ugniakurą patiesia veltinio milo, o turtingi mongolai ant milo dar tiesia kilimus. Žiemą jurtose laiko mažus veršiukus ir ėriukus.

Gyvena mongolai labai nešvariai. Maudytis jie niekad nesimaudo. Ne visi ir nelabai dažnai net rankas ir veidą prausiasi. Neplauja ir indų, kuriuose gamina valgį. Puodelį, iš kurio mongolas valgo ir geria, paprastai tik išlaižo, o paskui užsikiša už ančio. Visuose jurtos veltiniuose ir mongolo rubuose knibžda parazitai (utelės), kuriuos mongolas nuolat medžioja, visai nesivaržydamas pašalinių ir naikina juos dantimis sukandžiodamas.

Mongolas ne tik nėra pripratęs prie vandens, bet ir nemėgsta jo. Savo jurtos jis niekad nestato arti vandens—ežero, upės, balos ir labai jautrus mažiausiam drėgnumui. Jis lengvai pakelia staigias, dideles temperatūros permainas, bet apsergа nuo mažiausio kojų sušlapimo.

Mongolo pragyvenimo šaltinis yra gyvuliai — avys, arkliai ir kupranugariai. Šitie gyvuliai teikia jiems medžiagą pastogei (veltiniui) ir rubams; gyvulių odos vienintėlė parduodamoji prekė, už kurią jie įsigyja reikalingų savo gyvenimui dalykų.

Mongolas gali ilgai badauti, bet priėjęs prie valgio, jis gali be galo daug suvalgyti.

Mėsą valgo žalią ir virtą. Valgyje yra nelepus, nenumeta net dvieselienos. Tačiau, nevalgo nei žuvies, nei paukštienos.

Kelionėje mongolas prisideda mėsos ant kupranugario nugaros po balnu ir pralkęs valgo ją eidamas, visai nepaisydamas, kad mėsa aplipus plaukais, sušutus kupranugario prakaite.

ŠEIMININKĖMS PASISKAITYTI.

Paukštiena.

Visa paukštiena skiriama į juodą ir baltą mėsą. Vištos ir kalakuto bus balta mėsa, o antiės ir žąsies — juoda. Balta mėsa yra lengviau virškinama už juodą. Iš baltos mėsos verdama bulionas, kuriam, kaipo priedą, galima vartoti kruopas arba iš miltų pagamintus dalykus, kaip tai makaronai, kleckučiai. Tyras bulionas, be jokių priedų, iš paukštienos nebus geras. Jei verdama sena vištа ar kalakutas, tai mėsą tą pačią dieną negalima duoti valgyti, nes bus labai kieta.

Kad mėsa butų trapesnė, reikia paukštį papiovus su visomis plunksnomis pamerkti į šaltą vandenį, ir pakabinus palaikyti pora valandų. Pešant pluksnas, geriau yra plikyti karštu vandeniu, nes kitaip labai susidrasko oda. Paskui apsvilinti pukus ir išėmus vidurius, švariai išplauti ir ištrinti druska. Iš taip paruošto paukščio jau galima gaminti įvairius valgius.

Vištienos bulionas.

Bulionui geriausia imti seną, riebią vištą. Įdėti ją į puodą, užpilti šaltu vandeniu ir užkaisti ant ugnies. Prieš užverdant stropiai nugraibyti putas; tada bus švaresnis bulionas. Kai užvirs, susilpninti ugnį, ir labai iš lėto virti apie 3 valandas laiko. Įdėti pora morkų, svogunų, kvepiančiujų pipirų, babkų lapelį, petruškų, salierų ir tt.

Atskirai išvirti ryžių kruopų vandenyje su druska, nuplauti šaltu vandeniu ir kuomet bulionas bus išviręs, sudėti tas išvirtas kruopas. Galima taip pat dėti makaronus arba leistinius kleckučius.

Kepta vištа.

Kepti vištа imama jauna. Prieš kepimą ištrinti ją visą, o taip pat ir viduj su druska ir paskui prikimšti kamšalo.

Kamšalas gaminamas tokiu budu. Paimti grusto džiovinto pyrago, įdėti porą kiaušinių, čiršKintų svogunų, ir sukapotas apvirintas vištos kepenis. Pridėti druskos ir viską gerai išmaišius sukimšti į vištą. Prikimšus užsiuti, apvynioti visą vištą siulu ir įdėjus į keptuvą, kepti, žinoma, geriau svieste, apie 1 valandą laiko, dažnai laistant, tuo pačiu sviestu.

Kalakutiena.

Keptas kalakutas gaminamas tuo pat budu, kaip ir kepta vištа. Kepimui kalakutą reikia taip pat imti jaunesnį, nes seno mėsa bus kieta.

Iš seno kalakuto galima gaminti kotletus. Gaminama tokiu budu. Mėsą nuimti nuo kaulų, sumalti ar smulkiai sukapoti. Pridėti truputį mirkyto pyrago, porą kiaušinių, smulkiai sukapotų svogunų, grustų karčiųjų pipirų ir druskos. Viską gerai suminkyti ir iš tos masės daryti nedidelius kotlietus ir kepti svieste.

Antiena ir žąsiena.

Paprastai antys ir žąsys vartojamos tik papenėtos, nes visai liesos tinka tik virti, bet ne kepti. Sriubos iš antienos ar žąsienos verdamos tik rugščios, užbaltytos smetona, nes bulionas iš jų bus labai blogas. Į sriubą galima dėti daržoves, bet geriausiai tinka ryžiai ir miežių kruopos. Kitokios sriubos iš antienos ar žąsienos negaminamos.

Antiena, o ypatingai žąsiena, geriausia yra kepti. Bet jos turi buti riebios, nes kepa savo taukuose, be jokių kitų riebalų. Prieš kepimą paukštį reikia gerai ištaisyti, apsvilinti pukus ir išmazgoti trinant sėlenomis, nuo ko oda darosi baltesnė. Paskui ištrinti druska, prikimšti obuoliais ar žaliais raugintais kopustais ir užsiuti. Obuolius galima kimšti sveikus ir supiaustytus. Kepti, dažnai laistant, tol, kol mėsa bus visai minkšta. Galima kepti ir neprikimštas, o kopustus sušutinti atskirai. Taip pat galima sveikus obuolius kepti neprikimšus paukštį, bet apdėjus aplink.

Prie tokios paukštienos gerai yra duoti keptas bulves. Iškepti galima drauge su paukščiu, apdėjus aplink jį. Tik tam tikslui bulvės imamos nedidelės.

Jei iš karto piaunama daug paukščių, tai iš jų kojų ir skilvių galima išvirti skanią košelieną, kuri verdama taip pat, kaip ir iš kiaulienos.

Žąsų ir ančių kaklo odą irgi galima pagaminti atskirai šiuo budu: Nutraukti nuo kaklo odą, užsiuti vieną galą ir prikimšti tešlos, pagamintos vien tik iš sviesto arba žąsienos taukų ir miltų. Paskui užsiuti antrą galą iš išvirti sriuboje.

Iš paukščių kepenų galima pagaminti paštetą tokiu budu: Kepenis apvirinti vandenyje su druska ir sumalti ar sukapoti. Paskui pridėti čiršKintų svogunų, grustų karčiųjų pipirų, druskos, žąsienos taukų ir truputį pakepti ant keptuvės. Paskui valgyti užtepant ant duonos ar pyrago.

Sveikatos Skyrius

Šį skyrių veda
AMERIKOS LIETUVIŲ DAKTARŲ DRAUGIJA.

STAIGAUS ĮDEGIMO PILVAPLĖVĖS PAVOJINGUMAS.

Rašo A. Yuška, M. D., Chicago.

Pilvaplėvė (peritoneum) yra plona, bet tvirta plėvė, tai yra pamušalas, kuriuomi buna išklotos visos vidurių (pilvo) tuštumos ir sienos; arba didelis maišas, kuris apsupa iš visų pusių ir įvynioja visus opiausius, vidurinius organus, kaip tai skilvį, žarnas, kepenas, blužnį ir tt. Pilvaplėvė buna visados drėgna, ji turi slidų, šviesiai mėlsvą paviršį ir gali daug skystimo iš savęs išleisti ir dar daugiau į save sugerti, perleisdama į kraujo sudymus. Dėlto ji turi didelį atsparumą kaslink užsikrėtimo nuodais. Mažesnę kiekybę bakterijų ji sunaikina, dėl to pilvaplėvė yra vadinama vidurių organų sargu. Bet, jei netikėtuose atsitikimuose perdaug nuodų įsigauna į vidurius, tai pilvaplėvė, turėdama galimybę sugerti juos, netik ji pati greitai užsikrečia, bet užnuodija ir visą kraują. Pilvaplėvė yra gana didelė, taip kad ištiesus ją butų galima visą žmogų įvynioti, dėlto ji užsikrėtusi kokia nors liga buna gyvybei labiausia pavojinga.

Priežastis staigaus įdegimo buna bakterijos, chemikalai ir mechaniškos žaizdos. Užsikrėtę viduriniai organai bakterijomis visados buna pavojingi, nes jų nuodai lengvai pasiekia ir užkrečia pilvaplėvę. Visokie žarnų ir pilvelio skauduliai, kepenų ir tulžies opos, krutinės plėvės įdegimas, laike persileidimo gimdos ir trubelių įdegimas, lytiškos ligos ir daug kitų ligų gali buti priežastim įdegimo pilvaplėvės, bet dažniausiai pasitaiko užsikrėsti nuo abortų ir nuo aklosios žarnos pratrukimo. Apie abortus čionai nekalbėsiu, bet aklosios žarnos pratrukimas turėtų buti išvengiamas. Kiekvienas žmogus turi aklają žarną (apendix), bet kada jos įdegimas pasitaikys, tai niekas negali žinoti. Dėlto kiekvienas turi žinoti jos simptomus ir buti pasirengęs finansiškai, kad kiekvieną valandą, reikalui esant, galėtų eiti ligoninėn ir pasiduoti operacijai pirm, negu žarnelė nuo ištempimo pulių pratruksta. Sakau pasirengę finansiškai dėlto, kad žmogus susirgęs apendicitu dažnai atidėlioja operaciją ne dėlto, kad jis bijosi operacijos, bet kad jis neturi pinigų ligoninės išlaidoms padengti. Nors įdegimas aklosios žarnos retkarčiais laikinai perstoja skaudėjęs be operacijos, bet dažniausia pratruksta, pasiliuosavę puliai plačiai užkrečia pilvaplėvę ir žarnas. Žinoma, didelis nuošimtis pilvaplėvės įdegimu sergančių miršta. Bet kurie ligoniai ir pagija, pasitaiko, kad buna ne visai sveiki, nes dažnai nuo įdegimo pilvaplėvė priželia prie žarnų ir žmogus nuolatos jaučia viduriuose skaudėjimą. Dažnai pasitaiko, kad žarna prakiura, arba išpuva siena, mėšlas veržiasi laukan ir antra operacija buna reikalinga, kuri užima daug laiko, sudaro nemažai išlaidų, o dar daugiau skausmo.

Pilvaplėvės įdegimas nuo chemikalų yra lygiai pavojingas kaip ir nuo bakterijų. Iš chemikalų dažniausiai pasitaiko pilvaplėvės įdegimas nuo gėrimo perdaug alkoholio. Prie mechaniškų įdegimų daugiausia buna pratrukimai vidurių sienos (rupturos). Žmonės ilgą laiką turėdami pratrukimą privalo susirupinti ir neatidėlioti.

Simptomai. — Ligonis, susirgęs pilvaplėvės įdegimu į trumpą laiką, per 24 valandas ar greičiau nustoja apetito, vemia, karštis aukštai pakyla, net iki 106 laipsnių, veidas permaino išvaizdą, vidurių sienos, raumenys buna pastyrę ir nepakenčiamai skauduys. Dažnai pasitaiko, kad nuo įdegimo sutinimas arba žarnų sužėlimas suspaudžia kraujagisles ir uždaro kraujo cirkuliaciją, suparaližiuoja žarnas. Tokiam atsitikime, žinoma, geriausios gydymo pastangos buna be pasekmės.

Gydymas. — Kad sumažinti ligonio skausmus, reikalauja gero patyrimo ir atsargumo. Ligonis turi buti ligoninėje. Vaistai vartojama pagal ligonio padėtį ir ligos eigą. Kai kuriuose atsitikimuose valgiai turi buti sulaikyti ir ledai ant pilvo dedami.

Ši liga dažniausiai esti pasėka tulų pirmesnių ligų, kurių atitinkamas laiku gydymas duoda geriausius rezultatus, nes tai pilnai apsaugoja pirmosios įvykimą.

ĮVAIRENYBĖS.

VAIKAI PATYS IŠRADO SAU KALBĄ.

Švedijos filologus, kaip rašo "Corriere della Sera," sudominęs ypatingas atsitikimas. Švedijos šiaurėje, kažkokiame mažai apgyventame apskrity, visai atskirtame nuo išorinio pasaulio, apsigyvenusi kažkokia medžiotojų šeimyna. Medžiotojai turėję du sunus. Kadangi motina su tėvu labai medžiodavo, tai sunai augo beveik vieni. O jei iš tėvų ir girdėjo kiek, tai labai maža žodžių. Bet sunųs šį trukumą patys papildę —išradę savo kalbą, kurią nesupratę nei jų tėvai. Šia dviejų vyrų "surasta" kalba dabar ir susidomėję švedų filologai, kurie ši reta atsitikimą nori sunaudoti kalbos atsiradimo istorijai tirti.

PO 300 METŲ VISI PAMIŠ.

Vienas anglų statistikas skelbia savo tyrinėjimų rezultatus. Jis sako, kad 1859 m. Europoje vienas pamišėlis teko 535 normaliems žmonėms, o 1926 m. vienas teko 150 sveikujų.

Jeigu eitų tokiu tempu ši liga, tai 1977 m. kiekvienam 100 žmonių tektų 1 pamišėlis, o po 300 metų nebeliktų nei vieno sveiko proto žmogaus. Bet reikia abejoti šio statistiko pranašystės išsipildymu, nes lygiagrečiai su tuo varoma kova su ta liga.

ŽVAIGŽDĖS, KURIOS NUSKRENDA PO 40,000 KILOMETRŲ PER SEKUNDĘ.

Greenwich'o observatorijos astronomas prof. Heblis pastebėjęs spiralinės formos žvaigždžių miglyną, kuris pasaulinėje erdvėje skrieja 40,000 kilometrų per sekundę. Tai yra antrasis pasaulinis greitis po šviesos spindulio, kuris siekia 300,000 kilometrų per sekundę.

SPALVUOTAS LEDAS ČIUOŽIMUI.

Atlantic City čiuožykloj 11 vasario čiuožikai pamatė nepaprastą reginį — spalvuotą ledą. Tai buvo nepaprastas karnavalas, pavadintas "Naktis Vienoje." Prie masinančios muzikos ir gražių žiburių čiuožikai sukosi valcą ir demonstravo kitokį figurinį čiuožimą.

Įvairios Žinios.

Kaip Sovietai Stiprina Vladivostoką.

"China Weekly Review" rašo smulkiau apie Vladivostoko sustiprinimą. Senieji Vladivostoko sutvirtinimai jau 1922 metais pripažinti netinkamais ir išardyti. Be 1929 metais prasidėjęs naujas miesto tvirtinimas, žinoma, darant viską labai slaptai. Į tvirtovių rajoną neileidžiamas nei vienas svetimšalis. Abi miesto dalis jungia požeminis tunelis, kuris skirtas kariniams tikslams. Dabar statomos naujos strateginės geležinkelio linijos ir net gatvėse statomos geležinkelių linijos kariniams reikalams. 20 mylių atstu nuo miesto, aplink visą miestą, statomos naujos kareivinės ir aerodromai, kurie sąmoningai užmaskuojami.

Juros apsauga: minininkų ir povandeninių laivų skaičius žymiai padidėjęs. Greta šių grynai karinių pasiruošimų, Sovietai stengiasi įsistiprinti ir ekonomiškai Ramiojo vandenyno pakrantėje. Maisto trukumo Vladivostoke jau nebejaučia. Visai tai dora, kad Sovietai Vladivostoką nori išlaikyti sau bet kokia kaina.

KAS IŠGELBĖJO ZINOVJEVO IR KAMENEVO GYVYBĘ.

"Daily Express" praneša, kad nuteistieji Zinovjevas ir Kamenevas busią kalinami viename iš Sibiro kalėjimų.

Teismo išvakarėse Stalinas gaves laišką, pasirašytą senų bolševikų, jų tarpe Lenino našlės Krupskos, kuriame jie prašę malonės Zinovjevui ir Kamenevui.

Vyriausiojo tribunolo karo kolegija, gavusi Stalino nurodymų, palikusi Zinovjevą ir Kamenevą gyvus.

Valstybės Išdavimo Byla Lietuvoje Jau Pasibaigė.

Klaipėdos vokiečių 127 tautininkų byla, kurioj jie kaltinami Lietuvos valstybės išdavimu, buvo pertraukta nuo 7 iki 21 sausio, nes dėl siaučiančios gripo epidemijos Kaune buvo susirgę keliolika kaltinamųjų ir keliatas teismo narių.

Nuo 21 sausio byla vėl pradėta svarstyt.

Klausinėjami liudininkai, kurių buvo apie 500, patvirtino teisiamųjų nusikaltimą. Liudininkų parodymus ypatingai stengėsi nuneigti Zasas, Roppas ir Neumannas. Jie po kelis kartus teisinosi, bet taip suktai, kad teisybė čia pat matyti. Vienas liudininkas patvirtino, kad Zasas šios bylos metu važinėjo į Berlyną ir norėjo pasimatyti su Hitleriu, tačiau jis pasimatė tik su Hitlerio pavaduotoju Rudolfu Hessu. Šis liudininko pasakymas buvo skaudžiausias smugis Zasui ir jo grupės teisiamiesiems, nes anksčiau visi gynėsi, kad su Berlynu jokių santikių nepalaikė.

Liudininkų apklausinėjimas užtruko ligi vasario pradžios. Šiomis dienomis, apie 10 vasario, byla jau turėjo pasibaigti, bet rašant šiuos žodžius, teismo sprendimas da nežinomas.

ANGLIJOS BEDARBIAI PROTESTUOJA.

Anglijos bedarbiai pradėjo ruošti demonstracijas ir protestuoti prieš valdžią, kad permažai duoda pašalpos; jie negalį pragyventi.

KALĖJIMO SRIUBOJE IŠVIRĖ KALINYS.

"Elta" praneša iš Paryžiaus, kad vienas Riomo kalėjimo kalinys, kuris buvo nuteistas kalėti 7 metus, nusižudė labai savotišku budu: nėrė stačia galva į didžiulį varinį katilą, kuriame virė sriuba kaliniams. Kalinamas buvo laikomas pavyzdingu kaliniu. Tačiau sužinojęs, kad jo žmona su juo persiskyrė ir kad jo dviejų vaikų globa pavesta jo buvusiai žmonai, o ne motinai, kaip kad jis norėjo, kalinamasis labai nusiminė ir nutarė nusižudyti.

LATVIJOJE DRAUDŽIAMA KELTI KAINAS.

Latvijoje kainų inspektorius Landovskis išleido įsakymą, kuriuo draudžiama kelti kainas ir palaikyti nepagrįstai aukštas senas kainas prekyboje ir pramonėje. Namų savininkams draudžiama kelti butų nuomą ir reikalauti ligšiolinės per daug aukštos nuomos. Už to įsakymo nepaisymą ar jo apėjimą bus nustatoma piniginė pabauda iki 20,000 litų ir pirkliams atimtos teisės prekiauti.

APDĖJO MOKESČIAIS ŠUNŲ LAIKYTOJUS.

Šeduva. Miesto savivaldybė šiomis dienomis miestelio gyventojams, kurie laiko šunis, išsiuntinėjo pranešimus, sumokėti tam tikra šunų laikymo mokestį. Už paprastą šunį — sargą reikalaujama sumokėti 3 litus. Daugelis miesto gyventojų atsisako šunis laikyti ir mano šunis vesti i savivaldybę ir palikti, kad iš varžytinių parduotų.

LIETUVIAI AR LENKAI?

Norwalk, Conn. — Pereitą sąvaitę policija čia apšaudė ir suėmė du jaunu vaikėzu, kurie važiavo vogtu automobilium nuo Bostono į New Yorką. Jiedu pasisakė esą Walter Smolinski ir Edwin Jurkevicz, abudu iš Dorchesterio, Mass. Sprendžiant iš pavardžių, jie turi but arba lenkai, arba lietuviai.

REIKALAUJA PANAIKINTI MIRTIES BAUSMĘ.

Massachusetts draugija mirties bausmei panaikinti kreipėsi į legislaturą su prašymu, kad mirties bausmė čia butų panaikinta, nes galima apseiti ir be jos. Draugija turi 4,000 narių.

ISPANIJOJ NUSIŽUDĖ AMERIKIETIS ARTISTAS

Granados mieste, Ispanijoj, nusižudė amerikietis sienvaizdžių piešėjas, Philip Bower Parker iš San Diego, Cal. Jis buvo atvažiavęs tenai tik 4 dienas atgal.

SUJUNGS GELEŽINKELIUS.

Saldutiškio—Panevėžio ir Šiaulių—Biržų geležinkeliai numatoma sujungti per Pušalotą ar Pumpėnus, kur pasirodys patogiau.

SUSTIPRINA NERVUS IR PAGELBSTI JIEMS IGYT NAUJĄ SVEIKATĄ.

NUGA-TONE sustiprina nervus, pataiso apetitą, stimuliuoja prie normališko veikimo virškinimo organus, užtikrina ramų miegą, ir pataiso abelna sveikata.

NUGA-TONE jau yra vartojamas per 45 metus, per tą laikotarpį jis įrodė esąs labai pagelbingas silpniems ir liguistiems vyrams ir moterims. Ne praleiskite ne pamėginę NUGA-TONE. Parsiduoda visose vaistinyčiose. Gaukite tikra NUGA-TONE, nes joks kitas vaistas ne atneš tok. pasekmių.

Nuo užkietėjimo imkit—UGA-SOL — Idealų Liuosuotoją vidurių, 25c. ir 50c.

ČIA BUVO SUŽEISTA 20 ŽMONIŲ.

Čia susikulė trokas su autobusu. Penki vaikai buvo užmušti ir 20 sužeista. Nelaimė įvyko South Dakotos valstijoj, ties Rapidu.

RYTPRUSIUOSE GYVENA 101 METŲ LIETUVĖ.

Rytprusiuose, Tilžės apygardoje, gyvena lietuvė Urtė Markienė, kuri šiomis dienomis minėjo savo 101 metų amžiaus sukaktuves. Ji jaučiasi gana tvirta ir dažnai eina pavaikštinėti. Ji gyvena pas tau seną, žilą sunų.

JAVAI PER KLAIPĖDOS UOSTĄ.

Per paskutines dvi sąvaites per Klaipėdos uostą vėl bus išvežta apie 100,000 centnerių javų. Daugiausia išvežama rugių. Rugiai vežami į Daniją, Belgiją, Olandiją ir kt., o kviečiai išimtinai tik į Angliją.

UŽĖJO VANDENS KRIZIS

Gudžiunai, Kedainių aps. šios apylinkės, o ypač Skamaičių kaimo šuliniai nelabai vandeningi, todėl daugelyje jų, užėjus šalčiams, visiškai išsisėmė vanduo. Ukininkai turi daug vargo begabendami vandenį iš tolokų upių ir upelių. Bet ir upeliuose šimet ne visur gali rasti vandens.

JAPONIJOJ UŽSIMUŠĖ 6 ARMIJOS LAKŪNAI.

Pereitą sąvaitę Japonijoj užsimušė 6 armijos aviatoriai besimokindami skraidyt. Matyt, Japonija yra pasiryžusi paruošti daug lakūnų.

ATĖJO PAS GYDYTOJĄ IR MIRĖ.

Pasvalys. Sausio 4 d. į ambulatoriją atvyko pilietis Adomas Rudžius, apie 50 metų amžiaus ir besėdėdamas laukiamajame kambary mirė. Gydytojas konstatavo, kad pacijento sirgta širdies liga.

Iki šiol į Rytprusius iš Vokietijos atgabenta jau 30,000 jaunų vyrų ir apgyvendinta Lietuvos pasieny.

Greitai Noriu Parduot Namą

Automobilių, 2 angliniu pečiu, smuiką (violin). Gali matyti nedėldieniais. Klauskite JULIA, (7)
261 Park ave., Weehawken, N. J.

FARMOS!

Jeigu nori su $200 turėt užtikrintą gyvenimą, rašyk: (7)
ALEX ZOPOLT
521 — 3-rd Ave., New York, N. Y.

FARMOS PARDAVIMUI

LABAI PIGIAI. Nuo 20 akerių iki 200, užauga viskas, nes žemė derlinga. Galima augint net žirnučius ir cukrinius burokus; taipgi yra daug farmukių auginimui paukščių. Pirkt galima tiesiai iš valdžios be agentų patarnavimo. Klauskit per laišką. (7)
J. DERMEITIS,
R. 3. CARO, MICH.

Krutinės Šaltis.

Neleiskite jiems kad jus nugalėtų. Kovokite prieš gemalus greitai. Creomulsion sujungia 7 geriausias pagelbas žinomas moderniškam mokslui. Stiprus bet nepavojingas. Priimnus vartot. Nėra narkotų. Jusų aptiekininkas sugrąžins jums pinigus jeigu bile kosulys ar šaltis, nežiurint kaip ilgai užsitęsė, nepalengvės, vartojant Creomulsion (Adv.)

PARDUODU LIETUVIŠKUS BALANDŽIUS.

Juodgalviai, rudgalviai ir geltongalviai. Prisiunčiu į visas dalis Savienytų Valstijų ir į Kanadą
GEO. BENDORAITIS
520 Wilson St., Waterbury, Conn.

TRUKSTA VANDENS.

Merkinė. Čia kai kuriose vietose truksta ukininkams vandens, kurio niekuomet čia netruko. Po sausos vasaros ir esant sausai šaltai žiemai, daug kur išdžiuvo vanduo. Išdžiuvo ne tik balos, bet ir daug šulinių. Vanduo tenka sau ir gyvuliams iš tolimesnių vietų gabentis. Bijoma, kad pasilaikius ilgesni laika geresniems šalčiams, visiškai priruks vandens ir reikės su gyvuliais prie ežerų bei upių keliauti.

PAJIEŠKOJIMAI

JONAS GEIBIS, už kurį aš užstačiau $200 kaucijos 1920 m. Hackenack, N. J. kalėjime. Jis pabėgo nuo teismo į Maine valstiją, į miškus ir nuo to laiko neatsiliepia. Jis paeina nuo Pilviškių, Suvalkų gub. Kas žinote kur jis randasi, malonėkite pranešti, už ką busiu dideliai dėkingas. Jisai turi tėvą Clevelando priemiesty Linden, Ohio. J. Karpovich,
117 Thames st., Brooklyn, N. Y.

Pajieškau draugo Alekso Kundrašovo, paeina nuo Švenčionių. 1929 m. kovo mėnesy išvažiavo iš Lietuvos, nežinau, ar į Braziliją, Argentiną, ar į Kanadą. Meldžiu atsišaukti; kurie žinote kur jis randasi, prašau pranešti jo adresą, už ką busiu labai dėkingas. Miss M. Pinigis, (8)
2223 — 53rd st., Kenosha, Wis.

SILVESTRAS MIKULEVIČIUS. Yuogežerių kaimo, Kalvarijos valsčiaus, Mariampolės apskr., prašau atsišaukti. Pajieškau taipgi Marės Virbickiutės, paeina iš Skariškės kaimo, Kalvarijos valsč., Mariampolės apsk. Prašau atsišaukti, nes turiu svarbų reikalų. Kurie žinote kur jie randasi, malonėkite pranešti jų adresus. (-)
Miss Pranė Arbačauskiutė.
1749 King ave., Dayton, Ohio.

Pajieškau PLUŠINŲ Juozo, Antano ir Franciškaus. 1904 m. jie gyveno po num. 544 Philadelphia ave., Pittston, Pa. Prašau atsiliepti, kurie žinote kur jie randasi, malonėkite pranešti; busiu dideliai dėkingas. (8)
Kazimieras Dikčius
1511 So. 51-st ave., Cicero, Ill.

JUOZAS IR KAZYS VAIČEKAUSKAI, kurie seniau gyveno So. Bostone ant Silver street, lai atsišaukia. Jie paeina iš Liubavos valsčiaus, Kalvarijos apskričio.
Mrs. Tes Balchunienė,
108 Blaff st., Carnegie, Pa.

JULIUS VAITKEVIČIUS, kilęs iš Plentos kaimo, Slabados valsčiaus, Alytaus apskrities, kuris 1929 m. gyveno Pittsburgh, Pa. Jieškomasai, arba žiną apie ji asmenys prašomi susižinoti su Lietuvos Pasiuntinybe šiuo adresu: Lithuanian Legation, 2622 — 16-th St., N. W., Washington, D. C.

APSIVEDIMAI.

Pajieškau draugės apsivedimui nuo 40 iki 50 m. amžiaus, kuri mylėtų gyventi ant farmos ir kad turėtų nors kiek pinigų. Atsišaukite tik tokios, kurios teisingai jieškot gyvenimui draugo. Pageidauju kad atsišauktų iš Massachusetts valstijos iš Worcesterio, bet nedaro skirtumo kokios valstijos, bile butų teisinga, dora moteris. Vyrai ir apgavikės nerašinėkite. Su pirmu laišku prašau prisiųst savo paveikslą, kurį reikalaujant sugrąžinsiu. Atsakysiu tik į rimtus laiškus.
J. Z—as,
2856 Emerald ave., Chicago, Ill.

Pajieškau apsivedimui draugo, našlys ar vaikinas, bile butų nejaunesnis kaip 40 metų amžiaus. Negirtuoklis ir kad nekramtytų tabako. Aš esu 40 m., švari moteris, myliu ramų gyvenimą; esu neturtinga. Prašau ant juoko nerašyt. Kurie nori arčiau susipažint, prašau rašyti ant šio antrašo:
Mrs. Eva Anderson,
6807 Whitney ave., Cleveland, Ohio.

Mergina, ar našlė, kuri mylėtų surast sau teisingą gyvenimui draugą, prašau atsišaukt. Aš esu vaikinas, 38 metų, esu amatninkas, turiu nuosavą namą. Su laišku prašau prisiust paveikslą; reikalaujant, sugrąžinsiu. Atsakymą duosiu kiekvienai. Pajieškau per laikraštį dėlto, kad kur aš gyvenu, lietuvių nėra. D. Lukshys, (8
Colinton, Alta., Canada.

Pajieškau apsivedimui merginos arba našlės, bet kad butų pasiturinti ir ištikima gyvenime, ne senesnė kaip 30 metų. Maloněkite parašyt laišką, o tada plačiau susipažinsime per laiškus. Laiškus adresuokite sekančiu antrašu: Antanas Varnelis, (8)
Garson Mine, Ont., Canada.

Pajieškau apsivedimui merginos nuo 20 iki 30 metų, kuri myli švarų šeimyniską gyvenimą. Aš esu vaikinas 27 metų, gerai atrodantis ir pasiturintis. Su pirmu laišku prašau prisiųsti paveikslą, pareikalavus sugrąžinsiu. Leo Vaitkus, (7)
Whitkow, Sask., Canada.

KAIP CARO ČINOVNINKAI LIETUVOJE PRAGĖRĖ PLENTĄ.

Nėra jau senai rusų Lietuvos žemėje nėra, bet dar ir šiandien žmonės daug kalba apie tuos laikus jų suktybes ir šunybes. Pasirodo, kad rusų karininkai ir inžinieriai Lietuvoje pragėrė net Mariampolės-Prienų plentą. Buvo taip.

Dar prieš Didįjį karą stipriai dabami palei Nemuną esančius fortus ir miestus, rusai nutarė pravesti plentą tarp Prienų ir Mariampolės. Iš Kauno ir Vilniaus į Mariampolę atvažiavo rusų generolai, inžinieriai, apžiurėjo busimo kelio vietą ir sudarė statybos projektus. Netrukus prasidėjo ir plento tiesimo darbai. Šimtai vežimų vežė akmenis, darbininkai pylė žvyrą, kasė griovius. Bet 1913 m. buvo nutiesti to plento dar tiktai koki penki kilometrai, o turėjo buti 42 kilometrai. Ir staiga darbas sustojo.

Užėjo Didysis Karas. Tada apie plento tiesimą niekas ir negalvojo. Tų pačių 1914 metų rudenį Rytprusiuose žuvo generolo Samsonovo armija. Tukstančiai patrankų, gurguolių ir pastočių skubiai traukėsi į Lietuvą. Tik pasiekę Mariampolę, rusai kiek atsikvėpė. Iš šunkelių ir paprastų vieškelių jie jau norėjo pasukti į Prienų-Mariampolės plentą.

Vienas rusų pulko vadas nakti sustojo Netičkampio kaime. Rytą jis pasišaukė to kaimo ukininką ir liepė parodyti Prienų-Mariampolės kelią. Po gero pusvalandžio ukininkas rusų karininką nuvedė prie Prienų-Mariampolės vieškelio ir pasakė, kad čia jokio plento nėra. Ilgai karininkai žiurinėjo į kariškus žemėlapius. Mat, žemėlapiuose Prienų-Mariampolės vieškelis buvo pažymėtas kaip plentas. Rusai ukininkui pradėjo grąsinti sušaudymu, kaip vokiečių šnipui, tačiau šis vis tvirtino, kad čia tikrai jokio plento nebuvo ir nėra.

Tada pulko vadas įsakė iš artimiausio kaimo atvesti dar tris ukininkus. Jiems atėjus, pulkininkas paklausė:

—Kur eina šis duobėtas kelias?

—Į Prienus! — visi trys atsakė vienu balsu. Pulko vadas lyg ir sumyšo, nes pasitvirtino ano ukininko parodymai, kuris buvo net įtartas vokiečių šnipu. Rusų artilerija tyčia pasuko į Prienų plentą, o čia jo visai nėra ir daug armotų purve suklimpo ir teko vokiečiams jas išsitraukti.

Po šio įvykio žmonės daug kalbėjo apie tą nesantį plentą. Sako, caro generolai ir inžinieriai pavogę plento pinigus ir juos pragėrę, o dokumentuose parašė, kad Prienų-Mariampolės plentas jau yra užbaigtas. Esą, šiam plentui pastatyti buvo skirta apie milijonas rublių, bet caro inžinieriai išleidę tik 80,000. Kitus pragėrę. Kai šitokie dalykai dėjosi, tai kaip carų Rusija galėjo laimėti karą? Tsb.

VILKAVIŠKY YRA 170 BEDARBIŲ.

Šiuo metu Vilkavišky užregistruota 170 bedarbių. Dalis bedarbių gauna darbo prie žvyro kasimo ir vežimo ir akmenų tašymo. Visų bedarbių aprupinimą darbu ar pašalpomis trukdo lėšų stoka, nes iš viešųjų darbų fondo gauta tik 5,000 litų.

TEISINGAS PATAREJAS

GYVENIMO IR MOKSLO KNYGA.

"Teisingas Patarėjas" aiškina daugiausia lyties ir sveikatos reikalus. Bet jis taip pat nušviečia ir daugybę kitų dalykų. Jis pasako beveik viską, kas žmogui reikia žinoti.

Tai yra vienintėlis veikalas, kuris neužims jusų laiko ilgais pasakojimais ir nuobodžiais išvadžiojimais, bet trumpais ir aiškiais žodžiais pasakys jums atvirą tiesą: **kas reikia daryt, o ko nereikia, kad butų galima be baimės naudotis gyvenimo smagumais ir nepadaryti klaidos.** "Teisingas Patarėjas" atsakys jums net į tokius klausimus, kurių jųs kartais nenorėtumėt ir savo gydytojo klausti. Beveik kiekvienas lyties klausimas jame nušviestas, beveik kiekvienas "sekretas" išaiškintas.

Štai tik keliatas tų klausimų, kuriuos aiškina "Teisingas Patarėjas:"

Ką reiškia meilė ir iš kur ji pareina?

Kaip atsirado ir ką reiškia bučkis?

Ką reiškia "pirmosios nakties teisė," kuria seniau naudojosi kunigai ir dvarponiai?

Ką reiškia šliubinis žiedas? Balta jaunosios šlėbė? Jaunosios šydras? Ryžių barstymas jauniems ant galvų? "Medaus Mėnuo?"

Kas reikia jaunai merginai žinoti prieš ištekėjimą kad nepadaryti klaidos?

Kokio amžiaus geriausia tekėti ir vesti?

Kas reikia žinoti pirmą naktį? Šito nepasako jauniems nei tėvai, nei bažnyčia, nei mokykla. O klausimas labai svarbus, nes nuo jo priklauso gyvenimo laimė ar nelaimė. Bet ką visi slepia, tą atvirai pasako "Teisingas Patarėjas."

Arba Gimdymo Kontrolės Klausimas. Turėt ar neturėt vaikų? Tai opiausis kiekvienos šeimynos klausimas. Ir "Teisingas Patarėjas" čia patiekia įdomių informacijų.

Ar galima nustatyt busimo kudikio lytis iš kalno? D-ras Reeder sako, kad galima, ir "Teisingas Patarėjas" paduoda jo nurodymus, kaip tai padaroma.

Kodėl tulos moterys neturi vaikų, kad ir labai nori? "Teisingas Patarėjas" ir šitą klausimą atsako.

Kokius vyrus moterys myli? Kokias moteris myli vyrai? Arba kokios moterys neprivalo tekėti? "Teisingas Patarėjas" pasakys jums viską.

Eugenika arba mokslas apie sterelizaciją ir žmonių veislės pagerinimą.

Kas reikia žinoti, kad vaikai butų sveiki ir gražus? Kaip turi užsilaikyti neščia moteris? Kaip reikia auginti kudikį?

Moteries anatomija ir fiziologija.

Kodėl kunigams turėtų but uždrausta kalbėt apie šeimyniškus reikalus?

Onanizmas arba savęs naudojimas. Ar tiesa, kad kiekvienas jaunas vyras užsiima tuo papročiu? Ar tiesa, kad merginos ir moterys užsiima tuo daugiau negu vyrai? Ar tiesa, kad kiekvieną onanistą galima pažinti pažiurėjus jam į veidą? Ar kenkia tas paprotys sveikatai?

Į visus šiuos klausimus "Teisingas Patarėjas" atsako aiškiai ir nieko neslėpdamas.

Knyga graži, 223 puslapių, stipriais audimo apdarais, aukso raidėmis papuoštais.

Be to, "Teisingas Patarėjas" pasakys Jums trumpai ir aiškiai: Kaip prasidėjo pasaulis?—Iš kur ir kaip atsirado žemė?—Kaip atsirado žmogus ant žemės?—Kaip senai žmogus ant žemės gyvena?—Kaip atsirado draugija?—Kaip buvo išrasta ugnis?—Kaip žmogus pradėjo valgyt kitus gyvunus?—Kaip atsirado naminiai gyvuliai?—Kaip prasidėjo civilizacija?—Kaip žmogus išmoko kalbėt?—Kaip atsirodo raštas?—Kokie buvo lytiški santykiai senovėj?—Ir daug-daug kitų įdomių dalykų. Su paveikslais.

"Teisingo Patarėjo" parašymui buvo sunaudoti tokie mokslo veikalai, kaip Wellso "Pasaulio Istorija," Jordano "Evoliucijos Pagrindai," McCabe'o "Civilizacijos Evoliucija," Boelsche's "Žmogaus Evoliucija," L. H. Morgano "Senovės Draugija," Cloddo "Pirmykščio Žmogaus Istorija," Prof. Augusto Forelio "Lytiškas Klausimas," Lilianos Eichner "Žmonijos Papročiai," D-ro Gates "Sexual Thruths" ir daugybė kitų. Supirkti visas šitas knygas ir perskaityti reikėtų daug pinigo ir laiko. Bet "Teisingas Patarėjas" paduoda jas sutraukoj ir kaštuoja tik $2. Knyga gražiai apdaryta, viršeliai papuošti aukso raidėmis. Tai kartu mokykla ir papuošimas namuose.

Užsisakykit "Teisingą Patarėją". Kaina $2.

KELEIVIS

253 Broadway, South Boston, Mass.

Įvairios Žemės Ukio Specialybės.

(1) Vienas iš svarbiausių ukio užsiėmimų yra pieninkystė. Prie tokio ukio dažniausia esti ir kiaulių auginimas priglaustas, ir mažaug vištų.

Su pieno ukiu yra surištas pašarų ir javų auginimas. Todėl pieno ukis yra bene sunkiausis iš visų ukininkystės šakų. Be lauko darbo reikia dar karves melžti kas diena ir tvartus valyti. Bet mėnesinis čekis pareina reguliariškai, taip kaip dirbtuvėje dirbant.

(2) Bendras ukininkavimas. Tokiu ukininkavimu vadiname tokius ukius, kur pirmiausiai buna auginami tokie javai, kurie yra pačiam ukininkui reikalingi gyventi. Kaip kada javų, gyvulių ar kitų produktų perteklį toks ukininkas parduoda ir todėl tik retkarčiais pinigą tesugauna.

(3) Javų ukis. Amerikoje speciališkas javų ukis mažėja. Tokiam ukiui reikia didelio ploto žemės ir didelio kapitalo tai žemei išdirbti. Todėl apie tai neverta daug ir kalbėti.

(4) Speciališkas gyvulių auginimo ukis. Yra tokių ukininkų, kurie mėgina įsigyti geros veislės gyvulių, auginti juos, statyti juos į parodas ir pardavinėti veislės reikalams. Tokie ukininkai įsigali į didelius gyvulių ukius. Yra veislinių arklių, karvių, avių, kiaulių net ir vištų ukių.

(5) Yra ukininkų, kurie augina galvijus vien tik mėsai. Kada karvė atveda veršį, jos visai nemelžia, paveda veršiui apsidirbti. Paauga veršis iki dviejų metų tada jau ukininkas gauna pajamų, parduodamas jį. Tokios rušies ukininkas turi turėti kapitalo iki įsigali. Tai yra daug lengvesnis darbas, negu pieninninkystė, tik reikia kapitalo pradžiai.

(6) Yra dar ir kitos rušies gyvulių ukininkystė. Iowos valstijos daly, o taipgi ir Nebraskoj yra labai derlingos žemės. Kukuruzai ir alfalfa labai uždera. Tose valstijose daugumas ukininkų perka iš vakarinių valstijų jaunus, bet blogus veršius, nupeni ir paaugina jų svorį. Tuomet parduoda nupenėtus gyvulius į skerdyklas ir tuo budu uždirba pinigų.

Su avimis irgi daroma panašiai. Superka jaunas avis, daugiausia iš Dakotų valstijų, kur vasaros laiku jaunos avys sunkiai auga. Per keliatą mėnesių jaunos avys netik atsigauna, bet ir nusipeni. Jų svoris labai pakyla. Kaip kada ir vilnas nukerpa vieną kartą. Toks užsiėmimas reikalauja kapitalo arba gero kredito ir pigios žemės. Bet uždarbis yra geras ir lengvas.

Avių auginimas yra labai išvystytas vakarinėse valstijose, prie didelių kalnų. Tokiose vietose rasi ukininkų, kurie turi iki 50,000 avių. O galima ir iš 1,000 avių gražų gyvenimą pasidaryti. Panašių ukių yra ir mėsinių karvių. Vakarinėse valstijose toks užsiėmimas yra galimas dėlto, kad kalnai priklauso valdžiai ir už mažą nuomą ukininkai gauna juos ganykloms. Tik jau naujam—vietos nėra.

(7) Vištų ukis — tai biedno žmogaus ukis. Tačiau yra tokių ukininkų, kurie augina iki 80,000 vištų. Gerai užlaikant 1,000 vištų, žmogus gali gražų pragyvenimą pasidaryti.

(8) Sodnų ukis, tai vienas iš maloniausių užsiėmimų. Lauke dirbama tada, kada oras yra malonus. Obelių medeliai auga iki 15 metų, kol pradeda pelno duoti. Vyšnių—keturis, penkis metus. Pyčių kiek ilgiau. Ateitis sodininkystėje gera. Už gerus vaisius visada moka geras kainas. Galima pradėti su dideliu ir mažu kapitalu.

(9) Citrinų ukis yra labai apribotas Jungtinėse Valstijose. Tinkamo klimato citrinoms dabar kaip ir nėra. Kiek man žinoma, tai citrinos šioje šalyje galima auginti tik tokiose vietose, kur yra įtaisyta irigacija (dirbtinis laukų laistymas). O kiek yra apgavikų, kurie siulo netinkamas žemes citrinų sodams!

(10) Peacanų riešutų ukis nepersisunkia gilyn vangina Floridoje, Alabamoje, Georgioj, Mississippi ir Teksų valstijose. Peacanų sodnai pradėta sodinti apie 20 metų atgal. Ima 10 metų išauginti medukus iki apsimokamo laipsnio. Medžiai auga labai dideli, didesni už obelis. Užvedus ukį atsakančiai ir atsakančioje vietoje, labai gražios ateities galima tikėtis. Iki šiam laikui daugiausia tik profesijonalai tesupranta tokio ukio vertę. Patartina lietuviams susipažinti su peacanų kultura. Žemės pirkti tokiam ukiui galima gauti visai nebrangiai.

(11) Bičių ukis yra laikonas po visas Suvienytas Valstijas. Bet pietinėse valstijose, taip pat ir vakarinėse, yra didelių kompanijų tame bizny. Californijoje, Arizonoje ir Nevadoje, kur auga tik dideli kaktai, turį didelius, ilgus, žydinčius stiebus, pilnus nektaro, bitininkystė yra varoma ant didelės skalės. Bet yra ir šiaurinėse valstijose nameža žmonių, kurie iš bičių padaro gražų pragyvenimą. Iš poros ar trejato šimtų avilių gyvenimą galima padaryti.

(12) Vatos arba medvilnės ukis yra galimas tik pietinėse valstijose, kur augimo perijodas siekia iki 11 mėnesių. Yra didelių ir mažų ukių šioje srityje. Daug darbo yra vatą rinkti rankomis.

(13) Smulkių uogų ukis yra pelningas, kur randasi gera rinka. Bet reikia daug darbo rankų. Vasaros laiku reikia pasisamdyti moterų ir vaikų prie nuskynimo. Aviečios, žemuogės, greitai sirpsta. Greitai nuskinti ir rinkon pristatyti yra svarbus dalykas. Vynuogės netaip opios, dėlto vynuogių galima rasti gana didelių ukių. Tokiuose ukiuose dirbama, kada oras gražus.

(14) Spanguolių ukis bei jų kultura lietuviams yra naujiena. Jungtinėse Valstijose yra virš ¼ miliono akrų žemės apsėta spanguolėmis. Jos auginamos durpynuose ir šiaip pelkėse. Dirvos paruošimas ir kulturos užvedimas reikalauja maž-daug šios specialybės žinojimo. Uždarbis yra geras. Konkurencijos kaip nėra. Ši ukio šaka buvo išvystyta Jungtinėse Valstijose. Europoje, kiek žinoma, rodosi, tik Olandijoje yra 40 akrų žemės spanguolių ukiui. Amerikos spanguolės yra parduodamos visuose Europos didmiesčiuose. Tiems lietuviams, kurių giminės Lietuvoje turi durpynų ir pelkių, vertėtų nuvažiuoti į spanguolių ukius, pamatyti juos savo akimis, ir parašyti savo gentim, kaip tokį ukį užvesti Lietuvos balose. Lietuvoje yra daug durpynų ir pelnių, iš kurių galima butų daug pelno gauti.

Winconsino ir New Jersey valstijose spanguolių ukis labai išsiplatinęs. Bet yra ir kitose valstijose tokių ukių. (Massachusetts valstijoj dideli pelkių plotai apsėti tomis uogomis Cape Cod pajury.—Red.)

(15) Šaltmėčių ukis Amerikoje taipgi aukštai išvystytas. Tos žolės reikalauja smiltingos dirvos. Užvesti tokį ukį nereikia didelio kapitalo. Reikia tik įsitaisyti tam tikras mašinas jų spaudimui. Išspaustas šaltmėčių aliejus arba pepermintas yra plačiai vartojamas saldainiuose, gumose ir medicinoje. Indianos ir Michigano valstijose galima matyti mažų ir didelių šaltmėčių plantacijų.

(16) Arkansų ir Louisianos valstijose yra ryžių ukiai. Tas javas reikalauja ypatingos dirvos, per kurią nepersisunkia gylyn vanduo. Taipgi reikalauja ilgo augimo perijodo, tai sąlyga, kuri galima rasti tik pietinėse valstijose.

(17) Lapių ukis Amerikoje gal geriausia išvystytas. Yra tokių ukių Anglijoje ir net Lietuvoje, kaip teko skaityti laikraščiuose. Amerikoje daugiausia gydytojai puolasi į lapių auginimą. Tokiam ukiui reikia kapitalo užtvėrimui tvorų, kurios turi but aukštos ir giliai įleistos į žemę. Reikia taipgi finansų ir veislinėms lapėms supirkti. Čia kalbama apie tokias lapes, už kurių kailius moteris moka po tukstantį dolerių.

(18) Žuvų ukis Amerikoje dar retenybė. Tokia kultura reikalauja žemų vietų, kurias lengva užtvenkti, padarant gilokus prudus, kad žiemos laiku neiššaltų žuvis. Lietuvoje vienas-kitas dvarponis tokių ukių turi.

Yra Amerikoje ir vandeninių žiurkių ukiai (kailiukams), bet tas reikalauja netik vandenio, o ir specialaus žinojimo apie žiurkių gyvenimą. **D. B. P.**

LAIŠKAI MAIKIO TĖVUI.

Švenčių proga, sveikinu staršiausį vyčių vaisko generolą ir linkiu jam generoliškai pasilinksminti. Kadangi visi generolai mėgsta išsigerti, tai siunčiu jo blogarodijai keliatą grašių ant šnapso. O jeigu jis nori tikros tautiškos očiščenos, tai tegul kitoms Kalėdoms nuvažiuoja į Smetonos karalystę. Tenai gaus netiktai kazionos monopolkos, ale ir tautišką žąsį užsikąsti.

Su generoliškais linkėjimais,

Tavo Viernopodčinionij.

Tegul bus pašlovintas vyčių generolas! O dabar aš apznaiminu, kad prisiunčiu $2 tavo generoliškai panaberijai ant kelinių. Senasias kelines gali nusiųsti į Lietuvą savo senam frentui Smetonai ir paprašyt, kad padėtų į tautišką muziejų, kur sudėti visų slaunų generolų tulšiai. O dabar prašau išvirozyt man vieną dalyką, butent, kam New Kensingtono bolševikai pastatė kryžių ant savo salės stogo? Jeigu pats šito reikalo negalėtum išfigeriuot, tai paklausk savo frento zakristijono, gal jis žino. Džio Maslauskas, Creighton, Pa.

Humoristika

DABAR JAU VILNIUS BUS MUSŲ...

"Kauno sunkiųjų darbų kalėjime prasidėjo Vilniaus vadavimo veikla... kalėjime daromos paskaitos Vilniaus vadavimo tema..." ("Lietuvos žinios," 15 sausio.)

Na, kada Kauno sunkiųjų darbų kalėjimas prašnekės malonių savo balseliu į Vilniaus gyventojų širdis, tai Vilnius tikrai bus musų... Vilniečių patraukimui, Kaunas galėtų da prižadėt jiems tokį pat kalėjimą pastatyt ir Vilniuje...

VAIZDUOTĖS PRODUKTAS.

Jaunas kunigėlis mėgdavo piešti paveikslus. Pamatęs sykį nepažįstamą vyrą piešiant kažin kokią baidyklę, kunigėlis priėjo prie jo ir sako:

—Padėk, Dieve!

—Ačiu.

—O ką čia tamsta piešį?

—Aitvarą.

—O kaip tamsta gali piešti tokį dalyką, kurio visai nėra? Juk tamsta niekad aitvaro nematei, tai kaip gali žinot, kaip jis išrodo?

—Tas tiesa,—sako piešėjas.—Bet tamsta, kunigėli, nesenai nupiešei aniuolų chorą. Ar tamsta matei kada nors gyvą aniuolą?

SENBERNIŲ DAINA.

Seni, jauni ir pilvoti,
Visi norim but ženoti,
Apie mergas vis galvojam,
Šnapsu, alum jas viliojam.

Žilus plaukus visom saujom
Iš paausių dažnai raujam,
Arba suodžiais bandom suodyt,
Kad jaunesniais kiek išrodyt.

Tiktai bėda su ta plike,
Kad gadina ji jauniką;
Reikia dengti avies kailiu
Ir suglostyt labai dailiai.

Nors pražilę mes ir plikiai,
Kol nevedę—vis jaunikiai;
Jei suprosysim sau kelnes,
Da netrauks mus jokis velnias.

Žilagalvis, štai, Kaziukas,
Apie Oną vikriai sukas,
Tiktai juoktis jam negera,
Nes dantų burnoj nebėra.

Arba ve kur trepsi Styvas,
Jau vyrukas gan senyvas,
Turi pilvą tartum erkę,
Bet Agnieškai akį merkia.

Džiovas laižosi prieš Oną,
Ji nebloga butų žmona,
Bet Kastancė daug storesnė,
Džiovos širdžiai priimnesnė.

O ta storablauzdė Julė
Sužavėjo Džianą Kulį;
Jis prie šono jos prisėdęs
Sako: "Jule mano, aš nevedęs."

Čalis Byra nors nuplikęs,
Jieško dailios šešiolikės;
Šimtą metų jis gyventų,
Kad ji plikę jam kutentų.

Bet tame juk nieko naujo—
Visi esam tokio kraujo:
Seni, jauni ir pilvoti—
Visi norim but ženoti.

Kartus Pipiras.

AIŠKUS DALYKAS.

—Ar bažnyčiai bus geriau, ar blogiau, įvedus kunigų sterilizaciją? — kažin kas pastatė klausimą.

—Šiur! — atsakė davatka.

VALIO, KOVOTOJAI UŽ VILNIŲ!

Musų narsųs kovotojai už Vilnių kol kas da Vilniaus nepasiekė, bet už tai jie išdaužė vienam lenkui langus Kaune. Ant tos intencijos Petras Pukelis sudėjo šitokią karunką:

Baisiai gera, kad dar yra
Lietuvoj malačių vyrų.
Kai mus Vilniuje paliečia,
šitie vyrai tuoj ir spiečias.

Jie greit reikalą supranta,
pamokinti okupantą.
Tada žmogus aiškiai lauki,
ar tik Vilniun mes netraukiam.

Betgi musiški drąsuoliai
kol kas Vilniaus dar nepuolė,
nes jiems visiškai pakanka
išdaužyt Perkovskio langą.

Langas vis tik, tai ne lenkas,
Duodi lazda—ir užtenka.
Ir skriaudos kai kam padarė,
ir atmonyta ir gera.

Tad valio! Tegul gyvuoja
toks drąsumas Lietuvoje!
Užnemuny nacių šaikos
irgi šitos minties laikos.

TEN, KUR VISI PONAI...

Vienas kiaurakelnis Kauno pisorėlis sykį makterėjo truputį perdaug valstybinės, kitaip sakant, lietuviškos monopolkos, pareidamas namo atsimušė į stulpą ir nubalnojo savo riestą nosį.

Nenorėdamas šitokioj išvaizdoj rytojaus dieną eiti darban, jisai liepė savo tarnaitei, kad parašytų jo ponui, kad jisai sunkiai susirgęs gripu.

Tarnaitė parašė:

"Mano ponas įsakė parašyti ponui, kad ponas negali eit pas poną ant službos.—Su tikra meile, tavo Cicilija."

NESUSIKALBĖJO.

Kaimietis su degutuotu puodu įėjo į auksinių daiktų krautuvę ir klausia:

—Gal tepalo ratams galima gauti?

—Mes tapalo čia neparduodam.

—Tai ką jųs parduodate?

—Durnius, — atkirto įpykęs pardavėjas.

—Matyt, biznis gerai sekasi, kad tik tamsta vienas čia belikai, — išeidamas pastebėjo kaimietis.

GERIAU BUTŲ TYLĖT.

Ponia Užriestanosė, kuri mėgsta visus mokinti, pradėjo barti vieną vyrą, kuris sėdėdamas ant ežero kranto meškeriavo:

—Ar tau ne sarmata? Toks didelis vyras, o tokias mažutes žuvytes gaudo! Ar jau negali geresnio darbo susirasti?...

—Gal ir teisybė,—atsakė žmogus.—Ale paėmus iš kitos pusės, jeigu šita žuvis laikytų savo snukį užčiaupus, tai ji ant mano meškerės nepakliutų.

MAŽAS NESUSIPRATIMAS.

"Kas pasidarė, kad pastarais laikais aš jau nebematau tavęs tos našlės ruošiamuose rautuose?"

"Matai, aš turėjau su ja nesusipratimą."

"Ar didelį?"

"Ne; aš maniau, kad ji norėjo už manęs tekėti, o ji pavadino mane asilu."

KNYGOS GAUNAMOS "KELEIVIO" KNYGYNE.

Žodynas lietuviškai angliškos ir angliškai lietuviškos kalbų. Sutaisė A. Lalis. Abi dalis vienoje knygoje. Psl. 1274. Gražus tvirti apdarai $16.00

Lengvas Budas Išmokti Angliškai.— Rankius reikalingiausių žodžių ir pasikalbėjimų. Ši knyga sutaisyta taip lengvai ir suprantamai, kad kiekvienas gali greitai išmokt kalbėt angliškai. Joje telpa netik atskiri žodžiai, bet čieli sakiniai, pasikalbėjimai darbo jieškant, važiuojant kur nors, nuėjus krautuvėn, pas daktarą, pas barzdaskutį, pas kriaučių ir tt. Su fonetišku ištarimu ir gramatika. Antra padidinta ir pagerinta laida. Sutaisė St. Michelsonas. Pusl. 95. ...... 35c.

Etnologija arba istorija apie žemės tautas. Pagal Dr. H. Haberlandą, parašė Šernas. Su paveikslėliais. Aprašo apie visas musų pasaulio žmonių tautas, veisles arba rases. Yra didelei naudinga kiekvienam perskaityti Chicago, Ill., pusl. 667, Gražiuose audimo apdaruose $4.00

Rymas. Romanas. Ta knyga yra versta į visas kalbas, todel kad yra gražiai aprašyta apie Rymą. Lietuviškas vertimas yra lengvas ir gražus. Chicago, Ill. 1909, pusl. 432. Drutai apdaryta. $2.50

Inkvizicija. Parašė N. Gusev. Puiki naudinga knyga, aprašyta katalikų bažnyčios siautimas ir pradžia reformos. Su daugeliu puikių paveikslų. 215 pusl. Popieros apdaruose. .. $1.00

Gamtos Istorija. Pagal P. Bert vertė Dr. A. Bacevičia. Knyga su daugeliu paveikslų, žuvių, žmonių, medžių, akmenų ir tt.; trumpai, aiškiai ir suprantamai išaiškina gamtos istoriją. Chicago, Ill. 1903, pusl. 209. Gražiuose audimo apdaruose. $1.50

Amžinos Dainos.— Šioj knygutėj telpa 44 geriausių Jovaro dainų. Jos tinka deklamacijoms ir dainavimui, kaip namie, tap ir susirinkimuose. Pusl. 32 .... 15c

Švento Antano Stebuklas. Dviejų veikimų komedija. Perstatymui reikia 10 aktorių, 8 vyrų ir 2 moterų, lošimas užima apie 2 valandas. .. 25c.

"Salomėja", arba kaip buvo nukirsta šv. Jonui galva. Drama viename akte, parašyta garsaus anglų raštininko. Vertėtų kiekvienam perskaityti. .... 25c.

Socializmo Teorija, tai veikalas, kuris trumpais ir aiškiais faktais parodo, kaip iki šiol keitėsi draugijos formos, talizmas. Kaina 25c

Apie Dievą, Velnią, Dangų ir Pragarą. Parašė Robert G. Ingersoll, garsiausias pasaulyje kalbėtojas ir Biblijos prietarų naikintojas. 72 puslapių .... 25c.

"O. S. S." arba Šliubinė Iškilmė.— Vieno akto farsas, labai juokingas ir geras perstatymui. Kaina .... 15c.

Amerikos Macochas. —Arba kaip katalikų kunigas Hans Schmith papiovė merginą Oną Aumuller. Su paveikslais. 16 pusl. .... 10c.

Namų Daktaras, parašė Dr. A. J. Karalius. Knyga tik ką apleido spaudą. Nauja knyga užpildyta vien receptais, aiškiausi nurodymai kokius vaistus dėl kokios ligos naudoti. Verta šitą knygą įsigyti visiems, nes Namų Daktaras yra viena iš reikalingiausių knygų kiekvienam lietuviui. Įsigykite tuoj. Didelė knyga, drutais apdarais, apie 300 pulsapių. Kaina $2.50

Kaip Tapti Suvienytų Valstijų Piliečiu? Aiškiai išguldyti pilietystės įstatymai su reikalingais klausimais ir atsakymais lietuvių ir anglų kalbose. Antra peržiurėta ir pagerinta laida .... 25c.

Kokius Dievus Žmonės Garbino Senovėj. Panašios knygos lietuvių kalboj iki šiol da nebuvo. Čia aprašyta kokius dievus garbino senovės indai bei arijonai, egiptėnai, chaldai, asyrai, lietuviai, barbarai ir tt.; kaip tie dievai vadinosi, kur jie gyveno ir kokius jie santikius su žmonėmis turėjo. Knyga stambi ir labai užimanti. Tai yra tikra tikėjimų istorija. $1.00 Drutuose audimo apdaruose $1.25

Žodynas angliškai-lietuviškos kalbos (Dalis II). Sutaisė Antanas Lalis. Čia rasi visus angliškus žodžius išguldytus lietuviškai. Chicago, 1915 m. Puslapių 835. .... $8.00

Lytiškos Ligos ir kaip nuo jų apsisaugoti. Parašė D-ras F. Matulaitis. Antra, peržiurėta ir pagerinta laida. Kaina 25c

Piršlys Suvadžiotojas, Vieno veiksmo Komedija. Parašė Ben. Rumšas. Gana juokingas veikalėlis. Dalyvauja 2 moterys ir 5 vyrai
Kunigo Meilė. Vieno veiksmo Komedija. Parašė Ben. Rumšas. Juokingas veikalėils. Dalyvauja 2 vyrai ir 2 moterys. Abu veikalėliai vienoje knygutėje. Kaina .... 25c.

Tikėjimų Istorija. Parašė P. D. Chantepie de la Sausaye, Teologijos profesorius. Vertė lietuvių kalbon J. Laukis. Knyga didelio formato, 1086 pusl. su daugybe paveikslų visokių tikėjimų dievų, dievaičių, relikvijų, bažnyčių, šventinyčių ir tt. Gražiais tvirtais apdarais. Chicago, 1914, pusl. 1086. Kaina $7.00

Žinynas. Knyga žinių iš mitologijos, historijos, etnografijos, geografijos, astronomijos, aritmetikos, medicinos ir kitų mokslų bei jų šakų; rinkinys visokių patarimų apie sveikatą, budus gydymosi, vaistus, įvairių nurodymų amatninkams, ukininkams, daržininkams, šeimininkams ir kitiems. Iš įvairių šaltinių surinko J. Laukis. Chicago, Ill. 1911 m., puslapi; 392. Apdaryta $3.00

Delko Reikia Žmogui Gert ir Valgyt? —Delto, kad norisi, atsakys koks nemokša. Bet delko gi norisi? Delko be valgio žmogus silpsta? Ir delko vienas maistas duoda daugiau spėkų kitas mažiau? Delko žmogui reikia cukraus, druskos ir kitų panašių dalykų? Kodel jam reikia riebalų? Šituos klausimus suprasi tiktai iš šios knygutės. Parašė D-ras G-mus. Kaina .... 15c.

Kunigų Celibatas.— Išaiškinta kunigų bepatystės istorija, pasekmės ir jų doriškas nupuolimas. Šią knygą turėtų perskaityti kikvienas vyras, tėvas ir jaunikaitis, kurie geidžia, kad jų moteris, dukteris ir mylimosios nepapultų į tokią kunigų globą. Parašė kun. Geo. Towsend Fo*, D. D., sulietuvino Ferdinand de Samogitia 25c.

Lietuvos Respublikos Istorija ir Žemlapis.—Šitas veikalas parodo, kaip nuo 1905 metų revoliucinės Lietuvos spėkos vedė kovą su caro valdžia, ir kaip tuo pačiu laiku kunigai tą valdžią rėmė ir gynė; kaip paskui revoliucija paėmė viršų, kaip Lietuva likos paliuosuota iš po caro valdžios ir kaip ji buvo apskelbta respublika. Pridėtas didelis spalvuotas žemlapis parodo dabartinės Lietuvos rubežius ir kaip šalis yra padalyta į apskričius. Tai yra vienatinė knyga, kuri parodo, kaip gimė Lietuvos Respublika ir kaip ji išrodo. Čia telpa visi svarbesni dokumentai: Steigiamojo Seimo nutarimai, taikos sutartis su bolševikais, sutartis su latviais, aprašymas visų mušių su lenkais ir tt. Yra tai ne knyga, bet tiesiog žibintuvas, kuris apšviečia visą Lietuvą iš lauko ir iš vidaus. Kaina .... $1.00 Drutais audeklo apdarais $1.50

Byla Detroito Katalikų su Socialistais. — Pirmą kartą katalikai užpuolė socialistus 31 d. gruodžio, 1911. Antrą kartą jie užpuolė socialistus 31 gruodžio, 1913 m. Šioj knygutėj ištisai telpa teismų rekordai ir prirodymai, kokių priemonių katalikai dasileidžia kovoj su socialistais. Su paveikslais. 61 pusl. .... 25c.

Ar Buvo Visuotinas Tvanas?—Kaip Nojus galėjo surinkti į kelias dienas visų veislių gyvunus, kurie gyvena išsimėtę po visą žemės kamuolį? Kaip jis galėjo tuos gyvunus prastoj savo arkoj sutalpinti? Iš kur ėmėsi tiek vandens, kad visą žemę apsemtų? Kur tas vanduo dabar yra? Kaip iš Nojaus šeimynos galėjo atsirasti po tvano juodveidžiai, raudonveidžiai ir kitų veislių žmonės? Šitie ir šimtai kitų klausimų, į kuriuos negali atsakyti jokis kunigas, yra nuosakiai ir aiškiai išdėstyti šitam veikale. Knyga be galo įdomi. Kas žodis—tai faktas; kas sakinys—tai naujas kunigų argumentas griuva. Mokslas ir mokslas nuo pradžios iki galo. Kaina .... 25c.

Stabmeldiška Lietuva iš Artimos Praeities. Knygutės įtalpa susideda iš sekančių dalių: (1) Giria ir moterų vogimas; (2) Lietuvos moterų ir vyrų šventės; (3) Lietuviai lieka velniais; (4) Paskutiniai lietuvių dievai. Parašė Z. Aleksa. So. Boston, 1912 m., pusl. 32 .... 10c.

Paparčio Žiedas ir keturios kitos apysakos: (1) Neužsitikintis Vyras; (2) Žydinti Giria; (3) Klaida; (4) Korekta. Jose nurodoma kaip žmonės paikai tiki į visokius prietarus, burtus ir tt. .... 15c.

"KELEIVIS"
253 Broadway,
So. Boston, Mass.

Lengvas Budas Išmokt Angliškai.

Laikinai tos knygos pritrukome. Kurie prisiuntėt užsakymus, malonėkite palaukti. Knygą galėsime prisiųst tik po Naujų Metų. Jeigu kurie negalite arba nenorite laukti, praneškite, tiems sugrąžinsime 35 centus.

"KELEIVIO" ADMINIST.

Nupigintos Knygos.

Gera proga pirkti sekančias knygas:
Eilės ir Dainos, apie karę, apie vaikinus ir merginas, 96 pusl. .... 25c.
Gyvenimas girtuoklio ir dainos apie girtuoklius, su paveikslu. ...... 25c.
Spėjimo rateliai ir planetos, apie laimę ir kada kas gimęs, įdomi knygelė. .... 20c.
Sapnų knygelė, išguldymas kiekvieno sapno. .... 25c.
Lošimas kozyromis iš pinigų. Kas tą knygelę perskaitys, tas pinigų nepraloš. .... 25c.
Pasakų knyga, 123 pusl. .... 35c.
Kas pirks visas 6, gaus už $1.00.
3 už 50c. Jeigu vieną, tai 25c. Mažiau dolerio pinigus siųskite stampom, o dolerį galit siųst laišku.

P. MIKALAUSKAS,
248 W. Fourth Street,
SOUTH BOSTON, MASS.

VISŲ ŽINIAI.

Už visokios rųšies smulkius pasigarsinimus, kaip tai: pajieškojimus apsivedimų, įvairius pranešimus, pardavimus, pirkimus, skaitome po 3c už žodį už sykį. Norint tą patį apgarsinimą patalpint kelis sykius, už sekančius sykius skaitome 2c už žodį už sykį.

"Keleivio" prenumeratoriams, kurie turi užsiprenumeravę laikraštį ir už pirmą sykį skaitome po 2c už žodį, išskiriant pajieškojimus apsivedimų, kurie skaitomi po 3c. Mažiausio apgarsinimo, minimum kaina 50c.

Už pajieškojimus giminių arba draugų skaitome po 2c už žodį. "Keleivio" prenumeratoriams, kurie turi užsiprenumeravę laikraštį, už pajieškojimus giminių ir draugų skaitome tik po 1c už žodį.

Pajieškojimai su paveikslu kainuoja daug brangiau, nes kainuoja padarymas klišės. Todel norint talpint pajieškojimą su paveikslu, reikia prisiųsti fotografiją ir klausti kainos.

Jeigu norit, kad apgarsinimas arba pajieškojimas greitai tilptų, reikia pasiųsti kartu ir mokestį.

KELEIVIS
253 BROADWAY
SOUTH BOSTON, MASS.

KAS GIRDĖTI LIETUVOJE

(Nuo musų korespondentų ir iš Lietuvos Laikraščių.)

NORĖJO IŠŠAUDYT TĖVUS, KAM REIKALAVO PASOGOS.

Latvelių kaime, Biržų valsčiuje, kavalierius J. V. parėjo sykį namo girtas ir susikivirčijo su tėvais, kad jie neleidžia jam apsivesti, reikalaudami, kad jis gautų merginą su keliais tukstančiais pasogos. Įsikarščiavęs sunus stvėrė šautuvą į rankas ir norėjo tėvus vietoj nudėti. Tėvai leidosi bėgti į arti esančią mokyklą ir ten pasislėpė. Sunus atsivijo tėvus iki mokyklos, įėjo į mokytojo kambarį ir, atstatęs šautuvą, reikalavo iš mokytojo išduoti tėvus. Mokytojui pavyko perkalbėti įsikarščiavusį kavalierių. Išeidamas sakėsi einąs į mišką nusišauti. Pamiškėj buvo girdėti šuviai, bet smarkus kavalierius nenusišovė.

DIDĖLIS GAISRAS AUKŠTAKALNYJE.

Aukštakalnio kaime dėl nežinomos priežasties kilo gaisras. Užsidegė Andr. Kaziukonio klojimas. Esant dideliam vėjui, gaisras greit išsiplėtė ir užsidegė greta stovėję du klojimai: Saulėno ir Žemaičio.

Per gaisrą sudegė visas pašaras ir visi nekulti javai. Be to, dar daug sudegė kitokio inventoriaus. Klojimų buvo apdraustų tik vienas. Kiti neapdrausti. Pažymėtina, kad Aukštakalnyje gaisras padaro kasmet labai daug nuostolių.

LIUDNAS PERKUNSARGIŲ AGENTŲ GALAS.

Gudžiunai, Kėdainių aps. Praėjusią vasarą į šią apylinkę atsibastė du jauni vyrukai. Pasivadinę perkunsargių statymo agentais, pradėjo rinkti užsakymų rankpinigius. Darbas sekėsi kuo puikiausiai, nes jų "perkunsargiai" buvo nepaprastai pigus: su visu įrengimu ir stiebais tik 36 litus. Tačiau užsisakę perkunsargius ukininkai nieko daugiau apie juos negirdėjo. Pagaliau šiomis dienomis išmonijęę iš ukininkų kelis šimtus litų apgavikai buvo suimti.

ŠIAULIUOSE PASIKORĖ 6 METŲ MERGAITĖ.

Šiaulių mieste, Aleksandrijos gatvėj pasikorė pilieičių Žukauskų 6 metų amžiaus mergaitė. Išėjus motinai, mergaitė pasidirbo sau supynes, prisirišdama šalia krosnies prie karties virvę. Suposi, pasikabinusi pasmakriu į kilpą. Besisupdama, matyt, užspaudė gerklę ir užsismaugė. Grįžusi namo, motina rado dukterį stovinčią, bet negyvą.

DIDINAMA SVIESTO GAMYBA.

Pernai visoje Europoje buvo labai dideli karščiai. Dėl to daugelyje kraštų sviesto gamyba žymiai sumažėjo. Už tai kai kurios valstybės dabar labai perka sviestą, už jį mokėdamos aukštesnes kainas. Tai matydamos Lietuvos ekonominės įstaigos ragina ukininkus didinti sviesto gamybą. Tsb.

TEISIAMIEJI HITLERININKAI BANDĖ PAPIRKTI LIUDININKUS.

Kaune plačiai kalbama, kad teisiamieji Klaipėdos krašto hitlerininkai bandė papirkti svarbius liudininkus. Įdomu, kad šios kalbos pasklido prieš pat liudininkų apklausinėjimą. Joms pagrindą davė pačių teisiamųjų elgesys. Kauno restaurantuose galima buvo matyti stambesnius teisiamuosius girtaujant su liudininkais.

IŠSIPAIŠINĘS VAGIS APIPLĖŠĖ UKININKĄ.

Gudžiunai, Kėdainių aps. Šiomis dienomis, naktį, pas Pociunėlių apylinkės ukininką M. įsiveržė išsipaišinęs plėšikas ir švaistydamasis dideliu peiliu, pradėjo reikalauti pinigų. Ukininkai nepaprastai persigando ir atidavė turėtus 20 litų. Bet plėšikas gautais pinigais nepasitenkino ir privertė senutę drauge versti baldus prieangyje. Senukas, likęs vienas, nieko nelaukdamas, išbėgo kaimynuosna šauktis pagalbos. Tada tik išbėgo plėšikas. Paaiškėjo, kad užpuolikas buvo tos pačios apylinkės žmogus, kuris ir suimtas.

NORĖJO NUSAVINTI KAPUS.

Nesenai Veliuonos klebonas sušaukė parapijiečių susirinkimą. Žmonių susirinko labai daug. Klebonas susirinkusiems pasakė, kad daug pinigų bažnyčiai remontuoti prisiskolino, o dabar nėra iš ko atiduoti. Todėl jam už tai turi priklausyti kapai ir parapijos žemė. Parapijiečiai net triukšmą pakėlė, klausdami, kur padėti surinkti pinigai. Klebono paaiškinimu nepatenkinti, parapijiečiai išsiskirstė, žinoma, nepavedę klebonui nei kapų, nei žemės.

V. GUSTAINIS IŠVAŽIAVO Į VARŠUVĄ.

Lietuvoje jau dveji metai kaip gyvena stambių lenkų laikraščių atstovai: T. Katelbachas, Stachurskis ir Mergelis. Jie nuolatos informuoja lenkų visuomenę apie Lietuvos gyvenimą. Dabar Varšuvoje apsigyveno ir buvęs "Lietuvos Aido" vyriausias redaktorius Valentinas Gustainis. Jis bus nuolatinis šio laikraščio korespondentas Lenkijoje. Tsb.

Ar Puls Jie Klaipėdos Kraštą?

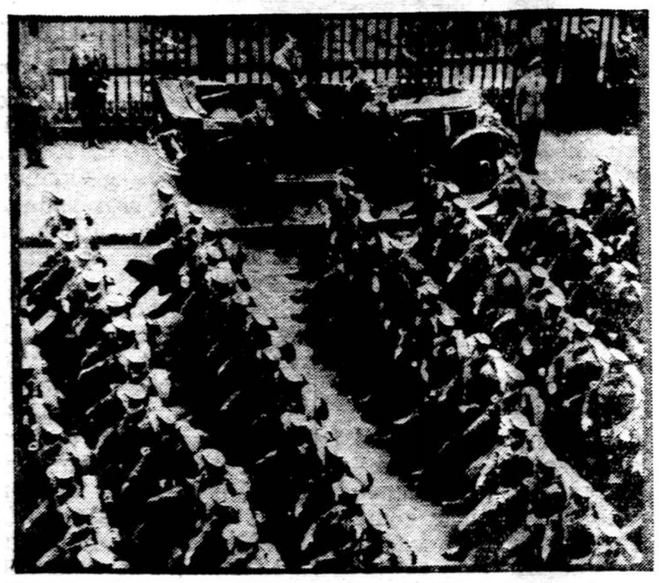

Lietuvos pasieny Hitleris sutraukė daug savo šturmininkų. Šis vaizdelis parodo juos žygiuojant pro Hitlerio automobilį. Sakoma, kad Hitleris jau ne juokais ruošiasi pulti Klaipėdą.

Radio Imtuvai Lietuvoje Atpigo.

Radio imtuvai iš pradžių Lietuvoje smarkiau plito negu dabar, nes tai buvo naujiena. Ligšiol jų jau yra 18,580 vartotojų. Pagal kitus kraštus, Lietuvoje turėtų buti apie 150,000 radio vartotojų. Šiais metais Lietuvoje numatoma imtis galimų žygių radio išplėsti visame krašte. Numatoma pastatyti didelę, galingą radio stotį. Tokia stotis bus statoma toliau nuo Kauno, kad miesto triukšmas netrukdytų jos tinkamam veikimui. Jau nutarta pastatyti Klaipėdos krašte rajoninę radio stotį, kuri aptarnaus Lietuvos pajurį. Norima sudaryti palengvinimų, kad radio plistų visoje Lietuvoje, ypač ukininkų tarpe.

Lietuvoje jau pradėjo veikti radio aparatų dirbtuvės. Jos pagamina detektorinius ir lempinius radio aparatus, kurie kaštuoja 25—60 litų. Šie aparatai yra neblogesni kaip iš užsienio įvežamieji, nors pastarieji kaštuoja dvigubai. Lietuvos radio stotis turi ilgą 1,935 metrų bangą. Ją norima iš Lietuvos atimti ir atiduoti kitai valstybei, o Lietuvai paskirti trumpesnę bangą. Jeigu ją atimtų, tai Lietuvai vistiek reikia 500 metrų ilguvo bangos. Bet tada Kauno radio stotis reikėtų žymiai sustiprinti, nes kitaip, detektoriniu aparatu ji nebus girdima valstybės pakraščiuose.

Ypač pastaruoju laiku, kai atpigo radio aparatai, Lietuvoje radio kelia didelio susidomėji m o. Ukininkai dažnai lankosi radio krautuvėse ir perka sau aparatus. Kas jų neturi, tie vakarais renkasi pas kaimynus, pasiklausyti Kauno radiofono pranešimų, paskaitų, dainų, muzikos ir tt. Beveik kiekvienas stambesnis ar bent apšviestesnis ukininkas stengiasi radio įsigyti. Miestuose radio aparatų yra daugiau, negu kaimuose. Tsb.

Autobusai, gaudami leidimus, busią įpareigojami įrengti paštui vežioti patalpas ir vežioti paštą.

Atgijo Nupeštas Klebono Kalakutas

Šiomis dienomis Kėdainių apskr. S-kio bažnytkaimyje buvo toks keistas atsitikimas. Klebonas mėgo "vyšninę" ir turėjo ant vyšnių užsipylęs spirito. Dusyk vyšnias nupylęs klebonas liepė tarnaitei vyšnias išmesti laukan, ką toji ir padarė. Išmestas vyšnias rado patvoryje klebono kalakutas ir suleses taip nusigėrė, kad gulėjo kaip negyvas. Klebono šeimininkė, radus gulintį kalakutą, pamanė, kad negyvas ir gailėdama plunksnų, kalakutą nupešė. Nupešus numetė už sodo. Nors tai buvo pats šaltis, bet kalakutas išsipagiriojo ir "nuogas" pradėjo bėgioti po miestelį ir rėkauti iš skausmo ir šalčio...

PLINTA MEDINIAI STOGAI.

Gelvonys, Ukmergės aps. Pastaruoju laiku ukininkai, statydami naujus trobėsius, arba senus remontuodami, dengia juos mediniais stogais. Daugiausia išsiplatinę skiedrų stogai, nes jų pagaminimas pigiausia kainuoja. Beto, dar gerai uždengę gauna pašalpą dažams pirkti. Tvarkingai uždegti ir nudažyti tokie stogai pigus, gražus ir patvarus.

KAIP DRĄSUS UKININKAS SUĖMĖ DU "RAGUOTU VELNIU."

Tas nepaprastas įvykis buvo Perlojos kaime, Alytaus apskrity. Vieną naktį ukininkas Česnulevičius pabudo ir išgirdo smarkų šunies lojimą lauke.

Manydamas, kad bus vilkas šunį užpuolęs, kas Perlojoje neretai atsitinka, apsivilko kailinius, pasiėmė "kačergą" ir išėjo į kiemą pasižvalgyti. Vos tik spėjo pro duris išeiti, staiga iššoko iš užu sąsparos baltas velnias ir surikęs velnišku balsu, 2 kart iššovė.

Česnulevičius, budamas tvirtas vyras, nieko nelaukdamas smogė "velniui" į tarpuragę kačerga. Paskui dar pakartojo smugį, ir velnias apsvaigęs pargriuvo. Česnulevičius, pamatęs, kad nuo jo rankų griuva pragaro galybės, puolė klupščias ant jo, norėdamas atimti šaunamą ginklą. Jiems besigrumiant, atsirado dar viena butybė, apžėlusi plaukais ir puolusi velniui į pagelbą: pagriebusi akmenį smogė Česnulevičiui į galvą, o paskui už plaukų traukė į šalį, padėdama velniui išsivaduoti iš po žmogaus. Česnulevičius, sukaupęs visas jėgas, griebė "plaukuotą" butybę ir tą parsivertė po savim. Antgamtiškos butybės, matydamos prieš žmogaus raumenis negalinčios atsispirti, pradėjo prašyti pasigailėjimo. Tuo tarpu sukilusi kambaryje žmona su vaikais išbėgo šaukti pagalbos. Riksmą išgirdo kaimynas Melešius ir, pasiėmęs kirvį, atbėgo į pagalbą. Besigrumdamas, Česnulevičius nusilpo ir butų "velniai" pabėgę, bet tuo tarpu atbėgęs jo kaimynas puolėsi Česnulevičiui į pagalbą ir abu "velniai" buvo suimti ir nugabenti į Melešiaus butą.

Kambaryje, uždegus žiburį, pasirodė, kad tai esą Česnulevičiaus visai artimi kaimynai, Bartkevičius ir Vaisieta.

Juodu buvo persirengę: Bartkevičius išsivertęs kailinius, buvo plaukuotas "velnias," o Vaisieta, apsivilkęs ilgais moters marškiniais, apsiavęs plačiom baltom kelinėm ir užsidėjęs ant galvos kaukę su ragais, buvo baltas "velnias." Jie norėjo išimti lango stiklą ir sulindę pro langą į kambarį, išgąsdinti Česnulevičiaus šeimą ir apiplėšti. Pažymėtina, kad abudu užpuolikai buvo Česnulevičiaus kreditoriai.

Varėnos policija, atvykus į nusikaltimo vietą, rado per grumtynes užpuolikų pamestas dvi elektros lemputes, revolverį ir du šovinius revolveryje dar neiššautus. Plėšikai buvo kojas apsivynioje autais, kad lengviau galėtų paslėpti pėdsakus.

Česnulevičius nejaunas žmogus, apie 50 metų amžiaus. Tvarkingai ukininkaudamas turi keliatą litų, kas ir patraukė plėšikų akis, bet per jo drąsą plėšikams "debiutas" nepasisekė.

Bartkevičius irgi apie 50 metų, turi gerą ukį, pereitais metais pasistatė pavyzdingus tvartus, buvo gavęs ir pašalpą iš valdžios 500 litų, tik nemokėjo sunaudoti. Vaisėta apie 34 metų, turi ukį ir neblogai gyvena.

Perlojiečiai sako, kad dabar ir velniams ant svieto pavojinga.

VYSK. BARANAUSKO MOKYKLA PAVERSTA MALKINE.

Jaunas budamas, Antanas Baranauskas, kurio gimimo 100 metų sukaktuves dabar buvo minimos, mokėsi Rumšiškėse, valsčiaus raštininkų mokykloje. Ta mokykla dabar jau senas, pakrypęs, apkerpėjęs namas. Rumšiškių valsčiaus savivaldybė pavertė ją valsčiaus malkine. Joje dabar yra sukrautos malkos, kuriomis šildo valsčiaus daboklę (arešto namus). Tsb.

"KELEIVIO"

KALENDORIUS

1935 METAMS.

PILNAS VISOKIŲ INFORMACIJŲ, STATISTINIŲ ŽINIŲ IR PAMOKINIMŲ. BE TO, ŠIŲ METŲ KALENDORIUJE YRA IR MAGIJOS MONŲ BEI ŠTUKŲ, KO SENIAU NEBUVO.

Čia paminėsime tiktai keliatą dalykų, kurie telpa šių metų "Keleivio" Kalendoriuje. Štai jie:

1. Koks buna laikas kituose pasaulio kraštuose, kuomet Bostone ar New Yorke buna 12 valanda vidudienio?
2. Kokie šįmet bus saulės ir mėnulio užtemimai?
3. Palyginimas metrinių matų ir saikų su amerikoniškais.
4. Kada prasidėdavo Nauji Metai senovėje?
5. Tarptautinis kalendorius.
6. Mahometonų kalendorius.
7. Japonų kalendorius.
8. Francuzų revoliucinės eros kalendorius.
9. Faktai apie saulę.
10. Gyvulių ir paukščių amžius.
11. Kiek lietuvių gyvena užsieniuose?
12. Labai įdomi pasaulinio karo statistika, parodanti kiek kuri šalis turėjo mobilizuotų kareivių, kiek jų buvo užmušta, kiek sužeista ir kiek paimta nelaisvėn.
13. Kaip krikščionybės skelbėjai teriojo Lietuvą.
14. Kaip žuvis praleidžia žiemą.
15. Kaip Amerikos valdžia planuoja pakeisti klimatą, kad apsaugojus kraštą nuo sausrų, ir kiek tas darbas kaštuos.
16. Kaip mokslininkai pradėjo taikyti saulės šilimą praktiškiems tikslams.
17. Lietuvos totoriai ir iš kur jie atsirado. Labai įdomi istorijos studija.
18. Kaip sutvarkyta Sovietų Rusijos valdžia.
19. Kaip išaugo Japonijos galybė.
20. Ką reiškia Rusijos kolchozai ir sovchozai, ir kaip jie tvarkomi.
21. Kaip Mussolini aiškina fašizmą.
22. Kaip prof. Ivanauskas augina lapes Lietuvoje.
23. Sodų ligos ir kaip jas naikinti.
24. Nauja teorija apie pasaulio atsiradimą.
25. Kaip Kinijoj žmonės gyvena, kokia jų religija, miestai ir tt.
26. Kaip pasidaryti namie gero vyno.
27. Kaip vokiečiai kasė Lietuvoje auksą.
28. Magiški monai ir štukos, su paveikslais ir paaiškinimais, kaip magikai apgauna žmonių akis.

Kalendorius yra didokos knygelės formato, 96 puslapiai, ant gražios popieros ir labai gražiai atspausdintas. Jo kaina "Keleivio" skaitytojams—25 centai. Kas "Keleivio" neskaito, tam 50 centų.

Pinigus galima siųsti pašto ženkleliais arba kartu su prenumerata. Iš Kanados prašome pašto ženklelių nesiųsti, nes Jungtinėse Valstijose jų negalima vartoti.

Adresuokite taip:

KELEIVIS

253 W. Broadway, South Boston, Mass.

KULTURA

MĖNESINIS MOKSLO, VISUOMENĖS IR LITERATUROS ŽURNALAS.

Kiekvienas žmogus, jei jis seks KULTUROS ir MOKSLO pažangą, domėsis žmogaus Mokslinės ir Kulturinės minties pastangomis bei laimėjimais, pilnai gali nešioti kulturingo žmogaus vardą.

Sekti šių dienų MOKSLINĮ bei KULTURINĮ PROGRESĄ pilnai, galima tiktai turint atatinkamą vadovą, kuris greitai ir aiškiai apie viską mus informuoja, bet ir pats kartu eitų su tuo progresu, už jį kovotų ir jį ugdytų.

Lietuviai teturi tik vieną tokį tobulą informatorių apie visus MOKSLO ir LITERATUROS naujuosius laimėjimus, apie visas žmonijos progreso pastangas ir užkariavimus, tai LIETUVIŲ ŽURNALAS KULTURA.

KULTURA yra populiarus Mokslo, Visuomenės ir Literaturos Žurnalas. Gausiai ir puikiai iliustruotas, išeina kas mėnesį, dideliais sąsiuviniais. Metinis "Kulturos" komplektas sudaro apie 800 puslapių didžiulę paveikslu otą knygą.

KULTUROJE rašo žymiausieji Lietuvos mokslininkai ir rašytojai.

AMERIKIETIS, norįs pažinti naująją lietuvių literatūrą, neras geresnio tuo reikalu žinių teikėju, kaip KULTURA.

KULTURA yra pažangus žurnalas, ji skleidžia laisvą mintį ir kovoja su reakcija.

KULTURA plačiai rašo ir apie Amerikos gyvenimą, todėl tikrai kulturingas Amerikos lietuvis, negali apseiti be KULTUROS žurnalo. Kaina Kulturos žurnalo labai prieinama:

AMERIKOJE visiems metams tik $3.00.
Lietuvoje, tik $2.00.

Užsakymus reikia siųsti šitokiu adresu:

KULTUROS ŽURNALAS
Tilžės gatvė 153, ŠIAULIAI. Lithuania.

LIETUVOS RESPUBLIKOS ISTORIJA

SU SPALVUOTU ŽEMLAPIU.

Šitas veikalas parodo, kaip nuo 1905 metų revoliucinės Lietuvos spėkos vedė kovą su caro valdžia, ir kaip tuo pačiu laiku kunigai tą valdžią rėmė ir gynė; kaip paskui revoliucija paėmė viršų, kaip Lietuva likos paliuosuota iš po caro valdžios ir kaip ji buvo apskelbta respublika. Pridėtas didelis spalvuotas žemlapis parodo dabartinės Lietuvos rubežius ir kaip šalis yra padalyta į apskričius. Tai yra vienatinė knyga, kuri parodo, kaip gimė Lietuvos Respublika ir kaip ji išrodo. Čia telpa visi svarbesni dokumentai: Steigiamojo Seimo nutarimai, taikos sutartis su bolševikais, sutartis su latviais, aprašymas visų mušių su lenkais ir tt. Yra tai ne knyga, bet tiesiog žibintuvas, kuris apšviečia visą Lietuvą iš lauko ir iš vidaus.

Kaina $1.00
Drutais audeklo apdarais $1.25

KELEIVIS
253 Broadway, So. Boston, Mass.

Vietinės Žinios

Reikalauja $3,200,000 iš Federal National Banko.

Keturi bankai, kurie buvo surišti su Bostono Federal National Banku ir kurie kartu su juo užsidarė, dabar užvedė prieš jį bylą reikalaudami buvusiems savo indėlininkams $3,200,000 iš jo turtų. Jie sako, kad tas bankas buvo pasiėmęs iš jų tokią sumą prieš pat savo užsidarymą. Byla turėjo but svarstoma pereitą sąvaitę, bet buvo atidėta šiai sąvaitei.

Darbininkas prigėrė cukraus kruvoje.

Charlestowno cukernėj pereitą sąvaitę prigėrė cukraus kruvoje darbininkas V. Perry. Jisai įkrito į cukraus aruodą ir pritraukęs smulkaus cukraus į plaučius mirė didelėse kančiose.

Nori apdėt moteris pagalviu mokesčiu.

Politikieriai jau pradėjo agituoti, kad reikia uždėti ir moterims po $2 pagalvio mokesčio (poll tax). Reprezentas John W. Laseell iš Northbridge jau apskaičiavo, kad apdėjus visas Massachusetts moteris tokiu mokesčiu, jie galėtų surinkti apie $3,000,000. Išrodo, kad piliečiams reikės organizuotis netik nuo banditų gintis, bet ir nuo politikierių.

Vaikai suskaldė tėvui galvą.

Maldene buvo areštuoti du vaikėzai, Edward ir Walter Harringtonai, už sumušimą savo tėvo pavojingais įrankiais. Senis Harringtonas guli Maldeno ligoninėj su suskaldyta galva ir jo gyvybė pavojuje. Vaikai laikomi po $10,000 kaucija kiekvienas.

Hauptmanno Byla Pasibaigė

Hauptmanno byla dėl Lindberghiuko išvogimo ir nužudymo jau pasibaigė. Šį panedėlį vyriausis jo advokatas Reilly jau padarė savo argumentaciją prisaikintųjų suolui. Tai buvo puiki kalba. Jis sumušė valdžios parodymus į skutus. Visi tie parodymai yra melas, juos sufabrikavo policija, sako Reilly. Hauptmannas vaiko nevogė ir nenužudė. Jį išvogė paties Lindbergho tarnai, su kuriais kažin kokiais tamsiais ryšiais esąs surištas ir tas garsusis Dr. "Jafsie," kuris padavė Lindbergho pinigus kidnaperiams. Ir vaikas buvęs išvogtas ne per langą, ne kopečiomis nueistas, bet išneštas užpakaliniais laiptais. Tas kopečias padariusi pati policija. Išlupsi kelias lentas iš Hauptmanno namo palėpių, ir teisme norėjo įrodyt, kad vinių skylės tose kopečiose atatinka skylėms Hauptmanno lubų balkiuose.

Iš Lindbergho advokatas irgi padarė asilą. Sako, kaip tu, budamas vaiko tėvas ir da pulkininkas, stovėjai ir žiurėjai, kaip tas tavo tarpininkas "Jafsie" padavė kidnaperiui pinigus? Kodėl tu negriebei tą piktadarį už gerklės, kodėl tu nesudraskei jo į šmotus?

Reilly kalbėjo prieš "džiurę" daugiau kaip 4 valandas. Po jo, šį antradienį, turėjo da padaryti savo argumentaciją prokuroras Wilentz, kuris yra Vilniuje gimęs žydas. Jis sakėsi reikalausiąs Hauptmannui mirties bausmės. Galutiną sprendimą, ar Hauptmannas kaltas, ar ne, turės padaryti prisaikintųjų suolas. Spėjama, kad suolininkai jį arba išteisins, arba nesusitaikys.

Kaip Eina Darbai.

Amerikos Darbo Federacija sako, kad bedarbių skaičius eina didyn. Reiškia, mažiau yra darbų. Bet kapitalistų spauda skelbia faktus, kurie verčia manyti, kad darbai eina geriau. Plieno gamyba pereitą sąvaitę pakilo jau iki 54½ procentų normalumo. Automobilių pereitą sąvaitę pagaminta jau 78,500, kas reiškia 500 daugiau negu sąvaitė prieš tai. Tuo paču laiku plieno fabrikai planuoja pirkti naujos mašinerijos už $50,000,000. Elektros energijos pereitą sąvaitę buvę suvartota 10 procentų daugiau, negu pernai šiuom laiku. Visa tai rodo darbų pagerėjimą. Jeigu bedarbių skaičius nemažėja, bet eina dar didyn, tai reiškia, kad prie darbo vartojama vis daugiau mašinų. Todėl Kongresas butinai turėtų išleisti 30 valandų sąvaitės įstatymą, kaip to reikalauja Socialistų Partija ir darbininkų unijos.

SKANDALAS BUČIO PASKAITOJE.

Barzdotasai vyskupas Bučys anądien laikė Kaune paskaitą tema: "Antgamtinis elementas senajame testamente." Jisai įrodinėjo, kad senasis raštas — biblija yra dieviškai įkvėpta. Įvairus stebuklai, pranašystės, yra ne žmogaus rankos darbas, bet dieviškos ir tt.

Paskaitai pasibaigus, vyskupas klausė: "Gal kas duos kokį paklausimą?" J. Ilgunas paklausė, ar pranašo Ezechielio skyrius IV, eilutė 12, taip pat Dievo įkvėpta?

Kilo sumišimas. Griebtasi biblijos, skaityta, ginčytasi. Pagaliau, vysk. Bučys pripažino, kad ir ta biblijos vieta nesudaranti išimties iš bendros taisyklės. Tada Ilgunas gana drastiškai pasiulė vyskupui Bučiui tą biblijos aprašymą vietoje išbandyti...

Pasidarė stačiai skandalas, didžiausis sumišimas. Tačiau prie riaušių nepriėjo.

Mėsos Kainos Da Daugiau Kils.

Mėsiški ir pieniški daiktai Amerikoje pabrango jau daugiau negu dvygubai nuo buvusių žemiausių savo kainų. Kiaulės strėnos tuomet buvo apie 10—11 centų svarui, o dabar jau 22c. Geriausis sviestas buvo 19 centų svarui, o dabar jau 50c. Svaras kiaulės taukų buvo 8 centai, o dabar 15c. Kiaušiniai taipgi pabrango dvigubai. Vienu žodžiu, pabrango visas maistas, kurį perka biedni žmonės. Nors mėsos trustas sako, kad kainos pakilo dėl buvusios sausros, bet Armouro kompanijos raportas parodė, kad pernai ji padarė iš mėsos $10,000,000 gryno pelno. Tai ve, kodėl mėsa pabrango. Ir iš Washingtono pranešama, kad mėsos kainos nekris. Jos gali da aukščiau pakilti. Fabrikantai todėl susirupino, kad šitaip maistui brangstant, darbininkai pradės streikuoti ir reikalauti daugiau algų.

Kailių pramonė išnyko iš Bostono.

Kitąsyk Bostonas buvo kailių pramonės centras. Čia buvo vedamas didelis urminis kailių biznis. Bet apie 10 metų atgal ši pramonė pradėjo keltis į New Yorką. Dabar New Yorkas yra Amerikos kailinių siuvimo centras. Bostonas šiandien nepadaro nei 10 procentų tos rušies darbo. Po New Yorko antrą vietą užima Chicaga. Taip skelbia NRA.

Įdomu pastebėti, kad ir kailiasiuvių algos yra daug aukštesnės tenai, kur toji pramonė daugiau susikoncentravus. NRA. komisija New Yorko pirmos klasės kailiasiuviams siulo $50.60 algos į sąvaitę, Chicagos — $43.65, o Bostono — vos tik $35.

Kaminskis turi but nužudytas, pasakė Curley.

Aleksandras Kaminskis, kuris yra nuteistas mirti elektros kedėj, buvo padavęs prašymą gubernatoriui Curley'ui, kad mirties bausmę pakeistų kalėjimu. Bet Curley tą prašymą atmetė. Reiškia, Kaminskis bus nužudytas. Jo žudymui paskirta sąvaitė prasidedant sekančiu nedėldieniu. Bet tos sąvaitės jis, turbut, jau nematys, nes kaliniai paprastai buna žudomi pirmutinę tokios sąvaitės naktį. Kaminskis yra banditas ir pasmerktas miriop už kalėjimo sargo užmušimą.

Iš po ledo išėmė vaiko lavoną.

Arlingtone pereitą sąvaitę prapuolė baksų fabrikanto Scotto trijų ir pusės metų vaikas. Jis išėjo iš namų su šuniuku ir dingo. Sekant jo pėdomis buvo susekta, kad jo nueita ant Spy Pond ežero ir per eketę įkrista vandenin. Naras pasinėrė po ledu ir rado jo lavoną apie 30 pėdų nuo kranto.

Namų savininkų mitingas.

Vasario 15, kaip 7:30 valandą vakare, South Bostono Lietuvių Salėj bus Namų savininkų mitingas. Kalbės Mrs. Connors, "Keleivio" redaktorius S. Michelsonas, ir kiti. Visi lietuviai prašomi susirinkti. **Komitetas.**

Sudegė 80 metų senelė.

Po numeriu 112 Pearl st., Cambridge'uje, pereitą subatą užsidegė namas ir ugny žuvo tula Margaret Connors, 80 metų amžiaus senelė.

Gaisras bažnyčioje.

Medfordo baptistų bažnyčioje pereitą sąvaitę kilo gaisras, kuris sunaikino zakristiją ir kleboniją. Nuostolių ugnis padarė $30,000.

KANADOJ KIDNAPERIAI GAVO $30,000.

Kanadoj dabar buvo teisiamas tulas David Meisner, kaltinamas pagrobęs Londono miestely, Ontario provincijoj, bravorninką Labattą. Iš bylos paaiškėjo, kad Labatto giminės tuomet sumokėjo kidnaperiams $30,000 už jo paliuosavimą.

LOS ANGELES MIESTE 85 LAIPSNIAI KARŠČIO.

Californijos pajury žmonės jau pradėjo maudytis. Lon Angeles mieste pereitą sąvaitę buvo 85 laipsniai karščio. O Bostonas da neišsikasa iš sniego.

JUROJ ŽUVO 14 ŽVEJŲ.

Islandijos pakrašty pereitą sąvaitę per audrą sudužo ir nuskendo anglų žvejų laivas "Langanes." Su laivu nuėjo dugnan 14 žmonių.

Brunswicko hotelis užsidaręs dėl NRA.

Pereitame "Keleivio" numery buvo rašyta, kad Bostone užsidarė istorinis Brunswicko viešbutis. Jo savininkai dabar išleido paaiškinimą, kad juos iš biznio išvariusi Roosevelto įvestoji NRA. Jie buvę visokiais budais varžomi ir negalėję išsimokėti visokių NRA. mokesčių. Dabar 250 žmonių pasiliko be darbo.

Legijonas organizuojasi kovai prieš komunistus.

Bostono legijonininkai ir kitos reakcinės organizacijos pradėjo imtis priemonių prieš "pragaištingą komunistų propagandą," kurią jie mato mokyklose.

ONOS KUBILIENĖS KONCERTAS IR VEIKALAS "KAJETONAS"

Vasario-Feb. 24, 1935 m. Tautiškame Name ant Main st., Montello, Mass. Prasidės 7:30 vakare. Ona Kubilienė yra geriausia mezzo-soprano dainininkė lietuvių tarpe. Ji sužavės montelliečius su savo galingu lyrišku balsu. V. Minkienė, gabi pianistė skambins keliatą selekcijų. A. Buinis, jaunas ir gabus smuikininkas, griež ant smuiko.

Veikalas visus prijuokins iki ašarų.

Vaidina šie asmenys:

Senmergės rolę—V. Minkienė;

Tėvo rolę — A. Juga;

Kajetono rolę — J. Šiurila;

Tarnaitės rolę — G. Miliauskaitė.

Visi geri juokdariai ir prityrę lošėjai.

LAWRENCE, MASS.

Kovo-March 3 d., 1935, įvyks Onos Kubilienės Koncentas Lietuvių Kliubo salėj, 41 Berkley st. Dalyvaus tie patys asmenys ir taipgi bus suloštas "Kajetonas." Visus kviečiame dalyvauti, nes toks puikus koncertas pirmas šiame sezone. **Rengėjai.**

5 puikus kambariai ir maudynė.

Štymu apšildomi, visi naujausi įtaisymai. Parankus visais atžvilgiais ir šviesus. Matyti galima bile laiku. **"Keleivio" name,** 253 Broadway, So. Bostone.

Parsiduoda Ice Chest

Balto enamel, Geram stovy, galima naudot ledą arba šaldyt su elektrika. Tinkamas štorui, restoranui arba tavernui. Galima matyt bile laiku. Parduodu pigiai.

303 E Street. So. Bostone.

Kambariai Ant Randos.

5 kambariai su visais įtaisymais, šviesus ir atskirais įėjimais. Randa pigi. Matyt galima bile laiku. (8)

BUNEVIČIA,
77 Huron Ave., CAMBRIDGE.

P. Ketvirtis ir Sunus

Parduodame Laikrodžius, Radio Setus ir Oil Burnerius, Geriausios Rušies. Taisome ir mainome Laikrodžius, Žiedus, Radios ir Oil Burnerius. Duodam ant išmokėjimo. Pristatom 50 mylių nuo Bostono. Tel. S. B. 4618.
326 BROADWAY, SO. BOSTONE.

Lietuvių Nepriklausomybės Diena.

Tėmykite Vasario 17 dieną.

Pirmu kartu bus duodama per radio stoties WHDH iš Bostono 9:30 iki 10:00 rytę. Prašome visus klausytojus užsisakyti savo radio ant minėtos stoties ir pasiklausyt šio gražaus programo.

Programe dalyvaus: Jono Dirvelio Orkestra iš Worcesterio, Aušrelės Vyrų Choras iš Worcesterio po vadovyste p. Dirvelio. Gabijos Merginų Choras iš So. Bostono po vadovyste p. Dirvelio. Panelė Julia Mitrikaitė padainuos solo. Tinkamą prakalbėlę pasakys SLA. prezidentas F. J. Bagočius.

Nepamirš k i t e, minėtas programas įvyks sekmadieny, **Vasario-Feb. 17-tą dieną, pusė po devynių ryte iš stoties WHDH.**

Taip pat prašome parašyti laiškelius arba atvirutę pranešdami kaip jum patiko tos dienos programas. Mes nuo savęs nuoširdžiai darbuojamės ir norime jumis užganėdinti. Prašome rašyt laiškus šiaip: Station WHDH, Lithuanian Program, Boston, Mass.

Jusų garsintojas,
Steponas Minkus.

Sako, Bostono policija eina su gengsteriais ir raketeriais.

Gubernatorius Curley, kuris nesenai buvo Bostono majoras, paskelbė pereitą sąvaitę, kad Bostono policija turėsianti but reorganizuota, nes ji susidėjusi su piktadariais ir globojanti "organizuotą piktadarybę." Šitokios išvados jisai priėjęs dabar, kuomet šteito policija ištyrusi Bostono policijos santikius su gengsteriais ir raketeriais.

Bus minimos Lietuvos nepriklausomybės sukaktuvės.

Ateinantį sekmadienį, 17 vasario, Lietuvių Salėje, kampas E ir Silver sts., įvyks Lietuvos 17-kos metų nepriklausomybės sukaktuvių paminėjimas.

Šį parengimą ruošia SLA. 43 kuopa, Liet. Piliečių D-ja ir A. L. T. Sandaros 7 kuopa. Pradžia bus 7:30 val. vakare. Kalbės adv. F. J. Bagočius, adv. Z. Šalnienė ir adv. K. Kalinauskas. Dainuos "Gabijos" choras. Bus ir kitų pamarginimų. Įžanga nemokama. Vertėtų visiems lietuviams dalyvauti.

Komiteto narys, **J. K.**

DRAUGIŠKA VAKARIENĖ SU ŠOKIAIS.

Įvyks George Washington dienoje, Vasario-Feb. 22 d., 1935 m., nuo 6:00 vakare, **Lietuvių M. Žinyčios** svetainėje. Turėsime skanių valgių ir gerą programą. Šokiai bus geri, nes So. Bostono Radio Orkestra dalyvaus. Įžanga ypatai tik 25c.

Lietuvių M. Žinyčios Komitetas kviečia visus dalyvauti.

NAUJAS LIETUVIŲ *TAVERNAS*

So. Bostone, 249 Broadway, nepertoli nuo C street, ATSIDARO NAUJAS LIETUVIŲ TAVERNAS. Vieta labai švari ir gražiai įtaisyta. Galima gauti **STIPRIŲ ir MINKŠTŲ GĖRIMŲ, ir UŽKANDŽIŲ.** Gera miera ir geras patarnavimas. Prašome visų užeiti ir susipažinti, užtikrinam patenkinantį patarnavimą.

Savininkai: LUKAS ir GRUBINSKAS.

BAY VIEW MOTOR SERVICE

Telephone
So. Boston
1058

STUDEBAKER AUTOMOBILIŲ IR TROKŲ AGENTURA.
Modelis 1934 metų
Kainos nuo $645 iki $1045
F. O. B. Factory

Taipgi taisome Automobilius ir Trokus visokių išdirbysčių.

Peter Trečiokas ir
Joe Kapočiunas — savininkai.

Taisymo ir demonstravimo vieta:
1 HAMLIN STREET
Kamp. East Eighth St.
SO. BOSTON, MASS.

NAUJA LIETUVIŠKA APTIEKA

Mes užlaikome, visokių Vaistų ir Gyduolių. Nuo Patrukimo, Kosulio, Nusilpnėjimo Strėnų, Kraujo Valymo, Reumatizmo, Slaptingų Ligų. Taip-pat visokių Žolių, Lapelių ir Dielių iš Lietuvos. Musų aptiekoje geriausias patarnavimas ir teisingas patarimas. Vaistus nusiunčiam ir per paštą. Atminkite musų adresą.

D. CABIT, (Reg. Aptiekorius)
100 DORCHESTER STREET
Kampas Broadway.
SOUTH BOSTON, MASS.
Tel. So. Boston 2629, 2173 ir 2799

Lietuvis Blekorius
(TIN SMITH)

Bile blekės darbą padarau arba sutaisau, nes turiu visokias tam reikalui mašinas. Taisau ledų baksus, stogams paipas, varinuis boilerius sunituoju, prakiurusius užlopau, taipgi padarau naujus. Visokį darbą darau prieinamiausia kaina. Darbą gvarantuoju ilgų metų mano patyrimu. Dirbtuvėlė mano randasi prie pat bažnyčios.

Klimas Česnulevičius
13 Whitney St., Worcester, Mass.

A. J. NAMAKSY
Real Estate & Insurance
414 W. BROADWAY,
SOUTH BOSTON, MASS.
Office Tel. So. Boston 0948.
Res. 251 Chestnut Ave.,
Jamaica Plain, Mass.

ADVOKATAS
J. B. GAILIUS
VEDA VISOKIAS PROVAS
Daro visus legalius dokumentus
317 E STREET
(Kampas Broadway)
SOUTH BOSTON, MASS.
Telefonas: South Boston 2732
Namų: Talbot 2474.

Kodel "BLUE COAL"
DUODA NUOLATINĘ ŠILUMĄ?

"BLUE COAL" is screened and cleared by water, time and time again, and sifted into uniform sizes for home use. Every ton is free from slate, dirt, and other impurities. It is this clear uniformity of America's Finest Anthracite that produces even burning, steadier, more economical heat. Call us for prompt delivery. Address:

BATCHELDER WHITTEMORE
834 MASSACHUSETTS AVE., ROXBURY.
TELEFONAS: HIGHLAND 1920.
So. Bostone: 463 Broadway. Tel. So. Boston 1830.
Dorchester: 346 Talbot Ave. Geneva 1350.
Brighton: 314 Washington St. Tel. Algonquin 3108.
Cambridge: 4 Brattle St. Tel. Kirkland 6820.
Norwoode: 269 Lenox St. Tel. Norwood 0764.

Telefonas So. Boston 4486
P. J. Akunevičia
GRABORIUS-UNDERTAKER
Geriausias patarnavimas laidotuvėse.
Pagrabus paruošia pagal reikalavimą. Laidoja ant visokių kapinių. Kreipkitės jusų nuliudimo valandoj, duosime geriausią patarnavimą.
258 W. Broadway
SO. BOSTON, MASS.
Brocktono ofisas:
16 Intervale Street
MONTELLO, MASS
Tel. Brockton 4110

DR. J. LANDŽIUS-SEYMOUR
LIETUVIS GYDYTOJAS IR CHIRURGAS
Gydo aštrias ir kroniškas ligas vyrų, moterų ir vaikų. Vartoja X-Ray aparatą ištyrimui vidurių ir plaučių ligų. Ekzaminuoja kraują, šlapumą, ir spiaudalus savo laboratorijoj. Suteikia patarimą laiškais kitur gyvenantiems. 15 metų praktikos.
Ofiso valandos: 2—4 p. p.; 7—8:30 vak. Tel. S. B. 2712.
Jeigu neatsilieps, šaukit: Algonquin 9753.
534 EAST BROADWAY SOUTH BOSTON, MASS.

GYDYTOJŲ ADRESAI

Tel. Trobridge 6330.
Dr. John Repshis
(REPŠYS)
LIETUVIS GYDYTOJAS
Valandos: 2-4 ir 6-8
Nedėliomis ir šventadieniais nuo 10 iki 12 ryte.
278 HARVARD STREET
kamp. Inman st. arti Central skv,
CAMBRIDGE, MASS.

DR. G. L. KILLORY
60 Scollay Square, Room 22
BOSTON Telef. Lafayette 2371
arba Somerset 2044-J
Specialistas Kraujo, Inkstų ir Nervų Ligų.
Val. nuo 9 ryt. iki 7 vak. kasdien
Nedėliom, nuo 10 ryt. iki 1.

Tel. So. Boston 2660.
DAKTARAS
A. L. KAPOCIUS
LIETUVIS DENTISTAS
VALANDOS: Nuo 9 iki 12 dieną
Nuo 2 iki 9 vak.
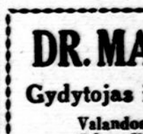
NEDĖLIOMIS:
iki 1 v. po pietų tik susitarus.
Seredomis iki 12 dieną.
Ofisas "Keleivio" name.
251 BROADWAY, tarp C ir D st,
SO. BOSTON, MASS.

Tel. University 9466
Dr. Susan Glodienes-Curry
LIETUVĖ DENTISTĖ
VALANDOS: 9-6 ir 7-9.
678 Massachusetts Ave.,
(PRIE CENTRAL SKVERO)
CAMBRIDGE, MASS.

Dr. Leo J. Podder
Iš Leningrado.
Specialistas Vyriškų ir Moteriškų Ligų, taipgi Kraujo ir Odos.
Valandos: nuo 10 iki 12 dieną.
nuo 2 iki 4, nuo 7 iki 8 vakare
222 HUNTINGTON AVE.,
BOSTON, MASS.
Tel. Commonwealth 4570.

LIETUVYS
OPTOMETRISTAS

Išegzaminuoju akis, priskiriu akinius, kreivas akis atitiesinu ir ambliopiškose (aklose) akyse sugrąžinu šviesą tinkamu laiku.
J. L. PAŠAKARNIS, O. D.
447 Broadway, So. Boston, Mass.

DR. MARGERIS
Gydytojas ir Chirurgas
Valandos: 10—2; 6—8
Sekmadieniais: 10—12.
3325 So. Halsted St.
CHICAGO, ILL.
Tel. Boulevard 8483

Joseph W. Casper
(KASPARAS)
LIETUVIS GRABORIUS
Laidotuvių Direktorius
Patarnavimas Dieną ir Naktį.
494 BROADWAY SO. BOSTON
Tel. S. B. 1437J
Res. 158 West 7th Street
So. Boston Tel. 1437-M

PARKWAY AUTO SERVICE
and FILLING STATION
Taipgi Geriausia Taisymo Vieta.
Jeigu norite, kad Jusų automobilius ilgai laikytų, duokit pataisyt mums. Darbas geras, kaina prieinama. Jeigu norite, kad jusų karas gerai trauktų, imkite gasoliną pas mus.
VIKTOR VAITAITIS
415 Old Colony Ave.,
SO BOSTON, MASS.
Telefonas: So. Boston 0777.