KELEIVIS
DARBO ŽMONIŲ LAIKRAŠTIS

Prenumerata metams:
Amerikoje ..... $2.00
Pietų Amerikos Valstybėse, Kanadoje ir kitur ..... $3.00
Prenumerata pusei metų:
Amerikoje ..... $1.25
Kanadoje ir kitur už Suvienytų Valstijų ..... $1.50
Apskelbimų kainų klauskit laiške. Kreipiantis su kokiais nors reikalais adresuokite:
KELEIVIS
253 Broadway, So. Boston, Mass.

# KELEIVIS

THE TRAVELER — LITHUANIAN WEEKLY

KELEIVIS
LITHUANIAN WEEKLY
Represents over 75,000 Lithuanians in New England, and about 1,000,000 in the United States.
THE BEST ADVERTISING MEDIUM
Advertising Rates on Application.
KELEIVIS
253 Broadway, So. Boston, Mass.

NO. 36 — Keleivio Telefonas So. Boston 3071 — SO. BOSTON, RUGSĖJO-SEPTEMBER 4 D., 1935 M. — Keleivio Telefonas So. Boston 3071 — METAI XXX

"Entered as Second Class Matter" February 23, 1905, at the Post Office at Boston, Mass., under the Act of March 3, 1879.

## Lietuvoje Prasidėjo Maži Ukininkų Sukilimai.

### VIENĄ DIENĄ UŽMUŠTA 93 ŽMONĖS.

**Mušiuose su valstiečiais Kauno priemiesty nušauta 4 policininkai.**

Pereitą sąvaitę vieną vakarą radio paskelbė, kad Lietuvoje sukilo ukininkai ir Kauno priemiesty jau įvykęs mušis, per kurį buvo nušauti 4 policininkai, užmušta keliolika ukininkų ir daug sukilėlių areštuota.

Vėliau spaudoje pasirodė platesnis iš Kauno pranešimas, kuris sako, kad pirmą dieną ukininkų sumišimuose buvę užmušta iš viso 93 žmonės, butent, 4 policininkai ir 89 ukininkai.

Ukininkai sukilę prieš valdžią dėl didelių mokesčių. Mokesčius valdžia lupanti didelius, o už produktus jiems mokanti labai pigiai. Todėl ukininkai susitarė nevežti ir neparduoti Kaunui jokių produktų. Sako, tegul ponai pabadauja, tai gal tada geresnes kainas mums mokės.

Žinoma, tai nėra jokia revoliucija, tik savotiškas streikas.

Kaip visuomet tokiuose streikuose buna, taip ir dabar atsiranda streiklaužių. Atsirado tokių ukininkų ir nutarė pasinaudoti proga. Jie pradėjo krauti vežimus ir vežti Kaunan savo prekes. Streikieriai pastojo tokiems streiklaužiams kelią. Pradėjo versti jų vežimus į griovius, pieną lieti laukan, kiaušinius daužyti ir tt.

Valdžia tuoj pasiuntė policiją, kad blokadą sulaužytų. Todėl Kauno priemiesty ir įvyko mušis. Matyt, ukininkai buvo ginkluoti, nes telegrama sako, kad šitame susikirtime 4 policininkai buvo nušauti. Areštuotų ukininkų čia buvę apie 60.

Bet smarkiausia kova buvusi Punios apylinkėj, apie 50 mylių į pietus nuo Kauno. Valdžia turėjusi siųsti tenai policijai sustiprinimų. Laukiama daugiau sumišimų.

Smetona atsišaukęs per radio "į tautą," kviesdamas visus vienybėn. Dėl įvykusio kraujo praliejimo jisai kaltę suvertęs ant "svetimos valstybės," kuri pakursčiusi ukininkus prie sukilimo.

Išeina, kad Lietuvos ukininkai yra tokie žiopli, jog jie patys nežino, kad valdžia iš jų lupa didelius mokesčius. Turėjo ateiti "svetima valstybė" ir pasakyti jiems, kaip jie yra skriaudžiami. Patys lietuviai prieš savo "mylimą" valdžią niekados nesukiltų.

Bet Smetona su savo tautininkais irgi yra padaręs vieną "pučą" prieš Lietuvos valdžią. Tai buvo 1926 metų 17 gruodžio naktį. Ar ir jis tuomet buvo "svetimos valstybės" pakurstytas?

---

Andover, Mass. — Vietos policija pereitą sąvaitę areštavo 3 jaunas mergaites iš So. Bostono, kurios su 3 vyrais nakvojo vasarnamy.

## *Maskvoje Mirė Rašytojas Barbousse.*

Pereitą sąvaitę Kremliaus ligoninėj, Maskvoje, mirė pasaulinio vardo francuzų rašytojas Henri Barbousse. Jis buvo jau 61 metų amžiaus ir silpnos sveikatos žmogus. Jo sveikata buvo sunaikinta karo metu, kuomet jis buvo paimtas francuzų armijon "tėvynės ginti." Tenai jis pasidarė didžiausiu karo priešu ir parašė knygą "Le Feu" ("Ugnis"), kuri karo priešininkų buvo pripažinta kaip puikiausis kurinys. Po to jis sukurė dar keliatą veikalų prieš viešpataujančios klasės reakciją ir žmonių mulkinimą. Vienoj knygoj jisai nušvietė krikščionybės istoriją ir įrodė, kad Kristus yra prasimanyta pasaka, kad gyvo tokio asmens niekados nebuvo. Dėl to reakcininkai Barbousse'ą labai piktai atakavo.

Paskutiniais laikais Barbousse buvo palinkęs komunistų pusėn ir dažnai nuvažiuodavo į Sovietų Rusiją. Šią vasarą, kai Maskvoje susirinko Kominterno kongresas, Barbousse vėl nuvažiavo tenai. Išvažiuodamas iš Paryžiaus jisai išsireiškė, kad tai gali buti jau paskutinė jo kelionė į Sovietus. Taip ir buvo. Jis apsirgo tenai plaučių uždegimu ir į 5 dienas mirė. Kiek seniau jis buvo suorganizavęs Pasaulio Komitetą Prieš Karą ir Fašizmą, o dabar jo pastangomis buvo sudarytas ir Etiopijai Ginti Komitetas.

### RUSIJOJ KASAMAS MILŽINIŠKAS KANALAS.

Šiuo metu tarp Volgos ir Maskvos kasamas kanalas savo darbų kiekiu bus antras po Panamos Kanalo. Kanalui statyti bus sunaudota apie 8,100,000 kub. metrų betono ir gelžbetono. Kiekvieną dieną iškasama apie 300,000 kub. metrų žemės ir sudedama apie 7,000 kub. metrų betono. Kanalo darbas busiąs baigtas 1937 metais.

### PASIBAISETINOS POTVINIŲ PASEKMĖS KINIJOJ.

Oficialėmis žiniomis iš Nankino, per paskutinius Jangtse upės patvinius daugiau kaip 100,000 žmonių žuvo, 14 milionų žmonių liko be pastogės ir buvo užlieta daugiau kaip 100,000 ketv. kilometrų. Keliolika miestų buvo tiesiog nuplauta. Ligšioliniais apskaičiavimais, nuostolių padaryta už šimtus milionų jėnų.

### KASYKLOS SPROGIMAS ANGLIJOJ UŽMUŠĖ 6 ŽMONES.

South Kirby kasykloj, Anglijoj, pereitą sąvaitę įvyko sprogimas, per kurį žuvo 6 angliakasiai. Be to, keliolika darbininkų buvo sunkiai sužeista bei apdeginta.

## *Estonija Giriasi Pigiomis Kainomis.*

Kuomet Lietuva skundžiasi, kad dėl pigių kainų kraštas kenčia skurdą, tai Estonija pigiomis kainomis didžiuojasi ir giriasi visam pasauliui. Šiomis dienomis Amerikos spaudoje tilpo platus pranešimas, kad Estonija esanti "pigiausia šalis visoj Europoj." Jos sostinėj Talline (Revelyje) esanti geriausia vieta turistams, nes moderniškame viešbuty kambarys su dviem lovom ir maudyne kaštuoja tik $1.25, geras steikas 15 centų, didelis stiklas degtinės 5 centai, geriausis eksporto sviestas 15 centų svarui, tuzinas kiaušinių 9 centai, kvorta pieno 2½ centų, dviejų svarų kepalas baltos duonos 4 centai. Brangus esą tik taip vadinamieji "prabangos" dalykai, kaip kava, lemonai ir jiems panašus, kuriuos Estonija turi importuoti iš užsienio.

### VALDŽIA UŽLAIKO DABAR 2,600,000 ŽMONIŲ.

Washingtono žiniomis, prie įvairių šelpimo darbų dabartiniu laiku dirba 2,600,000 žmonių, kas reiškia 200,000 mažiau negu 6 sąvaitės atgal. Tai nereiškia, kad butų sumažėjęs bedarbių skaičius. Bedarbių vis dar tebėra apie 10,000,000, bet pasibaigė kai kurie darbai, o nauji da neorganizuoti, todėl daug šelpiamųjų bedarbių buvo paleista. Šelpimo administratorius Hopkins sako, kad greitu laiku jau busią pradėti nauji darbai, kuriems Kongresas yra paskyręs $4,880,000,000. Lapkričio mėnesyje prie tų darbų dirbsią jau 3,500,000 bedarbių.

### 500,000 NEREGIŲ GALĖSIĄ MATYTI.

Amerikoje yra 500,000 neregių, kurie vėl galės matyti, jeigu jie įsitaisyt naujus akinius, kurie dabar buvo išrasti. Tie akiniai buvo demonstruojami anądien optometristų suvažiavime New Yorke. Jie buvo uždėti žmogui, kuris yra netekęs 98 nuošimčių regėjimo, ir jis tuoj pradėjo skaityt laikraštį. Akiniai esą padaryti iš mikroskopiškų stiklų ir padidina daiktus 23 kartus. Juos išradęs d-ras William Feinbloom iš Columbijos universiteto.

### MEKSIKOJ PRASIDĖJO POLITINĖS ŽMOGŽUDYSTĖS.

Vėliausios žinios iš Meksikos sako, kad pereitą sąvaitę įvairiose vietose tenai buvo užmušta 14 žmonių dėl politinio keršto. Daugiausia žmogžudysčių papildo klerikalai, kuriems vadovauja Romos katalikų bažnyčia.

### JAPONŲ DŽINGOS NORI NUSIKRATYTI VAKARŲ KULTUROS.

Japonų militaristai pradėjo griežtai reikalauti, kad Japonija apsivalytų nuo europiečių kulturos ir vystytų tik rytiečių gyvenimą.

## *Rooseveltas Pasirašė Kasyklų Įstatymą.*

Prezidentas Rooseveltas jau pasirašė vadinamąjį Guffey kasyklų bilių, kurį Kongresas priėmė prieš pat išsiskirstydamas. Tuo bilium arba įstatymu sutveriama "mažoji NRA" minkštosios anglies pramonei reguliuoti.

Einant šiuo įstatymu, kasyklų pramonei reguliuoti sudaroma iš 3 narių taryba, kuri sprendžia darbininkų ginčus su kompanijomis. Bet algų ir darbo valandų klausimą riša pačios kompanijos su angliakasių unija. Taigi įstatymas verčia kasyklų kompanijas pripažinti unijos autoritetą.

Be to, įstatymas įveda 15 nuošimčių mokesnį ant parduodamos prie kasyklų anglies. Kompanijoms, kurios šitą įstatymą pildys, 90 procentų iš to mokesčio bus grąžinama atgal; o toms, kurios nepildys, nebus grąžinama nieko.

Taigi šitas įstatymas daugiausia liečia plieno korporacijų kasyklas, kurios iki šiol nepripažindavo angliakasių unijos. Ir todėl manoma, kad plieno korporacijos skųs šitą įstatymą vyriausiajam teismui, kaip "nekonstitucinį."

## *Ar Vaikščiosime Nuogi?*

New Jersey valstijoje, Rock Ledge kempėj, Sussex apskričio kalnuose, pereitą subatą susirinko Amerikos nudistų kongresas. Dalyvauja apie 200 nuogų vyrų ir moterų. Pirmininkauja Dr. Ilsley Boone. Svarstoma, kaip mokinti visuomenę vaikščiot be drapanų ir kokia didelė nauda iš to bus civilizacijai. Einant prie to tikslo, nutarta stengtis ateinančiais metais kiekvienoj valstijoj įkurti nors vieną nudistų koloniją. Gal ir nebloga butų be kelinių pasivaikščioti, jeigu nebutų uodų.

### FABRIKANTAI NEDARO LIUOSU NORU KODEKSŲ.

Kai vyriausis teismas panaikino privalomus NRA kodeksus, tai Roosevelto administracija pareiškė, kad dabar fabrikantai galėsią liuosu noru tokius kodeksus daryti su Federal Trade Komisija. Bet dabar iš Washingtono pranešama, kad iki šiol vos tik 24 pramonės šakos pasidarė liuoso noro kodeksus. O privalomųjų kodeksų buvo 550.

### FRANCUZIJOS UKININKAI PROTESTUOJA.

Francuzijos ukininkai irgi pradėjo kelti protestus dėl aukštų mokesčių ir žemų produktų kainų. Rouen'o mieste anądien susirinko 25,000 žaliamarškinių ir pasiuntė valdžiai reikalavimą, kad butų uždraustas maisto įvežimas iš užsienio; jeigu valdžia šito reikalavimo nepaklausysianti, tai ukininkai atsisakysią mokėti jai mokesčius.

## *Kanada Ruošiasi Rinkimams.*

Spalių 15 dieną Kanadoje bus renkamas parlamentas, todėl įvairios partijos jau pradėjo varyti agitaciją už savo kandidatus. Į parlamentą bus renkama 245 atstovai, bet kandidatų yra daugiau kaip 1,000. Partijų taipgi yra labai daug, butent, liberalai, Co-operative Commonwealth Federacijos socialistai, Social Credit partizanai, konservativai, suvienyti Ontario farmeriai, suvienyti Albertos farmeriai, darbiečiai, nepriklausomieji, komunistai ir bendrafrontininkai. Senam parlamente stipriausi buvo konservativai; dabar gi kanadiečių sentimentas smarkiai pakrypo į kairę. Labai populiarė pasidarė utopiška Social Credit unija ir socialistinė Co-operative Commonwealth Federacija. Balsuotojų Kanadoj yra apie 6 milionai.

## *Belgijos Karalius Užmušė Savo Pačią.*

Belgijos karalius Leopoldas pereitą sąvaitę išvažiavo automobilium Šveicarijon pasidaužyt po kalnus. Važiuojant jam dideliu greitumu, automobilius nulėkė nuo kelio ir sudužo. Karalius išliko gyvas, nors ir susižeidė, o jo pati buvo užmušta. Ji buvo švedų kunigaikštytė. Belgijos karaliams labai nesiseka. Dveji metai atgal nukritęs nuo kalno užsimušė karalius Albertas, o dabar vėl kita katastrofa.

### MORKUNAS REIKALAUJA IŠ HALABURDOS $50,000.

Camden, N. J. — Pereitą sąvaitę Juozas Morkunas, 55 metų amžiaus lietuvis, užvedė bylą prieš Juozą Halaburdą, reikalaudamas iš jo $50,000 atlyginimo už paviliojimą Morkunienės.

Nuo rugpiučio 27 dienos, 4 valandos, tokios bylos New Jersey valstijoj liko jau nelegalės, bet Morkunas da spėjo už 2 minutų iki 4 valandos savo bylą užvesti. Dabar jau niekas tokių bylų tenai kelti negali.

### LAIVŲ STATYBOS STREIKAS PASIBAIGĖ.

Camden, N. J. — Pereitą sąvaitę čia gryžo darban 3,600 laivų dirbtuvės darbininkų, kurie streikavo nuo 13 gegužės. Kadangi toj dirbtuvėj yra statomi 5 karo laivai, tai prezidentas Rooseveltas paskyrė arbitracijos komisiją ginčui išrišti, ir abidvi pusės, darbininkų unija ir dirbtuvės kompanija, sutiko komisijos sprendimą priimti.

### AMERIKONAI MOKINS LENKUS FINANSŲ.

Šiomis dienomis Lenkijos Valstybės Bankas pasirinko Amerikos finansininką Dewey savo amžinu garbės nariu. Dewey buvo finansinis Lenkijos patarėjas nuo 1928 iki 1930 metų ir, matyt, lenkai aukštai vertina jo patarimus.

## AMERIKOS KAPITALISTAI ĮSIPAINIOJO ABISINIJON.

## *Japonijoj Per Audras Žuvo 42 Žmonės.*

Iš Tokio pranešama, kad pereitą sąvaitę iš Pietų Juros pakilo baisus taifunas, kuris apdraskė didžiuosius Japonijos miestus, užliejo daugybę namų ir pridarė didelių nuostolių. Kobos mieste 46 namai buvo sugriauti ir apie 15,000 užlieta juros bangomis. Be to, čia 20 žmonių buvo užmušta ir 44 sužeisti. Vakajamoj 6 žmonės žuvo, Osakoj 16. Iš viso—42. Tokio mieste 1,000 namų buvo užlieta vandeniu.

### MEKSIKOS EKSPLIOZIJA 40 ŽMONIŲ SUŽEIDĖ, 27 UŽMUŠĖ.

Rugsėjo 2 d. La Paz mainų miestelyje, Meksikoj ekspliodavo dinamitas ir 27 žmonės užmušė ir 40 sužeidė. Valdžia sako, kad vienas žmogus vardu Mendoza paėmė dinamito iš mainų ir pasidėjo savo namuose. Dinamitas ekspliodavo ir nuo to sugriuvo 25 namai. Mendoza su visa šeimyna toje ekspliozijoje irgi žuvo.

### VOKIETIJOJ SKURDAS DIDĖJA.

Žinios praneša, kad Vokietijoj žmonių skurdas vis dėja. Maisto produktų ir kitų dalykų kainos nepaprastai kįla, o uždarbiai nedidėja. Jau ir naciai pradeda prasitarti apie skurdą.

### MEKSIKOJ UŽMUŠTA 10 ŽMONIŲ.

Iš Vera Cruz pranešama, kad gauja ginkluotų žmogžudžių užpuolė Coyultos miestelį ir užmušė 10 žmonių, tų tarpe ir miestelio valdžios raštininką. Manoma, kad užpuolikai buvo kunigų pasamdyta gauja.

### DILINGERIO GAUJA JAU IŠNAIKINTA.

Iš Washingtono pranešama, kad bandito Dilingerio gauja jau išnaikinta. Septynius jos narius, tų tarpe ir patį Dillingerį, nušovė valdžios agentai, o kiti patys išsišaudė. Ant 7 užmuštųjų banditų, 3 buvo nušauti valdžios agentai.

### DIDELĖS AUDROS APIE NEWFOUNDLANDĄ.

Apie Newfoundlandą pereitą sąvaitę siautė nepaprastai piktos audros. Daug žvejų laivų buvo sudaužyta, kiti išvaryti krantan, ir žinios sako, kad žuvusių žmonių skaičius galįs pasiekti 50.

### PARDUOTAS ITALIJAI LAIVAS SUDEGĖ DANIJOJE.

Iš Kopenhageno pranešama, kad Skandinavų linijos laivas United States, kuris per 30 metų plaukiojo Atlanto vandenyne, sudeg. Nepersenai jį nupirko Mussolinio valdžia vežti kareivius į Pietų Afriką.

### "KARAS JAU NUPIRKTAS," SAKO BORAH.

**"Dievo pateptas karalių karalius" užrašė pusę savo krašto tarptautiniam aliejaus sindikatui.**

Abisinijos karalius iškirto Mussoliniui netikėtą triksą. Jisai užrašė Anglijos ir Amerikos kapitalistų sindikatui lygiai pusę šalies aliejaus šaltiniams išnaudoti. Sindikatas vadinasi "African Development Exploration Company" ir jį kontroliuoja Standard Oil kompanijos su $500,000,000 kapitalu. Anglų kapitalistai įneša, rodos, $60,000,000.

Koncesijos sutartis sako, kad minėtasai sindikatas ima savo žinion pusę Abisinijos ir turės teisę tenai išnaudoti gamtos turtus per neribotą laiką. Už tą teisę sindikatas užmoka Abisinijos valdžiai iš kalno 25,000 svarų sterlingų grynu auksu ir paskui per 25 metus da mokės po 6 šilingus nuo kiekvieno tono išimto iš žemės aliejaus.

Sutartį pasirašė pats Abisinijos valdonas, pridėdamas ir savo titulą: "Dievo pateptasai karalių karalius."

Tuo budu Abisinijos žibalas tapo apsaugotas. Jeigu Italija tą šalį užimtų, tai jau aliejaus šaltinių ji negalės išnaudoti, nesusipykusi su Amerikos ir Anglijos kapitalistais.

Bet Amerikos kapitalistai tuo budu įsipainioja į tarptautines painiavas ir gali įtraukti savo šalį į karą. Senatorius Borah jau pasakė, kad "karas jau nupirktas."

Tas sindikatas lygiai įpainioja ir Angliją.

Italijai šitas biznis baisiai nepatiko. Išgirdęs, kad pusė Abisinijos jau užrašyta Amerikos ir Anglijos piniguočiams, Mussolinis be mažą ko nepasiuto. Jis tuoj pareiškė, kad čia esąs Anglijos sugalvotas sąmokslas prieš Italiją. Bet Italija to nenusigąsianti. Abisinija busianti užkariauta vistiek. Kad parodžius, jog jis gali ir Anglijai suduoti smugį, jis tuoj nusiuntė keliolika submarinų į tuos vandenis, kur stovi anglų karo laivai, o prieš Abisiniją pašaukė dar 200,000 kareivių.

Taigi išrodo, kad karas gali užliepsnoti visais frontais. Paskutinėmis dienomis anglai susipyko ir su francuzais, nes pastarieji pradėjo linkti Italijos pusėn.

### APKALTINO 3 KARALIAUS ALEKSANDRO UŽMUŠĖJUS.

Francuzijoje trys kroatai tapo formaliai apkaltinti Jugoslavijos karaliaus Aleksandro užmušimu. Jie vadinasi: Ivan Rajtich, Mio Kraj ir Zvonimir Pospešil. Visi trys jauni vyrai. Dabar jie sėdi Francuzijos kalėjime, nes ir Aleksandras buvo užmuštas Francuzijon nuvažiavęs.

# APŽVALGA

### "LAISVĖS" NENUOSAKUMAS.

"Keleivio" redakcijos atsakymuose andai buvo paaiškinta vienam LSS. nariui, jog lietuviai socialistai negali eiti su komunistais į "bendrą frontą" jau vien dėl to, kad Socialistų Partija tokiam "frontui" kol kas nepritaria.

Dėl šito musų atsakymo "Laisvė" 26 rugpiučio laidoje drožia šitokį spyčių:

"Tai ne tiesa! Socialistų Partijoj, bendrai, šiandien nėra vienodos tuo klausimu nuomonės: dešinieji jos lyderiai, O-neal, Waldman ir kiti, griežtai priešinasi darymui bendro fronto su komunistais kovai prieš fašizmą, bet kairysis sparnas—stoja už bendro fronto sudarymą su komunistais."

"Laisvė" čia kalba nesąmones. Visų pirma, Socialistų Partijoj nėra jokių "sparnų." Buvo kilę tik ginčų dėl principų deklaracijos,bet dabar jau ir tie ginčai užbaigti. Antra, jeigu yra atskirų narių, kurie pritaria bendram frontui su komunistais, tai ne visos partijos nusistatymas. Kalbant apie organizacijos liniją, visuomet kalbama apie oficialę liniją, o ne apie atskirų narių nuomones. Juk ir komunistų tarpe yra visokių nuomonių, o tačiau "Laisvė" mano, kad tik Centro Biuro nuomonė yra tikroji komunistų religija.

Tai kodėl ji norėtų, kad Socialistų Partijoj butų priešingai? Kurgi nuosakumas?

### SKIPITIS NEDAVĖ BALSO DELEGATAMS.

"Lietuvos Žinių" 185-tam numery skaitome, kad "pasauliniame lietuvių kongrese," kuriame pirmininkavo p. Skipitis, buvo kilę gana aštrių ginčų, kuomet tuli delegatai norėjo gauti balso savo nuomonei pasakyti. Kaip žinia, to kongreso šeimininkai buvo taip dalykus sutvarkę, kad delegatams visai nebutų progos kalbėti; jie turėjo tik sėdėti kaip nebyliai ir klausyti referatų. Vieną dieną buvo net trys referatai: kun. Kemėšis skaitė savo pasaką apie reikalą auklėti vaikus katalikiškai-tautiškoj dvasioj; tautininkų šulas Lapėnas skaitė Žadeikio referatą apie ekonominį bendradarbiavimą, o klerikalas Račkus aiškino, kaip ir kur reikia kurti lietuviams kolonijas.

Taigi po šitų referatų, sako "Lietuvos Žinios," ir kilo ginčai tarp prezidijumo ir delegatų, kurie pareikalavo, kad duotų jiems balso išsireikšti. Skipitis tam griežtai pasipriešino ir delegatai balso negavo.

Taigi pasirodo, kad to "kongreso" tvarka tokia ir buvo, kaip p. Skipitis aiškino budamas Bostone—kad diskusijų jame nebus; delegatai galės tiktai klausytis ir balsuoti jiems patiektas rezoliucijas. Ir vis dėl to atsirado žmonių, kurie matė "reikalo" važiuoti į tą sueigą kelis tukstančius mylių, eikvoti savo laiką ir pinigus. Gerai Jul. Boks ir pasakė apie tuos delegatus: "Asile, asile, durnių karaliau, juokias iš tavęs visi!..."

### "KUNTAPLIS" APIE "PASAULIO KONGRESĄ."

Šiomis dienomis mus pasiekė kauniškis "Kuntaplis," kuris juokais pasako daug teisybės apie "pasaulinį lietuvių kongresą" ir apie tuos meistrus, kurie tą "kongresą" suruošė. Tarp kit ko tenai randame tokių pastabų:

"Kaip pasaulio lietuvius priimti? Ką jiems parodyti ir ko nerodyti? Kaip juos užbovyti, kad nepamatytų to, ko jiems matyti nereikia?

"Šiuo klausimu didžiausio susirupinimo rodo Draugija Užsienio Lietuviams Remti, nors, ištikrųjų, geriau butų, kad šiuo klausimu butų pavesta rupintis optikams... Optikai galėtų kiekvienam pasaulio lietuviui pagaminti ružavus akinius, ir tuomet be baimės butų galima parodyti viską, ką mes čia turime, nes ružavoje spalvoje viskas išeitų už gerą."

Svarstant kolonizacijos reikalus irgi reikėtų ružavų akinių, sako "Kuntaplis." Kitaip, girdi, pasaulio lietuviam galėtų išrodyti keista, kad Lietuvos dvarai dabar atiduodami lenkams dvarponiams, o tikriems lietuviams jieškoma kolonijų Brazilijos pelkėse.

Ružavi akiniai esą reikalingi taip pat žiurint į tuos puošnius Kauno murus, kurių Lietuvos patriotai prisistatė už amerikiečių aukas.

Tokių vietų, kurioms apžiurėti reikalingi ružavi akiniai, Lietuvoje esą labai daug. Pavyzdžiui, netoli Kauno esąs puikiai įrengtas dvaras už amerikiečių aukas, kurios buvo renkamos visuomenės reikalams.

Klaipėdoje esąs šaunus Lietuvos laivynas, kuris susideda iš vienui vieno laivo. Nors tas laivas kaštavęs Lietuvai kelis milionus litų, tačiau juros bijąs kaip velnias kryžiaus. Tai esąs tikras pasaulinis stebuklas. Žiurint į tą laivą, butinai esą reikalingi ružavi akiniai.

### PO "PASAULIO LIETUVIŲ KONGRESO" — PASAULIO LIETUVIŲ MELŽIMAS.

Sukvietęs keliatą lengvatinių į "pasaulio lietuvių kongresą," ponas Skipitis dabar galvoja, kaip jo "Užsienio Lietuviams Remti Draugija" galėtų tuos užsienio lietuvius išmelžti. Projektas pas jį numatytas neblogas. Tai "Lietuvių Pasaulinė Sąjunga."

Sutraukus "pasaulio lietuvius" į tokią sąjungą, jis tikisi primelžti į metus apie 100,000 litų. Štai jo paties žodžiai:

"Leiskim, kad į kalbamąją sąjungą įstojo 1,000 Lietuvoj ir užsieny veikiančių lietuvių organizacijų ir pasižada kas metai mokėti 100 litų nario mokesnio. Jei skaityt, kad kiekviena minėta organizacija turi tik 50 narių, tai jau musų kalbamoji sąjunga turės 50,000 asmenų bent žinančių apie sąjungą ir susidarytų 100,000 litų kapitalas metams, su kuriuo jau galima butų pradėti veikti. Bet išplėtus darbą organizacijos duotų daug didesnius nario mokesnius negu po 100 litų metams, plauktų aukos, susirastų nauji pajamų šaltiniai ir tuo budu susidarytų pakankamai rimtas kapitalas sąjungos uždavinius spręsti.

"Sąjunga turėtų buti taip organizuota, kad joje galėtų dalyvauti tiek Lietuvos tiek užsienio lietuviai. Centras butų nepriklausomoj Lietuvoj. Vykdomasis organas turėtų buti iš 3-5 asmenų, kurių dauguma butų Europoj, kad reikalui esant galėtų greit susisiekti. Bendruosius principinius klausimus spręsti, bendrą veikimo liniją nustatyti sąjunga turi tarybą iš 15—30 asmenų, kurie susirenka ne rečiau 1 sykio per metus."

Tai ve, kam reikalingas buvo "pasaulio lietuvių kongresas"—kad užsienio lietuvių "remėjai" galėtų prisirišti tuos "remiamuosius" prie "pasaulinės sąjungos" ir paskui juos melžti. Tai labai geras planas. Juk gaunant į metus po 100,000 litų, Kaune butų galima da daugiau murų pasistatyti.

Tik kažin, ar daug bus užsieny tokių asilų, kurie sutiks, kad p. Skipitis juos melžtų, vistiek kad ir jų "rėmėjų" apsimetęs?

### PAKEITĖ SEIMO RINKIMŲ ĮSTATYMĄ.

Lietuvos "Vyriausybės Žinios" paskelbė jau pakeistą seimo rinkimų įstatymą. Pirmoj vietoj tuo pakeitimu pakeliamas rinkikų ir renkamųjų amžius. Balsuoti dabar galės tik tie piliečiai, kurie turi nemažiau 24 metų amžiaus, o atstovais į seimą gali but renkami ne jaunesni, kaip 30 metų amžiaus.

Naturalizuoti piliečiai visai negali but seiman renkami. Taip pat negali but renkami ir tie asmens, kurie priklausė organizacijai, kuri yra teismo pripažinta norėjusi atimti Lietuvai nepriklausomybę arba atplėšti Lietuvos teritorijos dalį.

Pagal pakeistąjį rinkimų įstatymą, rinkimų dieną atitinka už kandidatus draudžiama.

Be to, panaikinamas balsavimas už ištisus kandidatų sąrašus. Dabar rinkikai balsuos už atskirus kandidatus. Ir kiekvienas rinkikas turės tiek balsų, kiek jo apygardoje bus renkama atstovų į seimą. Bet kada but seimas renkamas, tai da nežinia.

---

Rumunijoj sugriuvo statomas iš plieno hangaras orlaiviams. 20 darbininkų buvo užmušta ir 30 sužeista.

*Seniausia ir Didžiausia Naujos Anglijos Bankinė Įstaiga*

siulo jums stiprumą, saugumą ir parankumą vietos skyrių ofisuose visose miesto dalyse.

Pilniausi bankiniai parankumai naminiai ir užsieniuose.

The FIRST NATIONAL BANK of BOSTON

1784 ★ 1935

*Skyriai visose miesto dalyse*


## *Pasaulio Lietuvių Kongreso Himnas.*

"Kuntaplio" 33-čiame numery, leidžiamam Kaune, yra įdėtas "pasaulio lietuvių kongresof" žitoks Jul. Boksso himnas:

Kvietimus gavome,
Kaunan važiavome,
Skipitis prašė pasisvečiuot.
Kaune štai esame,
Žodžio vis prašome,
O mums neduoda pašnekučiuot.

Asile, asile,
Durnių karaliau,
Juokias iš tavęs visi.
Juokias iš tavęs
Ožkos ir avys,
Nes tikrai durnas esi.

Ir sudainuojame,
Ir pasportaujame,
Račkus muziejų veža čionai.
Lietuvą mylime,
Kongrese tylime,
Surinktos aukos jau... amžinai...

Asile, asile ir tt.

Visi mums padeda
Ruošt spaudos parodą,
Kaunas mus laiko savo svečiais.
Nieko nežinom mes,
Tiktai vaišinamės
Tai vakariene, tai pusryčiais.

Asile, asile ir tt.

Visiem čia sekasi,
Juokias ir šnekasi,
Gražųs žodeliai skamba visur.
O mes sau sėdime,
Dėl Vilniaus gėdime,
Nes iš mųs balso niekas netur.

Asile, asile ir tt.

Šypsena lupose,
Atlantas supasi,
Laisvės stovyla juokias iš mųs.
Anglis kapodami,
Centus aukodami
Daug kam pastatėm puikius namus.

Asile, asile ir tt.

# Kodėl Popiežius Tyli?

**Kunigo straipsnis dėl Italijos-Abisinijos kivirčo.**

Sakoma, kad Romos popiežius yra Kristaus vietininkas žemėje. Taip sako katalikų dogmos. Reikia suprasti, kad popiežius turi elgtis taip, kaip elgėsi Kristus.

Kristaus gyvenimas yra aprašytas 4 evangelijose. Jose sakoma, kad Kristus mėgo tiesą, neapkentė melo, mylėjo artimą, smerkė veidmainius šventuolius. Kristus su nieku nėjo į kompromisus, visiems aiškiai tiesą sakė, nežiurėdamas ar tai kam patiks ar ne. Veidmainius farizėjus ir Rašto žinovus smerkė. Jis sakė: "Aš sakau jums, jei jusų teisybė nebus pilnesnė, kaip Rašto žinovų ir farizėjų, jųs neįeisite į dangaus karalystę" (Mat. 5. 20). Kuomet negerai elgėsi jo mokiniai, Kristus taip pat netylėjo. Kada Petras rengiasi Kristų ginti kardu, tas jam sako: "Kišk atgal savo kalaviją į jo vietą: nes visi, kurie ima kalaviją, pražus nuo kalavijo" Mat. 26, 52).

**Taip turėtų elgtis ir Kristaus vietininkas.**

Kas skaito laikraščius, gerai žino, kaip Italijos diktatorius Mussolini organizuoja milioninę armiją, kad užpuolus afrikiečius etiopus, Abisinijos gyventojus.

Iš spaudos mes žinome, kad abisiniečiai yra silpniau apsiginklavę, negu italai, mažiau turi kariuomenės, mažiau lėktuvų, patrankų ir bendrai visos karo medžiagos. Abisiniečių yra 12 milionų gyventojų, o italų net 43 milionai. Abisiniečiai savo pergalę remia Dievo pagelba ir tėvynės meile. Tik prisiminkim vieno žymaus abisiniečio pareiškimą ir jų imperatoriaus kalbą.

Darant apžvalgą vienos ir kitos pusės rengimosi karui išrodo, kad rengiamasi į Afriką juodų avinų skerst, juos gaudyti kalnuose, šaudyti, naukinti iš lėktuvų bombomis ir nuodyti dujomis. Tai ne karas rengiamas, bet rengiamos skerdynės!

Mussolini betgi sako, kad einąs panaikinti vergijos, kuri esanti Abisinijoje. Abisinijos gi vyriausybė tvirtina, kad Italijos valdomose srityse taip pat esanti vergija. Kaip ten ir bebutų su ta vergija, ją galima panaikinti ir kitu budu. Bet čia Mussolini nori ne vergiją panaikinti Abisinijoje, bet pačią Abisiniją pavergti. Tai, manau, supranta ir popiežius, kuris gyvena Romoje šale Mussolinio.

Neteisybė daroma abisiniečiams yra visiems aiški. Sąžinės balsas sako, kad reikia šalinti beginklių žmonių žudymą. Jei to nesako imperialistai, tai visiškai yra supranama. Bet Kristaus vietininkas — popiežius turėtų pasakyti Mussoliniui: "Kišk atgal savo kalaviją į jo vietą; nes visi, kurie ima kalaviją, pražus nuo kalavijo." Kristus taip pasakė, bet popiežius tyli. Kodėl?!

Tarp Abisinijos gyventojų yra daug krikščionių, bet jie truputį kitaip tiki į Kristų, negu popiežius ir paties popiežiaus nepripažįsta.

Suprantama, kada pavyks Mussoliniui pavergti Abisiniją iš to pasinaudos ir popiežius, privers juos tapti katalikais.

Žinome, kad Mussolinio dėka popiežius turi Vatikano valstybę, tapo suverenu valdovu ir gavo dar pusantro miliardo lirų. Gal po šitokio pasisekimo popiežius nenori pyktis su Mussoliniu, geriau tylėti?

Bet tuomet, kur moralinis autoritetas, kur tiesos ir teisybės ginėjai, jei Kristaus vietininkas popiežius, užmiršo savo pareigą?!

**Balsas tyruose.**

# AR IŠTIKRUJŲ DEPRESIJA PASIBAIGĖ?

Buržuazinė Amerikos spauda pradėjo rašyti, kad depresija jau pasibaigė. Žinoma, tais rašymais galima butų ir netikėti, nes buržuazinė spauda visuomet skaito savo "patriotine pareiga" ramint visuomenę, kad "biznis gerėja." Bet įdomu, kad šį sykį yra lyg ir faktų, kurie verčia taip manyti.

Štai keliatas tokių reiškinių:

Pereitais metais viso krašto pajamos buvo $5,000,000,000 didesnės, negu 1933 metais.

Šiais metais daugelis kompanijų jau pradėjo mokėti savo akcininkams dividendus, kurie depresijai užėjus buvo nutraukti.

Plieno pramonė, kuri yra geriausis biznio kilimo ar kritimo barometras, paskutiniais laikais pusėtinai kįla. Kįla taip pat ir elektros energijos gamyba, kuri taip pat reiškia pramonės pagyvėjimą.

Be to, šiomis dienomis federalė valdžia išleido $100,000,000 bonų, kurie neša 1½ nuošimčio palukanų ir atmokami į 4 metus. Šimtas milionų dolerių valdžios paskolos tai tokia menka Amerikoj suma, kad prie paprastų sąlygų ji butų išpirkta į vieną valandą. Bet dabar jos neišpirko per vieną dieną. Iš šalies žiurint, tai išrodo lyg ir blogas ženklas, kad kapitalistai nenori pirkti savo valdžios bonų. Bet finansistai sako, kad tai esąs labai geras ženklas. Tai reiškia, jie sako, kad pramonė pradeda atgyti ir tuojaus reikės didelių paskolų biznio reikalams. Tos paskolos duosiančios daug didesnių palukanų, todėl bankininkai ir nenorėję pirkti valdžios bonų, kurie neša tik 1½ nuošimčio.

Vadinasi, valdžios bonų nepasisekimas irgi reiškia, kad depresija jau pasibaigė, arba jau baigiasi.

Pagaliau biznio pagerėjimą skelbia ir Roger W. Babson, kurio įstaiga užsiima biznio statistikos rinkimu. Jis savo žinias remia visos šalies gamyba ir prekybos daviniais. Ir štai jis skelbia, kad šių metų biznis Amerikoje pasiekė aukščiausio laipsnio per 5 pastaruosius metus. Jeigu daleisti, kad normalus biznis reiškia 100 punktų, tai 1929 metais jis buvo pasiekęs 120 punktų. Po to jis krito ir kilo punktais šitaip:

| | |
|---|---|
| 1930 m. | 93 |
| 1931 m. | 81 |
| 1932 m. | 61 |
| 1933 m. | 81 |
| 1934 m. | 74 |
| 1935 m. (apskaitoma) | 83 |

Demokratai sako, kad biznis pradėjęs gerėti ačių jų "naujajai tvarkai"; republikonai irgi pripažįsta, kad biznis gerėja, bet jie sako, kad jis gerėjąs nežiurint demokratų "betvarkės;" todėl pagalvokit, jie sako, kokie šiandien butų geri Amerikoje laikai, jeigu Washingtone sėdėtų republikonai!

KAS SKAITO, RAŠO TAS DUONOS NEPRAŠO

# AMERIKOS LIETUVIŲ GYVENIMAS

KAS NIEKO NEVEIKIA TO NIEKAS NEPEIKIA

## KAS GIRDĖT CLEVELANDO MIESTE.

Ohio valstijos senatas apsvarstė ir priėmė 216 naujų įstatymų. Bet daugelis jų bus panaikinta, kaip eis per vyriausį teismą. Kai kuriuos tų įstatymų čia paminėsiu. Bus pakeltos algos visiems legislaturos nariams, vietoj tukstančio dolerių, gaus po du tukstančiu ant metų. Bus baudžiami visi automobilių važiuotojai už nesustojimą įvažiuojant į didelį kelią iš mažiuko. Mokyklose vaikams iki ketvirto grėdo visas knygas duoti nemokamai. Valstija turės apmokėti apskričiui už užlaikymą nepilnapročių žmonių; iki šiol apskričiai užlaikydavo juos iš savo gaunamų mokesčių. Naujas įstatymas pardavinėjimui alaus ir degtinės prasideda nuo rugsėjo 2 dienos.

Jau mes turėjome savo mieste visokių prisakymų, bet šis dar bus naujas. Miesto majoras įvedė patvarkymą, kad visos namų šeimininkės, versdamos laukan išmatas, dar suvyniotų jas į popierą. Priseis nekuriems pirkti popierą kaip į bučernę. Ką darysi, einame prie naujos gadynės, sykiu ir prie naujų sumanymų.

Clevelande vis surandama slaptų bravorų. Šiomis dienomis federalės valdžios agentai surado tokį bravorą po numeriu 1775 E. 30-th st., ir areštavo penkius vyrus, vienas iš jų buvęs savininkas, Gust Brooks. Agentai apskaitliavo, kad to bravoro įtaisymas vertas šimto tukstančių dolerių.

Helena Gansoniutė, 20 metų amžiaus lietuvaitė, pasiryžo įgyti slaugės mokslo laipsnį, ir seserei padedant jai pavyko įsigauti į valstijos ligoninę. Nors įsigauti tenai sunku, bet jei kas siekia savo tikslo su pasiryžimu, tai apgali ir dideles kliutis. Musų lietuvaitės galėtų pasiekti daug ko, bet ne visos turi gerų norų. Daugelis jų praleidžia laiką be jokios naudos.

Rugpiučio 25 dieną buvo "Dirvos" piknikas, Machutos darže. Oras buvo labai gražus; publikos dalyvavo apie 400. Buvo svečių iš Akrono ir Youngstowno. Dalyvavo ir svečias iš Lietuvos p. Vėjalis su p. Jurgėla. Atrodė, kad visi galėjo pasilinksminti, pasišokdami prie geros Aponaičio orkestros.

Teko sužinoti, kad 25 rugpiučio ir musų komunistai turėjo savo išvažiavimą. Bet buvo nedaugiausia. Gal dėlto, kad nekurie jau pradeda atšalti nuo bolševizmo, kuomet Maskva paliepė stoti už Smetoninę valdžią Lietuvoje. Atrodo, kad ponija visur gerai sugyvena, tiktai jųs, paprasti žmoneliai, vienas kitam akis badykitės.

Prie 143 gatvės rasta nežinomos moteriškės kaulai. Policija sako, kad dabar ji jau galėsianti surasti tuos žmogžudžius, kurių jau senai jieško.

Clevelando policija negalėjo surasti Alberto Visockio užmušėjo. Bet šiomis dienomis Chicagoje buvo suimta tula Helena Herman, 19 metų amžiaus mergaitė, ir ji prisipažino prie tos žmogžudystės. Taigi tuoj buvo pašaukta Clevelando policija, kad atvažiuotų ją pasiimti.

Lietuvių P. M. šeimynoje vis girdisi daug šeimyniškų nesusipratimų, ir vis dėl to, kam yra daug mergaičių, o nei vieno berniuko. Ir štai, šiomis dienomis susilaukė da devintos mergaitės. Tai nežinia, kaip dabar jie susitaikys, ir kas čia bus kaltas. Šeimyna yra labai dievobaiminga, tai gal poną Dievą kaltint. Aš nemanau, kad už visas mergaites galėtų but kunigas kaltas.

Miesto dirbtuvių raportas parodo, kad šį metą buvo 28 nuošimčiai mažiau nelaimių, negu pereitais metais. Reiškia, šiais metais mažiau darbininkų buvo sužeista dirbtuvėse.

Kandidatas į majorus, Harrold Burton, pasakė per savo radio spyčių, kad jis niekam nieko neprižadės, jeigu bus išrinktu. Girdi, visi jau tiek prižadėjo, kad nei vienas likęs majoru negalėtų išpildyti. Sako, laikas žmonėms susiprasti ir tų prižadėjimų visai neklausyti, nes jie tušti. Tiktai balsuoti, kuris išrodo teisingas žmogus.

Dabartinis miesto majoras Davis susipyko su visa miesto spauda ir jam sunku savo politiką varyti. Taigi, pinigų turėdamas, išleido savo laikraštį, "Cleveland Truth." Na, ir čia varo agitaciją už save kaip jisai nori. O jųs, piliečiai, mokėdami taksus, sykiu užmokate ir už tą laikraštį.

Buvo jau pradėta kalbėti apie kėlimą visų gatvėkarių po žeme. Bet vėl viskas nutilo. Gal žmonės bijosi, kad taksų negalės išsimokėti, nes ir dabar jau perdaug jų reikia mokėti.

**Jonas Jarus.**

### NORWOOD, MASS.

**Parėmė X. M. Mockų.**

Amerikos Lietuvių Piliečių Bendrovė, laikydama savo mėnesinį susirinkimą, paaukavo iš iždo $10 sveikatos netekusiam laisvamanių kalbėtojui Mockui. Be to da buvo su kepure pereita per publiką, kuri sumetė dar $4. Viso pasidarė 14 dolerių, kurie ir buvo pasiųsti Mockui į Chicagą. Geistina, kad ir kitos kolonijos užjaustų sveikatos ir pinigų neturintį buvusį lasvamanių kalbėtoją.

Rudens sezonas ateina, tuojaus užsidarys bučiai ir piknikai; todėl butų gerai, kad norwoodiečiai surengtų geras prakalbas "Keleivio" redaktoriui St. Michelsonui, pridurdami prie to ir kokį nors koncertėlį. Juk yra vietinių dainininkių merginų, kurios veikiausia neatsisakytų patarnauti. Taipgi yra ir svetimtaučių, kurie, paprašius, patarnautų.

"Laisvės" sekėjai čia su išskėstomis rankomis laukia sugrįžtant delegacijos iš "pasaulio lietuvių kongreso" Kaune. Jie jau ruošia prakalbų maršrutą Mažeikai. Turbut bimbininkai mano, kad minėta delegacija parveš jiems zuikio pyrago iš Smetonos karalystės.

**Pilietis.**

### KIEK KONGRESMANAI IŠGERIA ALAUS.

Kongresmanų restorano vedėjas Washingtone paaiškino spaudai, kad jis pardavęs 48,217 bonkų alaus. Tai reiškia apie 8 keisai į dieną.

## Italijos Kareivių Budos Afrikoje.

Italijos kareivių budos Abisinijos pasienyje išmarginamos visokiomis spalvomis, kad priešo oriaiviai nepastebėtų

### CHICAGO, ILL.

**Kiek tautinė parapija išdalijo bedarbiams maisto ir drapanų.**

Štai Chicagos lietuvių tautinės parapijos atskaita, parodanti, kiek ši parapija išdalijo pašalpos bedarbiams per 5 metus, pradedant nuo 1930 metų 5 balandžio iki 1935 metų 6 balandžio:

355,785 kepalus duonos.
200,325 pyragus.
25,575 bušelius pyragaičių.
28,630 pajų.
15,576 galionus pieno ir maslionkų.
10,250 tuzinų kiaušinių.
11,502 bušelių daržovių ir vaisių.
650 svarų riešutų ir saldainių.
2,650 svarų kavos, cukraus.
1,225 poras kelinių ir švarkų.
1,110 moteriškų sukneliu ir apsiaustų.
12,455 visokius apdarus vaikams.
52 krosnis.
65 lovas.
1 siuvamą mašiną.
1,551 porą čeverykų.

Nors tai ir menkas darbas, palyginus su bedarbių skaičium, visgi jis parodo kad tautinė bažnyčia rupinasi savo žmonėmis, o ne Romos milionieriui savo skatikus sunčia. Todėl ir lietuviai turėtų remti ne Romos trustą, bet savo tautinę bažnyčią Chicagoje ir kituose miestuose.

Romiškos bažnyčios, pastatytos Amerikoje lietuvių pinigais, yra didžiausis musų liaudžiai nuostolis. Beveik visos jos užrašytos airių vyskupams ir lietuvių vardas jose greitai išnyks. Vyskupas pakeis bažnyčios vardą, ir lietuviai tenai nebus žinomi. Nors tos bažnyčios atiduotos airių vyskupams, kitaip sakant, Romos trustui, tačiau lietuviai turi mokėti už jas nekuomet nepabaigtas skolas. Tai yra didžiausia skriauda musų biedniems žmonėms.

Kitaip yra su musų neprigulminga bažnyčia. Čia visas turtas priklauso patiems parapijonams. Bažnyčia yra jų nuosavybė ir niekas jos negali iš jų atimti. Tai matote koks yra skirtumas: romiški katalikai krauna lobius svetimiems, o mes dirbame patys sau.

Chicagos tautinė lietuvių bažnyčia randasi prie So. Union avenue, 3501-9. Ji vadinasi Saint Mary's Mission. Jos klebonu yra kun. S. Linkus.

Parapijos Komitetas:
**V. Žukauskas,**
**Al. Ruslavicz, J. Kirby,**
**J. Bogus, J. Martin.**

## KOMUNISTINIAI BILEJUŠAUNI METAI JAU PRASIDĖJO.

### BROOKLYN, N. Y.

Gal "Keleivio" skaitytojams ir nežinoma, kas tai yra bilejušauni metai, taigi reikia paaiškinti.

Popiečiai seniau skelbdavo tokius metus kas šimtas metų. Dabartinis popiežius, rodos, skelbia jau kas 25 metai. Taigi ir komunistai nutarė paskelbti 25 metų bilevušą. Nors jų šventieji metai oficialiai prasidės nuo sausio 1, 1936 metų, bet Brooklyne jau ir dabar komunistai laiko susirinkimus ir skelbia atlaidus tiems, kurie duos daugiau dolerių. Jeigu biznierius pirma buvo "buržujus," "darbininkų klasės priešas," tai dabar jis gali nuo tos nuodėmės išsiprašyti, tik turi paaukouti "Laisvei" keliatą kapitalistiškų dolerių.

Tiesa, kiek teko girdėti, kol kas dar tas biznis eina silpnai, bet jis bandoma plėsti iki tiek, kad įtraukus netik biznierius, bet ir darbininkų mases su jų sunkiai uždirbtais doleriais, nes Bimbai, Bukniui ir R. Mizarai reikia pinigų.

Kad aukos gausiau plauktų, "Laisvė" žada spausdinti savo šventųjų metų bilevušauną knygą, kurioje tilps kiekvieno nobažno komunisto živatas ir abrozdas. Kaip Romos popiežius per savo "šventuosius" metus renka dolerius, lygiai taip darys ir komunistai. Popiežius žada už tai atleisti griekus, o komunistai nuima nuo biznieriaus "buržujo" vardą, o nuo darbininko—"socialfašisto" dėmę. Nieko sau "raketas!"

Žinoma, yra ir juoko iš tų bilejušaunų metų. Sklokininkai vaikšto ir sako: "Nuo 1911 iki 1931 metų, visas tas laikotarpis priklauso mums. Juk V. Paukšlys, Pruseika ir Butkus buvo vieni iš tų, kurie 'Laisvę' išauklėjo dienraščiu, nupirko nuosavą namą, atmušė 1921 metais Bimbos ir jo vaisko užpuolimus. Vienu žodžiu — visas kurybos darbas priklauso dabartiniems sklokininkams, o bimbininkams priklauso tik 4 metų vajavojimo minėjimas."

Suprantama, A. Bimba žinos, kaip sklokininkams atsakyti: "Fishės agentai, renegatai, kontrevoliucionieriai, bailiai ir ištižėliai." Ir aš manau, kad sklokininkai to verti. Jeigu jie mokėjo išauklėti "Laisvę," Literaturos Draugiją, ir viską atidavė Bimbai, tai kas nors su jais negerai.

Kodėl dabar bimbininkai pasuko gaires į dolerį arčiau? Nagi todėl, kad jau jie vadovai, o ne sklokininkai. Kada buvo sklokininkai vadovybėje, tai biznierius buvo "buržujus," "niekšas" ir jo doleris niekam nevertas; o kaip bimbininkai patys atsisėdo į vadų vietas, tai tik duokite dolerių!... Dabar jau viskas eina darbininkų labui. Jeigu Bimba įsigyja automobilių—tai darbininkų labui. Jeigu Bimba išvyksta atostogų, tai irgi dėl labo darbininkų. Bet jeigu kitas kas daro taip, tai jis buržujus, niekšas, darbininkų klasės pardavikas. Naujoji tikyba, tik skirtinguose rubuose įvilkta.

Kaip tas naujas jų biznis vyks, tai sunku numatyti iškalno. Pradžia nelabai kokia, nes tuli komunistai su tuo staigiu pasisukimu nelabai sutinka—spiaudo. Girdi, visas bimbizmas išgvero ir proto neteko. Už dolerį jis ir save ir savo tėvą parduotų. Ypatingai pyksta big-jonis (J. Buivydas), kad bimbiniai nesurengia jam bilejušų nuo pametimo savo pačios, o rengia "Laisvės" ir Literaturos Draugijai. Bet kam tau, Jonai, pykti! Tu turi nuo Antano dovaną; o jeigu šita nusibos, jis duos kitą, ir susitaikysit. Uždyką lermo nekelk, bet nusilenk prieš Antaną. Jis per bilejušaunus metus užpils tau ant galvos pelenų ir atleis visas nuodėmes.

**Jurgis.**

### NIAGARA FALLS, N. Y.

**Apsnudusi lietuvių kolonija.**

Musų mieste yra apie 60 lietuvių šeimynų, taip pat pusėtinai ir "Keleivio" skaitytojų; tačiau laikrašty nesimato apie mus jokių žinių.

Yra čia SLA. 270 kuopa, LDS. kuopa ir SLRKA. kuopa; betgi nei viena nieko neveikia ir jokių pramogų nesurengia. Iš to galima matyt, koks yra sutikimas tarp vietinių lietuvių. Jeigu kada buna kokia pramogėlė, tai tik šv. Jurgio parapijoj, kur klebonauja kun. Gelumbis.

Keliatas mėnesių atgal čia mirė SLA. 270 kuopos narys, Kazys Steikunas. Buvo laisvų pažiurų ir visų mylimas vyras; jis laisvai buvo ir palaidotas miesto kapinėse. Keliatas metų atgal velionis Kazys gyveno Gardnery, Mass. Jeigu kas norėtų dažinot apie velionio mirtį, lai kreipiasi žemiau paduotu adresu: A. Gutauskas, 273 15th st., Niagara Falls, N. Y.

**Gardner, Mass.** Daug sunkumų ir skausmų turėjom, musų tėvelis, kuris per ilgus metus skaitė "Keleivį, tapo išplėštas iš musų tarpo mirties. Todėl malonėkite pamainyt ir laikraštį siųskite vardu Mrs. Frank Vichus. Taipgi gilios užuojautos mano mylimam žmogui, atsiskyrusiam nuo musų ant visados.

## "Keleivio" Vajaus Draugai Dirba.

Mums smagu pažymėti, kad "Keleivio" 30 metų jubilėjus sukėlė tokį didelį entuziazmą musų draugų ir draugių tarpe. Kas diena mes gauname laiškų su sveikinimais ir linkėjimais. Visi jie sako, kad "Keleivis" jiems geriausis laikraštis. Daugelis jį skaito jau po 20 ir daugiau metų, ir žada skaityt kol gyvi bus. Kartu su linkėjimais ir sveikinimais draugai atsiunčia ir naujų skaitytojų prikalbinę.

Visa tai mums labai malonu ir mes esame draugams labai dėkingi už tai. Dabar mes prašytume da pabrėžti ilgesnių straipsnelių iš praeities atsiminimų arba ką nors apie musų ateitį Amerikoje. Temos gali but visokios, pavyzdžiui: (1) Kaip aš susipažinau su "Keleiviu." (2) Kokios intakos "Keleivis" padarė į mano įsitikinimus. (3) Kaip aš platinau "Keleivį" tarp savo kaimynų. (4) Ką žmonės kalba apie "Keleivį." (5) Ar galima "Keleivį" da daugiau pagerinti? (6) Kokių raštų jame turėtų daugiau tilpti, arba kokių reikėtų nedėti. Ir taip toliaus.

Tuos raštus mes pasistengsime sunaudoti jubilėjiniam "Keleivio" numeriui, kurį manome išleisti šių metų pabaigoje.

Tuo tarpu norime padaryti draugams da vieną pasiulymą "Keleivio" platinimui. Jeigu kam nelengva prikalbinti naują skaitytoją, tai galima pamėginti pavieniais numeriais "Keleivį" pardavinėti. Tas neturėtų but sunku. Kiekvienam draugijos susirinkime, kiekvienam piknike galima keliatas egzempliorių parduoti po 5 centus. Ypač tas darbas sekasi vaikams. Taigi kas turi vaikų, tegul parsitraukia keliatą "Keleivio" egzempliorių pabandymui. Vaikai gali nunešti laikraštį į lietuvišką krautuvę, į bolinę ir net tiesiai į namus, kur gyvena lietuviai, ir visur pasiulyt. Jie greit prie to pripras ir darbas seksis gerai. Seniau Prusalaičių vaikai Waterburyje išparduodavo kas sąvaitę po 400 "Keleivio" egzempliorių ir užsidirbdavo sau po keliatą dolerių. Tas galima padaryti visur, kur tik yra lietuvių. Taigi prašome pamėginti. Iš pradžių galima paimti tik 5 egzempliorius. Tik parašykit administracijai, ir sekančią sąvaitę jau gausite per paštą pluoštą "Keleivio" pardavimui.

Žemiau paduodame dar keliatą sveikinimų nuo vajininkų armijos.

"KEL." ADMINISTRACIJA.

Gerbiamoji Redakcija! Siunčiu jums $4.00. Tai bus 2 doleriai už "Keleivį," o kiti 2 už knygą "Teisingas Patarėjas." Ta pačia proga noriu pasveikinti jus su 30 metų sukaktuvėm ir palinkėti da ilgesnių metų "Keleiviui" ateity, nes tai švariausis laikraštis. Aš jį skaitau jau 23 metai, bet neatsimenu jį prašant aukų. Bet paimk kitą kokį laikraštį, kuris vadina save "darbininkišku," tai pilnas maldavimų ir raginimų: "Draugučiai, duokit musų laikraščiui aukų, daugiau aukų!" O atversk kitą puslapį, tai tenai eina surašai žmonių, kurie jau aukavo. "Keleivis" beveik vienintelis laikraštis, kuris apseina be aukų. Taigi lai gyvuoja musų "Keleivis!"

Su pagarba, **J. Chapas,**
Racine, Wis.

Brangus draugai! Gavau naują skaitytoją "Keleivio" vajui ir jis žada but geras vajininkas. Aš pats skaitau "Keleivį" jau 19 metų ir manau skaityti jį kol busiu gyvas. Tegul jis eina ir toliau tokioj pat dvasioj, kaip ėjo iki šiol, o aš tikiuos, kad jis susilauks da ir kito tokio gražaus jubilėjaus. Taigi lai gyvuoja musų "Keleivis."

**Adomas Zubris,**
San Francisco, Cal.

Gerbiamoji Redakcija! Prisiunčiu 2 doleriu už "Keleivį" ir ta pačia proga noriu pasveikinti jus su 30 metų sukaktuvėm ir palinkėti "Keleiviui" ilgų metų ateity, nes jis yra vienas iš geriausių ir švariausių lietuviškų laikraščių.

Su draugiškais linkėjimais,
**Mrs. F. Videyko,**
Harrison, N. J.

Gerb. "Keleivio" Administracija! Siunčiu jums $2.00 ir prašau atnaujinti man prenumeratą. Aš skaitau "Keleivį" jau per 30 metų; pradėjau skaityti dar tada, kai tik A. Žvingilas jį išleido, ir dabar be "Keleivio" jau negaliu gyventi, nes tai geriausis mano draugas. Jis pranešа man žiniu iš viso pasaulio ir sukelia upą kovoti už teisybę. Taigi linkiu jam susilaukti da ir kitų 30 metų sukaktuvių.

Su geriausiais linkėjimais,
**Charles Alson,**
Fitchburg, Mass.

Gerbiamoji "Keleivio" Redakcija! Prisiunčiu 2 doleriu už prenumeratą ir sykiu sveikinu visus "Keleivio" darbuotojus susilaukus 30 metų jubilėjaus. Linkiu kuo ilgiausių metų.

**Mrs. M. Evoskus,**
Edgewater, Colo.

Gerbiamoji "Keleivio" Redakcija! Prisiunčiu jums tris dolerius ir prašau siuntinėti man "Keleivį" toliau, nes aš jį labai myliu. Atsiprašau, kad truputį pavėlinau; gal senio batai jau visai nuplyšo, taigi linkiu įsitaisyti naujus 30 metų sukaktuvėms.

Su draugiškais linkėjimais,
**Charles Martel,**
Montreal.

WORCESTER, MASS.
**B. ZAVORSKAS IR J. PIGAGA.**
185 Millbury Street,
RESTORANAS KAFETERIA
Visokių Stiprių ir Miaksių Gėrimų Alaus, Degtinės, Vyno, etc.
Įvairių Užkandžių ir Valgių.
Rami vieta Pasivaišinti!
Prašome visus užeit į musų įstaigą pasisvečiuoti.
B. ZAVORSKAS ir J. PIGAGA.

# Pasikalbėjimas Maikio su Tėvu

—Tegul bus pagarbintas, Maike!

—O iš kur ateini, tėve?

—Vistiek, Maike, dabar manęs tenai jau nėra, kur buvau. Ot, verčiau tu man pasakyk, vaike, ką dabar gazietos rašo apie tuos ištvirkėlius, kur vyrai ir bobos vaikščioja be kelinių.

—O kur tokie ištvirkėliai yra, tėve?

—Jų visur yra, Maike. Aš girdėjau, kad Čikagoj jau ir lietuviški listokratai sutvėrė tokią susaidę, kur susirinkę ant mitingų visi nusiima kelines, o prezidentas tai tik naktaizą užsiriša ant kaklo.

—Tai tu kalbi apie nudistus, tėve?

—Šiur, Maike.

—Tai kodėl tu vadini juos ištvirkėliais?

—Nu, tai kaip juos vadinti? Juk Dievas davė žmogui drapanas, tai reiškia, kad griešnas kunas turi but apdengtas, kad nepiktintų kitiems akių.

—Klysti, tėve. Drapanas ne Dievas davė, bet pats žmogus jas pasigamino. Dievas paleido žmogų nuogą. Todėl yra tokių religinių sektų, kaip, pavyzdžiui, duchoborai, ką tiki, jog drapanos yra velnio išradimas.

—Ar tai jie nuogi vaikščioja?

—Paprastai jie apsirengę, nes to reikalauja įstatymai ir policija. Tačiau kuomet jie supyksta už ką nors ant valdžios, tada nusiima visas drapanas ir daro nuogas demonstracijas.

—Olrait, Maike, papasakok man daugiau apie tokius varijotus.

—Kaip tu geras katalikas, tėve, turėtum žinoti, kad ir Adomas su Jieva buvo nuogi. Taip rašo pati Biblija. Taigi išrodo, kad drapanos ištikrųjų buvo velnio prasimanytos.

—Maike, tu manęs nebalamutyk, ba ir man gali užeit noras nusirengti.

—Gali pabandyt, tėve.

—Negaliu atsivožyt, Maike. Tas galėtų duot blogą priklodą mano vaiskui. Na, o į ką gi tai butų padabna, Maike, jeigu susirinkę ant mišparų, vyčiai nusiimtų kelines?

—Bet pereitos sąvaitės pabaigoje, tėve, New Jersey valstijoj susirinko nudistų kongresas, kur dalyvavo apie 200 delegatų, ir visi buvo nuogi.

—Tai vis jau nors diržus gal turėjo?

—Neturėjo nieko.

—Kaip matau, tai tu, Maike, nori kaneč įrašyt mane į nudistų vierą. Bet kur gi aš tada savo tabaką įsidėčiau? Ir kas žinotų, kad aš vyčių staršas generolas, jeigu nusimčiau mundierą?

—Ne, tėve, aš už nudizmą visai neagituoju. Aš tik paaiškinau, kad tame nėra nei kokio ištvirkimo, ir kad tikybiniu žvilgsniu šis kultas yra daugiau pateisinamas, negu kitais žvilgsniais.

—Olrait, Maike, ačiu kad gražiai paaiškinai. Dabar gal pasakytum, ką peiperiai rašo apie vainą. Ar Masilionis eis ant Abisinijos, ar ne?

—Apie kokį Masilionį tu kalbi, tėve?

—Nugi apie italjoncų vadą.

—Tai sakyk: Mussolini.

—Olrait, vaike, tai ką žada daryt tas Musulynas?

—Išrodo, kad jis nori karo.

—Na, o kaip šventas tėvas, ar nesulaikys jį?

—Kada tu matei, tėve, kad jis sulaikytų karą? Kai senovėj jis turėjo galybės, tai jis pats skelbdavo ir vesdavo karus. Juk jo kryžeiviai ir Lietuvą užpuldavo.

—Gerai darė, Maike. Lietuviai tada buvo pagonys, tai juos reikėjo apkrikštyt.

—Ne dėl to popiežius kariaudavo, tėve.

—O dėl ko?

—Dėl grobio. Jo kryžeiviai plėšdavo net ir krikščioniškas šalis. Abisinija, kurią dabar italai ruošiasi plėšti, irgi krikščioniška šalis.

—Gerai, Maike, vaina reikalinga, ba jau perdaug svieto ant žemės priviso. Kai praretins, tai geriau bus gyventi.

—Vėl nesąmonę pasakei, tėve. Žmonių da permažai pasauly, nes jie negali suvalgyt nei duonos, nei drapanų sunešioti, kiek jų yra pagaminama. Amerikos valdžia turi net pinigus farmeriams mokėti, kad jie mažiau visko augintų. O jeigu valgytojų bus da mažiau, tai da blogiau bus. Reiškia, žmonių nėra pasauly perdaug. Reikia tik geresnės tvarkos, tai gyventi visiems bus gerai.

—Gut boi, Maike, gerai nušnekėjai.

---

Dėl didelių potvinių Indijoj liko be pastogės 10,000 žmonių.

Japonijoj ėmė siausti mėgamos ligos epidemija.

# Praktiški Patarimai Farmeriams.

**Apie kornus, bulves, tomeites, kopustus ir kitus dalykus.**

Vienas farmeris iš Michigano valstijos nori žinoti, kaip daržoves auginti. Jis mums rašo:

Malonėkit šiuos mano klausimus patalpinti į "Keleivį." Gal atsiras kas galės juos paaiškinti, tai bus naudinga netik man vienam, bet ir kitiems farmeriams. Štai mano klausimai:

1. Kaip reikia prirengti žemę, kad užaugtų geros daržovės?

2. Kokia žemė geriausia tinka tomeitėms?

3. Kokioj dirvoj geriausia auga bulvės? Kodėl jos geriausia auga Maine'o šteite?

4. Kokios žemės reikia agurkams?

5. Kaip galima išauginti 16 pėdų aukštumo kornus?

6. Kaip galima užauginti didelį pumpkiną ir watermeloną?

7. Kaip užauginti didelį kopustą?

8. Gal "Keleivis" turi lietuviškų knygučių apie farmeriavimą, butent, apie daržoves, bulves, šieną, vištas ir tt. Praneštik apie tai laikrašty.

Su pagarba,

**"Keleivio" skaitytojas.**
Caro, Mich.

**Atsakymai į aukščiau paduotus klausimus.**

1. Kaip prirengti žemę? Tai sąlyga reikalinga lygiai visoms daržovėms. Žemė turi but netiktai gerai išdirbta, bet ir tinkamai įtręšta. Ji turi but puri. Kietoj ir grumstėtoj žemėj niekas gerai neaugs. O kas reikia daryt, kad žemė butų puri? Reikia pridėti trąšų, kurios neleidžia jai sukristi ir sukietėti. Paprasčiausia trąša yra tvarto mėšlas. Avių ir paukščių mėšlas yra geriausis, nes jame yra daugiausia tų medžiagų, kurios reikalingos augmenims. Jis turėtų but sausas, sumaišytas su malkų pelenais arba su žemėm, ir turėtų buti barstomas tada, kai dirva jau aparta; paskui jis turi but užekėtas. Galvijų mėšlą irgi galima vartoti po arimo, bet jis turi but pirma supudytas, ypač jeigu jis su šiaudais. Patyrę Amerikos daržininkai tokį mėšlą sukrauna į kruvą, gerai jį sumina, truputį apibarsto žemėm, ir laiko kruvoj per 6 mėnesius. Tuomet jis buna perpuvęs ir jį galima kratyt dirvą aparus, tik prieš ekėjimą. Bet jeigu mėšlas vartojama šviežias, tai jį reikia vartoti prieš arimą. Galvijų mėšlo dedama nuo 8 iki 20 ir daugiau tonų į akrą žemės.

Paskutiniais laikais plačiai pradedama vartoti ir taip vadinamas "žalias mėšlas." Kas ketvirti metai sėjami dobilai. Vasarą jie nupiaunami ir vartojami pašarui. Vėliau ant dobilienos pakratoma da mėšlo ir dirva apariama. Dirvon tuomet įneina daug organinės (augmeninės) medžiagos ir ji (dirva) pasidaro labai puri. Tokioj dirvoj gerai auga kopustai, kornai ir kitos daržovės bei javai.

Daroma da ir kitaip. Iš pavasario pasodinamos daržovės, kurios greitai nunoksta; vasarą jos nuimamos ir parduodamos, o ton dirvon sėjami kokie nors javai ar žolė, kaip rugiai, avižos, motėjukai ir tt. Sėklų nesigailima. Į rudenį suželia tiršti javai. Tai vėl bus puikus "žalias mėšlas," kurį reikia aparti. Iki sekančio pavasario ta žalioji medžiaga supus ir bus puikus maistas daržovėms.

Be to, kas antri ar treti metai dirvą reikia dar pakalkinti. Vienai dirvai kalkių reikia mažiau, kitai daugiau, bet vienas tonas degintų kalkių (burned lime) į vieną akrą žemės, tai vidutiniškas saikas. Yra ir kitokių pirktinių trąšų, bet apie jas pakalbėsime toliau.

Prie to, kas aukščiau pasakyta apie dirvos prirengimą, reikia da pridurti, kad sėklų rušis taip pat yra labai svarbus dalykas. Ne visos rušys tinka kiekvienai vietai. Vienos jų yra ankstyvesnės, kitos stipresnės, dar kitos neša vienodesnio didumo ir spalvotumo veisius. Viena kopustų rušis kartais duoda $100 daugiau pelno iš akro žemės, negu kita rušis. Mes čia negalime nurodyti, kur kokia rušis kopustų ar kitų daržovių geriau tinka. Apie tai turėtų pasiteirauti kiekvienas farmeris pas savo apskrities agronomą, vadinamą County Agentu, arba parašyti į State Agricultural Experiment Station'ą.

Reikia tačiau atsiminti, kad sausoj ir grumstėtoj žemėj neaugs net ir geriausios sėklos. Todėl žemė turi but puri, kai miltai, ir pakankamai drėgna, tik ne perdaug šlapia. Šlapioj ir šaltoj žemėj sėklos taipgi nedygs. Užtai reikia viską sėti tinkamu laiku, kad šaltoj ir šlapioj žemėj sėklos nesuputų.

2. Tomeitės geriausia tarpsta gerai nusausintoj ir gerai išdirbtoj dirvoj. Gerai sužėlusi dobiliena, aparta iš rudens, bus geriausis pamatas tomeitėms. Pridėjus mėšlo, jos augs da geriau. Jeigu mėšlo nėra, patartina duoti dirvai pirktinių trąšų, kuriose yra 4 procentai nitrogėno, 10 procentų fosforinės rukšties ir 5 procentai potašiaus. Šiaurinėse valstijose, kaip Michiganas, tomeičių sėklos sėjamos po stiklais baksuose, kovo pradžioje; jos mėgsta šilimą, bet nemėgsta daug vandens. Tomeičių yra keliasdešimts rušių, bet geriausios yra šios: "Earliana," "Bonny Best", "Chalk's Jewel" Tai ankstyvos rušys. Iš vėlesnių geriausios šios: "Matchless," "Stone," "Baltimore," "Beauty" ir "Globe." Dirvon sodinamos apie 20 gegužės.

3. Bulvės geriausia mėgsta lengvą, purią dirvą. Maine'o valstijoj, ypatingai Aroostooko kauntėj, bulvės gerai auga dėl to, kad tenai joms labai tinkama dirva: prie smėlio, gerai nusausinama, tačiau su kietu podirviu, kuris gerai užlaiko drėgmę. Bet vistiek kur bulvės nebutų sodinamos, žemė joms turi but labai gerai išdirbta ir įtręšta, kad butų puri. Jos geriausia auga pirmais metais po dobilų. Be to, bulvėms yra duodama labai daug pirktinių trąšų. Amerikoje trąšų fabrikantai gamina bulvėms speciales trąšas, į kurias apie 10-ta dalis dedama potašiaus. Dedama taip pat apie 10 nuošimčių fosforinės rugšties ir nuo 3 iki 5 procentų nitrogėno. Ankstyvoms bulvėms nitrogėno reikia daugiau, vėlyvoms—mažiau. Reikia taip pat žiurėti, kad sėklinės bulvės butų geros rušies ir sveikos. Viena rušis gali duoti 100 bušelių iš akro daugiau, negu kita. Ankstyva rušis skaitoma geriausia "Irish Cobbler." Vėlyvesnėms atmainoms patartina imti kurią nors iš tų: "Dibble's Russet," "Rural New Yorker", "Carman No.1" ir "Heath's Late Beauty."

4. Agurkai mėgsta šiltą ir gerai įtręštą dirvą. Geriausia tam tikslui tinka perpuvęs mėšlas. Lengvoj žemėj agurkai užauga greičiau, negu sunkioj. Paukščių jie visai neauga. Agurkų yra daug rušių, ir vienos jų geriau auga vienoj vietoj, kitos kitoj. Bet, bendrai, geriausia rušis yra skaitoma "White Spine." Šiaurinėse valstijose agurkai sodinami nuo 20 gegužės iki 1 birželio. Norint ankstyvesnių agurkų, jų galima pasodinti dėžutėse ar vazonikuose kambary apie 1 gegužės. Paskui gerai palaistyt ir atsargiai su visom žemėm pasodinti darže.

5. Kornams reikia gerai įtręštos dirvos. Tam tikslui vartojamas galvijų mėšlas ir pirktinės trąšos, kurių dedama ligi tono vienam akrui. Be to, žemė turi but gerai išdirbta, ir pradėjus kornams augti, juos reikia kelis kartus apkaupti. Kuo geriau ir dažniau jie bus kaupiami, tuo geriau augs. Geriausia valgomųjų kornų rušis yra "Golden Bentam." Sodinti reikia eilėmis, apie 30 colių viena eilė nuo kitos, ir apie 10 colių grudas nuo grudo.

6. Watermelonams reikia šilto klimato ir ilgos vasaros, todėl šiaurinėse valstijose jie netarpsta. Pumpkinai geriausia auga lengvoj dirvoj, bet ji turi but gerai patręšta. Jei nedaug jų sodinama, tai į kiekvieną duobę, kur sodinamos sėklos, galima įdėti pora šakių gerai perpuvusio mėšlo.

7. Kopustai auga po visas Jungtines Valstijas, bet vėsi ir drėgna dirva šiaurinėse valstijose tinka geriausia. Nors kopustai reikalauja nuolatinės drėgmės, šlapioj vietoj jie neauga. Norint užauginti dideles kopustų galvas, reikia duoti daug mėšlo. Gerai sužėlusi dobiliena, gerai pakratyta mėšlu ir iš rudens aparta, bus geriausia dirva kopustams sekantį pavasarį. Gausiai vartojamos ir pirktinės trąšos kopustams. Be to, čia daug reiškia kopustų rušis ir rasoda. Iki šiol Amerikoje geriausios ankstyvinės rušys buvo "Jersey" ir "Charleton Wakefield," bet dabar jas pradeda pralenkti rušis vadinama "Copenhagen Market." Iš vėlyvesnių atmainų daugiausia prasiplatinusi "Danish Ball Head." Rauginimui geriausia tinka "Succession," "Flat Dutch" ir "Volga." Šiaurinėse valstijose ankstyvų kopustų rasodos sėjamos skryniose po stiklais nuo 10 iki 20 balandžio. Į daržą rasodos sodinamos tarp 15 ir 20 birželio.

8. Lietuviškų knygučių apie farmeriavimą Amerikoje nėra. Gi Lietuvoje išleistos Amerikoj netinka.

## *Ežeras, Kuris Kas Metai Pats Išsivalo.*

Alaskoje yra keistas ežeras, kuris angliškai yra vadinamas Lake George. Keistas jis tuo, kad kas metai pats išsivalo ir paskui vėl prisipildo. Dabar kaip tik prasidėjo jo išsiliejimas į Pacifiko vandenyną.

Lake George turi 26 mylias ilgio, nuo 2 iki 4 mylių pločio ir vietomis iki 100 pėdų gilumo. Jis guli tarp didelių kalnų, apdengtų amžinais ledais ir sniegu. Vienas jo galas buna uždarytas ledų siena, o iš antro galo kalnai ir iš abiejų šonų kalnai.

Ledų siena iš galo laiko ežerą uždarius, pakol per jos viršų pradeda lietis vanduo. Tai atsitinka rugpiučio pabaigoje, kuomet ant kalnų pradeda tirpti sniegas ir ežeras pakyla.

Sykį vanduo pradeda per ledo sieną bėgti, jis tuoj pradeda graužti sau kelią ir kas sykis vis smarkiau bėga. Į porą sąvaičių vanduo jau rauja ir griaužia ledo sieną su tokiu triukšmu, kaip armotų šuviai. Bematant pro atdarą galą pradeda verstis visas ežeras, nešdamas su savim tokius ledus, kaip trijų aukštų namai.

Kada visas vanduo išeina į Ramųjį Vandenyną, apie rugsėjo pabaigą tenai jau pradeda šalti ir ežero gale vėl pradeda formuotis ledo siena. Po valiai ežeras tampa iš naujo užtvertas ir vanduo, bėgdamas nuo kalnų ir iš šaltinių, vėl jį pripildo. Bet kaip tik ateina rugpiučio mėnuo, vanduo vėl iš jo išeina.

Vietos gyventojai sako, kad tai esąs keisčiausis ežeras netik visoj Alaskoj, bet gal ir visame pasauly.

# Sveikatos Skyrius

Šį skyrių veda
AMERIKOS LIETUVIŲ DAKTARŲ DRAUGIJA.

## VAISIADULKIŲ SLOGOS.

ir chirurgas, Chicago, Ill.
Rašo Dr. S. Biežis, gydytojas

Pavasary ir parudeniop beveik vienas nuošimtis visų gyventojų suserga ypatinga kvėpavimo organų liga, vadinama vaisiadulkių slogomis (hay fever). Nors ši liga nėra taip pavojinga, vienok gana įkiri ir varginanti. O jei pasikartoja iš meto į metą, tai ilgainiui įsigali net tikrasis dusulys, kuris tik retais atsitikimais tegalima visiškai išgydyti.

Šia liga daugiausia serga parudeniu, kuri prasideda apie vidurį rugpiučio mėnesio. Nei iš šio, nei iš to taryčiaus be jokios priežasties asmuo pradeda po truputį kosėti, nosis niežti ir vandeniuoja, akys peršti ir raušta. Nepatyręs ligonis iš pradžios mano, jog "pagavo" paprastą šaltį. Vienok juo toliau, tuo padėtis blogėja ir vis įkiresnė darosi. Pagalios, rimtesniais atsitikimais, liga pasiekia tokį laipsnį, kad žmogus kosti veik be paliovos, užmigti retai kada tegali, kartais net turi didelio sunkumo kvėpuoti. Nosis nuolatai vandeniuoja ir užsikemša, o akys esti visados paraudusios ir negalima aiškiai matyti. Ir taip tęsiasi iki šalnos pasireiškia, kuomet savaimi, be jokio gydymo liga palengva pranyksta.

Priežastis šios ligos yra tulų žolių vaisiadulkės, kurios vėjo nešiojamos patenka į žmogaus nosį, burną ir plaučius, kame sukelia ypatingą erzinimą, kuris ir pagamina čia kalbamą ligą. Visi įtraukiame tų dulkių, tačiau tik apie vienas iš šimto tesuserga. Išaiškinimas yra tame, kad tik ypatingai jautrus asmenys vaisiadulkėmis tesuserga, gi visus kitus nei kiek nepaliečia. Taigi savotiškas jautrumas ir vaisiadulkės pagamina šią ligą.

Apsisaugoti tegalima tik vienu iš dviejų budų: pašalinti visas šią ligą gaminančias žoles arba pačiam ligoniui išvažiuot ten, kur tokių žolių visai nėra. Vienas ir kitas budas labai sunkiai įvykdomas, ypač pirmasis. Taigi šiuo keliu ligoniui mažai vilties duodama. Buvimas viduje prie uždarytų langų šiek tiek palengvinimo duoda, nes ten mažiau vaisiadulkių įsigauna. Nereikia eiti arti, kur tokių žolių randasi ir kuomet vėjas siaučia, tai reikia viduje buti užsidarius visus langus. Yra tam tyčia koštuvai padaryti, kurie įstatomi į langus, kad sulaikyti vaisiadulkių vidun įsigavimą. Tai dažnai ligoniui gerokai pagelbsti, bent kuomet jis esti viduje. Geriamais vaistais tik galima tikėtis laikinio palengvinimo, o neišsigydymo.

Šita liga pasikartoja kas metą ir prasideda veik vis tuo pačiu laiku. Be ypatingo gydymo, tik labai išimtinuose atsitikimuose tegalima laukti išgijimo arba kad ir bent kokio pagerėjimo. Geriausių pasekų duoda, tai ypatingai pagamintų vaistų leidžiama po oda. Tai reikia daryti keliatą arba dažnai net kelioliką sykių, geriausia pradėjus šmirškimus kokias šešias sąvaites iš anksto. Šiuo budu gana dažnai ligonis galima visiškai išgydyti.

Kad gavus geriausių pasekmių, reikia pilnos ligonio kooperacijos iš vienos pusės ir sąžiningo sumanumo iš gydytojo pusės.

# ŠEIMININKĖMS PASISKAITYT.

**DABAR LAIKAS PREZERVUOTI DARŽOVES IR VAISIUS.**

Ateina jau ruduo. Pradeda nokti obuoliai, tomeitės ir kiti vaisiai. Dabar tie daiktai pigųs ir rupestinga šeimininkė nori jų prisidėti žiemai. Vienos žino kaip tai padaryti, kitos ne. Taigi paduosime čia keliatą nurodymų iš geriausių angliškų knygų, kaip amerikonų moterys tuos dalykus padaro.

**Kečupas iš tomeičių.**

4 kvortos supiaustytų tomeičių.
8 žali pipirai.
4 šaukštai druskos.
1 kvorta acto.
2 šaukštai baltų pipirų.
3 šaukštai muštardos.
1 šaukštas allspice.

Sudėt puodan tomeites, žalius pipirus, druską, užpilt actu ir virint kol daržovės visai suvirs. Tuomet viską pertrinti per drušliaką arba rėtį, kad atsimestų tiktai žievės; tuomet sudėti visus kitus prieskonius ir virinti ant silpnos ugnelės apie 3 valandas. Tuomet supilti į karštas bonkas ir, kai atvės, bonkas gerai užkorkuoti ir pastatyti į šalį. Kai norėsit kečupo, turėsite šivo ir nereikės pirkti.

**Žalių tomeičių piklius.**

Pusė bušelio žalių tomeičių.
Pusė peko svogunų.
2 puodukai druskos.
9 žali pipirai.
1 šaukštas maltų gvazdikų.
1 lazdelė cinamono.
1 šaukštukas muškatinio žiedo (ground mace).
Pusė puoduko čielų pipirų.
2 šaukštai sausos muštardos.
5 svarai rudo cukraus (brown sugar).
3 kvortos acto.

Supiaustyt žalias (nenunokusias) tomeites ir svogunus, apiberiamai druska ir tegul taip per naktį pastovi. Ant rytojaus nusunkti atsiradusią sunką ir sudėti į virinamąjį puodą. Įdėti žalius pipirus, išėmus iš jų sėklas, sudėti visus kitus prieskonius, cukrų, muštardą, užpilti uksusu ir virinti valandą laiko. Kai truputį atvės, sudėti į gerai uždaromus stiklus ir pastatyti į šalį. Žiemą bus labai geras prieskonis prie mėsos.

**Slyvų, obuolių ir obuoliukų (crab-apple) džėlės.**

Vaisius reikia numazgot, perskelti, prašalint sėklas ir užpilti vandeniu. Obuoliams ir obuoliukams vandens imama tiek pat, kiek vaisių, o slyvoms truputį mažiau, nes jos sultingesnės. Vaisiai neprivalo but pernokę; daug geriau imti nevisai prinokusius, nes tuomet jų sunkos geriau sustingsta. Virint kol suvirs į košę. Tuomet supilti į surmaišį ir pakabinti, kad nuvarvėtų visa sunka. Tirštimus galima išmesti. Sunką gi reikia pamieruoti ir kožnai kvortai sunkos duoti du svaru cukraus. Tuomet sunką virinti ir vis bandyti ant šaltos torielkos; kaip tik atvėsdama pradės stingti, nuimti nuo ugnies ir supilti į karštus, gerai išvirintus stiklus. Kai atauš, sutirpinti parafino ir užpilti ant džėlės apie ketvirtadalį colio storumo. Parafinas apsaugos džėlę nuo sugedimo. Vaisius džėlėms patartina imti rugštesnius, nes jie geriau sustingsta; ir nereikia juos perdaug virinti, nes ilgas virinimas taipgi sunaikina stingimo galią.

---

Japonai buvo sulaikę Amerikos garlaivį, kaltindami jį fotografavus jų fortus, bet vėliau jį paleido.

Ties New Yorku didelė jurių banga anądien nunešė nuo žvejų laivo 20 žmonių, iš kurių 3 prigėrė.

# Įvairios Žinios.

## Nauja Komunistų Taktika.

**Gins buržuazinę demokratiją.**

Pirmasis Kominterno posėdis buvo pavestas kovai su nacizmu Vokietijoje. Pranešimą darė Vokietijos komunistų atstovas Pik, kuris išdėstė naująją komunistų doktriną.

—Komunistai, — pareiškė Pik,—negali nereaguoti į politines kapitalistinių šalių sistemas. Komunistai gins demokratines sistemas tose šalyse, kurios liko ištikimos buržuazinei demokratijai, kad išplėstų laisves ir apgintų demokratiškojo proletariato teises.

Mes pasiryžę ginti nuo fašizmo demokratinio parlamentarizmo likučius. Jeigu Vokietija pabandys sutrypti mažasias Europos valstybes, tarptautinė buržuazija turi jas ginti visomis jėgomis, ir šioje kovoje pasauliniam proletariatui nelieka nieko kito kaip tiktai palaikyti buržuaziją ir stoti kovon.

Piko kalba buvusi sutikta karštai.

"Pravda" rašo, kad komunistams dabar tenka palaikyti buržuazinę demokratiją prieš fašizmą.

## New Yorko Viešbučiai Neįsileidžia Nacių.

Šiomis dienomis Amerikos vokiečių technologų draugija turėjo sušaukti New Yorke savo metinį suvažiavimą. Tam tikslui buvo pasamdytas Hotel New Yorker. Bet kuomet suvažiavimo rengėjai pradėjo puošti posėdžių salę Hitlerio vėliavomis su svastika, viešbučio valdyba atšaukė salę, paaiškindama, kad nacių emblemos ji negalinti įsileisti. Tuomet vokiečiai pasisamdė savo posėdžiams Astoro viešbutį. Vėliau bet gi ir tas viešbutis atsisakė nacius įsileisti.

Žinoma, viešbučiam butų ne pro šalį uždirbti keliatą šimtų dolerių, bet jie bijosi, kad publika paskui nepradėtų juos boikotuoti už davimą fašistams pastogės. New Yorke yra labai daug žydų, kurie nacių labai nekenčia, ir jie tikrai neremtų tokių viešbučių, kurie duoda naciams pastogę.

### ROGERS BUVO APSIDRAUDĘS 50,000 SVARŲ SUMAI.

Iš Londono pranešama, kad nesenai Alaskoj užsimušęs amerikiečių komikas Wil Rogers buvo apsidraudęs anglų draudimo kompanijoj "Lloyds" pripuolamiems skraidymams 50,000 svarų sterlingų sumai ir kas metai mokėjo už tai po 250 svarų premijos. Dabar jau parduodama tokią apdraudą ši kompanija jau įrašo kontraktan pastabą, kad ji išmokės pinigus tik tada, kada žmogus užsimuš skrisdamas "pripažintais oro keliais." Jeigu tokia pastaba butų įrašyta į Rogerso kontraktą, tai jo šeimyna negalėtų nieko gauti, nes jis užsimušė Alaskoj, kur "oro keliai nėra pripažinti."

Kongresas priėmė bilių, kuriuo valdžia įgaliojama nupirkti "Winnie Mae" orlaivį, kuriuo Wiley Post apskrido aplink pasaulį. Lėktuvas bus pastatytas Smithsono Institute Washingtone.

## "Karalių Karalius" Neįsileidžia Rašytojų.

Šiomis dienomis Abisinijon nuvažiavo daug laikraščių reporterių, tikėdamiesi gauti savo laikraščiams medžiagos, kuomet prasidės karas su Italija. Bet Abisinijos valdonas Haile Selassie, kuris vadina save "karalių karalium," nedavė jiems leidimo buti arti armijos. Girdi, aš negaliu jus leisti į karo lauką, nes tai pavojinga vieta; jųs galėtumet tenai žuti, o aš nenoriu but už tai atsakomingas. Be to, mano armija labai greita ir jųs nespėtumet paskui ją bėgioti. Pagaliau, karo lauke nėra nei telefono, nei telegrafo, nei pašto, taigi jųs negalėtumet ir savo raštų išsiųsti. Namų taipgi nėra ir jųs neturėtumet kur miegoti.

### MOTERIS SUGRIOVĖ BEVEIK VISĄ MIESTELĮ.

Central Islip, L. I.—Į šį miesčiuką pereitą sąvaitę atvažiavo automobilium tula Mrs. Annie Vogel. Čia yra svaiginamų gėrimų, todėl ši leidė sustojo paragauti, koks jų skonis. Kai gerai prisiragavo ir pradėjo važiuot, tai atsimušė į vieną automobilių, paskui į kitą, paskui zigzaguodama nuvertė 3 lempų stulpus. Kai žmonės ir vaikai pradėjo bėgti į visas puses, tai ji užvažiavo ant šaligatvio, išmaišė krautuvės langą, paskui išvažiavus į gatvės vidurį, sustojo ir išlipus nuėjo į restoraną dar daugiau tų gardžių gėrimų paragauti. Pagaliau atsirado policmanas, kuris nuvežė ją ant nakvynės. Nakvynė kaštavo $10.

### KAIP KELIAUJA BLUSOS.

Vienam Kopenhagos cirkui, kuris savo lankytojus linksmina, tarp kitko, ir dresiruotų blusų spektakliais, prireikė dar keliatos egzempliorių juodų vabaliukų apmokymui. Šiam tikslui Europoj tinkamų blusų nesą, todėl cirkas kreipėsi į kažkokią Amerikos gyvių farmą ir paprašęs, kad prisiųstų blusų. Farma užsakymą tuoj išpildžiusi ir dabar jau apie 500 blusų vienu garlaiviu keliauja į Kopenhagą. Bet blusų transportas nesąs toks paprastas daiktas, kad siuntinys tikrai pasiektų savo tikslą, jo palydovu parinktas foksterjieras, į kurio kailiuką suleista viso 500 blusų ir kuris turi kelionėje "rupintis," kad busimomis "cirko žvaigždėmis" kelionėje nepritruktų nei maisto, nei šilimos.

### ŠĮMET 10,000,000 KIAULIŲ MAŽIAU.

McGill statistikų organizacijos raportas sako, kad šiais metais iki rugpiučio mėnesio į skerdyklas Amerikoje buvo pristatyta 10,000,000 kiaulių mažiau, negu pernai tuo pačiu laikotarpiu. Tas iš dalies išaiškina, kodėl dabar kiauliena tokia brangi.

## Farmeriai Ruošia Arklių Lenktynes.

Illinojaus valstijoj, 30 myliu į pietus nuo Chicagos, 12 spalių bus didelės arklių lenktynės, kurias ruošia farmerių draugija. Greičiausiems arkliams yra paskirta 10 piniginių dovanų, kurių bendra suma sudaro $1,500. Čia parodyta pora arklių laimėjusi pirmą dovaną pereitais metais.

## Švedijoj Pripažintas Kraujo Bandymas.

"Science Service" praneša, jog Švedijos teismuose jau plačiai yra vartojamas kraujo bandymas, kuomet yra reikalas nustatyti žmogaus kaltę. Kuomet policija sulaiko girtą žmogų važiuojant automobilium, tai iš jo paima kraujo, kad įrodžius, jog jis ištikrųjų buvo girtas. Paimtas kraujas atiduodamas valdžios laboratorijai ištirti. Jeigu tirimas parodo alkoholio, tai žmogaus girtumas skaitomas įrodytu ir jau gintis jam neapsimoka.

Taip pat esą daromi kraujo bandymai tarp vaikų ir tėvų. Pavyzdžiui, jeigu motina sako, kad toks ir toks vyras yra jos vaiko tėvas, o jis sako, kad ji meluoja, tada teismas liepia paimti jo kraujo ir palyginti su to vaiko krauju. Ir sakoma, kad tuo budu valdžios daktarai beveik visuomet suseka, ar vyras kaltas, ar ne.

Pereitais metais Švedijoj buvę padaryta iš viso 1,128 kraujo bandymai dėl alkoholiaus ir 770 bandymų buvo padaryta tėvybei nustatyti.

Girtybės atsitikimuose kraujas visuomet parodė alkoholio, kuomet žmogus išrodė girtas iš paviršiaus.

Bet tėvybės klausimuose apie 13 nuošimčių kaltinamų vyrų buvo pripažinta nekaltais. Įdomiausia bet gi yra tai, kad dviejuose atsitikimuose buvo pripažinta, jog dvinai buvo ne vieno tėvo.

### PRIGĖRĖ KETURKOJA ANTIS.

Westport, Mass. — Pas farmerį Swartzą čia buvo keturkoja antis. Ant trijų kojų ji vaikščiodavo, o ketvirtoji vilkdavosi bejėgė. Miesčionys atvažiuodavo tyčia tu "dyvų" pažiurėti. Kad "paroda" butų įdomesnė, farmerys pripylė į ceberį vandens ir įleido tą keistą antuką plaukiot. Bet jo kojos susipainiojo ir jis niekam nematant prigėrė.

### AMERIKA NESIKIŠ Į KARĄ.

Prieš išsiskirstydamas Kongresas padarė nutarimą, kad Amerika privalo laikytis neitraliai ir į jokį svetimą karą nesikišti. Tuo tikslu nutarė uždrausti pardavinėti ar gabenti kariaujančioms valstybėms bet kokią karo medžiagą.

## SMULKIOS ŽINIOS

Texas valstijos gyventojai visuotinu balsavimu nutarė grąžinti degtinės pardavinėjimą. Iki šiol tenai vis laikėsi prohibicija.

Denvero mieste katalikų bažnyčios apstatytos sargais, nes kažin kas tenai pradėjo jas deginti viena po kitos.

Abisinijos sostinėj Addis Ababoj buvo peršautas Italijos konsulas, baronas Falconi. Skelbiama, kad jis pats persišovęs per neatsargumą.

Lenkija išvijo Sovietų spaudos korespondentą, Josifą Kovalskį, užtai kad Maskva išvijo lenkų korespondentą.

Razinkose yra geležies, bet špinakuose ir mėsoje jos yra daugiau.

## PAJIEŠKOJIMAI

**Pajieškau dėdės** Mikolo Senučio ir Antano Jenionio, paeina iš Aukštadvario parapijos, Vilniaus gub., pirmiau gyveno Lowell, Mass. Taipgi Levusės Senutienės Taučionių kaimo. Prašau jų pačių atsišaukti; kurie žinote kur jie randasi maloneikite pranešti jų adresą. (7)
Mrs. Levusė Zupkauskienė,
423 Wood st., Philadelphia, Pa.

### APSIVEDIMAI.

**Pajieškau apsivedimui** merginos arba našlės, kuri butų apie 30 arba 35 metų, turiu savo locną namą ir man reikalinga gaspadinė. Prašau atsišaukti tik iš apylinkės, kad galėtume suseit ypatiškai pasimatyti. (7
J. ADAMS,
136 McKibben st., Brooklyn, N. Y.

### REIKALINGA MOTERIS

**Pajieškau moters** prie lengvo stubos darbo, ir vieną 2 metų vaikutį prižiurėt. Atsišaukit laišku arba ypatiškai po 7 val. vakarais. A. A. (6)
1306 Washington st.,
No. Abbington, Mass.

**REIKALINGAS** DARBININKAS ANT ŪKĖS. Geram vyrui darbas ant visados. Vidutinio amžiaus.
MRS. M. M.,
P. O. Box 17, Danielson, Conn.

### Pajieškau Darbininko

ANT FARMOS. Kuris galėtų vest visą ūkį—turi mokėt visus farmos darbus. Jeigu pasirodytų patogu abiem, gal susitaikytumėm gyvent draugiškai. Plačiau paaiškinsiu per laišką.
P. KLISEVICH,
St. Colixte de Kilkenny, P. Q. Canada

### REIKALAVIMAI.

**Reikalingas pusininkas** ant mažos ukės su maža suma pinigų prisidėt. Galima geras pragyvenimas padaryt. Esu vienui vienas ir negaliu visko apdirbt. Norėčiau gauti gerą ir teisingą pusininką. Per laišką duosiu platesnių informacijų. (6)
GEO. KANTANAVIČIA,
R. D. 3, Richfield Springs, New York.

### Gera Farma Parsiduoda

41 akeris žemės, 6 kambarių stuba, didelis miškas, yra visokių medžių ir ganyklos, du šuliniai ir upelis pro bamią teka. 2 karvės ir buliukas, 100 vištų ir daug viščiukų, grušių ir obuolių pilna, neturim kam surinkt ir parduot. Daug šieno ir daržovių, ir bulvių, neturėsim kam suimti. Patys esam seni ir bejiegiai. Kas kiek duos, tam parduosime. Jeigu rastusi toks geros širdies žmonas žmogus kad ir su vaikais užlaikyt mus už šitą farmą tai mes jam galėtumėm aprašyt.
Mrs. H. Rodwell, R. F. D. Box 132,
Oxford, Me. (6)
Jeigu kurie nerastų, paklauskit pas Kaselį—Allen Farm, kur Rodwell gyvena.

### GERA PROGA.

**Turiu Lietuvoje,** Kauno mieste namus ir geroje vienoje farmą (ūkį). Biznį galima laikyt kokį nori. Noriu parduot arba mainyt ant namo Amerikoje, kurie nori važiuot Lietuvon, platesnes žinias suteiksiu per laišką.
POVILAS BALTRUŠAITIS, (7)
1925 Harcums Way, Pittsburgh, Pa.

**PARSIDUODA KAMPINIS NAMAS** su štoru, Bučerne ir Groserne; gražioje vietoje. Gali pirkt ir skyrium namą arba štorą. Rašykite: (6)
A. BAŠKIS
52 Bonair St., Somerville, Mass.


NUO REUMATIZMO SKAUSMŲ AR GĖLIMO
VARTOK KAPO—SALVE

Ši mostis yra garantuota ar pinigai grąžinami. Apie Kapo-Salve rezultatus ant pareikalavimo galime prisiųsti liudijimus. Geriausia mostis nuo ramatų ir kitų Skaudulių. Mes patys darom ją ir Garantuojam. Prisiunčiame paštu reikalaujantiems.

SOOTKOOS DRUG CO.
90a Millbury Street, WORCESTER, MASS.
VIENINTĖLĖ LIETUVIŠKA VAISTINĖ WORCESTERYJE.


Japonijoj šiomis dienomis siautė didelės audros. Buvo užmušta 10 žmonių ir pridaryta daug blėdies javams laukuose.


SIENINIAI
KALENDORIAI
1936 METAMS.

Užlaikau daug visokių rušių ir visokia kaina Sieninių Kalendorių. Biznieriams padarome su jų apgarsinimais ir pigiai. Kurie norėtų pardavinėt pavieniais, geros išlygos. Turime ir Darliaus-Girėno Kalendorių su jų aeroplanu. Prisiunčiame į namus kas pareikalauja. J. GILEVIČIUS, (-)
73 Hartford Ave.,
NEW BRITAIN, CONN.

Frank Ricickio
MOSTIS

Kurie kenčiate nuo negyjančių žaizdų ir vočių, ulcerio, užsisenėjusių ir naujų, kurios pasirodo ant kojų ir kitų kūno dalių, kurios kartais užgydomos bet ir vėl atsinaujina. Žaizdų išveizda, prakiura oda, paraudusi, pamėlynuoja, teka vanduo ir niežti. Kuriems tas pasireiškia, vartokit F. Ricicko Mostį ir jo patarimus, su kurios pagalba išsigydysit. Mosties kaina $1.00 ir $2.00.

F. Ricicko gyduolė nuo Vėžio ligos. Ji suteikia didelę pagalbą iš vidaus ir iš viršaus, sulaiko kraujo bėgimą, sustabdo skausmus, išliuosuoja vidurius, atleidžia sutinimą į 24 valandas ir ligonis gauna didžiausį palengvinimą. Kaina mosties ½ oz.—$3.00 ir ½ oz. į vidų gerti—$3.00 su prisiuntimu. Taipgi atstatom Pailas į 5 dienas, jeigu kuriems nebuvo išpiaustyta. Kaina $5. Money orderius ar pinigus siųskit registruotam laiške.
Kreipkitės šiuo antrašu: (-)
298 Hillside Ave., Hartford, Conn.
FRANK RICICKAS


## Tirs Aukštas Maisto Kainas.

Prieš užsidarydamas Kongresas priėmė rezoliuciją, kad butų ištirta, koks yra skirtumas tarp tų kainų, kurias farmeriai gauna už savo produktus, ir tų, kurias miestų gyventojai moka; kokiu budu tas skirtumas pasidaro ir kas juo naudojasi. Kitaip sakant, turi but ištirta, kodėl taip mažai už maistą gauna farmeriai, ir kodėl jis toks brangus atvežtas į miestus?

Tirimo darbas pavestas Federal Prekybos Komisijai ir tam darbui jai paskirta $150,000. Komisija turi paruošti pilną raportą ir pristatyti jį sekančiam Kongresui, su savo patarimais, kokį reikėtų išleisti įstatymą ar įstatymus, kad šitam visuomenės išnaudojimui butų galima užkirsti kelias.

### NĖPRIIMA ŽYDŲ Į GATVĖKARIUS.

Iš Berlyno pranešama, kad Magdeburge žydams neleidžiama jau ir gatvėkariais važiuoti. Ant visų tramvajų esą prikaltos iškabos: "Žydai čia nereikalingi."

## Budelis Pasikorė.

Vienos kalėjime pereitą sąvaitę pasikorė budelis Alois Fuersi, kuris už pinigus žudydavo valdžios pasmerktuosius žmones. Daugiausia darbininkų jis pakorė po to, kai Austrijoj įsigalėjo Romos katalikų kunigų fašistiška diktatura. Įpratęs žudyti kitus, jis buvo budelis ir savo šeimynai. Nelabai senai supykęs jisai nužudė du savo vaiku. Už tai jis buvo areštuotas ir uždarytas kelėjiman, kur dabar ir pats pasikorė.


BALTIMORE, MD.
ARTISTIŠKAI ĮRENGTA LIETUVIŠKA UŽEIGA.
BENNEY'S CAFE
GAUNAMA STIPRUS IR MINKŠTI GĖRIMAI IR VISOKIE UŽKANDŽIAI.
Graži vieta smagiai praleist laiką su pažįstamais žmonėmis.
Muzika kiekvieną dieną ir vakarais
Šokių Petnyčia, Subatos ir Nedėlios vakarais.
Baltimorės lietuvius prašome užeit pasižiūrėti mūsų gražiai įrengtą vietą. Iš toliau atkeliavę gali gaut ir kambarius.
TONY BENNEY
721 W. Lexington Street
BALTIMORE, MD.



TEISINGAS PATAREJAS
GYVENIMO IR MOKSLO KNYGA.

"Teisingas Patarėjas" aiškina daugiausia lyties ir sveikatos reikalus. Bet jis taip pat nušviečia ir daugybę kitų dalykų. Jis pasako beveik viską, kas žmogui reikia žinoti.

Tai yra vienintėlis veikalas, kuris neužims jusų laiko ilgais pasakojimais ir nuobodžiais išvadžiojimais, bet trumpais ir aiškiais žodžiais pasakys jums atvirą tiesą: **kas reikia daryt, o ko nereikia, kad butų galima be baimės naudotis gyvenimo smagumais ir nepadaryti klaidos.** "Teisingas Patarėjas" atsakys jums net į tokius klausimus, kurių jųs kartais nenorėtumėt ir savo gydytojo klausti. Beveik kiekvienas lyties klausimas jame nušviestas, beveik kiekvienas "sekretas" išaiškintas.

Štai tik keliatas tų klausimų, kuriuos aiškina "Teisingas Patarėjas:"

**Ką reiškia meilė ir iš kur ji pareina?**

**Kaip atsirado ir ką reiškia bučkis?**

**Ką reiškia "pirmosios nakties teisė," kuria seniau naudojosi kunigai ir dvarponiai?**

**Ką reiškia šliubinis žiedas? Balta jaunosios šlėbė? Jaunosios šydras? Ryžių barstymas jauniems ant galvų? "Medaus Mėnuo?"**

**Kas reikia jaunai merginai žinoti prieš ištekėjimą kad nepadaryti klaidos?**

**Kokio amžiaus geriausia tekėti ir vesti?**

**Kas reikia žinoti pirmą naktį? Šito nepasako jauniems nei tėvai, nei bažnyčia, nei mokykla. O klausimas labai svarbus, nes nuo jo priklauso gyvenimo laimė ar nelaimė. Bet ką visi slepia, tą atvirai pasako "Teisingas Patarėjas."**

**Arba Gimdymo Kontrolės Klausimas. Turėt ar neturėt vaikų? Tai opiausis kiekvienos šeimynos klausimas. Ir "Teisingas Patarėjas" čia patiekia įdomių informacijų.**

**Ar galima nustatyt busimo kudikio lytis iš kalno? D-ras Reeder sako, kad galima, ir "Teisingas Patarėjas" paduoda jo nurodymus, kaip tai padaroma.**

**Kodėl tulos moterys neturi vaikų, kad ir labai nori? "Teisingas Patarėjas" ir šitą klausimą atsako.**

**Kokius vyrus moterys myli? Kokias moteris myli vyrai? Arba kokios moterys neprivalo tekėti? "Teisingas Patarėjas" pasakys jums viską.**

**Eugenika arba mokslas apie sterelizaciją ir žmonių veislės pagerinimą.**

**Kas reikia žinoti, kad vaikai butų sveiki ir gražųs? Kaip turi užsilaikyti neščia moteris? Kaip reikia auginti kudikį?**

**Moteries anatomija ir fiziologija.**

**Kodėl kunigams turėtų but uždrausta kalbėt apie šeimyniškus reikalus?**

**Onanizmas arba savęs naudojimas. Ar tiesa, kad kiekvienas jaunas vyras užsiima tuo papročiu? Ar tiesa, kad merginos ir moterys užsiima tuo daugiau negu vyrai? Ar tiesa, kad kiekvieną onanistą galima pažinti pažiurėjus jam į veidą? Ar kenkia tas paprotys sveikatai?**

**Į visus šiuos klausimus "Teisingas Patarėjas" atsako aiškiai ir nieko neslėpdamas.**

**Knyga graži, 223 puslapių, stipriais audimo apdarais, aukso raidėmis papuoštais.**

Be to, "Teisingas Patarėjas" pasakys Jums trumpai ir aiškiai: Kaip prasidėjo pasaulis?—Iš kur ir kaip atsirado žemė?—Kaip atsirado žmogus ant žemės?—Kaip senai žmogus ant žemės gyvena?—Kaip atsirado draugija?—Kaip buvo išrasta ugnis?—Kaip žmogus pradėjo valgyt kitus gyvunus?—Kaip atsirado naminiai gyvuliai?—Kaip prasidėjo civilizacija?—Kaip žmogus išmoko kalbėt?—Kaip atsirodo raštas?—Kokie buvo lytiški santykiai senovėj?—Ir daug-daug kitų įdomių dalykų. Su paveikslais.

"Teisingo Patarėjo" parašymui buvo sunaudoti tokie mokslo veikalai, kaip Wellso "Pasaulio Istorija," Jordano "Evoliucijos Pagrindai," McCabe'o "Civilizacijos Evoliucija," Boelsche's "Žmogaus Evoliucija," L. H. Morgano "Senovės Draugija," Cloddo "Pirmykščio Žmogaus Istorija," Prof. Augusto Forelio "Lytiškas Klausimas," Lilianos Eichner "Žmonijos Papročiai," D-ro Gates "Sexual Thruths" ir daugybė kitų. Supirkti visas šitas knygas ir perskaityti reikėtų daug pinigo ir laiko. Bet "Teisingas Patarėjas" paduoda jas sutraukoj ir kaštuoja tik $2. Knyga gražiai apdaryta, viršeliai papuošti aukso raidėmis. Tai kartu mokykla ir papuošimas namuose.

**Užsisakykit "Teisingą Patarėją". Kaina $2.**

KELEIVIS
253 Broadway, South Boston, Mass.

# Kaip Išrodė "Viso Pasaulio Kongresas" Kaune.

**Poteriai, Smetonos "globa" ir kitos ceremonijos.**

Rugpiučio 11 dieną Kaune prasidėjo senai visų laukiamas ir dideliu susidomėjimu sutiktas pirmasis "viso pasaulio lietuvių kongresas." Į jį iš visų kraštų suplaukė arti 100 delegatų. Kongrese atstovaujama keturiolikos valstybių lietuviai, bet daugiausia atstovų iš Jungtinių Valstijų ir Latvijos. Kongreso išvakarėse visi Lietuvos laikraščiai buvo pilni straipsnių kongreso klausimais. Kongreso atidarymo dieną Kaunas pasipuošė tautinėmis trispalvėmis vėliavomis. Bazilikoje kongreso dalyviams buvo atlaikytos iškilmingos pamaldos, poteriai, kuriose dalyvavo ir vyriausybės nariai.

Tuojaus po pietų, ties valstybės teatru, kuriame įvyko kongreso atidarymas, susirinko tukstančiai žmonių. Atidarymo posėdyje dalyvavo vyriausybės nariai, visuomenės ir kitų sričių atstovai, taip pat ir visi užsienio lietuvių delegatai. Pusiau ketvirtą valandą į kongreso atidarymą atvyko Ponas Smetona, lydimas draugijos užsienio lietuviams remti valdybos narių. Draugijos pirmininkas Skipitis pakvietė Smetoną atidaryti ir "globoti" kongresą. Smetona pasakė kalbą, kuri buvo palydėta tautos himnu.

Skipitis, kreipdamasis į kongreso dalyvius, pasakė:

"Ši diena yra istoriška diena musų tautai. Iš tolimųjų ir artimųjų žemių lietuvių tautos vaikai susirinkome pasakyti musų poeto žodžiais: lietuviais esame mes gimę, lietuviais norime ir buti. Nei jurės-marės, nei vandenynai neatskirs musų širdžių nuo senosios musų tėvynės Lietuvos. Lietuvos žemė išaugino musų tautą, todėl Lietuva, o ne kas kitas yra musų visos tautos motina. Ši musų visų mylima motina išleido savo vaikų didį burį į platųjį pasaulį. Išleido ne dėl to, kad tų savo vaikų nebutų mylėjusi, bet dėl to, kad ji pati buvo suvargusi ir skriaudžiama, svetimųjų bato trypiama ir spardoma, todėl kad ir duonelės menkai beturėjo, visiems savo vaikams nepakakdavo. Nuskurdę, nepamokyti, neapsišvietę keliavo Lietuvos vaikai į svetimas žemes sau duonos jieškoti, bet nekaltino savo motinos. Priešingai, sielojosi jos vargais, galvojo ir dirbo, kad tik savo motinai Lietuvai padėjus, pagelbėjus. Burėsi į draugijas, leido knygas ir laikraščius, kad savąją lietuviškąją kulturą išlaikius ir pakėlus.

"Su pasaulio karo audromis, su krauju ir ugnimi atėjo Lietuvos nepriklausomybė. Dėja, nepriklausomybės saulė nevisai Lietuvos žemei šviečia. Dar trečdalį Lietuvos žemių tebelaiko prislėgę okupacijos sutemos. Mes gerai atsimename, kiek kraujo išlieta, kiek gyvyvių padėta Lietuvą bevaduojant, su musų tėvynės nepriklausomybės priešais bekovojant. Netik gyvybių, bet ir daug milijoninių lėšų paėmė karas dėl Lietuvos nepriklausomybės. Mes džiaugiamės ir didžiuojamės, kad anais sunkiais laikais musų užsienyje gyvenantieji broliai visokeriopai padėjo musų tėvynei Lietuvai. Karo nualintai naujai įsikurusiai Lietuvai medžiaginė paspirtis buvo reikalinga, kaip ligoniui grynas oras, saulės spinduliai. Ir čia musų užsieniečiai broliai buvo jautrus ir duosnus. (Bet jie buvo duosnus demokratinei Lietuvai, o ne diktaturai.—Red.)

"Bent kiek prasikurusi Lietuva jau pati mėgina atsidėkoti už didelę pagalbą sunkioje valandoje tam tikslui įkurdama Draugiją Užsienio Lietuviams Remti. (Ir "atsidėkodama" neįsileidžia musų laisvų laikraščių. —Red.) Trejus metus padirbėjusi DULR pamatė ir įsitikino, kad ne jos vienos čia darbas. Darbai čia dideli, darbo laukas neapmatomai platus ir darbininkų čia reikia ne vieno tukstančio. Šiems darbams reikia didesnės talkos, o pirmiausiai talkos pačių užsieniečių. O kaip toji talka susidarys nepasitarus? Tokiam pasitarimui ir kvietėme Tamstas čia, į nepriklausomąją Lietuvą, iš visų kraštų, kur tik didesni lietuvių skaičiai gyvena.

"Turime su džiaugsmu pripažinti, kad į musų kuklų atsišaukimą labai jautriai atsiliepė tolimose ir artimose žemėse gyvenantieji musų broliai. Šiandien mes turime iš keliolikos valstybių atvykusius atstovus. Turime tukstančius svečių, kurių negalėjome sutalpinti šiame teatre. Argi tai nėra tikras įrodymas, kad musų broliai užsieniečiai tebemyli savo tėvų žemę, tebebrangina savo kalbą, savo kulturą, tebesirupina Lietuvos rupesčiais, tebesidž i a u g i a Lietuvos džiaugsmais. (Ponas Skipitis užmršo paminėt cenzurą ir seimą.—Red.)

"Susirinkome čia visai sąvaitei. DULR dėjo visas pastangas, kad paruošus visą, kas reikalinga kongreso produktingam darbui. O darbo yra daug. Susirenkame pirmą kartą jau gerokai vieni nuo kitų nutolę, vieni kitus menkai bepažindami. Tad pirmas uždavinys — arčiau susipažinti, o susipažinę vieni kitus lengviau ir suprasime. Atvykusiųjų svečių prašytume susipažinti su visu musų gyvenimu ir vertinti jį atsižvelgiant į tai, kad prieš 17 metų Lietuvoje tebesiautė žauri vokiečių okupacija, kad po to ėjo musų pačių karai su priešais, kad Lietuva ir ligi šiol dar neturi normalių santykių su savo kaimynais. Prašytume atsižvelgti ir į tai, kad iš senesnių laikų, tai yra, iš rusų priespaudos laikų paveldėjome tik menką mokyklą, prastus kelius bei susisiekimą, nuskurdusius miestus bei miestelius, nualintą, atsilikusį žemės ūkį. O tautinis lietuviškas supratimas irgi tebuvo menkutis.

"Galvodami apie brolius užsieniečius, turime irgi atsiminti tają aplinkybę, kurioje jie gyvena. Nekaltinkime per daug, jei jie svetimos kalbos griebiasi, nes jie neturėjo kur savosios gerai išmokti. Nekaltinkime per daug užsieniečius brolius, kad jie nutolo nuo Lietuvos, nes jie per mažai progų teturėjo Lietuvą geriau pažinti ir su ja susirišti. Dabar visa tai mes matome ir turime atitaisyti, kas negera. (Visų pirma reikėtų atitaisyti 17 gruodžio nakties smurtą. — Red.) Šis kongresas turi mums padėti nustatyti kelius ir budus kulturiniam bendradarbiavimui Lietuvos su užsienio lietuviais. Vos prieš keliatą desėtkų metų mes dabartinės nepriklausomos Lietuvos lietuviai knygą ir laikraštį gabenomės iš užsienio. Spaudos atgavimas, o dar labiau nepriklausomybė davė mums galimumo netik su broliais užsieniečiais susilyginti, bet ir gerokai juos pralenkti. (Ar į atbulą pusę.—Red.) Turime paaugėjusią spaudą. Turime jau netik mokymo, bet ir mokslo įstaigų. Lietuviškosios meno jėgos irgi turi progos ir galimumo pasireikšti. Todėl Lietuva savo lietuviškos spaudos spindulius (Tie "spinduliai" nešviečia.—Red) turėtų nukreipti į musų brolius užsieniečius, ypač į priaugančią, jaunąją kartą. Iš kitos pusės broliai užsieniečiai galėtų atnešti į Lietuvą naują, naudingų idėjų. (Tik atidarykit duris! — Red.) Šis kongresas turėtų surasti kelius ir budus ir musų ekonomiškam bendradarbiavimui su broliais užsieniečiais. Dar lietuviškai tebekalbančių musų brolių užsieniuose turime 40 nuoš., o lietuviškai tebejaučiančių lietuvių ir iš Lietuvos kilusių kitataučių rasime dar didesnį skaičių, negu pačioje Lietuvoje gyvenančių. Tie skaičiai duoda mums pagrindo manyti, kad ir šioje srityje mes galėtume vieni kitiems nemažai padėti.

"Prie tos pat kongreso progos turėsime, kad ir toli gražu nepilną, meno, spaudos ir fizinės kulturos apžvalgą. Kviestis musų menininkus užsieniečius yra pirmas mėginimas. DULR dėl labai aprėžtų finansinių galimumų tegalėjo tik mažą dalelę tų musų užsieniečių menininkų kurybos šiąja proga parodyti. Meno jėgų užsieniečiai lietuviai turi daug ir gražių. Reikia manyti, kad šis pirmas mėginimas susipažinti su musų užsieniečiais menininkais atidarys vartus į tolimesnį ir platų susipažinimą. Užsienio spaudos apžvalga-paroda, kad ir nepilna, bet, manau, bus įdomi ir turtinga. Per pusę šimto musų menininkų patiekia savo kurinius užsieniečiams svečiams pamatyti.

"Didžiai gerbiamieji kongreso atstovai ir svečiai, trumpai paminėjęs musų numatomus darbus bei pramogas, DULR ir savo vardu sveikinu jus susirinkusius į musų seną Kauną ir linkiu, kad šis kongresas butų vaisingas darbais—darbais, kurie butų įrašyti lietuvių tautos istorijoje, kurie amžiais saulės šviesa šviestų ir šauktų mums ir musų vaikams: bukime lietuviais ir kurkime lietuviškąją kulturą." (Tai tuščia deklamacija. Juk lietuviai ir negali but kitokie, kaip tik lietuviai.—Red.)

Po šios Skipičio kalbos, buvo sudarytas kongreso prezidiumas, į kurį vienbalsiai išrinkti: iš Amerikos "Draugo" red. L. Šimutis, pralotas Krušas, "Tėvynės" redaktorius Vitaitis, "Dirvos" Karpis-Karpavičius, Newarko Trečiokas ir "Naujienų" red. Augustinas; iš Latvijos, "Lietuvių Balso" redaktorius A. Vronevskis; iš Anglijos, "Išeivių Draugo" red. O. Gečionytė, ir DULR pirm. Skipitis, kuris kongresui ir pirmininkavo.

Sudarius prezidiumą, sekė sveikinimai. Pirmiausia žodžiu pasveikino min. pirmininkas Juozas Tubelis. Jam baigus sveikinti, į teatro sceną įbėgo 16 Rygos lietuvių sportininkų, kurie kongresui atnešė sveikinimą. Iš Rygos į Kauną jie atbėgo per 19 valandų. Toliau, kongresą žodžiu sveikino Kauno miesto burmistras A. Merkys, buvę Lietuvos prezidentai Al. Stulginskis ir dr. K. Grinius, valstiečių liaudininkų sąjungos pirmininkas adv. M. Sleževičius, krikščionių demokratų pirmininkas Bistras, socialdemokratų atstovė adv. L. Purėnienė, savanorių kurėjų sąjungos pirmininkas adv. P. Gužas, Amerikos lietuvių savanorių vardu Purvis, Šaulių sąjungos pirmininkas prof. L. Vailionis, Vilniui vaduoti sąjungos pirm. dr. A. Juška, Universiteto prorektorius prof. Pranas Juodelė, studentų lietuviškų organizacijų sąjungos pirmininkas stud. A. Kairelis, žurnalistų atstovas dr. Pranas Dailydė, Vilniečių sąjungos pirmininkas prof. Z. Žemaitis, darbininkų atstovybės pirmininkas Pranas Šulaitis, skautų atstovas J. Mašiotas, Jaunosios Lietuvos sąjungos pirmininkas J. Povilauskas, "Pavasario" federacijos pirmininkas dr. J. Leimonas, "Jaunimo" sąjungos pirmininkas J. Paleckis, ateitininkų vadas K. Pakštas, katalikų veikimo centro dvasios vadas kan. T. Dogelis, gen. J. Bulota, mokytojų sąjungų atstovai: Papečkis, Malinauskas ir Busilas, "L. Aido" red. A. Jakševičius, "Lietuvos Žinių" red. J. Kardelis, "Spaudos Fondo" direkt. B. Žygelis, ir Klaipėdos krašto lietuvių atstovas Gaigalaitis.

Išklausę sveikinimų, visi kongreso dalyviai buvo nuvesti į Vytauto muziejaus sodelį pagerbti žuvusiųjų. Čia buvo išrikiuoti kariuomenės visų rušių daliniai. Aukštųjų karininkų lydimi, atvyko vyriausybės nariai.

Prasidėjus muziejaus vėliavų nuleidimo apeigoms, kongreso vardu prabilo L. Šimutis, kuris tarp kita ko, pasakė: "Užsienio lietuviai, kaip tik šiuo metu matė butiną reikalą pareikšti tautos vienybės manifestą: jei kas drįs įkelti koją į Lietuvos žemelę, viso pasaulio lietuviai stos į nenugalimą kovą..."

Orkestrams grojant gedulingą maršą, prie paminklo žuvusiems dėl Lietuvos laisvės ir ant Nežinomojo Kareivio kapo buvo padėti kongreso vainikai.

Į susirinkusius kalbą pasakė ministeris pirmininkas Tubelis.

Ministerio pirm. kalbą palydėjo Tautos himnas, o Amerikos lietuvių Lietuvai dovanotas Laisvės Varpas suskambino viso pasaulio lietuvių vienybės vardan. Nuleidus muziejaus vėliavas, kariuomenės dalys ir šauliai iškilmingu maršu pražygiavo pro aukštuosius svečius ir kongreso dalyvius. Šiomis iškilmėmis ir buvo baigtas pirmojo pasaulio lietuvių kongreso atidarymas. Toliau ėjo kongreso darbai. Tsb.

## *Šalis, Kurią Mussolini Grobia.*

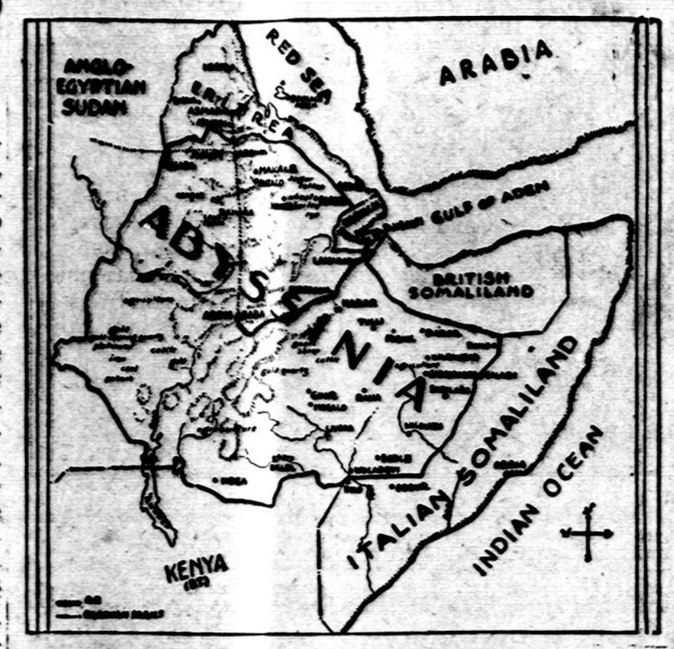


Čia parodytas Abisinijos žemėlapis. Abisinija randasi Rytų Afrikos pakrašty, iš visų pusių apsupta europiečių kolonijomis. Dabar Italija pasiryžo ir pačią Abisiniją pasigrobti.

## *Laiškai Maikiui Su Tėvu.*

Sveikas gyvas, tėvuk! Nors aš esu bedarbių eilėse, bet šiaip-taip suradau dolerį ir siunčiu tau ant ruginės. Išsigerk, kad butų drąsiau su velniais kovoti.

J. Maksvitis,
Hammond, Ind.

Sunčiu $3.00 seniui ant batų ir norių, kad jis lankytų mano namelį toliau. Aš labai myliu skaityt jo ginčus su Maikiu. "Keleivis" yra mano mylimiausis laikraštis, ir kai jis ateina, tai mudu su savo žmona negalime juo pasidalyti. Viso gera,

Juozas Grinkas,
Sidney Mines, Canada.

Prisiunčiu $2.00 Maikiui ant knygų, kad jis ką nors pasakytų moterims apie tai, kaip daržoves užlaikyti ant žiemos. Angliškai mes ne visos mokam, tai butų gerai, kad lietuviškai galėtume pasiskaityti, kaip gerus vaisius sunaudoti. Gud bai,

Marė Cupkevičienė,
Bridgeport, Conn.

Matau, kad senis pradėjo jau lotiniškai mokytis, tai gali but, kad neužilgo jam reikės ir misiolas pirktis, vadinas, pinigai bus reikalingi. Dėl to prisiunčiu čionai 2 rubliu, gal Maikio tėvas į kunigus išeis.

Su pagarba, A. Rack,
Philadelpia, Pa.

Prisiunčiu Maikio tėvui pora dolerių ant batų ir prašau nepykti, kad truputį pavėlavau. Prie progos tariu ačiu už gerą laikraštį ir naujienas.

Su pagarba,

Jonas Listavičius,
Hamilton, N. Y.

Gerbiamas "Keleivi!" Prisiunčiu dolerį už pusmetį ir prašau man siuntinėti "Keleivį." Aš labai "Keleivį" myliu. Esu jau senas, tai jis man yra poterių vietoj. Man geriau "Keleivį" skaityti, negu poterius kalbėti.

Su pagarba, Vincas Rimkus,
St. Charles, Ill.

Siunčiu Maikiui ant mokslo 5 dolerius ir sveikinu "Keleivio" štabą su 30 metų sukaktuvėm. Aš skaitau "Keleivį" jau daug metų ir labai jį myliu.

Su pagarba,

J. Aleksaitis,
Minersville, Pa.

**DRAUGAI DARBININKAI, SKAITYKITE "KELEIVĮ," NES TAI YRA DARBO ŽMONIŲ LAIKRAŠTIS.**


# GAUNAMOS KNYGOS "KELEIVIO" KNYGYNE.

**Žodynas lietuviškai angliškos ir angliškai lietuviškos kalbų.** Sutaisė A. Lalis. Abi dalįs vienoje knygoje. Pal. 1274. Gražus tvirti apdarai $16.00

**Lengvas Budas Išmokti Angliškai.**— Rankius reikalingiausių žodžių ir pasikalbėjimų. Ši knyga sutaisyta taip lengvai ir suprantamai, kad kiekvienas gali greitai išmokt kalbėt angliškai. Joje telpa netik atskiri žodžiai, bet ir ištisi sakiniai, pasikalbėjimai darbo jieškant, važiuojant kur nors, nuėjus krautuvėn, pas daktarą, pas barzdaskutį, pas kriaučių ir tt. Su fonetišku įstarimu ir gramatika. Antra padidinta ir pagerinta laida. Sutaisė St. Michelsonas. Pusl. 95. ..... 35c.

**Etnologija** arba istorija apie žemės tautas. Pagal Dr. H. Haberlandą, parašė Šernas. Su paveikslėliais. Aprašo apie visas musų pasaulio žmonių tautas, veisles arba rases. Yra didelei naudinga kiekvienam perskaityti Chicago, Ill., pusl. 667, Gražuose audimo apdaruose ..... $4.00

**Monologai ir Deklamacijos.** Šioje knygoj telpa daugybė naujų, labai gražių ir juokingų monologų ir deklamacijų. Visokios temos: darbininkiškos, revoliucionieriškos, tautiškos, humoristiškos ir laisvamaniškos. Visos skambios, visos geros. Tinka visokiems apvaikščiojimams, baliams, koncertams ir tt. Antra pagerinta laida. So. Boston, 1914 m. ..... 25c.

**Rymas. Romanas.** Ta knyga yra verstą į visas kalbas, todel kad yra gražiai aprašyta apie Rymą. Lietuviškas vertimas yra lengvas ir gražus. Chicago, Ill. 1909, pusl. 432. Drutai apdaryta. ..... $2.50

**Inkvizicija.** Parašė N. Gusev. Puiki naudinga knyga, aprašyta katalikų bažnyčios siautimas ir pradžia reformos. Su daugeliu puikių paveikslų. 215 pusl. Popieros apdaruose. .. $1.00

**Gamtos Istorija.** Pagal P. Bert vertė Dr. A. Bacevičia. Knyga su daugeliu paveikslų, žuvių, žmonių, medžių, akmenų ir tt.; trumpai, aiškiai ir suprantamai išaiškina gamtos istoriją. Chicago, Ill. 1903, pusl. 209. Gražiuose audimo apdaruose. ..... $1.50

**Amžinos Dainos.**— Šioj knygutėj telpa 44 geriausių Jovaro dainų. Jos tinka deklamacijoms ir dainavimui, kaip namie, tap ir susirinkimuose. Pusl. 32 ..... 15c.

**Švento Antano Stebuklas.** Dviejų veikimų komedija. Perstatymui reikia 10 aktorių, 8 vyrų ir 2 moterų, lošimas užima apie 2 valandas. .. 25c.

**Kur Musų Bočiai Gyvene?** — Arba tyrinėjimas, kur buvo pirmutinė žmonių lopšinė. Knyga labai pamokinanti. **Kodel Aš Netikiu į Dievą?** — Arba Tikėjimo Kritika. Kiekvienas geras katalikas ir laisvamanis privalo ją perskaityti. 64 pusl. ..... 20c.

**"Salomėja",** arba kaip buvo nukirsta šv. Jonui galva. Drama viename akte, parašyta garsaus anglų raštininko. Vertėtų kiekvienam perskaityti. ..... 25c.

**Socializmo Teorija,** tai veikalas, kuris trumpais ir aiškiais faktais parodo, kaip iki šiol keitėsi draugijos formos, talizmas. Kaina ..... 25c.

**Apie Dievą, Velnią, Dangų ir Pragarą.** Parašė Robert G. Ingersoll, garsiausias pasaulyje kalbėtojas ir Biblijos prietarų naikintojas. 72 puslapių ..... 25c.

**"O. S. S."** arba **šliubnė iškilmė.**— Vieno akto farsas, labai juokingas ir geras perstatymui. Kaina .... 15c.

**Amerikos Macochas.** —Arba kaip katalikų kunigas Hans Schmith papiovė merginą Oną Aumuller. Su paveikslais. 16 pusl. ..... 10c.

**Žemaitės Raštai Karės Metu.** Lietuvos Šelpimo Fondo leidinys. Su Rašytojos paveikslų, 126 puslapiai, kaina ..... 50c.

**Materiališkas Istorijos Supratimas.** Lapeliai iš proletariškos filosofijos. Jei nori žinot, kas gimdo pasaulyje įvairiausius nuotikius, tai perskaityk šitą knygelę. Kalba labai lengva. Knyga protaujantiems darbininkams neapkainuojama. Modega imta iš Greilicho. Parašė Z. Aleksa. So. Boston.

**Sveikata arba tiesus ir trumpas kelias į sveikatą.** Pamatinės žinios iš anatomijos, fiziologijos ir hygienos. Sutaisė Dr. A. L. Graičiunas, Chicago, Ill. 1911, pusl. 339. Drutuose audimo audaruose. ..... $2.50

**Anarchizmas.** Pagal Proudhono mokslą, parašė d-ras Paul Elzbacher, vertė Briedžių Karaliukas. South Boston, Mass. pusl. 29. ..... 10c.

**Trumpa Senobės Istorija.** Pagal prof. R. Vipper vertė iš rusų kalbos D. Su paveikslais senoviškų liekanų ir 5-kiais spalvuotais gražiais žemlapiais. Chicago. Gražiuose apdaruose .. $2.50

**Eilės ir Straipsniai.** Šioj knygoj telpa 23 gražios eilės, daugybė straipsnių, juokų, ir tt. Puikiai iliustruota. 95 pus. ..... 25c.

**Namų Daktaras,** parašė Dr. A. J. Karalius. Knyga tik ką apleido spaudą. Nauja knyga užpildyta vien receptais, aiškiausi nurodymai kokius vaistus dėl kokios ligos naudoti. Verta šitą knygą įsigyti visiems, nes Namų Daktaras yra viena iš reikalingiausių knygų kiekvienam lietuviui. Įsigykite tuoj. Didelė knyga, drutais apdarais, apie 300 pulsapių. Kaina ..... $2.50

**Kaip Tapti Suvienytų Valstijų Piliečiu?** Aiškiai išguldyti pilietystės įstatymai su reikalingais klausimais ir atsakymais lietuvių ir anglų kalbose. Antra peržiurėta ir pagerinta laida ..... 25c.

**Kokius Dievus Žmonės Garbino Senovėj.** Panašios knygos lietuvių kalboj iki šiol da nebuvo. Čia aprašyta kokius dievus garbino senovės indai bei arijonai, egiptėnai, chaldai, asyrai, lietuviai, barbarai ir tt.; kaip tie dievai vadinosi, kur jie gyveno ir kokius jie santikius su žmonėmis turėjo. Knyga stambi ir labai užimanti. Tai yra tikra tikėjimų istorija. $1.00 Drutuose audimo apdaruose .... $1.25

**Žodynas angliškai-lietuviškos kalbos** (Dalis II). Sutaisė Antanas Lalis. Čia rasi visus angliškus žodžius išguldytus lietuviškai. Chicago, 1915 m. Puslapių 835. ..... $8.00

**Lytiškos Ligos ir kaip nuo jų apsisaugoti.** Parašė D-ras F. Matulaitis. Antra, peržiurėta ir pagerinta laida. Kaina ..... 25c.

**Pirėlys Suvadžiotojas,** Vieno veikamo Komedija. Parašė Ben. Rumšas. Gana juokingas veikalėlis. Dalyvauja 2 moterys ir 5 vyrai.

**Kunigo Meilė.** Vieno veikamo Komedija. Parašė Ben. Rumšas. Juokingas veikalėlis. Dalyvauja 2 vyrai ir 2 moterys. Abu veikalėliai vienoje knygutėje. Kaina ..... 25c.

**Tikėjimų Istorija.** Parašė P. D. Chantepie de la Sausaye, Teologijos profesorius. Vertė lietuvių kalbon J. Laukis. Knyga didelio formato, 1086 pusl. su daugybe paveikslų visokių tikėjimų dievų, dievaičių, relikvijų, bažnyčių, šventinyčių ir tt. Gražiais tvirtais apdarais. Chicago, 1914, pusl. 1086. Kaina ..... $7.00

**Žinynas.** Knyga žinių iš mitologijos, historijos, etnografijos, geografijos, astronomijos, aritmetikos, medicinos ir kitų mokslų bei jų šakų; rinkinys visokių patarimų apie sveikatą, budus gydymosi, vaistus, įvairių nurodymų amatninkams, ukininkams, daržininkams, šeimininkams ir kitiems. Iš įvairių šaltinių surinko J. Laukis. Chicago, Ill. 1911 m., puslapi; 392. Apdaryta ..... $3.00

**Delko Reikia Žmogui Gert ir Valgyt?** —Delto, kad norisi, atsakys koks nemokša. Bet delko gi norisi? Delko be valgio žmogus silpsta? Ir delko vienas maistas duoda daugiau spėkų kitas mažiau? Delko žmogui reikia cukraus, druskos ir kitų panašių dalykų? Kodel jam reikia riebalų? Šituos klausinius suprasi tiktai iš šios knygutės. Parašė D-ras G-mus. Kaina ..... 15c.

**Kunigų Celibatas.**— Išaiškinta kunigų bepatystės istorija, pasekmės ir jų doriškas nupuolimas. Šią knygą turėtų perskaityti kiekvienas vyras, tėvas ir jaunikaitis, kurie geidžia, kad jų moterįs, dukterįs ir mylimosios nepapultų į tokią kunigų globą. Parašė kun. Geo. Towsend Fo*, D. D., sulietuvino Ferdinand de Samogitia 25c.

**Lietuvos Respublikos Istorija ir Žemlapis.**—Šitas veikalas parodo, kaip nuo 1905 metų revoliucinės Lietuvos spėkos vedė kovą su caro valdžia, ir kaip tuo pačiu laiku kunigai tą valdžią rėmė ir gynė; kaip paskui revoliucija paėmė viršų, kaip Lietuva likos paliuosuota iš po caro valdžios ir kaip ji buvo apskelbta respublika. Pridėtas didelis spalvuotas žemlapis parodo dabartinės Lietuvos rubežius ir kaip šalis yra padalyta į apskričius. Tai yra vienatinė knyga, kuri parodo, kaip gimė Lietuvos Respublika ir kaip ji išrodo. Čia telpa visi svarbesni dokumentai: Steigiamojo Seimo nutarimai, taikos sutartis su bolševikais, sutartis su latviais, aprašymas visų mušių su lenkais ir tt. Yra tai ne knyga, bet tiesiog žibintuvas, kuris apšviečia visą Lietuvą iš lauko ir iš vidaus. Kaina .... $1.00 Drutais audeklo apdarais .... $1.50

**Byla Detroito Katalikų su Socialistais.** — Pirmą kartą katalikai užpuolė socialistus 31 d. gruodžio, 1911. Antrą kartą jie užpuolė socialistus 31 gruodžio, 1913 m. Šioj knygutėj ištisai telpa teismų rekordai ir prirodymai, kokių priemonių katalikai dasileidžia kovoj su socialistais. Su paveikslais. 61 pusl. ..... 25c.

**Ar Buvo Visuotinas Tvanas?—Kaip** Nojus galėjo surinkti į kelias dienas visų veislių gyvunus, kurie gyvena išsimėtę po visą žemės kamuolį? Kaip jis galėjo tuos gyvunus prastoj savo arkoj sutalpinti? Iš kur ėmėsi tiek vandens, kad visą žemę apsemtų? Kur tas vanduo dabar yra? Kaip iš Nojaus šeimynos galėjo atsirasti po tvano juodveidžiai, raudonveidžiai ir kitų veislių žmonės? Šitie ir šimtai kitų klausimų, į kuriuos negali atsakyti jokis kunigas, yra nuosakiai ir aiškiai išdėstyti šitam veikale. Knyga be galo įdomi. Kas žodis—tai faktas; kas sakinys—tai naujas kunigų argumentas griuva. Mokslas ir mokslas nuo pradžios iki galo. Kaina ..... 25c.

**Stabmeldiška Lietuva iš Artimos Praeities.** Knygutės įtalpa susideda iš sekančių dalių: (1) Giria ir moterų vogimas; (2) Lietuvos moterų ir vyrų šventės; (3) Lietuviai lieka velniais; (4) Paskutiniai lietuvių dievai. Parašė Z. Aleksa. So. Boston, 1912 m., pusl. 32 ..... 10c.

**Paparčio Žiedas ir keturios kitos apysakos:** (1) Neužsitikintis Vyras; (2) Žydinti Giria; (3) Klaida; (4) Korekta. Jose nurodoma kaip žmonės paikai tiki į visokius prietarus, burtus ir tt. ..... 15c.

**"KELEIVIS"**
**253 Broadway,**
**So. Boston, Mass.**


## WAUKEGAN, ILL.

**LIETUVIŲ LAISVĖS MYLĖTOJŲ VALDYBA, 1935 METAMS.**

Jos. Mačiulis — pirmininkas, 906 Prescott St. Waukegan, Ill.

J. Kužinskas — pirm. pagelbininkas, 821 Prescott st., Waukegan, Ill.

B. J. Masiliunas — užrašų rašt. 818 — 10th Place, Waukegan, Ill.

B. Dekšienė — turtų rašt. 630 —8th St., Waukegan, Ill.

K. Vaitiekunas — kasierius, 720—8th St., Waukegan, Ill.

**Kasos Globėjai:**
Emilija Kernagis, Jurgis Petraitis.

**Knygiai:**
K. Dambrauskas, M. Valentukonis.

**Maršalkos:**
J. Stočkus, Jurgis Jokubaitis.

Susirinkimai buna paskutinį ketvergą kožno mėnesio, 7:30 vakare, Liuosybės Svetainėje, kamp. 8th ir Adams Sts., Waukegan, Ill.

# KAS GIRDETI LIETUVOJE

(Nuo musų korespondentų ir iš Lietuvos Laikraščių.)

### NESIBAIGIANČIOS MUŠTYNĖS PIVAŠIUNŲ BAŽNYČIOJE.

Gerai atsimename, jog praeitą pavasarį sufanatizuoti pivašiuniečiai (katalikai—lietuviai ir lenkai), nepasidalydami pamokslais, bent kelis sekmadienius iš eilės po bažnyčią už čiuprų tampėsi... ir bent kelis pirmadienius dėl tų juokingų peštynių po Alytaus apylinkės teismus bylinėjosi...

Dabar kalbamoj bažnyčioj dėl lenkiško pamokslo vėl pasikartojo muštynės, šiuo kartu itin charakteringos peštynės: jaunasis kunigas Alf. Šatas už nepaklusnumą pačioj bačnyčioj kulokų "apšventino" du maldininku: Bagdžių iš Bundžių kaimo ir Buivicką iš Lačionių kaimo. Mat, šie žmonės protestuodami prieš lenkišką kalbą, senajam kunigui Kraujeliui nepabaigus pamokslo, sauvališkai užgiedojo "Vardas Marijos"...

### DIDELĖS MUŠTYNĖS ŽALIAJAME KALNE.

Anądien Kauno Širvintų gatvėje kilo didelis triukšmas. Į triukšmo vietą subėgo aplinkiniai žmonės ir greit atvyko policija. Triukšmo priežastys esančios tokios: sąvaitė prieš tai du piliečiai nakties metu atėję į vieno Širvintų g-vės gyventojo daržą gėlių vogti. Gėlių vagys buvę pastebėti, sučiupti ir apkulti, kurie dėl to pasiryžę atkeršyti. Dabar jie atėję pas tą pilietį, iš kurio daržo naktį gėles skynė, ir užpuolė peiliais badyti. Užpultojo žmona išbėgo lauk pagalbos jieškoti. Ji greit prisišaukė policiją ir sukėlė aliarmą. Bet kol išgelbėjo, užpultasis buvo smarkiai nukentėjęs. Policija užpuolikus sulaikė, kurie mėgino per daržus pabėgti.

### RADO PINIGŲ FABRIKĖLĮ.

Rugpiučio 8 d. anksti rytą kriminalinė policija prie II forto krumuose, Naugardiškių kaime, Garliavos val., užtiko netikrų pinigų fabrikėlį ir to fabrikėlio savininką Kazimierą Serafiną gyv. tam pačiam kaime. Tuo laiku, kai policija užtiko fabrikėlį, Serafinas dirbo netikras monetas po 50 centų. Kratos metu pas Serafiną rasta apie 160 štukų nebaigtų gaminti pusličių. Taip pat rasta gana įdomus įrankiai bei įvairus chemikalai monenetoms dirbti.

Kiek nustatyta, Kazys Serafinas anksčiau savo fabrikėlyje mėginęs pagaminti netikras monetas po du litu, tačiau jam tai nepasisekę.

Serafinas sulaikytas ir pasodintas Kauno sunkiųjų darbų kalėjime.

### DĖL ANTIES NUSKENDO POLICININKAS.

Balninkų policijos nuovados viršininkas D. Bingevičius, maudydamasis Laumenkos ežere, nušovė antį. Norėdamas išplaukti su nušautaja antim, jis nusilpo ir nuskendo. Jo lavonas tuoj buvo ištrauktas, bet nepasisekė atgaivinti.

### IŠEIKVOJIMAS AUTOBUSŲ STOTYJE.

Šiomis dienomis Alytaus autobusų stotyje padarius reviziją, čia konstatuota 2,800 litų išeikvojimas. (Reiškia, pavogta.) Šio pasėkoj atleisti iš tarnybos kasininkas ir bugalteris.

### PLĖŠIKAI UŽPUOLĖ VIRBALĮ.

Vieną rytą Virbalyje įvyko drąsus apiplėšimas. Preisų valgyklon, Pajevonio gatvėj, užėjo 2 nepažįstami vyriškiai ir paprašė valgyti. Buvo namie viena Preisienė, kuri paprašė svečius atsisėsti, kol ji atneš jiems valgio. Tuo metu vienas iš nepažįstamųjų atsistojo duryse ir, atkišęs revolverį, įsakė Preisienei sėstis ir tylėti. Kitas nepažįstamasis iškratė butą, sukišo, ką galėjo, į atsineštą maišą ir abu greitai pasišalino. Preisienė iš išgąsčio buvo apalpusi ir kai atsipeikėjo piktadarių nebuvo nei pėdsako.

### IŠTIESINTA ŠEŠUPĖ TIES PILVIŠKIAIS.

Vilkaviškio apskrities savivaldybė ryžosi ištiesinti Šešupės vagą ir tuo budu apsaugoti Pilviškių miestelį nuo potvinių. Pavasarį, o kai kada ir vasarą, gerokai palijus, dėl buvusių labai staigių poros vingių vanduo upe nesuskubdavo nubėgti. Pilviškiai turėdavo nuostolių.

Vilkaviškio apskr. savivaldybė Šešupės tiesinimą vykdė viešųjų darbų fondo lėšomis ir darbus jau baigė. Padarė perkasą pusės kilometro ilgumo, 3 metrų gilumo ir 20 metrų platumo. Šiuo budu panaikinus vingį, potvyniai Pilviškiams daugiau nebegresia. Tsb.

### PER BRANGI TURGAUS RINKLIAVA.

Biržai. Iš ukininkų turguje imamas mokestis po 20 centų nuo vežimo, bet parduodant vadinamus ne ūkio gaminius: t. y. įvairius dirbinius, kaip tai gontus, degtas kalkes etc. ima nuo arklio po vieną litą, tai yra per brangu. Teko matyti kaip vienas žmogelis pardavinėjo padirbęs kelius šaukštus, tai iš jo reikalaujant muito, jis muitininkui liepė pasiimti tuos šaukštus, nes jie lito nebuvo verti.

Giedraičiuose savo bute nusišovė pasienio policijos vachmistras Karolis Bardžiukaitis. Žudymosi priežastis tiriama.

### PASAULIO TEISĖJAS.

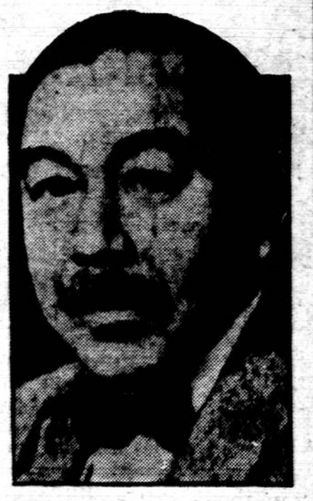

Nors Tautų Lyga treji metai atgal pasmerkė Japoniją už pagrobimą Mandžurijos, dabar ji paskyrė šitą Japonijos diplomatą, Haraukazi Nagaoką, pasaulio teismo teisėju Haagoje.

### KIEK LIETUVOJE AUTOMOBILIŲ.

Lietuvos informacijos biuro Londone leidžiamas "Economic and General Bulletin" paskutiniame numery paduoda šitokių žinių apie automobilius Lietuvoje:

Per pirmutinį šių metų ketvirtadalį Lietuvoje buvo užregistruota iš viso tik 453 automobiliai, iš kurių 234 buvo Kaune, 27 Klaipėdoj ir 25 Šiauliuose.

Pernai tuo pačiu laiku buvo užregistruota 531 automobilis. Taigi šįmet yra 78 automobiliai mažiau, negu pernai buvo.

### KAUNO MIESTO SODE RAUDONA VĖLIAVA.

Rugpiučio 11 d. miesto sode buvo sulaikytas Edvardas Rinkevičius, gimęs 1914 m. Rygoje. Jis mėgino iškelti raudoną vėliavą. Ryšium su tuo buvo sulaikytas ir Leizeris Kaplanas. Saugumo policija, ištyrusi reikalą, abu asmenis paleido.

Kaip rodos, Rinkevičius buvo atvykęs iš Rygos į "pasaulio lietuvių kongresą."

### PALEISTAS IŠ KALĖJIMO NUSIŠOVĖ.

Nesenai Kaune iš kalėjimo paleistas pil. Jasevičius, kuris už žmogžudystę atsėdėjo apie 10 metų. Apsistojęs A. Panemunėj švogerio bute nusišovė. Toj pačioj žmogžudystėj dalyvavo ir jo brolis, kuris buvo sušaudytas.

### ŽIAURUS PASIRYŽIMAS KERŠTINGO TURŽĖNŲ UKININKO.

Jau kuris laikas nesugyveno Turžėnų kaimo ukininkas Šuchodolskis su Šeduvos vienkiemio ukininku Bolium Adomavičium. Ukininkų kivirčas taip paaštrėjo, kad Adomavičius pasiryžo nušauti abu brolius Suchodolskius, o paskui pats nusišauti. Liepos 27 d. savo baisų sumanymą jis pasiryžo įvykdyti. Tačiau Adomavičiui pavyko tik dalį savo baisaus plano įvykdyti —jis revolverio šuviu nužudė tik P. Suchodolskį, o antro Suchodolskio jau nenužudė; nenusižudė ir pats. Ukininkas Adomavičius policijos jau areštuotas. Jis prisipažino, kad nužudęs Suchodolskį.

### KIEK LIETUVOJE YRA GYVULIŲ IR PAUKŠČIŲ.

Centralinis statistikos biuras kasmet renka žinias, kiek Lietuvoje yra gyvulių ir paukščių. Tokius duomenis paskelbė ir šįmet.

Iš viso šįmet priskaitoma 579,390 arklių.

Raguočių skaičius sumažėjo, ypač veršiukų. Pernai raguočių buvo 1,315,430, o šįmet 1,311,850. Melžiamų karvių 819,740.

Taip pat sumažėjo ir avių. Jų šįmet priskaitoma 1,304,140,o pernai buvo 1,309,850. Kiaulių skaičius sumažėjo apie 30,470. Jų šįmet priauginta iš viso 739,450. Vištų skaičius nepasikeitė, bet žąsų šiek tiek padidėjo. Šįmet vištų yra apie 2,841,500, o žąsų 1,005,960. (Pereitais metais vištų buvo 2,860,770, o žąsų 1,008,840). Ypač žąsų auginimą padidino Mariampolės, Vilkaviškio, Tauragės, Raseinių ir Telšių apskričių ukininkai. Tsb.

### LIETUVOS SAVIVALDYBIŲ SKOLOS.

Lietuvos miestų, apskričių ir valsčių savivaldybės turi 29,000,000 litų skolos. Palyginti su 1934 m., skolos padidėjo apie 2,000,000 litų.

### BUVĘ LIETUVOS DVARININKAI JIEŠKO UŽ DVARUS ATLYGINIMO.

Šiomis dienomis buvę Lietuvos dvarininkai buvo susirinkę Vilniuje, kur nutarė kreiptis į Lietuvos vyriausybę su prašymu duoti jiems atlyginimo už nusavintus dvarus.

### IR ŽYDAI ŠAUKIA "VISO PASAULIO KONGRESĄ."

Lietuvos žydų spaudoje ir visuomenės sluoksniuose svarstomas sumanymas Kaune sušaukti viso pasaulio žydų, kilusių Lietuvoje, bet emigravusių į kitas valstybes kongresą. Daugiausia iš Lietuvos esą žydų emigravę į Palestiną, Afriką ir Ameriką.

### TVARKO KELIUS.

Biržų apskrity šiuo metu eina smarkus kelių tvarkymas: statomi kilometriniai stulpai ir kelio krypčių ženklai. Gaila, kad dar neįveda kelių apsodinimo medeliais.


PAŽINK SAVO KRAŠTO GROŽĮ—ATSILANKYK

LIETUVĄ

ŠVEDŲ AMERIKOS LINIJA

NEW YORK—KLAIPĖDA

Per Gothenburgą, Švediją

Laivakorčių kainos Trečiaja klase

Ten — — — — — — — $97.50

Ten ir atgal — — — 167.00

J. A. V. mokesčiai atskirai.

Laivų išplaukimai iš New Yorko

Kungsholm, ..... Rugsėjo 11

Drottningholm, Rugsėjo 24

Gripsholm, ..... Spalių 3

Kungsholm ..... Spalių 23

Tarp Švedijos ir Klaipėdos plaukioja 1934 m. statytas moderniškas laivas "MARIEHOLD." Platesnes informacijas teikia ir parduoda laivakortes visi musų autorizuoti agentai, taipgi visi musų skyriai.

Swedish American Line

10 State Street, BOSTON, MASS.

21 State Street, New York, N. Y.


## Apie Amerikiečių Koncertą Kaune.

**Geriausia pasižymėjo Vainiunas, Graičius ir Stoškiutė.**

"Lietuvos Žinos" rašo:

Nelengvas uždavinys rašyti apie užsieniečius, nes nepakankamai žinome jų gyvenimo ir jo galimumų sąlygas. Atrodo, kad jų pasiekimai meno, kaip ir bendrai kulturos srity, yra mažne taip iškovojami, kaip kad ir musų nepriklausomybė.

Kiek žinoma, lietuviai išeiviai meno srity daugiausia yra pasiekę paskutiniais laikais. Mes nuolat išgirstame apie naujas, jaunas meno jėgas užsieniuose. Ir tai ypatingai malonu pažymėti.

Vakarykštis koncertas yra gražus užsieniečių atsiekimų įrodymas.

Žinoma, ne apie visus užsieniečius galima vienokiai atsiliepti, bet tai yra naturalu, nes visur ir visuomet taip esti. Tačiau vakar įvykusiu koncertu atvirai ir nuoširdžiai galima pasidžiaugti — užsienių lietuviai turi jėgų, kuriomis visa Lietuva atvirai gali ne tiktai džiaugtis, bet ir didžiuotis, jei gal dar ne šiandien, tai netolimoj ateity.

Tokiais menininkais vakarykščiame koncerte, pasirodė pianistas p. Vainiunas ir smuikininkas p. Graičius.

P. Vainiunas, be abejojimo, yra pirmos rušies pianistas, bet ir tai maža pasakyta: jis pianistas-kurėjas, kuris moka kalbėti muziko-kurėjo kalba. Suprantama, kulturingam muzikui butina ir reikalinga technika, ir p. Vainiunas ją turi aukštame laipsny. Bet Vainiunas, kaip interpretatorius, ypač tokių moderniškų kurinių, kaip jo išpildytieji Debiusi, parodė techniškų atsiekimų harmoningą visumą su kurybinėmis galiomis. Štai kodėl p. Vainiuno interpretacijoj ir Debiusi menas buvo nepaprastai aiškus, suprantamas ir žavėjo grožiu, kurį gali atskleisti tiktai didelis menininkas.

Ir diriguodamas p. Vainiunas parodė didelį originališkumą bei savaimingumą.

Tokiu pat džiaugsmu reikią atsiliepti ir apie smuikininką p. Graičių. P. Graičius atviras ir paprastas ir nuoširdus. Visa tai jis pasako ir smuiku. Tokia graži, jaudinančiai nekalta, ir krikštoliškai tyra jo smuika kalba. Ir taip gražiai visam tam tinka nepaprastai tiksli intonacija, technikos švarumas ir aukštas jutimas, tiesiog atrodo neįtikėtinas, meniškojo saiko ir interpretuojamojo kurinio dvasios. Gaičiui, kaip ir Vainiunui užtikrinta puiki meniška ateitis.

But gera, kad jie abu suruoštų koncertą; Graičiui reikėjo tobulesnio ir akompaniatoriaus.

Gražų, malonaus tembro balsą turi p. Stoškiutė. Jos balsas gana stiprus, bet tuo tarpu negalima pasakyt, kad jis butų dramatinis, kaip buvo skelbta. Tuo tarpu jis daugiau lirinis, negu dramatinis. Atrodo, kad p. Stoškiutės balsas nėra pakankamai tiksliai pastatytas, ypač aukštutiniame registre. P. Stoškiutė stačiai vengė duoti pilnas ir tvirtas aukštutines gaidas, kas ypač ėjo nenaudai dramatizmo. Bet yra rimtas pateisinimas—p. Stoškiutė dar jauna dainininkė. Todėl suprantamas tulas neišbaigtumas, ypač aukštumose ir bendrai balso išlyginime. Ką dainavo ji padainavo gražiai.

P. Briedytė visiškai dar jauna pianistė, ypač jauna kaip solistė.

Skaitlingas ir gražus Latvijos lietuvių jungtinis choras, gražiai išpildęs kelias dainas. Originali ir puiki sukomponuota p. Šerėno daina.

Koncertas publikai padarė labai gerą įspudį.

Buvo daug gėlių.


Uruguay'aus Lietuvių Darbininkų Socialistinės Minties Laikraštis

"Naujoji Banga"

Išeina du kartu per mėnesį. Laidžia Urug. Soc. Part. Liet. skyrius. "NAUJOJI BANGA Suv. Valstijose ir Kanadoje kainuoja 1 doleris.

Adresas: N. BANGA
C. Paraguay No. 1480,
MONTEVIDEO, URUGUAY.



"KELEIVIO" SPAUSTUVĖ

Viena iš didžiausių lietuviškų spaustuvių Amerikoj su naujausiomis mašinomis ir geriausiais įtaisymais.

SPAUZDINA:

KNYGAS,
KONSTITUCIJAS,
PROGRAMUS,
APGARSINIMUS ir
VISOKIUS KITOKIUS
SPAUDOS DARBUS.

Reiškia, spausdiname visokius spaudinius nuo didžiausios knygos iki mažiausio tiriesto. Darbą atliekame

GRAŽIAI, PIGIAI ir GREITAI.

Ypatingai pigiai ir gražiai padarom draugystėms Konstitucijas ir šiaip visokius jų reikalams spaudinius. Todėl su visokiais spaudos reikalais kreipkitės į "KELEIVIO" spaustuvę, o visados gausit teisingą ir gerą patarnavimą.

KELEIVIS
253 Broadway
So. Boston, Mass.



KULTURA

MĖNESINIS MOKSLO, VISUOMENĖS IR LITERATUROS ŽURNALAS.

Kiekvienas žmogus, jei jis seks KULTUROS ir MOKSLO pažangą, domėsis žmogaus Mokslinės ir Kulturinės minties pastangomis bei laimėjimais, pilnai gali nešioti kulturingo žmogaus vardą.

Sekti šių dienų MOKSLINĮ bei KULTURINĮ PROGRESĄ pilnai, galima tiktai turint atatinkamą vadovą, kuris greitai ir aiškiai apie viską mus informuoja, bet ir pats kartu eitų su tuo progresu, už jį kovotų ir jį ugdytų.

Lietuviai teturi tik vieną tokį tobulą informatorių apie visus MOKSLO ir LITERATUROS naujuosius laimėjimus, apie visas žmonijos progreso pastangas ir užkariavimus, tai LIETUVIŲ ŽURNALAS KULTURA.

KULTURA yra populiarus Mokslo, Visuomenės ir Literaturos žurnalas. Gausiai ir puikiai iliustruotas, išeina kas mėnesį, dideliais sąsiuviniais. Metinis "Kulturos" komplektas sudaro apie 800 puslapių didžiulę paveiksluotą knygą.

KULTUROJE rašo žymiausieji Lietuvos mokslininkai ir rašytojai.

AMERIKIETIS, norįs pažinti naująją lietuvių literaturą, neras geresnio tuo reikalu žinių teikėju, kaip KULTURA.

KULTURA yra pažangus žurnalas, ji skleidžia laisvą mintį ir kovoja su reakcija.

KULTURA plačiai rašo ir apie Amerikos gyvenimą, todėl tikrai kulturingas Amerikos lietuvis, negali apseiti be KULTUROS žurnalo. Kaina Kulturos žurnalo labai prieinama:

AMERIKOJE visiems metams tik $3.00.
Lietuvoje, tik $2.00.

Užsakymus reikia siųsti šitokiu adresu:

KULTUROS ŽURNALAS
Tilžės gatvė 153, ŠIAULIAI. Lithuania.



AR ROMOS Popiezius *yra* Kristaus Vietininkas?

PARAŠĖ KUN. VALADKA

SKYRIUS I. Aiškinama laikai ir aplinkybės kada į Pasaulį atėjo Kristus. Pagoniška tų laikų vienybė. Pirmieji Kristaus žodžiai nuskriaustoms minioms.

SKYRIUS II. (1) Jeruzalės bažnyčia. (2) Antijochijos bažnyčia. (3) Bažnyčia Mažojoj Azijoje. (4) Romiškoji bažnyčia.

SKYRIUS III. Ar Jezus Kristus buvo Romos Katalikas?

SKYRIUS IV. Kaip profesorius Pr. Bučys, Kaune Kunigų Seminarijoje dėstydamas fundamentalinę teologiją, aiškino kokių esama valstybėje administracijos formų. Aiškindamas tas formas, jis pridavė didelę reikšmę monarchijoms, bet tik su tokiomis formomis, kaip šiandien yra romiškoje bažnyčioje.

SKYRIUS V. Popiežių vardai iš devinto šimtmečio ir jų darbai.
SKYRIUS VI. Kryžiaus Karai ir popiežius Urbonas II. Inkvizicija ir popiežių prakeikimai.

SKYRIUS VII. Romos bažnyčios nuopelnai Francuzijai. 1896 m. Filipinų revoliucija ir priežastys, kurios tą revoliuciją iššaukė. Romos bažnyčia Ispanijoj ir Meksikoj.

SKYRIUS VIII. Šiandieninis supratimas tikinčiųjų lietuvių apie kitas bažnyčias. Reformatorių pradžia, jų pasišventimai ir pareiškimai plačiai žmonijai kokių reformų jie reikalauja Dievo bažnyčioje. Kaip popiežius Leonas X pardavinėjo indulgencijas.

KIEKVIENAM ROMOS KATALIKUI reikėtų perskaityt tą knygą, nes joje ras daug reikalingų dalykų ir geriausiai galės susipažint su visa katalikiškos bažnyčios praeitimi.

KIEKVIENAM LIETUVIUI, kuris turi vienokį ar kitokį supratimą apie tikėjimą arba tikėjimą skaito kaipo žaislą ir tamsinimą plačios visuomenės, ypatingai reikėtų tą veikalą perskaityti. Taip aiškina savo knygoje kun. M. Valadka.

Knyga apie 230 puslapių, didelio formato; spauda aiški. Audimo viršeliais, gražiai sidabrinėm raidėm įspaustas knygos vardas, KAINA $2.00.

Tvirtais popieros viršeliais, kaina $1.25.

Galima gaut pas autorių, sekančiu adresu:

REV. M. VALADKA, 156 Garden St., Lawrence, Mass.

Taipgi galima gaut tą knygą nuordyta kaina ir

"KELEIVIO" KNYGYNE

253 BROADWAY, SO. BOSTON, MASS.

# Vietinės Žinios

## 20,000 DARBININKŲ PASMERKĖ KARĄ.

### Demonstracija taipgi pasisakė už Tamo Mooney paliuosavimą.

Šį panedėlį buvo Amerikos darbininkų metinė šventė, "Labor Day." Ta proga Bostono unijų centras surengė paradą, kuriame maršavo apie 20,000 darbininkų. Eisena prasidėjo 10 valandą ryto nuo Charles streeto ir ėjo per Park skvėrą, per Broadway, per Tremont streetą, paskui School ir Beacon gatvėmis atgal į tą pačią vietą, iš kur prasidėjo. Buvo daug muzikos ir važiavo ant didelių trokų įrengti visokie flotai, vaizduoją įvairius amatus.

Buržuazinė spauda pastebi, kad šių metų Darbo Dienos demonstracija Bostone buvo įsidėmėtina netiktai dideliu savo gausumu, bet ir aiškiu pakripimu į kairę, nes ji griežtai pasmerkė karą, apkaltino kapitalistų klasę ir iškėlė reikalavimą, kad Tamas Mooney ir Warren Billings butų paleisti iš kalėjimo.

Tarp daugybės įvairių plakatų, vienas ypatingai buvo ryškus. Ant jo buvo didelėmis raidėmis užrašytas klausimas: "Kas pelnosi iš karo?" Ir padėtas atsakymas: "Piniguočiai." Antras klausimas: "Kas moka už karą?" Atsakymas: "Beturčiai."

Buvo taip pat plakatų ir prieš fašizmą. Vienas jų skelbė: "Boikotuokim naciškos Vokietijos produktus." O ant kito buvo užrašyta: "Muškime nacizmą ir fašizmą!"

### Albinas Karpis esąs Bostone

Bostono policija gavo žinių, kad šiomis dienomis čionai atvykęs Albinas Karpis (Karpavičius), pagarsėjęs lietuvis banditas iš Chicagos, kurį federalės valdžios agentai senai jau gaudo, bet negali sugauti. Jis esąs apiplėšęs pašto traukinį, "kidnapinęs" turtingą St. Paul miesto fabrikantą Bremerį, užmušęs keliatą policmanų ir išsilaužęs iš kalėjimo. Valdžios agentams yra įsakyta šauti jį iš pamatymo.

### Lawrence'o tautinės parapijos piknikas gerai pavyko.

Šį panedėlį Lawrence'o lietuvių tautinė parapija turėjo pikniką nuosavam parke. Žmonių susirinko gražus burys, daug svečių atvažiavo net iš kitų miestų. Matėsi taipgi nemaža ir Bostono inteligentijos. Publikos upas buvo geras, nes buvo gero alaus, užkandžių ir gana įvairi pikniko programa. Tarp kita ko buvo ir prakalbų. Visi gerėjosi, kad tautinė parapija turi tokį gražų parką su sale ir suruošia tokių sveikų pasilinksminimų. Bet reikia pasakyti, kad tai da ne viskas. Ji turi ir nuosavas kapines ir labai gražų pieno ukį, kuris buvo nupirktas senelių prieglaudai. Kaip pirmininkas Žuromskas aiškino, iš pieno parapija gauna gero pinigo, nes turi apie 30 melžiamų karvių; be to, šįmet užauginta jau puikių daržovių, o ateinantį pavasarį manoma užvesti ir vištas. Kad tautinei parapijai čia taip sekasi, tai daugiausia nupelno priklauso kun. Valadkai, kuris nors jaunas vyras, bet gabus organizatorius ir pažangus veikėjas.

### 600 svarų žuvis pradurė valtį.

Pereitą sąvaitę Bostono žvejų prieplaukon atėjo laivas "Clara & Hester" ir atvežė 600 svarų kardžuvį, kuri ant nosies turi ilgą jiešmą. Kartu buvo atvežta ir pradurta valtis. Žvejai pasakoja, kad jie pamatę tą žuvį nardant tarp juros bangų ir pasmeigė ją ant harpuno. Bet kada vienas atsisėdęs prisiirė prie jos iškelti ją iš vandens, žuvis movė savo jiešmu į valtį ir perskrodė ją kiaurai. Paskui, negalėdama jiešmo ištraukti, pradėjo blaškytis po vandenį ir kartu vartyti valtį. Žvejis buvo išgelbėtas, o ant galo buvo nugalėta ir žuvis.

### 75 žydai apsirgo privalgę "gefilte fiš."

Pereitą subatą Chelsea žydų sinagogoj buvo kokia ten puota, po kurios apsirgo 75 žydai. Pasirodė, kad jie užsinuodijo žuvimi, kuri buvo jau pasenusi. Susirgusiems gydyt buvo pašaukta keliolika daktarų.

### Taksai jau pasiekė stratosferą, sako adv. Šalna.

Pereitą nedėldienį adv. A. O. Šalna kalbėjo Cambridge piliečių kliubo susirinkime apie aukštus taksus. Reikia žinoti, kad Cambridge'aus namų savininkai turi mokėti politikieriams po $41 taksų nuo kiekvieno $1,000 vertės savo namo. Aršiausia tačiau yra tas, kad namų savininkai turi mokėti mokesčius už svetimą turtą. Jeigu žmogus yra įnešęs į namą $3,000, o $5,000 turi pasiskolinęs, tai jis turi mokėti taksus už $8,000, tuo tarpu kai bankas, kuris yra davęs jam paskolą, ima nuošimčius ir nemoka jokių taksų.

Anot adv. Šalnos, taksai iškilo jau taip aukštai, kad jie pasiekė stratosferą. Dėl to daugelis žmonių netenka savo namų, į kuriuos jie buvo sudėję viso savo gyvenimo sutaupas.

"Kuomet lakunas iškyla aukščiau žemės, tai gražus dalykas," kalbėjo p. Šalna. "Bet kuomet miesto mokesčiai pradeda skraidyt po stratosferą, tai tam miestui gręsia didelis pavojus, o gal net ir mirtis."

Nuo aukštų mokesčių pradeda bėgti fabrikai ir kiti bizniai, aiškino kalbėtojas. Darbininkai pasilieka be darbo ir miestui tenka juos maitinti. Vietoj palengvinti miesto iždą, aukšti mokesčiai da daugiau jį apsunkina.

Taksų sumažinimui, p. Šalna siulė sumažinti miesto išlaidas. Tuo tikslu turi sustabdyta keturiems metams naujų miesto triobėsių statyba ir kitokie dideli projektai, be kurių miestas gali lengvai apsieiti. Ir jis siulė piliečiams rinkti į valdžią tiktai tuos politikierius, kurie pasižada laikytis šio plano.

### Banditai atėmė žmogui pinigus ir automobilį.

Prie Eglestono skvėro pereitą sąvaitę automobiliuje buvo užpultas Orville Mitchell, kuomet jis sustojo prieš raudoną trafiko žiburį. Banditas liepė išlipti jam iš automobiliaus, atėmė $30 ir nuvažiavo jo mašinoj. Vėliau automobilis rasta pamestas ant kelio.

Ant kampo Washington ir Boylston gatvių taksi vežikas įviažiavo į pieno vežimą ir sužeidė du pieniu. Vežikas sulaikytas, nes buvo girtas.

### Šeimyna badauja, todėl tėvas išėjo plėšikauti.

Socialistai visuomet sako, kad daugiausia vagių ir plėšikų pagimdo kapitalistinė sistema, kurioj žmogus neturi užtikrintos duonos. Kad tai tiesa, tai parodė Chesterio Lauferio pasielgimas pereitą sąvaitę. Lauferis yra 34 metų amžiaus bedarbis; jis turi žmoną ir porą vaikučių, o namie nebuvo jau nei trupinio maisto, nei pinigų. Jis ne tinginys ir ne latras. Jis geras automobilių mechanikas, bet negalėjo gauti darbo. Tą pačią dieną jis da apėjo pėkščias kelias automobilių dirbtuves, jieškodamas darbo, bet niekur jo nerado. Grįžti namo tuščiomis rankomis jam buvo labai sunku. Pati ir vaikai tenai laukė duonos. Pamatė jis moterį einant gatve su "paketbuku" rankoj. Pagriebė jį ir leidosi bėgti. Moteris pradėjo rėkti ir policija Lauferį sugavo. Ir taip dėl duonos žmogus liko plėšiku.

### Radio programa.

Lietuvių radio korporacijos programa 8 rugsėjo bus tokia:

1. Prano Kriaučiuno orkestra iš So. Bostono.
2. Ona Mineikiutė iš Montello, solistė.
3. Trubų duetą pagrieš Pranas Kriaučiunas ir Mykolas Petrušaitis iš So. Bostono.
4. Povilas Milėnas, smuikininkas.

Ties Larz Andersono tiltu, Cambridge'uje, pereitą subatą susikulė priešakiais du automobiliai. Katastrofoj sužeisti 6 žmonės.


PIRMAS BENDRAS ISTORINIS

**KLIUBŲ PIKNIKAS**

SO. BOSTONO, LYNNO, HAVERHILL'IO, WORCESTER'IO, LAWRENCE'O, LOWELL'IO, PEABODY'ES.

***RUGSĖJO-SEPTEMBER 8, 1935***

**Vose's Pavilione, Maynard, Mass.**

Kad lietuviai butų galingesni valdžios rinkimuose, kad mes tinkamiau butum atstovaujami valdžioje ir kad geriau galėtume apginti savo pilietiškas teises—štai dėlko tapo suorganizuotas Mas-achusetts valstijos Liet. Kliubų Susivienijimas. Nuo šio Pikniko pasekmių priklausys jo gyvavimas. Todėl visų lietuvių PAREIGA dalyvauti šiame istoriškame piknike.

GRIEŠ GARSI DIRVELIO ORCHESTRA.
BUS SPORTO IR ŽAISLŲ PROGRAMA.

Taurė nuo Išminties ir kitos brangios dovanos. Gėrimų ir valgių ligvaliai. Nuoširdžiai prašom visus dalyvauti.

BUSAI EIS Nuo visų Kliubų Svetainių 11 val. ryte.


### Įspėjimas automobilistams.

Mes norime įspėti lietuvius, kurie turi automobilius, kad važiuodami neitų į saliunus išsigerti, nes policijai yra įsakyta areštuoti kiekvieną, kuris išėjęs iš saliuno sės į automobilių ir važiuos. Taip pat įsakyta areštuoti visus už greitą važiavimą. Kas bus sugautas važiuojant 60 mylių į valandą, tas bus netiktai nubaustas, bet ir laisnis jam bus atimtas, taip kad daugiau važiuoti jau neturės teisės.

Ant Atlantic ave. pereitą subatą du banditai parmušė tulą Strathesą ir atėmė iš jo $1.50 pinigų.

### 7 vaikai užsinuodijo obuoliais.

Sauguso miestely vaikai prisiskynė žalių obuolių ir pradėjo juos valgyt. Obuoliai sode buvo apipurkšti nuodais, kad kirmelės neėstų. Pasekmės buvo tokios, kad vienas vaikas mirė, o 6 dabar serga.

Cambridge'aus sveikatos komisija įspėja motinas, kad jos neleistų vaikams rinkti ir valgyti iš dumpų išmestas sugedusias saldaines ir pyragaičius, nes vaikai gali tuo užsinuodyti.


ĮŠSIRANDAVOJA FURNIŠIUOTI RUIMAI. Gali paimt vieną ruimą ar 3 kartu. Kaina pigi. (7)
185 Eighth Street, So. Bostone.

**DABAR LAIKAS**

ŽIEMOS ŠALČIAI ATEINA!
BUKIT PASIRUOŠĘ!

Jus galit pertaisyt savo anglim kurenamą pečių į moderniską Oil-burnerį—tokį oil-burnerį, kuris duoda atsakančią užtikrintą šilimą ir mažai kaštuoja. Geriausia yra tas, kad nėra dulkių nei pelenų ir nėra sunkaus darbo. Oil-Burneris palengvina kepimą, nes duoda vienodą šilimą. Nėra jokio pavojaus, kada musų expertas įtaiso. Mes parduodam visokius, oil-burnerius, virtuvėms, seklyčioms ir sklepams. Duodam ir ant išmokėjimo. Dėl daugiau informacijų užeikit pas mus arba rašykit laišką, arba telefonuokit.

**Roland Ketvirtis & Co.**
322 Broadway, So. Boston, Mass.
Telephone: So. Boston 4649.

**PUIKIAI ĮRENGTA LIETUVIŲ KAFITERIA**

249 BROADWAY,
South Bostone.

Smagi Vieta Pasivaišinti.
Visokių Stiprių ir Minkštų Gėrimų ir Užkandžių.
Visokio Alaus, Degtinės, Vyno, Krupniko ir etc.

Gera miera, puikus patarnavimas. Vakarais, specialiai paruošiami užkandžiai.

Puikų patarnavimą užtikriname. Vieta gražiai įrengta. Prašome visų užeit pas mus paviešėti. Savininkai:
ANTANAS YVOŠKUS,
ADOMAS STANKUS.

**ADVOKATAS J. B. GAILIUS**
VEDA VISOKIAS PROVAS
Daro visus legalinius dokumentus
317 E STREET
(Kampas Broadway)
SOUTH BOSTON, MASS.
Telefonas: South Boston 2732
Namų: Talbot 2474.

**A. J. NAMAKSY**
Real Estate & Insurance
414 W. BROADWAY,
SOUTH BOSTON, MASS.
Office Tel. So. Boston 0948.
Res. 251 Chestnut Ave., Jamaica Plain, Mass.
Res. Tel. Jamaica 1028-M.

**NAUJA LIETUVIŠKA APTIEKA**

Mes užlaikome visokių Vaistų ir Gydulių. Nuo Patrukimo, Kosulio, Nusilpnėjimo Strėnų, Kraujo Valymo, Reumatizmo, Slaptingų Ligų. Taip-pat visokių Žolių, Lapelių ir Dielių iš Lietuvos. Musų aptiekoje geriausias patarnavimas ir teisingas patarimas. Vaistus nusiunčiam ir per paštą. Atminkite musų adresą.

D. CABIT, (Reg. Aptiekorius)
100 DORCHESTER STREET
Kampas Broadway
SOUTH BOSTON, MASS.
Tel. So. Boston 2629, 2173 ir 2799

**F. WAITKUS**
LIETUVIS GRABORIUS
RUPESTINGAS IR GERBTINAS Patarnavimas Laidotuvėse.
148 Columbia Street,
CAMBRIDGE, MASS.
Telefonas Ofiso: TRObridge 7880
Gyvenimo: TRObridge 6434

**John J. Grigalus**
(GRIGALIUNAS)
ADVOKATAS
Room 3, 598 East Broadway,
SOUTH BOSTON, MASS.
Tel. S. B. 1761.
Residence: 16 Thomas Park.
Tel. S. B. 1043.

**PARKWAY AUTO SERVICE and FILLING STATION**
Taipgi Geriausia Tepimo Vieta.

Jeigu norite, kad Jusų automobilius ilgai laikytų, duokit patepsyt mums. Darbas geras, kaina prieinama. Jeigu norite, kad jusų karas gerai trauktų, imkite gasoliną pas mus.

VIKTOR VAITAITIS
415 Old Colony Ave.,
SO BOSTON, MASS.
Telefonas: Geneva 8650

Telefonas So. Boston 4486
**P. J. Akunevičia**
GRABORIUS-UNDERTAKER
Geriausias patarnavimas laidotuvėse.
Pagrabus paruošia pagal reikalavimą. Laidoja ant visokių kapinių. Kreipkitės jusų nuliudimo valandoj, duosime geriausią patarnavimą.
258 W. Broadway
SO. BOSTON, MASS.
Brocktono ofisas:
16 Intervale Street
MONTELLO, MASS
Tel. Brockton 4110


## GYDYTOJŲ ADRESAI


Tel. Trobridge 6330.
**Dr. John Repshis**
(REPŠYS)
LIETUVIS GYDYTOJAS
Valandos: 2-4 ir 6-8
Nedėliomis ir šventadieniais nuo 10 iki 12 ryte.
278 HARVARD STREET
kamp. Inman st. arti Central skv.
CAMBRIDGE, MASS.

Telefonas 72324
MEDICINOS DAKTARAS
**C. J. MIKOLAITIS**
Valandos: nuo 2 iki 4 po pietų, nuo 7 iki 8 vakare.
107 SUMMER STREET,
LAWRENCE, MASS.

**DR. J. LANDŽIUS**
SEYMOUR
Ofiso valandos:
Nuo 2-4 po pietų,
Nuo 7-9 vakare.
Taipgi priskiriu akinius.
Telefonas: So. Boston 2712
534 BROADWAY
SO. BOSTON, MASS.

**DR. G. L. KILLORY**
69 Scollay Square, Room 22
BOSTON Telef. Lafayette 2371 arba Somerset 2044-J
Specialistas Kraujo, Inkstų ir Nervų Ligų.
Val. nuo 9 ryt. iki 7 vak. išskiriu Nedėliom, nuo 10 ryt. iki 1.

Tel. So. Boston 2600.
DAKTARAS
**A. L. KAPOCIUS**
LIETUVIS DENTISTAS
VALANDOS: Nuo 9 iki 12 dieną
Nuo 2 iki 9 vak.
NEDĖLIOMIS:
iki 1 v. po pietų tik susitarus.
Serodomis iki 12 dieną.
Ofisas "Keleivio" name.
251 BROADWAY, tarp C ir D st.
SO. BOSTON, MASS.

**Dr. Leo J. Podder**
Iš Leningrado.
Specialistas Vyriškų ir Moteriškų Ligų, taipgi Kraujo ir Odos.
Valandos: nuo 10 iki 12 dieną. nuo 2 iki 4, nuo 7 iki 8 vakare
202 HUNTINGTON AVE.,
BOSTON, MASS.
Tel. Commonwealth 4570.

LIETUVYS
**OPTOMETRISTAS**

Išegzaminuoju akis, priskiriu akinius, kreivas akis atitiesinu ir amblyopiškose (aklose) akyse sugrąžinu šviesą tinkamu laiku.
J. L. PASAKARNIS, O. D.
447 Broadway, So. Boston, Mass.

**DR. GRADY**
SPECIALISTAS.
Baigęs N. Y. Universitete Medicinos Kolegiją, pirmiausiai praktikavo Ft. Hamilton Ligoninėje N. Y. Chirurgas Out-Patient Lowell Hospitaly, gydytojas City Dispensary; gydytojas prie St. John's Hospitalės; Medicinos egzaminieris prie Metropolitan Life Ins.; Lowell Y. M. C. A. Gym.; A. O. Foresters of America. Ofiso valandos: Utar., Ket., Sub. nuo 10—12 ryte; nuo 2—5, dieną, nuo 7—8 vak. Nedėliom nuo 10—12 ryte. Patarimas dykai.
327 TREMONT ST., BOSTON.

**DR. MARGERIS**
Gydytojas ir Chirurgas
Valandos: 10—2; 6—8
Sekmadieniais: 10—12.
3325 So. Halsted St.
CHICAGO, ILL.
Tel. Boulevard 8483

Tel. University 9460
**Dr. Susan Glodienes-Curry**
LIETUVĖ DENTISTĖ
VALANDOS: 9-6 ir 7-9.
678 Massachusetts Ave.,
(PRIE CENTRAL SKVĖRO)
CAMBRIDGE, MASS.



*Didelis Metinis* **PIKNIKAS**

Bostono, Cambridge'aus Socialistų Organizacijos, prisidedant Haverhill'io ir Lawrence'o draugams, rengia labai puikų išvažiavimą, kuris įvyks

**6 *SPALIŲ-OCTOBER*, 1935**

NEDELIOJE. Prasidės nuo 10 ryto.

**Haverhillio Lietuvių Ukėsų Parke**
**BRADFORD, MASS.**

SVARBI ŽINIA JAUNIMUI! ŠOKIAMS GRIEŠ SMARKI RADIO ORKESTRA!
Preisai—už "Glide Waltz" ir "Lietuvišką Polką." Visi šokikai rengkitės išlaimėt gražias dovanas.
SVETAINĖ ĮRENGTA PUIKIAI IR ERDVI. PENKIOS PUIKIOS DOVANOS PRIE ŽENKLELIŲ!
Prakalbos—Adv. F. J. Bagočius ir "Kel." red. St. Michelsonas.
Visi Rengkitės Dalyvauti Metiniame Socialistų Pasilinksminime ir Pasimatyt Su Senovės Draugais.

BUSAI IŠEIS iš So. Bostono ir Cambridge'aus. Įsigykit tikietus iš anksto, tai padarysite daug parankumo. Lys ar snigs, o piknikas įvyks! KOMITETAS.



**TINKERTOWN ACRES**
**ISLAND CREEK POND**
TOBEY GARDEN ST., SO. DUXBURY, MASS.
Važiuojant Route 3, apie 30 mylių nuo Bostono.
NEAPSAKOMAI GRAŽUS LAUKAS,
POILSIO PARKAS,
Su Tennis, Hand-Ball, Courts, Maudymui Prudas, Svetainė, Valgykla ir Daug Kempių Ant Pat Kranto ISLAND CREEK EŽERO.
Šeimyniški susirinkimėliai be įžangos.
Lietuviai kviečiami atsilankyti!