KELEIVIS
DARBO ŽMONIŲ LAIKRAŠTIS

Prenumerata metams:
Amerikoje $2.00
Pietų Amerikos Valstybėse, Kanadoje ir kitur $3.00
Prenumerata pusei metų:
Amerikoje $1.25
Kanadoje ir kitur už Suvienytų Valstijų $1.50
Apskelbimų kainų klauskit laišku. Kreipiantis su kokiais nors reikalais adresuokite:
KELEIVIS
253 Broadway, So. Boston, Mass.

KELEIVIS

THE TRAVELER — LITHUANIAN WEEKLY

KELEIVIS
LITHUANIAN WEEKLY

Represents over 75,000 Lithuanians in New England, and about 1,000,000 in the United States.

THE BEST ADVERTISING MEDIUM

Advertising Rates on Application.
KELEIVIS
253 Broadway, So. Boston, Mass.

NO. 32 | Keleivio Telefonas So. Boston 3071 | SO. BOSTON, AUGUST-RUGPIUČIO 5 D., 1936 M. | Keleivio Telefonas So. Boston 3071 | METAI XXXI

"Entered as Second Class Matter" February 23, 1905, at the Post Office at Boston, Mass., under the Act of March 3, 1879.

Italija Remia Ispanijos Fašistų Sukilėlių Gaujas.

FRANCUZAI SUGAVO JOS ORLAIVĮ SU GINKLAIS.

Francuzijos piliečiams duota laisvė eiti Ispanijos respublikai į pagelbą.

Pereitą sąvaitę Italija buvo šugauta remiant fašistų sukilimą prieš Ispanijos respublikos valdžią. Dideli šeši Italijos orlaiviai, kiekvienas varomas trimi motorais, skrido Ispanijos Morokon, kurią dabar turi užėmę sukilę Ispanijos militaristai. Vienas tų orlaivių nukrito francuzų kolonijoj Afrikoje ir sudužo. Keturi italai užsimušė vietoj, o du buvo sunkiai sužeisti ir francuzai nugabeno juos ligoninėn. Antras italų orlaivis buvo priverstas nusileisti francuzų teritorijoj pristigęs gazolino. Keturi likusieji gi nuskrido ispanų Morokon. Iš tų dviejų, kurie pateko į francuzų rankas, paaiškėjo, kad orlaiviai nešė ginklus ir amuniciją Ispanijos fašistams Morokoj. Sudužusiame orlaivy rasta prikrauta kulkasvaidžių, o antrasis vežė prietaisas bomboms mėtyt iš oro. Kai šitaip, tai kairieji atstovai Francuzijos parlamente tuojaus pareikalavo, kad Francuzija duotų ginklų ir amunicijos Ispanijos valdžiai. Dešinieji, žinoma, stojo prieš tai piestu. Jie pradėjo rėkti, kad toks žingsnis tikrai uždegsiąs tarptautinį karą.

Paaiškėjus šitam skandalui, kad itališkas fašizmas duoda ginklų Ispanijos respublikai griauti, Paryžiuje tuoj buvo sušauktas nepaprastas ministerių kabineto posėdis. Posėdžiui pasibaibus buvo paskelbta, kad Francuzijos vyriausybė pasilieka Ispanijos klausimu neitrali, tačiau Francuzijos piliečiai, kurie nori savo noru eiti Ispanijos demokratijai į pagalbą, gali eiti ir mušti fašistus, tik negali tam tikslui Francuzijoj ginkluotis. Be to, jie privalo turėti "paprastus pasus" sienai pereiti.

Diplomatai tuoj išaiškino, kad šitas pasų patvarkymas esąs padarytas dėl to, kad Francuzijos fašistai negalėtų eiti Ispanijos fašistams į talką. Pasai busią duodami tik tokiems žmonėms, kuriais valdžia pasitiki. Tuo budu francuziškiems fašistams kelias Ispanijon bus uždarytas.

Tuo pačiu laiku Francuzijos valdžia padarė pasiulymą Anglijai, Vokietijai ir Italijai pasirašyti su Francuzija sutartį, kad nei viena tų keturių valstybių nekištų savo rankų į naminį Ispanijos karą ir nesiųstų ginklų. Jeigu šitas pasiulymas nebus tuojaus pasirašytas, tai Francuzija pasilieka sau pilną teisę remti ginklais ir amunicija Ispanijos kairiųjų valdžią.

Žinios tuo tarpu skelbia, kad Ispanijos fašistai užsakė Italijos karo orlaivių už 20,000,000 frankų (apie $1,320,000). Jeigu Italija sutiktų pasirašyti neitralumo sutartį, tai ji negalėtų tų orlaivių Ispanijos juodašimčiams pristatyti.

Vėliausios žinios sako, kad Italija ir Anglija jau sutikusios tokią sutartį pasirašyti. Iš Vokietijos atsakymo da nėra. Telegramos sako, kad hitlerininkų karo laivas jau padeda Ispanijos fašistams.

Visa Europa sėdi kaip ant žarijų ir niekas nežino kaip ilgai šitokia padėtis tęsis ir kuo ji pasibaigs.

KARAS NETOLI, SAKO MASKVA.

Vokietija, Japonija, Italija ir Lenkija—didžiausis taikos pavojus.

Maskva įspėja pasaulį, kad karas jau nebetoli. Sovietų spauda pašvenčia ilgiausius straipsnius tuo klausimu. "Pravda" rašo: "Karas nebetoli ir pasiruošimai jam nekuomet nebuvo tokie atviri, spartus ir provokuojantys. Italija, Vokietija ir Japonija aiškiai eina prieš Angliją, kuri nusigandusi pradėjo painiotis ir karščiuotis tarptautiniuose dalykuose.

Japonija ir Vokietija sudaro visą karo pagrindą, sako "Izviestija." Lenkija taipgi pavojus taikai, nes iš jos elgėsio aiškiai matosi, kad ji turi padariusi su Hitleriu slaptą karo sutartį.

Anglija Bijosi Ispanijos Fašizmo.

Fašistų lyderis siulo Mussoliniui Ispanijos kolonijas.

Anglijos buržuazija išpradžių džiaugėsi, kad Ispanijos fašistai pakėlė peklą prieš kairiąją valdžią. Londono lordai manė, kad tuo budu bus sumažintas "raudonas pavojus" Ispanijoj. Bet dabar jie pamatė, kad fašizmas jiems yra daug didesnis pavojus, negu "raudonos" idėjos. Štai, išėjo aikštėn, kad Ispanijos fašistų vadas Franco siulo Mussoliniui Ceutos uostą ispanų Morokoj ir Minorkos salą už pagelbėjimą įsteigti Ispanijoje fašistinę diktatūrą. Jeigu Italija gautų šitas Ispanijos kolonijas, tai Anglijai butų naujas peilis po šonu. Todėl sakoma, kad Londono ponai jau pakeitė savo nuomonę apie Ispanijos įvykius ir labai bijosi, kad fašistai tenai nelaimėtų.

RUSAI RUOŠIASI 10,000 MYLIŲ SKRIDIMUI.

Du rusai lakunai, Levanevskij ir Levčenko, kurie dabar randasi Californijoj, šią sąvaitę žada pradėti savo planuojamą 10,000 mylių skridimą per šiaurės plotus. Jų skridimo kelias nustatytas taip: iš Californijos skristi Pacifiko pakraščiu aukštyn iki Alaskos, o iš tenai per Beringo sąsiaurą į Sibirą ir šiaurės pakraščiu, per Krasnojarską į Maskvą.

Ispanija Konfiskavo Gelžkelius ir Viešas Įmones.

Fordo ir General Motors fabrikai taipgi nusavinti.

Ispanijos valdžia uždavė skaudų smugį savo kapitalistams, kurie remia fašistų sukilimą. Ji konfiskavo visus geležinkelius, visas viešas įmones ir daugelį fabrikų, visiškai išmesdama iš jų buvusius privatinius savininkus. Bažnyčių turtai buvo konfiskuoti da prieš tai už fašistų rėmimą. Žinios sako, kad Barcelonos mieste, kurį dabar valdo anarchistai su sindikalistais, tapo konfiskuoti ir du automobilių fabrikai, kurie priklausė Amerikos kapitalistams — vienas Fordui, o antras General Motors korporacijai. Tų fabrikų vedėjai jau prisiuntė dėl to skundą Washingtonan, bet Washingtono valdžia kol kas nieko nesako.

Hitlerio Karo Laivas Padeda Fašistams.

Šią sąvaitę Amerikos dienraščiai stambiomis raidėmis paskelbė pirmuose puslapiuose žinią, kad Vokietijos nacių karo laivas "Deutschland" teikia pagalbą Ispanijos fašistams. Londonas sako, kad šį panedėlį patys fašistai pasigyrė per radio iš Morokos, kad šitas nacių šarvuotis iškėlė Ceutos uoste (Morokoj) savo karininkus ir jurininkus.

Londono "Daily Telegraph" korespondentas Sir Percival Phillips telegrafuoja iš Gibraltaro, kad šį panedėlį Ispanijos valdžios karo laivas "Jaime I" bombardavo fašistų drutvietę Tarifa Point, o paskui nuplaukė bombarduot Ceutos uostą. Bet tenai prieš jį atsistojo Hitlerio nusiųstas šarvuotis "Deutschland." Ispanijos laivas negalėjo šaudyt per vokiečių karo laivą ir apsisukęs nuplaukė atgal.

Alberta Mokės Piliečiams Po $25 į Mėnesį.

Iš Edmontono pranešama, kad Social Credit partijos valdžia Albertos provincijoj (Kanadoje) ruošiasi jau vykinti savo programą gyveniman. Ji mokėsianti visiems savo piliečiams po $25 į mėnesį "socialio kredito." Bet tai nebusią gatavi pinigai, o tam tikri čekiai, už kuriuos galima busią nupirkti $25 vertės prekių. Prekės tačiau turi but perkamos tiktai Albertoje gamintos. Tuo tikslų esanti jau padaryta su krautuvninkais tam tikra sutartis. Tuo budu manoma pakelti provincijos prekybą ir pramonę.

VOKIEČIAI STATOSI LAIVYNO PAPĖDĘ HELIGOLANDE.

Heligolando saloj, kuri randasi tarp Vokietijos ir Anglijos, paskutinėmis dienomis vokiečiai pradėjo statyti savo karo laivynui papėdę. Po karo vokiečiams buvo uždrausta toje saloje stiprintis.

Maskva Sveikina Ispanijos Liaudį.

Iš Maskvos pranešama, kad po visą Sovietų Sąjungą darbininkai yra raginami rinkti pinigus ir finansuoti pagalbą Ispanijos kariesiems. Raudonoj Maskvos aikštėj pereitą nedėldienį įvyko masinis mitingas, kuriame dalyvavo 120,000 žmonių. Kalbėjo unijų centralinio komiteto pirmininkas Michailas Šverninkas. "Ispanijos generolai, kurie paskandino savo šalį kraujuose, dirba ranka rankon su Vokietijos Hitleriu," pasakė jisai.

Mitinge buvo išstatyti milžiniški plakatai su tokiais užrašais: "Sveiki, Ispanijos Gynėjai!" "Ispanijos Kova—Musų Kova!" "Kelkite Tarptautinės Proletariato Vienybės Vėliavą!" Mitingas priėmė šitokio turinio rezoliuciją:

"Suviršum 120,000 Maskvos darbininkų, susirinkę Raudonoj Aikštėj, kreipiasi į visus Sovietų Sąjungos dirbančius gyventojus ir ragina rinkti pinigus kad pagelbėjus Ispanijos didvyriškiems kovotojams sumušti kruvinąjį fašizmą."

Kita rezoliucija buvo nusiųsta Ispanijos prezidentui Azanai, išreiškiant brolišką užuojautą ir solidarumą Ispanijos liaudžiai.

Dideli Japonų Laivyno Manievrai.

Šį panedėlį Kinijos pakrašty japonai pradėjo didžiuosius jurių manievrus, kurie tęsis 3 mėnesius ir kuriuose dalyvaus 150 karo laivų. Pirmučiausia operacijos prasidės siauram juros ruože, tarp Formozos salos ir Pietų Kinijos pakraščio. Manoma, kad ši vieta buvo parinkta tuo tikslu, kad nugąsdinus Pietų Kiniją, kuri butinai reikalauja šluoti iš Kinijos visą japonų imperializmą. Sakoma, kad šituose manievruose dalyvaus ir pats Japonijos karalius. Tai busianti didžiausia juros ginklų demonstracija, kokią tik yra kada turėję. Gali but, kad šiuo žygiu norima ir Sovietams įvaryti baimės.

Vyskupas Su Milionais Areštuotas.

Madrido valdžios radio praneša, kad pereitą sąvaitę buvo areštuotas Jaeno vyskupas, kuris rėmė fašistų sukilimą prieš Ispanijos respubliką. Vyskupas buvo suimtas savo puošniuose rumuose, kuriuose jis gyveno kaip karalius. Jo rumuose rasta 9,000,000 pesatų. Pinigai konfiskuoti. Vyskupas ir keli jo giminės fašistai buvo įkalinti katedroj ir tenai laikomi belaisviais.

NUSIŽUDĖ KARPIO SĖBRAS.

St. Paul kalėjime pereitą sąvaitę nusinuodijo kidnaperis John Pfeifer, kuris kartu su Albinu Karpium buvo "nukidnapinę" milionierių Hammą. Už šitą darbą Pfeiferis dabar buvo nuteistas 30 metų kalėjimo.

Karo Stovis Idaho Valstijoj.

Kompanijos pasamdyti galvažudžiai pašovė 4 streikierius.

Idaho valstijoj, Clearwater apskrity, šį panedėlį buvo apskelbtas karo stovis ir valstijos kareiviai užėmė policijos vietą. Mėnuo atgal tenai sustreikavo 2,000 medžio apdirbimo darbininkų, reikalaudami geresnio atlyginimo už darbą, sveikesnių gyvenimo ir darbo sąlygų. Kompanija tuoj prisisamdė streiklaužių, o jiems saugot pastatė ginkluotus sargus. Pereitą subatą streikieriai nenorėjo streiklaužių praleisti, tai sargai pradėjo šaudyt ir pašovė 4 streikierius. Sakoma, kad buvo apmušti ir 5 streiklaužiai. Žinios sako, kad ryšium su tais įvykiais 10 žmonių pereitą nedėldienį buvo areštuota, bet kuriai pusei jie priklauso, tas nutylėta. Bijodamiesi darbininkų keršto, vietos valdininkai su kompanijos bernais pareikalavo, kad gubernatorius prisiųstų šį panedėlį miliciją, ką tas tuojaus ir padarė.

Pirmutinė Amerikiečių Auka Ispanams.

Siuvėjų unijos nusiuntė $5,000 Ispanijos darbininkams.

Iš New Yorko pranešama, kad amalgameitų ir moteriškų rubų siuvėjų unijos nusiuntė Ispanijos Liaudies Frontui $5,000 auką, kad nusipirktų daugiau ginklų ir amunicijos kovai su fašizmo slibinu.

Anglijos Darbo Partija pasižadėjo sukelti Ispanijos darbininkų pagalbai net $5,000,000.

Darbo unijų Internacionalo pirmininkas Citrine išleido iš Paryžiaus atsišaukimą į viso pasaulio darbininkus, ragindamas rinkti pinigus ir remti Ispanijos liaudį.

Meksikoj Areštuota 500 Žmonių.

Telegrama iš Meksikos sako, kad Monterey mieste pereitą sąvaitę įvyko tarp komunistų ir fašistų smarkios muštynės, per kurias 3 žmonės buvo užmušti, 8 sužeisti ir 500 areštuoti. Kas muštynes pradėjo, kas buvo užmuštas ir kurios pusės šalininkai buvo areštuoti, žinia nepasako.

AREŠTAVO ŽMOGŲ, KAD BUČIAVO PAČIĄ.

Westport, Conn. — Pereitą nedėldienį čia buvo areštuotas newyorkietis Horowitz užtai, kad pabučiavo savo pačią. Mat, jis užsimanė pasimyluoti važiuodamas per miestą automobilium ir tik per plauką nesusikulė su kita mašina.

URAGANAS PASKANDINO LAIVĄ.

Siautęs Floridos pakrašty uraganas pereitą sąvaitę paskandino laivą "Minnie Lee." Be to, jurių pakrašty buvo sugriauta ir apdraskyta keliolika vasarnamių.

Ispanija Ugnyje, Dega Dideli Miestai ir Kaimai

Pennsylvanijos Bedarbių Armija Nerimauja.

"Keleivy" buvo jau rašyta, kad Pennsylvanijos sostinėn Harrisburgan susirinko tukstančiai bedarbių ir apgulė legislaturos rumus reikalaudami, kad legislatura paskirtų $100,000,000 šelpimo tikslams. Legislaturoj dėl to kilo smarkus ginčai. Reakcinio nusistatymo atstovai pradėjo reikalauti, kad bedarbius išvaikytų policija arba kariuomenė. Tai negirdėtas esąs dalykas, gėda parlamentarinei tvarkai, kad minia diktuotų įstatymus! Bet rimtesni atstovai stojo užtai, kad paskirti nors $45,000,000 alkaniems žmonėms maitinti. Pennsylvanijoj esą apie 500,000 bedarbių, kurie dabar negauna jokios pašalpos, nes išsibaigė tam tikslui skirti pinigai. Todėl bedarbiai ir sujudo reikalauti, kad butų paskirta da 100 milionų. Kai politikieriai legislaturoj ginčijosi, tai bedarbiai iš galerijų pradėjo šaukti: "Nepolitikuokit, bet skirkit pinigus, nes musų šeimynos neturi ko valgyt!"

Lewis Kaltina A. D. Federacijos Vadus.

Amerikos Darbo Federacijos prezidentas Green su savo šalininkais kaltina angliakasių vadą Lewisą ir 11 kitų unijų viršininkų, kam jie užsispyrė organizuoti plieno pramonės darbininkus industrinio unijizmo pagrindais. Greenas patraukė Lewisą net Federacijos pildomos tarybos teisman. Bet vietoj teisintis, Lewis apkaltino patį Greeną ir jo sėbrus. Jis sako, Federacijos konvencija Atlantic City yra nutarusi organizuoti plieno darbininkus ir pavedusi šitą darbą pildomajai tarybai, bet taryba šito nutarimo netik pati nepildo, bet kitiems nori trukdyti. Taigi ji pati turėtų but teisiama ir baudžiama, o ne tie, kurie konvencijos nutarimus pildo.

Tai yra gerai užpelnytas antausis reakcininkui Greenui ir jo sėbrams.

MASKVOS "PRAVDA" APIE ISPANIJOS FAŠISTŲ PASIUTIMĄ.

Maskvos "Pravda" rašo, kad Ispanijos fašistų pašėlimas buvo organizuotas su Romos ir Berlyno patarimu. Fašistų lyderis Franco, tas kruvinas žmonių budelis, nebutų turėjęs drąsos užpulti respublikos valdžią, jeigu jį nebutų prie to pakurstę ir pastumėję Mussolinis su Hitleriu.

Anglijos užsienio reikalų ministeris Eden pranešė parlamentui, kad jo valdžia jau užbaigusi visus reikalus dėl Italijos-Etiopijos karo ir daugiau tuo klausimu nekalbėsianti.

VISAIS FRONTAIS SIAUČIA ATKAKLŲS MUŠIAI.

Fašistų lizdus atakuoja respublikos armija, laivynas ir orlaiviai.

Šią sąvaitę Ispanijos respublikos gynėjai pradėjo smarkų ofensyvą prieš fašistų drutvietes. Laivynas nuo jurių, o lėktuvai iš oro ėmė bombarduoti visas svarbesnes priešo pozicijas. Piliečių milicija tuo tarpu atakuoja monarchistus nuo sauszemio. Daug miestų ir kaimų dega.

Valdžios lėktuvai buvo nuskridę ir Majorkos salon, kurią turi užėmę fašistiški militaristai. Palmos uostas tenai buvo beveik visiškai sudaužytas bombomis iš oro. Gazo ir elektros stotys užsidegė ir susiliejo į vieną ugnies jurą. Tuo pačiu žygiu valdžios orlaiviai išsprogdė tenai fašistų kareivines ir jų amunicijos sandėliai išlėkė į padanges.

Orlaiviai taip pat bombardavo Segoviją ir Valadolidą, fašistų drutvietes sauszemy. Čia buvo išsprogdinti du traukiniai su fašistų amunicija.

Oyarzumo miestas buvo visiškai sulygintas su žeme.

Dabar didžiausias pastangas valdžia deda Zaragozai paimti, nes tai stiprus punktas, kuriuo remiasi fašistų spėkos Ispanijos šiaurėj. Einant prie to miesto, prisieina imti kiekvieną pėdą žemės per atkakliausį mušį—taip stipriai fašistai tenai įsikasę. Einant prie Zaragozos, valdžios žmonėms ant kelio stovėjo Pinos miestelis. Per tą miestelį jie negalėjo kitaip pereiti, tai turėjo visiškai sumaišyti jį su žeme. Sakoma, tenai neliko nei vieno triobėsio—viskas artilerijos ugnimi suardyta ir sudeginta. Gyventojai taipgi beveik visi žuvo. Fašistai laikėsi tenai taip atkakliai, kad ir iš liepsnų bėgdami vis dar šaudė į respublikos gynėjus.

Sakoma, kad fašistų armija, kuri pereitą sąvaitę gyrėsi jau už dienos-kitos paimsianti Madridą, dabar buvo atšaukta atgal į šiaurę ginti savo pozicijas Zaragozoj. Darbininkai Zaragozoj priešingi fašistams ir apskelbė generalį streiką. Mieste nėra nei elektros, nei vandens. Išmušti iš pozicijų fašistai palieka daug savo lavonų. Jų tarpe randama nemaža kunigų ir jėzuitų. Popiežiaus agentai beveik visi išėjo su fašistais respublikos griauti. Užtai gi Ispanijos valdžia konfiskavo visas bažnyčias ir visus kunigų lobius.

Tarp kritusių maištininkų kovos laukuose randama taipgi daug dvarininkų ir kitų didžiunų. Visi jie gina savo dvarus.

AUSTRIJOJ AREŠTUOTA 600 NACIŲ.

Katalikiški fašistai Austrijoj areštavo ir sugrudo į kalėjimus 600 protestoniškų fašistų (hitlerininkų).

APŽVALGA

KATALIKŲ SUSIVIENIJIMAS SMARKIAI SMUNKA.

"Garso" 30-tame numery katalikų Susivienijimas nupieštas labai tamsiais dažais. Senas tos organizacijos narys sako:

"Laike Jubilėjinio Seimo ir po jo daugelis musiškių krykštavo kad štai, va, musų didžioji organizacija sulaukė ir gražiai praleido savo jubilėjų.

"Linkėdamas kuo geriausio pasisekimo, aš, tačiau, senas Susivienijimo narys, kiek tik yra jėgų mano krutinėj, visu savo balsu šaukiu: VYRAI, SUSTOKITE IR RIMTAI PAGALVOKITE!

"Kaip tai galėjo atsitikti, kad svarbiausieji ir gyviausieji musų Susivienijimo reikalai Seime liko netik neišrišti, o net rimtai ir neapsvarstyti?"

Tarp tų svarbiausių reikalų esąs ir tas, kad katalikų Susivienijimas daugely valstijų da nėra registruotas, vadinasi, veikia tenai nelegaliai ir bet kam liežuvį pakišus gali but nubaustas. Antras svarbus klausimas, tai deficitas, į kurį LRKSA. lenda kas metai vis gilyn.

Straipsnio autorius stato katalikams pavyzdžiu "laisvamaniškai - socialistišką" SLA. Girdi:

"Musų kaimynas SLA. turėjo savo lėšų fondą geram sstovy ir dėlto galėjo įsiregistruoti ir Massachusetts valstijoj ir kitur. Ir jis gali aukoti pagal savo nuožiurą šimtus dolerių įvairiems tautos reikalams. Ir kada tie musų kairieji kaimynai gali sau legaliai veikti ir ugdyti savo organizaciją ir juoktis bei tyčiotis iš musų, mes tuo tarpu galime tik tėmyti nuolat smunkantį musų narių skaičių."

Ir toliau skaitlinėmis parodyta, kaip tirpsta katalikų Susivienijimo narių skaičius. Dešimts metų atgal LRKSA. turėjo da 14,962 narių, o dabar beturi vos tik 10,832. Massachusetts valstijoj, kur tiek daug yra lietuvių ir tiek daug lietuviškų parapijų, katalikų Susivienijimas savo vaikų skyriuje turi vos tik 7 narius.

Pennsylvanijoj per dešimtį metų iš 7,900 narių beliko tik 5,926; Illinojuje — iš 1,772 vos tik 1,265; Indianoj — iš 139 vos tik 74. Ir taip toliaus.

Pasirodo, kad kur nėra kovos, tenai nėra ir gyvenimo. Tenai tik stagnacija ir mirtis.

KĄ RAŠO APIE SAVE STILSONAS.

Mes jau minėjome "Keleivyje," kad prezidentas Rooseveltas liepė paleisti Juozą Stilsoną-Butkų, kuris buvo suimtas dėl neatliktos senos bausmės už priešinimąsi karui. Dabar Stilsonas "Naujoj Gadynėj" dėkoja visoms organizacijoms ir pavieniams asmenims, kurie rupinosi jo paliuosavimu, ir aiškina, kaip jis buvo paliuosuotas. Tarp kitko jis sako:

"Ačiu laikraščių redakcijom: 'Naujosios Gadynės,' 'Naujienų,' 'Keleivio,' 'Workers Age,' 'Socialist Call,'' 'Justice,' 'Advance' ir kitom, už talką mano išlaisvinimo komitetui.

"Ačiu Brooklyno lietuvių pažangiajai publikai, kuri pirmutinė išgirdo mano gynimo komiteto balsą ir davė finansinės ir moralės paramos. Ačiu visoms lietuvių organizacijoms, teikusioms man tolygią pagelbą."

Apie savo peticiją Rooseveltui Stilsonas aiškina taip:

"Mano peticija buvo paremta tik vienu dėsniu, butent: kad buvau neteisingai nuteistas, kad kaltė neįrodyta, kad net du aukščiausiojo teismo nariai palaikė mano pusę, ir kad ir dabar, nors jau suimtas ir įkalintas esu, aš vis tiek pakartoju tą, ką sakiau teisme—kad man antmesta kaltė man nepriklauso. Kam ji priklauso —nežinau ir ne mano dalykas."

Kai kas yra nuomonės, jog revoliucionieriams nepridera peticijomis jieškoti sau laisvės. Stilsonas su tuo nesutinka. Jisai nurodo, kad ir Tom Mooney yra rašęs peticijas, tik Californijos gubernatoriai jas ignoruoja.

LIETUVOJ DŽIAUGĖSI AMERIKOS LIETUVIŲ KONGRESU.

"Naujienų" korespondentas praneša iš Kauno, kad jie tenai Lietuvoje labai džiaugiasi Amerikos Lietuvių Kongreso nutarimais. Sako:

"Džiugu patirti, kad taip sutartinai pavyko jums Clevelande tikrai svarbius reikalus aptarti. Pradžia gera. Pasisekimais visuomet tie darbai lydimi, kuomet aiškiai žinoma, ko siekiama, kur einama. Aiškus šukiai, tikrai suprasti tikslai, nuoširdus norai, ryžtingi ketėjimai visuomet gimdo, skatina energingai siekti užsimotų darbų, drąsiai eiti užsibrėžtais keliais. Turėsim vilties, kad sutartina pradžia ir toliau nepairs.

"Dabar mes džiaugiamės kiekvienas paskirai, kas sau jusų darbais, bet gi ateis ir kiti laikai. Net tikrai nuoširdžiai jus pasveikinti neteko. Bet kaip tik tas dienas mes didžiausią karštį gyvenom..."

Tuo laiku, kai Clevelande posėdžiavo Amerikos Lietuvių Kongresas, tai Kauno gatvėse tautininkų diktatura šaudė į darbininkų laidotuves. Tai ir buvo tas "karštis," apie kurį čia mini "Naujienų" korespondentas.

SU ŠAUTUVAIS PRIEŠ DIDIJĮ ALTORIŲ.

Hearsto geltonlapių korespondentas Knickerbocker 29 liepos praneša iš Ispanijos miesto Burgos, kuris yra fašistų rankose, šitokią žinią:

"Šiandien mes stebėjome jaunus monarchistus kareivius nusiimant savo raudonas kepuraites ir klaupiant katedroje su savo šautuvais prieš didįjį altorių, kai kunigai laimino juos ir jų ginklus."

Ar mes nesakėm, kad popiežius meluoja, kuomet jis skelbia savo organe "Romano Osservatore," kad Ispanijos kontr-revoliucijoj jo bažnyčia visai neinteresuota.

Da niekas Ispanijoj nematė, kad kunigai laimintų darbininkus, kurie gina respubliką nuo kruvino fašizmo.

MAŽOS AKYS TIK MAŽUS DAIKTUS TEMATO.

"Naujoji Gadynė" rašo:

"Lietuvos žinių agentija 'Elta' paskelbė didelę naujieną. Ji tokia:

"Clevelande, Jungtinėse Valstijose, įvykęs 'istorinės reikšmės seimas,' kuriame dalyvavę visi 'tautiškos minties veikėjai.'

"Eina kalba apie mizerną sandariečių mitingėlį, kuriam vadovavo ordinuotas kavalierius Karpius ir Gegužis.

"Juokis ir voliokis! Mums, amerikiečiams, tas mitingėlis buvęs nebuvęs, o ten Kaune, išpūsta didelis burbulas. Afui!"

Reikia da pastebėti, kad tuo pačiu laiku, kai Clevelando lietuvių saliukėj buvo susirinkęs tas mizernas tautininkų mitingėlis, tai puošnioj Carter Hotelio salėj posėdžiavo Amerikos Lietuvių Kongresas, atstovaudamas 71,000 organizuotų lietuvių, tačiau mažutės "Eltos" akys to milžiniško suvažiavimo nepamatė.

Anot tos Krylovo pasakos, stebėjosi vėpla iš vabalo, o sloniaus ir neįsižiurėjo. Jam rodės, kad tai kalnas.

Lygiai tokio vėplos vietoj pasistato save ir "Elta."

Įdomesni Šių Dienų Įvykiai Ir Žmonės.

Šis vaizdelis parodo tris atskirus dalykus, butent: (1) Amerikos angliakasių unijos prezidentas Lewis, kuris pakėlė "maištą" prieš Amerikos Darbo Federaciją ir atsisakė stoti jos teisman. (2) Vokiečių kareiviai sėda į traukinį ir važiuoja į Dancigą. (3) Townsendiečių lyderiai Clevelando konvencijoj gieda himną. Pats Townsendas matosi vidury, su akiniais.

KAIP REIKIA SUPRASTI LAISVĘ.

Rodos, nėra pasauly žmogui nieko brangesnio už gyvybę. Tačiau, įsižiurėjus į žmogaus gyvenimą, geriau pažinus jį istorijos šviesoje, tenka susidurti su daugybe pavyzdžių, kada žmogus lengvai atiduoda savo gyvybę už laisvę.

Bet kasgi yra laisvė? Atrodo, kad ši sąvoka visiems turėtų buti aiški ir gerai suprantama. Tačiau, deja, toli gražu taip nėra. Šiandien laisvės sąvoka taip nevienodai visų suprantama ir taip įvairiai aiškinama, jog noroms nenoroms tenka ir čia ties ja kiek ilgiau stabtelti ir pamėginti išaiškinti teisingą laisvės sąvokos prasmę.

Pirmą kartą laisvės sąvoka buvo formuluota per Didžiąją Francuzų Revoliuciją 1789 metais. Tais metais įvykusio francuzų Tautos Susirinkimo (nepaprasto seimo) priimtoj Žmogaus ir Piliečio Teisių ir Pareigų Deklaracijoj 4 paragrafe apie laisvę pasakyta taip: "Laisvė yra galėjimas daryti visa tai, kas nekenkia kitiems."

Ar bereikia geresnio ir teisingesnio laisvės sąvokos išaiškinimo! Nuo to laiko, kai buvo parašyta ir paskelbta Deklaracija, praslinko jau pusantro šimtmečio, bet jos ketvirtas paragrafas ir šiandien palieka visiškai aiškia ir nesugriaunama tiesa.

Teisybė, laisvės priešininkai mėgsta sakyti, kad laisvė esanti žmonėms kenksminga, kad neribota vienų laisvė varžanti kitų laisvę ir panašiai. Tokie pasakymai yra gryniausia nesąmonė. Visų pirma, niekas nereikalauja neribotos laisvės. Antra, laisvė Deklaracijos nustatytose ribose nėra ir negali buti niekam kenksminga. Paimkim kad ir žodžio laisvę. Kam gali ką pakenkti, jei aš kalbu, ką noriu ir kaip noriu.

Demokratijos priešai mėgsta tvirtinti, kad demokratija esą ir esanti bloga dėlto, kad ji leidžianti neribotą laisvę. Neribota laisvė tikrai yra blogas ir kenksmingas reiškinys, tik čia dar mažas nesusipratimas, kurį mažai kas pastebi. Butent, neribotą laisvę toleruoja ne demokratija, o kaip tiktai demokratijai priešingos santvarkos — visokio plauko diktaturos. Diktaturoje neribota laisve naudojasi tik diktatoriai. Diktaturose nedidelė dalelė valdančiųjų turi plačiausią laisvę daryti ir kalbėti, kaip ir ką tik nori. Gali laisvai kalbėti ir rašyti savo laikraščiuose, kas tik į galvą pareina.

Ar tokia laisvė yra naudinga? Ne. Tokia "laisvė" yra kenksminga.

Demokratinėj santvarkoj "neribotos" laisvės nėra, nes ten laisvę turi lygiai visi piliečiai. O ten, kur laisvę turi visi, jau negali buti laisvės vieniems daryti ką tik nori su kitų laisve. Demokratijos toleruojama laisvė yra pagrįsta vieni kitų gerbimu, ir "galėjimu daryti visa tai, kas nekenkia kitiems." Aš noriu laisvai ir nevaržomai reikšti savo įsitikinimus, turiu pripažinti tą pačią teisę ir kitam. Toks yra teisingas laisvės sąvokos supratimas ir aiškinimas.

Reikia pasakyti, kad daugumas žmonių senai šią tiesą suprato ir jau senai dėl tokios laisvės kovoja.

Taigi, išvada — laisvė, Francuzų Deklaracijos formule ribota laisvė yra ne tik nekenksminga, bet juo jos daugiau, juo geriau, nes laisvė stumia gyvenimą pirmyn ir daro jį gražesnį, prasmingesnį.

P. K.

Sovietai Nori Pasiekti 300 Milionų Gyventojų.

Sugryžęs iš Rusijos vienos laivų kompanijos viršininkas (John B. Leonard) sako, kad Sovietai yra nusistatę pakelti savo gyventojų skaičių iki 300,000,000. Tuo tikslu pradėta rupintis, kad šeimynos butų stiprios ir gausios. Divorsai apsunkinti. Moterys stengiamasi paliuosuoti iš pramonės ir raginti jas prie šeimyniško gyvenimo. Sovietų Rusija esanti pasiryžusi tapti didžiausia ir galingiausia valstybė visame pasauly. Ji jau pradėjo ir laivynus statyti, kad užviešpatauti netik sauszemį, bet ir jures.

Karo Teismas Teisda 36 Ukininkus.

"Lietuvos Naujienos" nr. 157 rašo, kad rugsėjo 28 d. esanti paskirta spręsti kariuomenės teisme Veiverių ukininkų neramumų byla.

Kaip žinoma, pernai rugpiučio mėn. 27—29 d. Veiveriuose, Šilavote, Prienų valsčiuose, Šaltupio slėny ir kitose Suvalkijos vietovėse įvyko stambūs ukininkų neramumai, nukreipti prieš valdžią. Ukininkai paskelbė streiką nevežti produktų į Kauną, trukdė neprisidėjusiems prie streiko važiuoti su pienu ir kitais gaminiais į Kauną, platino atsišaukimus prieš valdžią ir tt.

Ir dėl to, kad ukininkai kovojo už savo buklės pagerinimą, tautininkų policija užpuolė juos ir pradėjo šaudyt. Veiveriuose 3 ukininkus policija nušovė ant vietos, o daug kitų sužeidė.

Negana to, kad policija įtaisė nekaltu žmonių skerdynę, praliejo ukininkų kraują, ukininkams buvo dar iškelta byla. Ne policija buvo areštuojama už šitą žmogžudystę, bet ukininkai buvo suimti ir sugrusti kalėjiman. Žvalgybininkas Navickas surašė visiems suimtiems "apkaltinimą" ir perdavė jį kariuomenės prokuraturai, kad jį atiduotų tuos ukininkus karo teismui, tartum kokius valstybės priešus.

Apkaltintų yra 36 ukininkų, kurių priešaky stovi Petras Sakalauskas, Antanas Rutkauskas ir Kazys Varkala.

Byla truksianti nemažiau kaip 3—4 dienas. Iki teismo beveik visi kaltinamieji ukininkai yra paleisti po kauciją. Jie buvo susitarę su advokatais M. Šleževičium, Liuda Purėniene ir Jokubu Zimanu, kad juos gintų. Bet advokatė Purėnienė (socialdemokratė) dabar buvo tautininkų diktaturos suimta ir ištremta užtai, kad dalyvavo žuvusio darbininko laidotuvėse. Todėl ukininkams dabar teks jieškotis kurio nors kito gynėjo. Jų byla prasidės 28 rugsėjo.

Amerikos Lietuvių Kongreso Vykdomas Komitetas turėtų nusiųsti tiems ukininkams pasveikinimą teismo dienoj, o valdžiai protestą.

ŽYDŲ IR ARABŲ KOVOSE UŽMUŠTA 190 ŽMONIŲ.

Iš Jeruzalės pranešama, kad nuo to laiko, kai Palestinoj prasidėjo arabų kova prieš žydus, per 15 sąvaičių buvo užmušta jau 190 žmonių iš abiejų pusių. Tai vis patriotizmo vaisiai.

ŽMOGAUS IR PILIEČIO TEISIŲ DEKLARACIJA IR JOS KILMĖ.

Žmogaus ir piliečio teisių deklaracija buvo formuluota (parašyta) 1789 m. — Francuzų Didžiosios Revoliucijos metu, kada nuo sosto buvo nuverstas Francuzijos karalius Liudvikas XVI, o vyriausia šalies valdžia atiteko tautos atstovų susirinkimui. Nors jau praėjo nuo to paskelbimo arti 150 metų, tačiau daugelis paskelbtų toje deklaracijoje minčių iki šių dienų nenustoja savo aktualumo.

Charakteringesnes mintis čia ištisai pacituojame. Įžanga deklaracijos taip skamba:

"Francuzų tautos atstovai, sudarą Tautos susirinkimą, imdami dėmesin, kad žmogaus teisių nežinojimas, pamiršimas ar niekinimas yra vienintelė viešųjų nelaimių ir valdžios pakrikimo priežastis, nusprendė iškilmingoj deklaracijoje išdėstyti žmogaus įgimtas, neatimamas ir šventas teises, kad ši deklaracija nuolatos rodytų ir primintų visuomenės nariams jų teises ir jų pareigas."

Toliau deklaracija yra suskirstyta paragrafais.

Charakteringesnius paragrafus paduodame ištisai.

§1. Žmonės gimsta ir yra laisvi ir lygūs savo teisėmis. Socialiniai suskirstymai gali buti paremti tik bendra nauda.

§2. Kiekvieno politinio susijungimo tikslas yra palaikyti žmogaus įgimtas, neatimamas teises. Šios teisės yra laisvė, nuosavybė, saugumas, pasipriešinimas priespaudai.

§3. Visa valdžia iš esmės gludi vien tautoje; joks luomas, joks asmuo negali naudotis valdžia, kuri jam tiesioginiai nepriklauso.

§4. Laisvė yra galėjimas daryti visa tai, kas nekenkia kitiems; tuo budu kiekvienas žmogaus naudojimasis įgimtomis teisėmis turi tik tas ribas, kurios laiduoja kitiems visuomenės nariams galėjimą naudotis tokiomis pat teisėmis. Šias ribas gali nustatyti tik įstatymas.

§5. Įstatymas turi teisę drausti tik visuomenei kenksmingus veiksmus. Negalima kliudyti daryti tai, kas įstatymo nėra draudžiama ir niekas negali buti verčiamas daryti tai, ko įstatymas neįsako.

§6. Visi piliečiai asmeniškai ar per savo atstovus turi teisę ir privalo dalyvauti įstatymų leidime.

§7. Žmogus gali buti kaltinamas, sulaikomas ar suimamas tik įstatyme numatytais atsitikimais ir jame nustatyta tvarka. Tie, kurie reikalauja, vykdo ir duoda sauvališkus parėdymus, privalo buti baudžiami.

§10. Niekas negali buti trukdomas dėl savo įsitikinimų, net ir religinių, jei jų vykdymas neardo viešosios tvarkos įstatyme nustatytos tvarkos.

§11. Laisvas minčių ir nuomonių reiškimas yra vienu brangiausių žmogaus teisių. Kiekvienas pilietis gali laisvai kalbėti, rašyti ir spausdinti, atsakydamas už tos laisvės ribų peržengimą tik įstatyme numatytais atsitikimais.

§12. Viešoji valdžia turi rupintis visais žmonių reikalais, bet ne savo siaurais asmeniškais interesais.

§13. Mokesčiai turi buti paskirstyti lygiai visiems piliečiams, atsižiurint vien tik į jų turtingumą.

§14. Pilietis turi teisę pats, ar per savo išrinktus atstovus spręsti mokesčių reikalingumą, nustatyti jų dydį, paskirstymą, ėmimą ir prižiurėti jų naudojimą.

§15. Visuomenė turi teisę reikalauti iš valdžios organų viešos atskaitomybės visuose jų darbuose.

Ką mes matome, skaitydami šią prieš 150 metų parašytą žmogaus ir piliečio teisių deklaraciją? Joje yra ypatingai pabrėžta tai, kad vyriausia šalies valdžia priklauso visai tautai, bet ne vienam ar keliems asmenims. Anksčiau prieš Francuzų Didžiąją Revoliuciją, valdovai skelbė, kad jie turi valdžią iš paties Dievo ir žmonės daro didžiausį nusikaltimą, noredami paveržti iš jų aukščiausią šalies valdžią.

Šiandien jau kiti laikai. Francuzų Didžiosios Revoliucijos iškeltas dėsnis, kad valdžia priklauso tautai, yra įsigalėjęs vykdomas daugumos kulturingų tautų.

Visiems laikams pasilieka įsidėmėtinas pasakymas apie laisvę butent: **laisvė yra galėjimas daryti visą tai, kas nekenkia kitiems, kas neprieštarauja plačiųjų liaudies masių gerovei.**

Ar reikia taip pat geresnio pasakymo, nors tai buvo pasakyta ir parašyta jau prieš 150 metų: **laisvas minčių ir nuomonių reiškimas yra viena brangiausių žmogaus teisių.**

Tikrai prabėgs ne 150, bet tukstančiai metų, o Francuzijos Didžiosios Revoliucijos metu daugelis iškeltų žmogaus ir piliečio teisių deklaracijoje minčių bus nuolatos kartojamos, už jų pilną įgyvendinimą eis atkakli kova, jis rodys kelią žmonijai į gražesnį rytojų.

J. Vaišnoras.

KIEK PASAULIS ATSIGAVO PO DEPRESIJOS.

Įdomi Tautų Lygos statistika.

Tautų Lygos yra leidžiamas Ženevoj mėnesinis biuletinis, kuris kartais paduoda labai įdomių apžvalgų. Štai, šių metų gegužės mėnesio laidoje randame statistikos duomenų, kurie parodo, kiek kuri šalis yra atsigavus po depresijos. Pasirodo, kad daugiausia pramonė yra pakilusi Japonijoj, o daugiausia atsilikusi Lenkijoj.

Statistikai imama 1929 metų gamyba kaip 100 nuošimčių ir palyginama su šių metų gamyba. Skirtumas pasirodo šitoks:

Japonijoj	135
Suomijoj	130
Čili respublikoj	125
Danijoj	121
Estijoj	120
Anglijoj	112
Norvegijoj	111
Švedijoj	109
Vokietijoj	95
Austrijoj	88
Ispanijoj	87
Italijoj	87
Kanadoj	82
Belgijoj	81
Jung. Valstijose	79
Čekoslovakijoj	74
Francuzijoj	72
Olandijoj	70
Lenkijoj	68

Tai reiškia, kad Japonijos pramonė šiandien stovi 35 nuošimčius aukščiau, negu buvo 1929 metais, o Lenkijos yra 32 nuošimčiu nukritus žemiau. Idomu, kad ir Jungtinių Valstijų biznis dar toli nėra pasiekęs 1929 metų aukštumos. Todėl New Yorko "Herald-Tribune," rodydamas pirštu į šitas skaitlines, ir sako, kad Roosevelto "new deal" nedaug Amerikai tepadėjo.

KAS SKAITO, RAŠO TAS DUONOS NEPRAŠO

AMERIKOS LIETUVIŲ GYVENIMAS

KAS NIEKO NEVEIKIA TO NIEKAS NEPEIKIA

TAMSUNAI UŽVALDĖ SCANTONO LIETUVIŲ KOLONIJĄ.

Tačiau D-ro Šliupo prakalbų klausėsi 600 žmonių.

Buvo paskelbta laikraščiuose, kad 28 birželio Dr. Jonas Šliupas kalbės Scrantone. Na, ir kalbėjo. Musų miesto nekurie "dievobaimingi" žmoneliai net pasisliepė, kad kas nepamatytų juos einant į D-ro J. Šliupo prakalbas! Neiti gi vėla nei šis nei tas. Taigi geriau prasišalinti iš akių. Labiausia nekurie musų biznieriai turėjo tokios baimės, kad J. Šliupas čia atvažiuoja kalbėti. Žinoma, tokie biznieriai stato save dideliais Lietuvos "patriotais," nei nekalbėk! Bet kaip reikėjo parodyti patriotizmą, tai pasislėpė. Iš tokiu patriotų nei Lietuvai, nei velniui naudos.

Kada kilo klausimas, kas surengs Dr. J. Šliupui prakalbas, visi nutilo. Buvo manyta, kad SLA. 30 kuopa surengs, nes D-ras Šliupas yra juk SLA. įkurėjas; be to, jis yra čia gyvenęs per 30 metų ir buvęs tos kuopos narys, o dabar jau SLA. garbės narys. Ale kur tau čia rengs! Ką tada pasakys jiems kunigas J. Kuras? Ir taip SLA. kuopa nusiplovė rankas. Tad buvo manyta, kad musų didžiulis politiškas kliubas surengs. Bet ir čia labai apsivilta. Čia "vadai" da daugiau bijo kunigo ir jo klapčių, negu SLA. kuopoj. Čia jau netik kad nerengė, ale ir kalbėti apie tai nenorėjo. O vėliau, kada buvo pareikalauta Šliupo prakalboms salės, tai atsirado net tokių, kad ir salės nenorėjo duoti. Matyt, prasti iš ju katalikai, jeigu jie bijosi, kad Šliupas nenuveiktų jų Dievo.

Kaip anksčiau sakiau, SLA. 30-ta kuopa privalėjo parengti Dr. J. Šliupui prakalbas, tačiau neparengė, nes kuopai vadovauja nelabai kulturingi žmonės. Pavyzdžiui, į SLA. seimą Clevelande buvo išrinkti 5 delegatai, tarp tų ir viena mergina Ona Zorskaitė, iš profesijos mokytoja, labai rimta mergina, gera SLA. veikėja, kuopos organizatorė ir ilgus metus buvusi kuopos sekretoriaus pagelbininke. Delegatus kaip rinko, tai ir ją neva rinko, ale tuo pačiu tarpu varė agitacija prieš ją. Nors ją ir išrinko delegate, bet jei ji nori važiuoti, tai lai važiuoja savo lėšom. Žinoma, ji vistiek nuvažiavo. Bet kai apmokėti delegatai iš seimo parvažiavo ir raportavo kuopos mitinge, kad ši mergina seime nebalsavo už fašistus, bet už pažangiuosius, tai musiškės kuopos "lyderiai" pakėlė toki triukšmą, kad rodos, jog ši mergina padarė kuopai kažin kokią skriaudą. Ir tie begėdžiai nuėjo taip toli, kad pradėjo net grąsinti atimsią iš jos darbą. Girdi, "ji turi žmonių taksom apmokamą darbą ir ji drįsta balsuoti netik už socialistus, ale ir už bolševikus." Na, tai matot kokių elementų esama! Jiems rodos, kad jei kas turi "taksom apmokamą darbą," tai tas jau turi balsuoti už fašistus! Jie visai užmiršta, kad Amerika yra demokratinė šalis, o ne fašistiška diktatura. Pagaliau, kodėl šitie žmonės stoja už fašizmą? Nejaugi jų kailis tiek rambus, kad jam butinai reikia fašistiškų lazdų? Jie turėtų pagalvoti, ar ne žioplai jie elgiasi.

Kaip sakiau, p-lė Zorskaitė yra labai rimta mergina. Ji yra išrinkta mokytojų komitetan paruošimui geresnių knygų mokyklon. Rodos, kiekvienas lietuvis turėtų tuo didžiuotis ir viskuo jai padėti. Bet musiškiai fašistai, kurie skaito save geriausiais lietuvybės remėjais, norėtų šitai lietuvaitei darbą atimti. Ir jeigu tai butų jų galioje, jie atimtų. Tai ve, ko verti tie gaivalai. Taigi nestebėtina, kad jie ir Šliupui buvo priešingi. Tai yra juodžiausios dušios reakcionieriai. Jie mielai duotų ir savo kailį kam išlupti, kad tik parodžius, jog jie garbina smurtą ir nekenčia laisvės.

Apie Lackawannos Apskričio Lietuvių Politinį Kliubą galima pasakyti tą patį, ką ir apie SLA. 30 kp. Kliubo valdyboj yra beveik tie patys žmonės, ką ir kuopoj. Jei katrie nėra tiesiog Kliubo valdyboje, tai jų draugai yra, taip kad ta pati klika valdo ir kliubą, ir iš tų žmonių nieko gero laukti negalima. Kas visuomenei yra naudinga, tai jiems nusispiaut. Pabandykit ką nors jiems patarti, ką padaryti, kas butų visuomenei naudinga, tai jie priešinsis visom keturiom. Paimkim kad ir šitokį faktą. Buvo agituojama per keliatą metų, kad organizuoti prie kliubo chorą. Ar manote, kad tam nebuvo priešingų? Tie patįs "lyderiai" buvo ir yra priešingi. O žinot, dėl ko? Ogi kad kunigui nedaryti kompetencijos. Girdi, chorą turėdamas Kliubas rengs koncertus ar ką panašaus, o kunigas irgi rengs; na, ir bus kunigui kompeticija. Tada kunigas supyks ir "pradės Kliubą keikti." Vadinasi, jeigu kunigas užsimanytų, kad mes jam nenaudingi, tai mes turėtume visai išnykti. Ir taip galvoja politiško kliubo "lyderiai." Tai tokie žmonės nori vadovauti Scrantono lietuvių gyvenimą. Bet nežiurint jų priešginumo, choras pradėjo organizuotis. Tiesa, darbas eina sunkiai, nes tie kliubo viršininkai stačiai atkalbinėja vaikinus, kad neitų prie choro. Merginos jų neklauso ir ateina, bet vaikinų truksta. Tačiau tikimasi, kad laikui bėgant turėsime gerą chorą. Mokėt į chorą nieko nereikia, o federalė valdžia duoda ir mokytoją ir pianistą dykai —tik eik ir mokykis. Ir mokytojas labai geras. Netik kad mokina dainuoti, bet mokina kaip tikrai muziką suprasti. Kas prie to mokytojo pasimokys metus laiko, tas tikrai jau turės gerą supratimą apie muziką. Taigi musų jaunimui patartina griebtis visom keturiom ir prigulėti prie choro. Tiesa, čia yra du bažnytiniu choru, ale tie chorai visuomenei netarnauja. Kada buvo 16 vasario apvaikščiojimas, tai kas pasirodė? Nebuvo kam nei tautišką himną sugiedoti. Tai matot, kaip Scrantono lietuviai nusigyveno! O kadaise čia buvo net du chorai, kol kitoniški žmonės vedė lietuviškus reikalus. Netik kad pats Scrantonas tada išgirsdavo ir pamatydavo lietuviškų operečių ir koncertų, bet ir aplinkiniai miestai kviesdavo musų dainininkus.

O kiek čia puikaus jaunimo! Kad butų kam tą jaunimą paraginti ką nors veikti, ale kas tau! dar atkalbina. Ir kokios dabar geros aplinkybės tam jaunimui veikti! Tas pats kliubas turi savo globoj didelį namą; yra puikiausi salė ir galybė kambarių jaunimui susirinkti. Bet vadai neprileidžia, kad, kaip sakiau, nepasidarytų kompeticija kunigui J. Kurui.

Iš pradžių šis kliubas buvo įkurtas vieniems tik vyrams. Vėliau p. Živatienė suorganizavo prie jo ir moterų skyrių, kuris užsibrėžė sau gražių darbų programą. Bet kliubo "lyderiams" nepatiko, kad moterys nepriguli prie kun. Kuro parapijos. Ėmė galvoti, kaip išstumti p. Živatienę iš moterų vadovybės. Bet atėjus rinkimams, ji vėl buvo išrinkta beveik vienbalsiai moterų prezidente.

Tuomet kliubo politikieriai pradėjo varinėti visokias intrigas prieš p. Živatienę. Matydama tiek nešvarios politikos, ji pasitraukė iš moterų vadovybės. Tuomet jos vietą užėmė Viktorija Janušaitienė, moteris visai menko išsilavinimo, bet politikieriaus pati. Dabar moterų kliubas visai apmirė. Pirma susirinkdavo po 200 moterų, o dabar sueina vos apie tuzinas. Visos veiklesnės ir inteligentiškesnės moterys pasitraukė.

Tai tokie "vadai" šiandien nori vadovauti Scrantono lietuvius. Nors jie ir buvo priešingi D-ro Šliupo prakalboms, tačiau žmonių susirinko apie 600 ir prakalbos pavyko gerai.

Scrantone Gyvenąs.

TERRYVILLE, CONN.

Čia buvo atvykęs misijonierius ir išrėžė smarkų pamokslą, kuris į tikinčiuosius smarkiai paveikė. Tuojaus po graudaus pamokslo karštųs fanatikai pradėjo atlaidus apvaikščioti. Jurgis Silčius nusipirko kvortą degtinės ir kelias bonkas alaus ir keliavo namon pastiprinti dvasią. Kitas jo draugas, Krau-lis, fanatikų generolas, sekė jį iš užpakalio, ir kuomet tas atėjo į tamsesnę vietą, jis dasivijo ir smogė Silv-čiui galvon. Tas pradėjo šaukt ne savo balsu pagelbos.

Pasekmės to viso buvo tokios: Krau-lis už pramušimą galvos savo draugui turėjo užsimokėt $10 bausmės ir 30 dienų belangės.

"Keleivio" Dr-gas.

Kas Mums Rašoma.

Iš Philadelphijos pranešama, kad kun. Zitas parašęs kun. Valadkai laišką, siulydamas jam suvienyti visas lietuvių tautines bažnyčias į kruvą, o paskui sušaukti sinodą ir išsirinkti tautinį vyskupą, kuris neturėtų nieko bendra su Romos popiežium.

Amerikos "Šrainerių" Suvažiavimas.

Šiomis dienomis Seattle mieste įvyko Amerikos "Šrainerių" organizacijos suvažiavimas. Šiame vaizdely parodytas jų paradas. "Šraineriai" rupinasi įvairių istorinių vietų palaikymu, prieglaudų steigimu, ligonių užlaikymu ir kitokiais labdaringais darbais.

BROOKLYNO PILIEČIŲ KLIUBAS NETEKO LAISNIO.

Šitas smugis paliečia ir kitas organizacijas.

Lietuvių Amerikos Piliečių Kliubas neteko leidimo pardavinėti alų ir degtinę. Kliubas yra labai svarbi Brooklyno organizacija, turi nuosavą namą ant kampo Stagg st. ir Union ave. Prie namo turi pridėjusios savo pinigų šv. Jurgio draugija ir lietuvių kriaučių lokalas. Mat, Brooklyno kriaučiai ne tokie, kaip kitų miestų. Jie čia turi nemažai turto ir $15,000 yra paskolinę Lietuvių Amerikos Piliečių Kliubui ant pirmo morgičiaus. Jurgio draugija irgi apie tiek. Dabar, kuomet Kliubui atėmė leidimą biznio daryt, tai susirupino visos trys organizacijos. Biznis suparaližiuotas, Kliubas atrodo kaip po kokio sukrėtimo, visi nusiminę, nuliudę.

Kas kaltas dėl laisnių praradino? Vieni kaltina Kliubo gaspadorių, o gaspadorius kaltina visą svietą, kad jį įskundė kokie tai žmonės A. B. C. Boardui. Bet visas svietas nėra kaltas; daugiausia kalti ar nebus tik patys kliubiečiai. Visur yra kokia nors tvarka, bet Kliube jos nebuvo. Ar leistina ar ne, Kliubas buvo atdaras visokiems elementams. Tas atkreipė valdžios akį; padarė tyrinėjimą ir surado, kad buvo parduodamas alus ir degtinė "wholesale" kaimomis ir nežinojo laiko, kada užsidaryti. Dėlto Kliubas neteko laisnių ir dabar dejuoja.

Kriaučių naujienos.

Liepos 22 buvo kriaučių susirinkimas. Delegatas A. Bubnys pranešė, kad jau nekurios lietuviškos dirbtuvės dirba, o kitos tuojaus pradės dirbti.

Delegatai iš Amerikos Lietuvių Kongreso davė raportus, pažymėdami, kad kongrese buvo didelis entuziazmas ir pasiryžimas kovoti prieš Lietuvos fašistinį rėžimą. Socialistai ir komunistai tame kongrese buvo vieningi ir jeigu jie taip laikysis toliau, tai Lietuvos valstiečiai ir darbininkai gaus geros paramos iš Amerikos fašizmo nuvertimui Lietuvoje.

Tokis pranešimas pasitikta dideliu entuziazmu. Raportą priėmus, nutarta vienbalsiai prisidėti su penkiais doleriais prie Clevelando lietuvių išrinko pastovaus komiteto ir užgirti visi kongreso planai.

Iškėlė eiliniai kriaučiai klausimą apie buvusį kriaučių delegatą Ch. Jankaitį, kad jis bebudamas delegatu prisiskolinęs iš kontraktorių pinigų ir pridaręs visokių netikslumų su unijistų duoklėmis. J. Buivydas, Pildomosios Tarybos sekretorius, padarė pareiškimą, kad Ch. Jankaičio dalykas bus ištirtas ir raportas bus duotas sekamam susirinkime. Pažiurėsime, ar J. Buivido pareiškimas bus išpildytas.

Kiek tuo dalyku kriaučiai šneka, tai Jankaitis bedelegataudamas labai nusigyveno. Rodos, buvo kitąsyk rimtas vaikinas, ne girtuoklis, ne kazirninkas, ir kaip jis galėjo prieiti prie to, tai visi Brooklyno lietuviai stėbisi.

Tiesa, Ch. Jankaitis savo pažiuromis, artimas komunistams. Paskutiniu laiku prie jų partijos neprigulėjo, bet visur save skaitė komunistu, o komunistai jį saviškiu. Mes nesmerkiame komunistų už tai, kad jų vienas-kitas narys sutirpsta prieš doleri it vaškinis arkliukas prieš ugnį. Tokių silpnadvasių visur pasitaiko. Mes, socialistai, tokius sugavę neglostome. Pažiurėsime, ką darys komunistai.

Sklokininkų prakalbos.

Liepos 24 d. Paradais svetainėje buvo sklokininkų prakalbos. Vyriausiu kalbėtoju buvo Stilsonas. Publikos buvo gana daug. Stilsonas, reikia pasakyti, pasakė gerą prakalbą. Žinoma, daugiausia akėjo komunistus ir jų taktiką. Sako, jie pridarė darbininkų klasėje buržuazijos, kad turėtų su kuo kariauti. Publika vietomis turėjo gardaus juoko.

Kalbos apie A. Bimbą.

Brooklyno komunistai pasakoja gana keistą istoriją apie A. Bimbą. Esą, 1931 metais, persiskyrus su sklioka, jis išvažiavo per Ameriką su prakalbų maršrutu. Bevažinėjant po miestus ir miestelius, "Laisvės" skaitytojai sumokėję Bimbai apie $75 prenumeratų už laikrašti. Bimba tų skaitytojų vardus ir adresus administracijai pridavęs, bet pinigų negalėjęs sumokėti. Sakoma, jog Centro Biuras nutarė, kad, A. Bimba po 50c. tą sumą kas savaitę išmokėtų "Laisvei." Bet artimi "Laisvės" žmonės tvirtina, kad A. Bimba tų pinigų "Laisvei" dar nesugrąžinęs, nes "Laisvės" sąskaitose tokiu pribuvimų nerandama.

Butų gerai, kad pats drg. A. Bimba šitą dalyką paaiškintų, tuomet nereikėtų klausytis pašalinių kalbų, kuriu teisingumo negalima patikrinti.

Jurgis.

DEGA MONTANOS MIŠKAI.

Little Rocky kalnuose, Montanos valstijoj, dega miškai ir šimtai žmonių negali ugnies sulaikyti.

TRUMPAI APIE VISKĄ IŠ MUSŲ PUIKAUS MIESTO.

GARY, IND.

Gary miestas stovi ant baltų smėlių prie Michigano ežero. 3 mylias į rytus nuo Gary, yra gražųs byčiai ir parkas. Garyje yra didelės plieno išdirbystės, kurios priklauso U. S. Steel korporacijai. Lietuvių čionai gyvena suvirš 5,000. Didžiuma turi nuosavus namelius ir gyvena jau daugelį metų. Didžiuma musų lietuvių yra laisvų pažiurų žmonės. Turime laisvų organizacijų. Viena iš didžiausių, Lietuvių Darbininkų Pašelpinė Draugystė. Yra SLA. 284 kp., Amerikos Lietuvių Politiškas ir Pašalpos Kliubas, L. D. S. 81 kp., West Side Lietuvių Politikos ir Pašelpos Kliubas, Šviesios Žvaigždės Moterų Draugystė, Lietuvių Demokratų Lyga. Tikintieji lietuviai priklauso ir lenkų parapijoj.

Šv. Kazimiero parapijoj streikas jau pasibaigė. Tęsėsi per 2 metu, parapijonai streiką laimėjo — išvijo du kunigu iš Gary. Kun. J. J. Vincius atvažiavo į Gary ir pradėjo vartoti visokius burtus ant šv. Kazimiero parapijonų. Jis net su policmanais išvarė iš bažnyčios žmones ir "numarino" ir palaidojo gyvus parapijos komitetus. Protaujantiems parapijonams atidarė akis ir jie nedavė pinigų ir nėjo į bažnyčią. Dabar čia yra kun. J. Draugelis; parapijonai sako, kad jis geras.

Keliautojai apie pasaulį.

Į Gary buvo atvykę du keliautojai apie pasaulį, Vl. Verbavičius ir Stepas Juodvalkis. Musų lietuviai turėjo progą susipažinti su jais. Lietuvių Darbininkų Pašelpos Draugystės susirinkime pirmininkas pakvietė juodu kad pasakytų savo tikslus. Jie paaiškino, kad keliaudami aplink pasaulį nori susipažinti su įvairių kraštų kultura ir žmonėmis, papročiais ir jų gyvenimo sąlygomis, o sugrįžęs į Lietuvą galės savo broliams papasakoti viską teisingai. Lietuvių Darbininkų Pašelpos Draugystė apdovanojo savo tautiečius su $13.20. Pirmininkas judviem pastebėjo, kad pasirupintų daugiau susipažinti su laisve ir demokratija. Ir paprašė, kuomet sugrįš jie į Lietuvą, pasakyti, kad mes neleisime musų brolių žudyti Smetonai, kaip dabar yra žudomi. Musų kantrybė pasibaigė ir mes surasime budus padaryt Smetonos tautininkų diktaturai galą.

Kaip Garys lietuviai priėmė Kongreso raportą.

Lietuvių Demokratų Lygos delegatas Antanas Steponaitis sugrįžęs iš Clevelando Kongreso išdavė savo raportą. Jis savo raporte išaiškino, kad Amerikos Lietuvių Kongresas padarė didelį ir gerą darbą Lietuvos žmonėms. Tokio skaitlingo ir vieningo suvažiavimo Amerikos lietuviai nebuvo turėję. Visi delegatai kaip vienas pasisakė, kad reikia Lietuvos žmonėms rimtos ir skubotos pagelbos.

Bet Kongresu viskas nepasibaigė, dabar visi kaip vienas Amerikos lietuviai turime gelbėt savo broliams ir seserims Lietuvoje pasiliuosuot iš tautininkų žmogžudžių diktaturos.

Visi lietuviai raportą priėmė dideliu delnų plojimu ir pasižadėjo kiek kuris galės gelbėti Lietuvos žmonėms. Visi šaukė: "Šalin Smetona su fašistais nuo Lietuvos žmonių, lai gyvuoja Lietuvoje laisva demokratija!"

Pirmininkas padėkojo visiems už pasižadėjimą pagelbėt Lietuvai.

Lietuvių nelaimės.

Adolfą Kuldą sunkiai sužeidė automobilių nelaimėje ir po dviejų dienų ligoninėje mirė. Prigulėjo Lietuvių Darbininkų pašelpinės draugystei. Artimų giminių čia neturėjo, palaidojo draugystė.

Antanas Krikščiunas, bedarbis, nusižudė. Jis gyveno daug metų Thomas, W. Va. ir dirbo pas Milkintą ant ukės.

Mirė Petras Bariša. Velionis prigulėjo prie SLA. ir vietinės kuopos nariai palydėjo savo draugą į amžiną tėvyne; paliko nuliudime moterį.

Alek. Rukas, jaunas Gary lietuvis, vos 29 metų, mirė nuo karščio. Buvo mus miesto politikierius, labai gabus ir nuoširdus žmogus. Jis nukeliavo į amžina karalystę, iš kurios nei vienas negrįžta. Paliko tėvelius, žmoną su vaikučiu, brolius ir seseris. Velionį į kapus palydėjo daugybė žmonių. Lietuvių West Side Kliubas, už suteikimą velioniui paskutinio patarnavimo, taria visiems nuoširdų ačiu.

Kaip Garys lietuviai linksminasi.

Draugystės ir kliubai rengia piknikus, išvažiavimus; visi į juos važiuoja, seni jauni, merginos ir vaikinai. Atvažiuoja pas mus ir iš kitų miestų lietuviai, puikiai linksminamės, pasikalbame. Visur gražu, malonu, visur gražųs medžiai, žaliuoja žolynai, lengva kvėpuoti. Pasitaiko ir keistenybiu. Viename piknike matau didelį burį vaikų, galo nematyt, prasideda smarkus riksmas, "fire! fire!" Mat, vaikai padegė didelę kruvą popierų. Man atėjo galvon, kad čia gera proga ištirt šv. Agotos duonos galybę ir sakau savo draugui: "Reikia važiuot pas kuniga gaut Agotos duonos." Bet šale musų sėdinti moteris-senukė sako man: "Jeigu Agotos duona butų tokia galinga, tai nereikėtų Gary miestui laikyti 270 fajermonu."

Šimet da turėsime du dideliu išvažiavimu. Rugpiučio 15 d. SLA. 284 kuopa rengia naktinį pikniką, prasidės 3 val. po pietų ir tęsis iki ryto. Bus Black Oak Grove, skersai gatvės nuo Gary radio stoties.

Antras išvažiavimas bus rugpiučio 30 d., tai Lietuvių Darbininkų pašelpinės drstės, ant Black Oak Spring parko. Žada but labai skaitlingas. Atvažiuosią daug lietuvių iš Chicagos, Indiana Harbor, Hamondo. Mes visi svečių lauksime.

J. A. Grakey.

KALĖJIME SUKILO 700 KALINIŲ.

Salemo kalėjime, Oregono valstijoj, pereitą pėtnyčią sukilo 700 kalinių ir pradėjo laužtis į laisvę. Bet sargai tuoj pradėjo šaudyt, vieną kalinį ant vietos užmušdami, o du sužeisdami. Tuomet kiti pasitraukė ir pakėlė baisų riksmą. Per dvi naktis ir vieną dieną kaliniai taip rėkė, kad drebėjo visas kalėjimas. Nedėlioje kaliniai nusiramino, nes per visą tą laiką jiems buvo atimtas maistas ir vanduo.

Pasikalbėjimas Maikio su Tėvu

—Sveikas gyvas, tėve!

—Šarap!

—O kodėl taip?

—Tai ką tu čia mane sveikini, Maike, kada aš vos paeiti galiu?

—O kas pasidarė?

—Nefylinu, ir dac ol.

—Turbut karštas oras tave paveikė, tėve. Tokiuose karščiuose nereikia mėsos perdaug valgyt.

—Nevesk mane į zlastį, Maike! Ar tu žinai, kad aš dėl to tik ir apsirgau, kad nenorėjau perdaug mėsos valgyt? Jei bučiau užordinęs šolderį, tai viskas butų gerai; ale paklausiau durnos rodos iš gazietų, kad karščiuose mėsos nereikia valgyt, ir liepiau gaspadinei išvirti zupės.

—Ir nuo to apsirgai?

—Šiur, Maike. Netik apsirgau, ale kitas gaspadinės burdingierius da reikalauja, kad aš jam nupirkčiau porą nauju pančekų.

—Aš šito nesuprantu, tėve.

—Čia, Maike, ilga istorija, ale tau pasakysiu ją trumpai. Pereitą subatą aš parėjau namo truputį linksmas, ba buvo mano kumo imenynos. Kai parėjau, tai gaspadinė jau gulėjo, ale, sako, zupės puodą rasi ant pečiaus. Sako, zupė gera, su blėkais, tai nepersivalgyk. O aš, Maike, blėkus myliu. Taigi pasistačiau visą puodą ant stalo ir davai šveist. Smokas buvo neblogas, tik vienas blėkas buvo labai kietas ir nesupiaustytas. Taigi aš susiradęs žirkles jį sukarpiau ir beveik visą sudorojau. Ant rytojaus kitas burdingierius atsikėlė ir pradėjo kelti lermą, kad jo pančekas kažin kas pavogė. Sako, eidamas gulti išskalbęs ir pakabinęs ant virvės virš pečiaus, o dabar nėra. Prikibo prie manęs. O aš jau nefylinau. Eik, sakau, į peklą nuo manęs; man tavo pančekų nereikia.

—Na, ir kaip buvo toliau?

—Toliau, Maike, gaspadinė norėjo likusią zupę supilti į bliudą ir rado įkritusią pančeką, ale tik viena, kitos jau nebuvo. Tada aš, vaike, supratau, kad kitą aš suvalgiau. Pradėjau kikint ant gaspadinės, kad nemato, ką zupėj išverda. O burdingierius tuoj prie manęs: sako, tu mano pančeką suėdei, tai dabar turi nupirkti naują porą. Bet aš, Maike, negaliu išfigeriuot, kaip čia išeina pagal Amerikos zakonus, ar aš turiu jam naujas pančekas pirkti, ar jis turėtų man užmokėti už mano zupės pripaškudijimą. Gal tu, Maike, galėtum duoti man rodą, ką aš turėčiau daryti?

—Čia, tėve, jųs kalti visi: kalta tavo šeimininkė, kad neprižiurėjo tavo vakarienės; kaltas yra ir tas įnamis, kad savo kojines kabino virš puodo; ir kaltas tu pats, tėve, kad nematei, jog pančeką valgai. Kadangi visi trys lygiai kalti, tai paduokit sau rankas ir susitaikinkit.

—Jes, Maike, ale kaip tau patiktų, jeigu tu žinotum, kad vakar tu suvalgei svetimą pančeką? Aš, Maike, stačiai sergu, net gyvent nesinori...

—Aš čia nekaltas, tėve.

—Ale kaip tu rokuoji, Maike, ar aš neturėčiau užtai gauti kokios nors nagrados?

—Jeigu tu tikrai sirgtum, tėve, ir prigulėtum prie kurios nors pašalppinės draugijos, tai galėtum gauti pašalpą ligoje. O dabar tu niekur nepriguli, tai kas gi tau gali ką nors duoti?

—Jeigu taip, Maike, tai eisiu nors šnapsą su pipirais išgerti. Gal geriau fylinsiu.

Thomas Prispyrė Landoną Prie Sienos

Norman Thomas, Amerikos Socialistų Partijos kandidatas į prezidentus, prispyrė prie sienos republikonų kandidatą Landoną ir reikalauja, kad šis pasakytų aiškiai savo poziciją darbininkų unijų klausimu. Pasakyk, girdi, kaip tu žiuri į "kompanijų unijas," kurias kontroliuoja kapitalistų pastatyti šnipai: ar tu joms pritari, ar ne?

Rooseveltą socialistu kandidatas irgi pastatė į karštą skauradą. Sako, tamsta, Roosevelte, nori kad darbininkai už tamstą balsuotų; bet pasakyk, kaip tamsta žiuri į Arkansus ir kitas medvilnės karaliukų valdomas valstijas, kur daugiausia išnaudojami darbininkai neprileidžiami net balsuot?

KANADOJ SIAUČIA MIŠKŲ GAISRAI.

Iš Kanados pranešama, kad Albertos provincijoj siaučia didelis miškų gaisras. Ugnis einanti 5 mylių frontu ir naikinanti gražiausius medžius.

LAISVĖ, LYGYBĖ, BROLYBĖ.

(Ištrauka iš teisininko Jono Gocento knygos "Žmogaus ir Piliečio Teisių Evoliucija."

Senų senovėje žmogus buvo skerdžiamas puotai. Karai buvo vedami žmogienai medžioti. Paskui atsiranda vergija. Vergiją pakeičia valdantiesiems pelningesnė ir valdomiesiems priimtinesnė išnaudojimo lytis—baudžiava. Vergas buvo daiktas, o baudžiauninkas jau asmenybė. Tačiau baudžiauninkai teisės dar neturėjo vystyti savo dvasios ir proto gabumus, nes ir pilvui tetekdavo tiktai tai, kas likdavo ar netikdavo ponų stalui. Po baudžiavos seka luominė nelygybė. Luominėj valstybėj kiekvienas gali vystyti savo gabumus tiktai tiek, kiek leidžia jo luomo teisės.

Ir tiktai po ilgų, kruvinų, žiaurių, sunkių ir tamsių amžių didelėmis aukomis ir nepalaužiama ištverme bei pasiryžimu žmonės įkurė piliečių valstybę.

Bet ir piliečių valstybę įkurus dar pasiliko turto nelygybė, jau nekalbant apie kuno ir dvasios nelygybę pačios gamtos dalijamą, tačiau ir turtams išlygint žmonijos taurios sielos nerimsta ir šviesųs protai dirba. Suprantama, jog ekonominėj nelygybėj blanksta ir politinė lygybė.

Bet ir medžiaginių gėrybių paskirstyme daug jau žmonijos pasiekta, nors ir čia daug drąsių užsimojimų nepavyksta, tačiau toli gražu jokios nelaimės, sukrėtimai ir karai pažangos nesustabdo, dargi kaip žaibai praskrodę sutemas, nušviečia pirmyneigai kelią; susnudimą išblaško, paskatina gėrybes perkainuoti ir gaires patikrinti bei pačioms idėjoms meilės ugningos įžiebia.

Žmonijos kultura raida, kaip upė be atvangos veržiasi pirmyn. Tiesa, sutikusi kliutis, kartais didelius vingius daro, bet niekada nesustoja. Pažangai užstoję kelią varžtai anksčiau ar vėliau lužta ir dar su didesniu triukšmu ir įsisiubavimu triuškina kliutis ir ritasi pirmyn.

* * *

Beje, žiurint į praeitį, ypač viduramžius, vieni ją vaizduoja gražiomis, saulėtomis spalvomis, tuo tarpu kai kiti vien laukinį siaubimą temato. Kieno gi teisybė? Ogi abiejų. Žiurint nuo bajoriškojo pedestalo, per poniškuosius akinius — kokia rožava, svajinga tu, riteriškoji senovė! Tačiau iš mužiko kertės verčiau visai nepažvelgti — per daug kraujo, prakaito, aimanų ir ašarų jo senovėj.

Tais laikais buvo kelios tautos: ponų bajorų, klero ir žmonių.

Garsųs viduramžiai ne vien įvairaus plauko trubadurais po mylimosios langu serenadas dainuojančiais ir skambinančiais. Ne. Ponai tada mėgo kautis, toli gražu ne vien medžioti, baliavoti girtuokliauti ir kekšauti. Kovės orųs bajorai su visais dėl viso ko, o ypač jų šveitrųs ginklai skardžiai žvangėjo ir žaižaravo dėl damų ir unaro.

Vienas didžiai taurus ir garbingas ritierių riteris ir poetas (beje, rašyti nemokėjo — tą juodą darbą atlikdavo jo sekretorius), Ulrich von Lichtenstein, stojo prieš kiekvieną dvikovon, kas nesutikdavo jo širdies damos, Merano hercogienės, pripažinti gražiausia pasauly; ir dar didesnei tos bobulės garbei, jai išsiplukius, gėrė pasigardžiuodamas pamazgas, tuo tarpu kai kiti bajorai tiktai vyną gerdavo iš savo damos batuko.

Tai taip bajorų pasauly, o mužikų...

Labrieras (Labruyėre) pasakoja, kad dvaruose esama šimtai laukinių žvėrių vyriškosios ir moteriškosios lyties. Jie turį žmogaus veidus, naktį gyveną landynėse ir mintą duona bei vandeniu. Tai mužikai.

Karalius "Saulė" — Liudvikas XIV — kartą paklausė vieno vyskupo apie žmonių gyvenimą. Šisai atsakė: "Žmonės ėda žolę, kaip avinai, ir stimpa, kaip musės."

"Saulės" kancleris, kardinolas Rišeljė (Richelieu), teigė: "Duodant asilui avižų, žiurėk, kad jis per daug nenusipenėtų." Mat, nusipenėjęs, ko gero, imsiąs spardytis ir pridarysiąs nemalonumų. Asilu jis čia vadino darbininką.

Todėl suprantama, kodėl tie "asilai" taip suriko per Didžiają Francuzų Revoliuciją (1789), jog visas senasis pasaulis suaižėjo; ne tiktai majestotiškojo karaliaus sostas nugriuvo, bet ir ponų bajorų bei klero pilys subyrėjo.

Francuzų liaudis, numetusi jungą, krykštaudama iš džiaugsmo, paskelbė Žmogaus ir Piliečio teisių Deklaraciją. Šios gražiausios Žmogaus ir Piliečio teisių Evangelijos tiesos griausmingai nuaidėjo visu pasauliu stebuklus darydamos. Toje šalyje, su mažomis pertraukomis, ir šiandien garsiai tebeskamba: **Libertė-Ėgatitė-Fraternitė. — Laisvė-Lygybė-Brolybė.** "L.Ž."

Literaturos Institutas Maskvoje.

Nesenai Maskvoje įsteigtas Maksimo Gorkio vardo pasaulinės literaturos institutas.

Institutas jungs visų Sovietų Rusijos tautų žymiuosius rešytojus ir literaturos žinovus, rinks knygas, rankraščius, periodinius leidinius ne tik tų tautų, bet ir visų kulturingųjų kraštų kalbomis; jis rinks paveikslų, statulų, portretų, piešinių, graviurų, litografijų, iliustruojančių pasaulio literaturos kurinius, kolekcijas. Ištisi literaturos muziejai ir archyvai įeis kaip sudėtinės dalys į šį didžiausią pasaulyje kulturos brangenybių lobyną.

Institute bus M. Gorkio kabinetas, kur renkami visi originalųs jo raštai ir jų vertimai kitomis kalbomis, visa rašytojo ikonografija. Jau dabar į institutą įėjo visas MORP muziejus. Netrukus į jį įeis ir caro cenzuros, tos ištikimosios literaturos "palydovės," archyvas. Institutas plačiu mastu leis pasaulio ir ypač Sovietų tautų klasikus.

Šitiems nepaprastiems savo mastu siekiniams įgyvendinti bus pastatytas ištisas grandiozinių pastatų kombinatas: vuzas, biblioteka, rankraščių, iliustracijų namai, tipografija, eksperimentinis teatras, retų knygų muziejus, mokslo darbininkams bendrabutis ir tt. Aštuoniolikoje hektarų žemės išaugsiąs ištisas naujas puikus literaturos miestas.

MOROKOS KAREIVIAI NEPATENKINTI.

Francuzų žiniomis, Ispanijos kareiviai Morokoj, kurią dabar turi užėmę fašistai, esą labai nepatenkinti, nes nuo to laiko, kai prasidėjo kontr-revoliucija prieš respublikos valdžią, jie negauna algų. Pirma respublikos valdžia jiems mokėdavo, o fašistai dabar nemoka nieko.

KOVA UŽ BUVĮ

KAIP GYVENIMĄ GRAŽESNĮ PADARYTI?

Daugelis iš musų yra skaitę apie šventuosius. Kokias jie kančias iškentėjo, kokius vargus permėšė, vis tai dėl to, kad suvaldytų šėtoną ir dušiai išganymą suteiktų. Ne vienas iš jų pačiuose jaunystės metuose ėjo į tyrus, bėgo nuo svieto linksmybių, mito šaknelėmis ir gėrė tyrą šaltinio vandenėlį.

Kai pasižiuri šiandien į musų dvasiškus tėvelius, tai toli gražu jie nebeseka tuo šventųjų pavyzdžiu. Jie negraužia sausos duonos plutos ir neguli ant kietų lentų, nenešioja ašutinių drabužių ir neplaka savo kuno rykštėmis, kaip daugelis šventųjų darydavo. Bet tas jiems nei kiek nekliudo apsakinėti šventųjų žygius ir patarti tikintiesiems panašiu budu jieškoti sau išganymo.

Čia ir kyla didelė abejonė, kodėl kunigėliai siulo mums gyventi tokį gyvenimą, kokio jie patys ir iš tolo kratosi?

Patys gražiai apsirėdę ir nutukę, dvasiški tėveliai mums sako: "Štai, šventieji ne tokius vargus pakėlė, jie įkaitintose geležinėse lovose buvo kepami, juos mėtė į liutų urvus, badė jiešmais, bet jie nemurmėjo nei prieš tikėjimą, nei prieš karalių... Jie net duonos su pelais neturėjo, šaknelėmis mito, bet nesišiaušė prieš ponus. Kaip gi tu, niekingas žmogau, žemės vabale, drįsti praverti savo purviną burną, rugodamas, kad tave viešpats užmiršo, kad tave ponai nuskriaudė?... Viešpats, uždėdamas tau kryžių, tik gerą tetrokšta; jis nori tave išbandyti ir išvaduoti iš peklos žabangų. Juo tave žemėje kankina ir skriaudžia, tuo didesnės linksmybės tavęs numirus laukia. Kas žemėj paskutinis, tai danguje pirmutinis. Užtat tu ir esi laimingiausias už visus svieto galiunus ir ponus, nes tu aukščiausią laimę paregėsi... Žiurėk, šventieji dar ne tokias kančias pakėlė, bet užtat Viešpaties veidą per amžius regės. Tad ir tu, menka žemės dulkė, purvo šmoteli, jeigu tu eisi, kaip jautis, nulenkęs savo sprandą, jei mylėsi ne tik savo brolį, bet dargi ir priešus ir skriaudėjus, tai ir tavęs ten rojaus laimė laukia. Jei tu nenorėsi geresnių maisto, kaip duona su grynu vandenėliu, ir geresnio guolio, kaip kietos lentos, jei tik melsies, bažnyčiai ir kunigams nieko negailėsi, tai jau tavo gyvenimas bus tikrai panašus į šventųjų gyvenimą"...

Klauso žmoneliai tų gražių pamokslų net išsižioję. Tačiau kitas, žiurėk, ima ir galvoti pradeda. Kodėl tik aš vienas turiu kentėti ir skursti, o kiti iš mano prakaito gyvena? Kodėl tie patys, kurie mums čia siulo vargti, jie stengiasi įsitaisyti kaip galima patogesnį gyvenimą šioj ašarų pakalnėje?

Ir iš tikrųjų, sekti šventųjų gyvenimais šiandien visai ir nebetinka. Šventieji stengėsi gyventi kuo skurdžiau, kuo vargingiau. O mes jau ir taip varguose ligi ausų paskendę, kad toliau tik prigerti begalim. Mums reikia visomis išgalėmis siekti, kad gyvenimas nors kiek pagerėtų. Jei mes to nedarysime, tai busime didžiausi nusikaltėliai, nes paliksime save skurdui ir elgetystei. Mes turime rupintis, kad musų grįčios butų švaresnės, ir kad drabužiai butų geresni. Net ir vyžomis mums nebetinka avėti. Juk mes esame žmonės, o ne kokie vergai ar gyvuliai. Mes pasauliui uždirbam duoną ir išaudžiam drabužius, tai kodėl mums buti nuogiems ir alkaniems? Ar tik dėl to, kad kokiam nors senovės šventuoliui įlįsdavo į galvą keista mintis dėvėti ašutiniais marškiniais arba išbuti kur nors ant uolos atsistojus, kaip gandrui, ant vienos kojos? Ar tai dėl to, kad koks nors atsiskyrėlis mito šaknelėmis, mes jau irgi turime buti peralkę? Musų laukuose be darbo neauga nei tokių šaknelių, nei tokių žolelių, iš kurių galėtume buti sotųs. Mes turime uždirbti duoną ne vien sau, bet ir visiems tiems, kurie nei sėja, nei piauna, bet valgo.

Nei vienos mums daromos skriaudos tyliai praleist mes neprivalom. Jei mes tylėsime, kaip avinai, nuleidę galvas stovėsime, tai susilauksime tokios gadynės, kada kiekvienas kvailys ant musų galvos kuolus tašys. Reikia mums buti drąsiems ir nesileisti, kad mus kas mindžiotų ar niekintų. Kas bijosi už savo teises kovoti, tas niekados jų ir neturės. Visą gyvenimą jis bus ujamas ir stumdomas, kaip tas šunelis, kuris pastogės neturi. Kiekvienas, kurs nori, kad gyvenimas šviesesniu rodytųsi, turi liautis apie dangaus migdolus galvojęs, bet privalo kovoti su visomis negerovėmis.

Yra daug žmonių, kurie kitaip gyvenimo keliu keliavo. Deja! Tai nebuvo šventieji. Daugelį iš jų bažnyčia prakeikė ir kunigai ant laužų degino už tatai, kad jie nešė šviesą ir skelbė mokslą, kuris tik vienas tegali išvesti žmoniją iš skurdo. Jie skelbė sąžinės laisvę, nes tai pirmas žingsnis vergijai sugriauti. Kol sąžinė pavergta, kol ji neišsiliuosavo iš prietarų kalėjimo, tol apie kitokią laisvę ir galvoti netenka. Kaip vergas sutraukys savo pančius, jei pavergtoji mintis dar prieštarauja laisvės jausmui, dar šaukia vergiškai lenkti galvą prieš visokius skriaudėjus? Kaip jis neteisybę sutrupins ir naštą nuo kupros numes, jei neišdrįsta galvoti, kad tą naštą jam žmonės uždėjo, ir kad tos naštos numetimas jo dušios nepražudys, o nešiojimas neišganys?

Šitie žmonės, kurie troško sugriauti vergiją ir visomis išgalėmis ją griovė, mums kaip tik ir duoda gražiausių pavyzdžių, kaip reikia savo gyvenimas tvarkyti.

Rupinkimės, kad kiekvienas musų žingsnis neštų kuo didžiausią naudą, kad musų rankos kurtų vis naujas gėrybes. Žiurėkime, kad lušnelės stogas po eilės metų pasidarytų gražesnis ir siauri pirkelės langai butų praplėsti. Dabokime, kad musų tėvai ir broliai nebutų išbadėję, kad džiova ir kitokios ligos nenuvarytų jų be laiko į kapus. Suteikime jiems mokslo, kad jie neklaidžiotų patamsiuose, ir auklėkim jų širdyse dorus jausmus. O šitą kaip tik pasiekti tegalėsime kovodami su visomis neteisybėmis ir negerovėmis. Jei mes duosimės kitų skriaudžiami, mindžiojami, tai busime tik galiunų pastumdėliai; bet jei mylėsime laisvę, kovosime su tais, kurie ją mindžioja, tai ir busimos kartos brangins tai, ką mes iškovosime, ir sieks naujų laimėjimų.

Jei tik šituo keliu mes visi eitume, tai iš tikrųjų nebeatrodytų pasaka tie laikai, kada nebus nei saujalės prabangoj skęstančių, nei milionų badaujančių. Visa tai, apie ką mes dabar, vargų naštos kamuojami, tik svajoti tegalime, virš tada tikrenybe. Musų širdyse jau dabar turi užaugti didelė rustybė prieš visa, kas neteisinga, nes tik neteisybei sugriuvus ims viešpatauti meilė.

P. Kalnietis "Jaunime."

LAIŠKAS MYLIMAI.

Nuvyto vasara žaliais beržais bujojus,
su rutomis, bijunais ir daina.
Verki, mieloji, viltį prarymojus,
verki, kad palikai viena.

Nekaltas aš, jei tau raudoti teko:
aptemo tėviškė sustingusia naktim—
todėl širdis griausmų aidais prašneko,
todėl ir žvanginu kiečiausia geležim...

Su broliais aš vargų pusnynus grioviau—
audrų dainose maudėsi dangus.
Į ateitį skaidrias viltis sukroviau,
nors kelias mano—varganas, grubus.

Neverk, mieloji, širdgėloj uždusus:
jau naktį skrodžia brėkštanti diena.—
Prarijo mylimą kalėjimo autobusas,
tai ir likai viena.

Kazys Malinauskas.

ATEITIES DAINIUS.

Muzos paklausė dainiaus jaunuolio,
Kas jam patinka, ko jis norėtų:
Liaurų vainiko, meilės skaistuolių,
Ar su vargdieniais žengt malonėtų?

Dainius netroško liaurų vainiko.
Dainius netroško meilės skaistuolių.
Jis tenorėjo trečio dalyko:
Žengt su varguoliais, but prie varguolių.

Muzos jam davė lyrą auksinę,
Dėjo į ranką kardą liepsnuotą,
Liejo tvirtumą jam į krutinę,
Siuntė pasaulin taip pašarvotą.

Lyra jam buvo taiką garsinti,
Meilę skaisčiausią, laimę garsinti;
Kardas, kad visą blogą kapojus;
Narsa, kad žengus nieko netbojus.

Janonis.

MUSŲ KELIONĖ.

Tvirti mųs irklai, tvirtas musų laivas
Ir plieninės rankos, plieno muskulai.
Ir dėl to mųs kelias—tiesus, o ne kreivas.
Bet ar gali buti kreivi mųs keliai?

Mus nebaido jura, nei klastingos bangos,
Plieno rankos tvirtos nugali audras.
Aš manau, draugai, mieli mano, brangųs,
Kad galingas tvirtas savo uostą ras.

Taip. Gal but nevienas gelmes išmatuos,
Ir gal but nevienas pailsės krantuos.
Bet ar gali vyras nusigąst mirties,
Nusilenkti jurai vidury nakties.

Plaka bangos laivą, debesys grumoja;
Dangus, jura, žaibas bus po musų kojom.
Musų milijonai—mes ne du, ne vienas;
Musų rankos tvirtos—geležis ir plienas.

O. Berentas.

Įvairios Žinios.

ISPANIJOS FAŠISTAI APGINKLUOTI VOKIEČIŲ IR ANGLŲ GINKLAIS.

"New York Times" korespondentas Langelaan, kuris yra prie fašistų generolo Molos štabo, 28 liepos iš Burgos miesto telegrafavo:

"Šiapus Ispanijos fronto išrodo, kad sukilėliai paims viršų. Per dvi paskutines dienas Madridas skelbė per radio apie gen. Molos spėkų pasitraukimą, bet žiurint iš čia, tokio pasitraukimo nematyt. Mušio frontas dabar yra tik už 45 mylių nuo Madrido. Sukilėliai sako, kad Somosieros kelias, kuris veda per kalnus į Madridą, esąs jau jų rankose. Madrido vandentiekis gali but nukirstas bet kurią valandą. Generolas Mola šiandien pasakė: 'Mes tikimės įneiti Madridan šios (reiškia, pereitos.—Red.) sąvaitės pabaigoje. Mes nevartosime nei artilerijos, nei oro bombų, nes nenorime pridaryt daug nuostolių ir nenorime, kad žutų nekalti žmonės. Bet mes apsupsime jį ir priversime pasiduoti.'

"Žiurint į padėtį iš šios fronto pusės, išrodo, kad gen. Mola ištikrųjų gali taip padaryti. Jo šiaurės armijoj yra tarp 40,000 ir 50,000 kareivių. **Jie yra apginkluoti angliškais ir vokiškais šautuvais ir dėvi vokiškas plieno kepures."**

Bažnyčios yra ginkluotų fašistų lizdai.

Toliau tas pats korespondentas savo telegramoj sako:

"Generolas Mola prisipažįsta, kad jo laisvanorius (suprask: fašistus.—Red.) nelengva esą suvaldyt. bet jie esą atkakluos kovotojai. **Katedra (bažnyčia) visuomet yra jais prisikimšus kupinai. Pilnai apsiginklavę jie meldžiasi tenai dieną ir naktį.**

"Sprendžiant iš to, ką aš mačiau neilgame fronte, sukilėliai yra gerai aprupinti artilerija. Aš čia suskaičiau 34 dideles armotas ir 20 bombanešių orlaivių. Kiekvienas orlaivis turėjo 20 bombų po 160 svarų.

"Užmuštų nėra tiek daug. kiek vra skelbiama, nes sunkioji artilerija ir didelės oro bombos mažai tevartojamos. Valdžios orlaiviai, matyt, bombų visai neturi, nes skraidydami pro čia jie mėto rankines granatas.

"Bet paimti belaisviai žudomi gausiai. Ir šįryt čia buvo sušaudyti du komunistai."

"BAISUS" DALYKAI BARCELONOJ.

Hearsto geltonlapis "Boston American" rašo: "Nuo francuzų revoliucijos laikų da niekas Europoje nebuvo matęs tokios valdžios, kokia dabar yra Barcelonoj ir kituose svasbiuose Ispanijos miestuose. Dabar tenai viešpatauja darbininkai ir valstiečiai, kurių niekas nekontroliuoja."

Tai ve, kas Amerikos džingų karaliui yra baisu—kad niekas nekontroliuoja darbo žmonių. Ir jie tenai puikiai apsieina be juodašimtiškų Hearsto geltonlapių!

NUŠOVĖ ŽEMĖN KORESPONDENTO ORLAIVĮ.

Pereitą sąvaitę Ispanijos fašistai nušovė žemėn Paryžiaus laikraščio korespondentą Guy Demzierres'ą, kuris skrido orlaiviu virš jų pozicijų pietinėj Ispanijoj. Orlaivis krisdamas sudužo korespondentas užsimušė.

Iš Bažnyčių Jau Nebešaudys į Darbininkus.

Ispanijos valdžia visas jas konfiskavo ir duris užrakino.

Pereitą sąvaitę Ispanijos valdžia, pasiremdama respublikos konstitucija, paskelbė, kad visos bažnyčios, vienuolynai, su visais triobėsiais ir kitais savo turtais, yra konfiskuojami. Taip pat yra konfiskuojami visi religinių organizacijų turtai ir visos jų įstaigos uždaromos.

Respublikos konstitucija sako, kad kiekviena organizacija, kuri sukils prieš valstybę, turi but uždaryta ir visas jos turtas konfiskuotas.

Kadangi Romos katalikų kunigai pasiėmė ginklus ir kartu su kitais kontr-revoliucionieriais užpuolė valstybę, tai tas konstitucijos punktas ir buvo jiems pritaikytas.

Valdžios paskirti žmonės dabar užrakino visas bažnyčias ir vienuolynus, kad fašistai negalėtų iš jų bokštu ir per langus šaudyt į ištikimus respublikai darbininkus. Kai kuriose bažnyčių varpinyčiose rasta pristatytų kulkasvaidžių ir kitokių ginklų.

ANGLŲ ORLAIVIAI IR TANKAI MUŠA ARABUS.

Ties Nablus'o miesteliu, Palestinoj, pereitą sąvaitę įvyko tarp anglų policijos ir gaujos arabų susišaudymas, per kuri krito 3 arabai ir policijos šerifas. Arabų skaičius pradėjo augti ir pasiekė apie 200 žmonių. Tuomet ir policija pasišaukė sustiprinimų. Tankai ir orlaiviai pradėjo atakuoti arabų pozicijas. Arabai pasitraukė į kalnus, palikdami 20 lavonų. Vėliau arabai padegė didelius medžio sandėlius žydų mieste Tel Avive. Kai ugnagesiai pradėjo gaisrą gesinti, arabai pradėjo į juos šaudyt. Ugnis padarė apie $150,000 nuostolių.

Šita arabų kova prieš žydus eina jau ketvirtą mėnesį. Arabai reikalauja, kad anglų valdžia žydų imigraciją Palestinon sustabdytų ir uždraustų jiems pirktis tenai žemę.

ĮSAKĖ VISIEMS KOMUNISTAMS NUKAPOTI GALVAS.

Reuterio žinių agentura praneša, kad Ispanijos fašistų "generalinis štabas" įsakęs saviškiams "nukirsti galvą kiekvienam komunistui," kuris tik bus paimtas nelaisvėn. Reuterio korespondentas priduria, kad La Linea mieste jis matęs apie 100 suimtų ir uždarytų už grotų komunistų. Vienas fašistų lyderis jam pasakęs: "Iki seredos jau nebus nei vieno iš jų gyvo."

Fašistai jau prisipažįsta, kad jie nesitiki greitai laimėti, nes Ispanijos didžiuma eina prieš juos. Kad pakirtus darbininkų upą, fašistai griebiasi žiauraus teroro. Suimtus darbininkus jie stato buriais miestų aikštėse ir šaudo.

DAR 7 LEGIJONO ŽMOGŽUDYSTĖS.

Tyrinėjant "juodojo legiono" patriotų žmogžudystes Michigano valstijoj paaiškėjo, kad tie galvažudžiai yra nužudy dar septynis žmones. Vienas jų prisipažino, kad tų septynių žmonių lavonai esą sumesti į prudą netoli nuo Pickney.

Kas Beliko Po Skėrių.

Vidurinių valstijų farmerius šįmet užgriuvo visokios nelaimės. Ko neišdegino saulė per dideles kaitras, tai sunaikino skėriai, kurie užėjo kaip kokie debesiai. Šioje vietoje, kur klupo šis farmerys, buvo neblogas kornų laukas. Iš vakaro nusileido debesis skėrių. Sekantį rytą žmogus rado tik kur-ne-kur nugraužto korno stuobrį bestuksant.

KARDAŽUVIES KOVA SU BANGINIU.

Kapitonas James Shute pasakoja, kaip jam teko matyti Maine'o pakrašty "baisią" kardažuvies kovą su banginiu. Banginis galėjo buti apie 50 pėdų ilgio ir jam sunku buvo vartytis negiliam vandeny, todėl greitu laiku jisai rovė tolyn nuo pakraščio ir išnyko Atlanto gelmėse. Kova buvusi tokia atkakli, kad kartais tiedu juros milžinai visiškai iššokdavo iš vandens, turbut stengdamiesi užduoti vienas kitam mirtiną smugį arba priešo smugių vengdami. Banginis. kiek žinoma, nėra tinkamai gamtos apginkluotas ir jam sunku kovoti; bet kardažuvis turi baisų jiešmą, lyg kokį ilgą kardą išaugusį iš savo snukio, ir gali juo perverti netiktai banginį, bet kartais ir laivą perskrodžia kiaurai.

MEKSIKOS DARBININKAI LAIMĖJO STREIKĄ.

Meksikoje buvo sustreikavę elektros darbininkai, reikalaudami didesnio atlyginimo, trumpesnių darbo valandų ir unijos pripažinimo. Sustojus elektros įmonėms, turėjo užsidaryti 3,200 visokių dirbtuvių, kurios vartoja elektros pajėgą mašinoms sukti. Apie 60,000 darbininkų tuo budu pasiliko be darbo. Kad privertus elektros kompaniją su savo darbininkais taikytis, unijos nutarė skelbti generalį streiką. Tuomet įsikišo Meksikos prezidentas Cardenas ir privertė elektros kompaniją darbininkų reikalavimus išpildyti. Tuo budu streikas buvo laimėtas ir visi gryžo darban.

TEBEUŽDARINĖJA LIETUVIŲ DRAUGIJAS.

"Vilniaus Rytojus" praneša, kad šiomis dienomis Vilniaus-Trakų apskrities storasta Nedzveckis sulaikė lietuvių ukio draugijos skyriaus veikimą Galčiunuose (Gervėčių valsč.). Po keliatos dienų iš to paties storastos gautas raštas, kad tas skyrius jau uždarytas.

Matyt, Vilnijoj da yra lietuviškų draugijų, kad lenkai jas uždarinėja. Kaunijoj jau nebėra kas nei uždarinėti, nes tautininkų diktatura jau visas išsmaugė.

DĖL SAUSROS STIMPA ŽUVYS.

Massachusetts valstijos vakaruose paskutinėmis dienomis pradėjo stipti žuvys. Quaboago ir kitose upėse galima matyt pluduriuojant daugybę gražių lydekų, basų, ešerių, upėtakų ir kitokių aukštos rūšies žuvų. Vietomis jų yra suneštos didelės kruvos pakraščiais. Žinovai tvirtina, kad žuvys stimpa dėl stokos lietaus. Nors upėse ir ežeruose vandens yra, bet kai lietus ilgai nelija, tai vandeny išsisemia oksigėnas, be kurio žuvys užtrokšta.

NEDORA KARVĖ.

Netoli nuo Troyaus miesto, New Yorko valstijoj, vienas farmerys pardavė kitam farmeriui karvę. Po 10 dienų ji pastipo. Pirkėjas pareikalavo, kad pardavėjas sugrąžintų jam pinigus. Šis atsisakė. Dalykas atsidurė teisman. Mokytas teisėjas apsvarstė dalyką ir padarė tokį sprendimą: "Nedora yra tokia karvė, kuri parduota ima ir už 10 dienų pastimpa. Tačiau pardavėjas čia nekaltas ir negalima reikalauti, kad jis grąžintų pinigus."

"KELEIVIO" DRAUGAI! Pasiulykite "Keleivį" kiekvienam savo draugui. Tik $2 metams.

Ispanijos Kairieji Tikisi Laimėti.

Ispanijos kairieji tikisi fašistus nugalėti, nors prisipažįsta, kad ims dar laiko, kol Ispanija bus visiškai apvalyta ir pilna tvarka atsteigta. Socialistų vadas Julio Alvarez dėl Vayo pareiškė: "Mes prisipažįstam, kad maištui kilus, mes buvom užklupti gana pavojingoj padėty. Nuo to laiko, tačiau, įvyko didelė permaina. Daugelis regimentų arba pabėgo iš po fašistų karininkų vadovybės, arba tuos karininkus areštavo ir perėjo musų pusėn." Tas pats atsitiko ir su karo laivynu. Kai viršininkai norėjo atiduoti laivus fašistams, tai jurininkai juos areštavo ir arba sumetė į jures, arba surakino ir laiko nelaisvėj. Tik vienas ar du didesni laivai perėjo fašistų pusėn. Ištikimas respublikai laivynas dabar bombarduoja fašistų kontroliuojamus uostus Afrikoj ir neleidžia jiem iš tenai siųsti sustiprinimų fašistiškoms gaujoms didžemy.

PASVEIKINIMAS KANADOS LIETUVIŲ KONGRESUI.

Pereitą subatą Montreale turėjo įvykti Kanados Lietuvių Kongresas Lietuvos Liaudžiai ginti. Iš Bostono pasveikinimų kongresui nusiuntė "Keleivio" redakcija ir adv. F. J. Bagočius. Žinių iš kongreso kol kas da negavome.

Reikalingas Darbininkas

ANT UKĖS. Tarpe 20 ir 40 metų, kuris nevartoja svaiginančių gėrimų. Darbas daugiausia prie vištų. Geram darbininkui gera vieta dirbti, darbas ant visados. Darbininkas, kuris atsišaukė į musų skelbimą "Keleivyje," jau išdirbo pas mus penkis metus, dabar jau reikia antro. Kuris nėra išdirbęs nors metus ant vienos vietos lai neatsišaukia. Užmokestis 30 dolerių mėnesį. (4)

JOHN STEVENSON
298 High st., Randolph, Mass.

REIKALINGAS PARTNERIS Į BARBERNĘ.

Geras biznis, vienam sunku apsidirbti. Kreipkitės, (2)

LIETUVIŠKA BARBERNĖ,
3312A Washington street,
Jamaica Plain, Mass.

ŠVIEŽUS MEDUS

Labai gardaus dobilų kvapo, naujai išimtas ir švariai perkoštas. Geriausios rušies. 5 svarų viedrukas $1.00. Prisiuntimą užmoku. (2)

JOS. MIKALAVAGE
R. D. 2, PINE GROVE, PA.

Duonkepykla ir Nuosavybė Parsiduoda.

Noriu parduot greitai. Biznis vedamas per daug metų. Yra daug lietuvių. Kepame baltas ir Rugienes duonas ir keikus. (2)

FELIX GRIŠKĖNAS
P. O. Box 345, Rumford, Me.

Telefonas: Yark 3165
DAKTARAS
A. L. Graičunas
Physician and Surgeon
Valandos: 8 iki 11 ryto,
6 iki 9 po pietų.
3310 SO. HALSTED STREET,
CHICAGO, ILL.

WARRENAS NUŽUDYTAS ELEKTROS KĖDĖJ.

Texas valstijos kalėjime pareitą sąvaitę buvo nužudytas elektros kėdėj Glenn Warren, kuris pereitais metais užmušė žmogų.

Parsiduoda Gas Steišinas

3 karų garadžius, 1 šeimynos stuba, 6 ruimų, 17 metų kaip statyta. Gas steišinas—6 metai kaip darau biznį, 5 lotai žemės tarpe 2 kelių, seniau buvo paprasti smaliniai keliai, dabar pro steišiną tiesia didelį naują steito kelią. Graži vieta gyvent ir kaip padarys naują kelią, tai ir bizniui bus geresnė vieta. Gera proga kuris interesuoja tokiu bizniu. Kaina prieinama, parduosiu greit, nes su šeima nesusitaikau. Daugiau informacijų duosiu per laišką, o kam netoli matykit ypatiškai. (2)

KAZYS KUCHAUSKAS
866 Highland ave., Waterbury, Conn.

Parsiduoda Vištų Farmos.

Galima pirkti su visai mažu kapitalu pačiame centre vištininkystės Vineland, New Jersey. Tai yra antroji didžiausia Suv. Valst. vieta auginimui vištų ir žmonės čia daro sau poniską pragyvenimą užsiaugindami po kelius tukstančius vištų be jokio vargo. Kiausinius suima trokas tiesiog iš namų; marketas New Yorke užtikrintas. Rašykite: (7)

M. SUPRUN
P. O. Box 146, Milmay, N. J.

PARSIDUODA PIGIAI

MAŽA FARMA, 4 akeriai geros žemės, 8 kambarių namas, sklepas, malkinyčia, šulinys prie durų, o antras šulinys daržams, tvartas 35x30, stogai blėkiniai, nauji, prie gero kelio, 5 blokai iki ežero, 2 mylios į miestą. G. M. KANTON (3)
R. F. D. 3, Richfield Springs, N. Y.

PAJIEŠKOJIMAI

Pajieškau JONO KAZLAUSKO giminių, ypač sesers. Jo motina paeina iš Suvalkų, kiek man žinoma, tėvai yra mirę, tiktai sesuo gyvena. Jis mirė apie metai laiko, jis gimė So. Bostone ir yra buvęs Amerikos kareivis. Yra labai svarbus reikalas. Kas žinote jos adresą, maloneškite pranešti. (4)

Mrs. A. Lučiauskas
311 N. Marshall st., Philadelphia, Pa.

Pajieškau dėdės TAMOŠIAUS KAVALIAUSKO, Kalnynų kaimo, Gudelių parapijos; gyveno Minersville, Pa. Prašau atsišaukti, kurie žinote kur jis randasi maloneškite prisiųsti jo adresą. Ona Tamulyniutė, po vyru Balsis, iš Balbieriškio. (3

Mrs. Anna Balsis, 25 Sullivan st.,
Toronto, Ont., Canada.

APSIVEDIMAI.

Noriu susipažinti su blaiviais vaikinais, nuo 38 iki 45 m. kurie mylėtų gražų ir ramų šeimynos gyvenimą. Geistina kad turėtų pinigų ir mokėtų bučeriaus darbą arba išmoktų. Prašau atsiliepti ir su pirmu laišku prisiųskite savo paveikslą ir paštos ženklelį, ir pažymėkite ar vaikinas, ar našlys, ar gyvanašlis. Paveikslus grąžinsiu, be reikalo nerašinėkite. Iš Kanados nerašykit. J. Liuta (2

5304 Turney Rd., Cleveland, Ohio.

Pajieškau merginos arba našlės dėl apsivedimo, nuo 30 iki 42 metų; jokio turto nereikalauju bo aš turiu gerą darbą ir pinigų. Įdėkite savo paveikslą su pirmu laišku. (3)

Jos Urbon
721 Mt. Elliott ave., Detroit, Mich.

Parsiduoda Gera Farma.

Žemė lygi, be kalnų, su dideliu pušynu, pačiam miestely, arti dirbtuvės, mokyklos ir bažnyčios; viskas arti. Labai paranku su šeimyna. Gyvent galima iš pieno. 46 akeriai žemės, 35 dirbamos ir 11 pušyno, 10 melžiamų karvių, bulius ir kitos auginamos; yra žąsų ir turkių, vištų, kiaulių, 2 gražus arkliai ir visokie prie farmos įrankiai ir mašinos. 8 ruimų namas su elektra ir miesto vandeniu, didelė barnė su sklepu ir elektra ir vandeniu; 2 seilai kornam sudėt, jaunas sodnas, daug vaisingų medžių. Geras pirkinys kurie nori gražios ukės. Priežastis pardavimo—maža šeimyna. Kreipkitės pas (33)

V. KAVALIAUSKAS,
Nashua Street, Shirley, Mass.

Reikalingas Darbininkas

ANT FARMOS, 40—50 metų amžiaus, pavienis, mokantis visus ukio darbus ir melžti karves; pageidautina, jei mokėtų ir automobilių važiuot. Tokiam darbininkui gera mokestis ir darbas pastovus; atsiliepkit greitai.

MRS. M. SUSLA (3
R. F. D. 4, MONTROSE, PA.

Reikalingas Bekeris

Prie Ruginių ir Baltų duonų. Turi but gerai patyręs tą darbą. Geram žmogui geras darbas ir geras atlyginimas. Atsišaukite į "Keleivio" ofisą, 253 Broadway, So. Boston, Mass.

PARDUODU LIETUVIŠKUS BALANDŽIUS.

Juodgalviai, rudgalviai, geltongalviai ir baltgalviai. Prisiunčiu į visas dalis Suvienytų Valstijų ir į Kanadą.

GEO. BENDORAITIS
520 Wilson St.,
Waterbury, Conn.

AR ROMOS
Popiežius *yra* **Kristaus Vietininkas?**

PARAŠĖ KUN. VALADKA

SKYRIUS I. Aiškinama laikai ir aplinkybės kada į Pasaulį atėjo Kristus. Pagoniška tų laikų vienybė. Pirmieji Kristaus žodžiai nuskriaustoms minioms.

SKYRIUS II. (1) Jeruzalės bažnyčia. (2) Antijochijos bažnyčia. (3) Bažnyčia Mažojoj Azijoje. (4) Romiškoji bažnyčia.

SKYRIUS III. Ar Jezus Kristus buvo Romos Katalikas?

SKYRIUS IV. Kaip profesorius Pr. Bučys, Kaune Kunigų Seminarijoje dėstydamas fundamentalinę teologiją, aiškino kokių esama valstybėje administracijos formų. Aiškindamas tas formas, jis pridavė didelę reikšmę monarchijoms, bet tik su tokiomis formomis, kaip šiandien yra romiškoje bažnyčioje.

SKYRIUS V. Popiežių vardai iš devinto šimtmečio ir jų darbai.
SKYRIUS VI. Kryžiaus Karai ir popiežius Urbonas II. Inkvizicija ir popiežių prakeikimai.

SKYRIUS VII. Romos bažnyčios nuopelnai Francuzijai. 1896 m. Filipinų revoliucija ir priežastys, kurios tą revoliuciją iššaukė. Romos bažnyčia Ispanijoj ir Meksikoj.

SKYRIUS VIII. Šiandieninis supratimas tikinčiųjų lietuvių apie kitas bažnyčias. Reformatorių pradžia, jų pasišventimai ir pareiškimai plačiai žmonijai kokių reformų jie reikalauja Dievo bažnyčioje. Kaip popiežius Leonas X pardavinėjo indulgencijas.

KIEKVIENAM ROMOS KATALIKUI reikėtų perskaityt tą knygą, nes joje ras daug reikalingų dalykų ir geriausiai galės susipažint su visa katalikiškos bažnyčios praeitimi.

KIEKVIENAM LIETUVIUI, kuris turi vienokį ar kitokį supratimą apie tikėjimą arba tikėjimą skaito kaipo žaislą ir tamsinimą plačios visuomenės, ypatingai reikėtų tą veikalą perskaityti. Taip aiškina savo knygoje kun. M. Valadka.

Knyga apie 230 puslapių, didelio formato; spauda aiški. **Audimo viršeliais, gražiai sidabrinėm raidėm įspaustas knygos vardas, KAINA $2.00.**

Tvirtais popieros viršeliais, kaina $1.25.

Galima gaut pas autorių, sekančiu adresu:

REV. M. VALADKA, 156 Garden St., Lawrence, Mass.

Taipgi galima gaut tą knygą nuordyta kaina ir

"KELEIVIO" KNYGYNE

253 BROADWAY, SO. BOSTON, MASS.

PABANDYKITE!

Worcesterio Lietuvių Išdirbystės ALAUS

BROCKERT'S ALE

KURIE NORI TIKRAI GERO ALAUS ATSIGERTI—PABANDYKIT TIKRO LIETUVIŠKO ALAUS.

TAIPGI, KURIE ŽINO ALAUS GERUMĄ, TĄ GERUMA ATRAS BROCKERT'S ELYJE.

BROCKERT BREWING CO., Inc.

TELEFONAS Worcester—5-4334
81 LAFAYETTE ST., WORCESTER, MASS.

BOSTONO APIELINKĖS ALAUS PARDAVĖJAI, KREIPKITĖS
CHARLES WAYSHVILLE, Brockert Ale Distrib.
Telephone: DEDham 1731.

NAUJIENOS IŠ KANADOS

LIETUVIŲ DRAUGIJŲ REIKALAI.

MONTREAL, KANADA.

Liepos 12 d. įvyko Montrealo Sunų ir Dukterų pašelpinės draugijos susirinkimas.

Visų pirma buvo gvildenamas Kanados Lietuvių Kongreso reikalas. Po trumpų pasiaiškinimų visas susirinkimas kongreso reikalą užgyrė.

Toliau sekė draugijos reikalai. Revizijos komisija patiekė savo raportą, iš kurio paaiškėjo, kad draugija turi 407 narius ir išde pinigų $1,984.36. Per paskutini pusmeti į draugiją įstojo 31 narys. Ekonomiškai draugija nukentėjo, nes turėjo daug ligonių.

Iš revizijos komisijos raportų paaiškėjo nekurių valdybos narių daug netikslumų, butent, iždininko kaucija neatsakominga.

Protokolų raštininko protokolai užrašyti ne taip, kaip draugija nutarusi, bet pervilkti sulyg jo politinio kurpalio.

Revizijos komisijos pastabas susirinkimas priėmė vienbalsiai. Valdyba bandė aiškintis ir norėjo revizijos komisijai primest neteisingumą, bet neišdegė. Susirinkimas komisiją randa teisinga ir dar kartą jos raportą užgiria vienbalsiai, išskyrus 7-nis politinius valdybos šalininkus. Valdyba palikus be užtarimo, rezignavo. Dabar vėl turėsime keturiems mėnesiams rinkt naują valdybą.

"Keleivis" visiems pageidaujamas.

29 "Keleivio" numery pastebėjome, kad įvedama Kanados žinių skyrius. Mes, Kanados pažangieji, karštai šį sumanymą sveikiname. Montrealas yra Kanados didmiestis; yra čia daug lietuvių ir čia ateina visokių laikraščių, bet "Keleivis" montrealiečių tarpe yra mylimiausis. Įvedus Kanados žinių skyrių, jis mum bus da reikalingesnis. Tiesa, mes turime ir Kanadoje lietuvišką laikraštį, bet lietuviai juomi ko tai nepatenkinti. Gal dėlto, kad jis kalba daugiau svetimais, negu savais reikalais.

Dabar mes, Kanados lietuviai, parodykime daugiau veiklumo. Duokime "Keleiviui" daugiau žinių iš Kanados lietuvių gyvenimo.

Dabar į Montrealą yra atsiųstas iš Suv. Valstijų Amalgameitų kriaučių unijos organizatorius Jankauskas. Jo užduotis — suorganizuoti visus rubų darbininkus į uniją, kad ši galėtų iškovoti teisingesnį užmokestį už darbą. Jau girdėjome, kad keliatas dirbtuvių priėmė uniją, ir kelios skebšapės išvesta į streiką. Linkime siuvėjam rimtai kovoti už geresnę ateitį, turint priešaky lietuvį organizatorių Jankauską.

Šlykšti agitacija.

Liepos 26 d. buvo atskridęs iš Suv. Valstijų į Montrealą Belmont Parkan ukrainiečių lakunas, pulkininkas Šapovala. Jam ukrainiečių klerikalai sukolektavo apie $20,000 ir nupirko orlaivį kaipo "didvyriui," "Ukrainos vaduotojui." Jį pasitikti buvo surengtos didelės iškilmės, buvo burys uniformuotų ukrainų kareivių.

Ir ar žinot, ką ta didelė "asaba" savo kalboje pareiškė savo tautiečiams. Jis padėkojo už tą orlaivį, bet kartu ir nusiskundė, kad su vienu orlaiviu Ukrainos "atvaduoti" nebus galima; mažiausia reikės da septynių. Tada tik "skrisim ir kaip tikri karžygiai mušim, daužysim didžiausius priešus—bolševikus."

O kodėl ne lenkus? Juk lenkų fašistai daugiau skriaudžia ukrainiečius už bolševikus. Mat, ukrainiečių klerikalams lenkiški fašistai artimesni, todėl apie tuos nei neprisiminė.

Iš šalies žiurint, gaila biednų darbininkų, kurie tame šlykščiame jomarke dalyvavo. Gudrus klerikalai ukrainiečius darbininkus naudoja savo biauriems tikslams, o tie nepajiegia suprasti.

Jeigu ukrainiečiai darbininkai gerai suprastų savo reikalus, tai vytų savo fašistus velniop. Kanadoje žemė pigi ir gera. Už $100 galima nupirkti apie 200 akerių. Sudėjus tiek pinigų, jie galėtų įtaisyt puikią koloniją Kanadoje. Jiems nereikėtų žudyt kitų darbininkų ir galėtų sau puikiai ir laisvai gyvent Kanadoje.

P. Gelbinas.

KAIP AŠ SUČĖDIJAU PENKINĘ "VIENYBĖS" PIKNIKE BALTIMORĖJ

Keliatas pastabų apie Tysliavą, Rasteni, Laukaitį ir "Vienybės" "karalaitę."

Pas mus, Baltimorėj, buvo plačiai skelbiama, kad 26 liepos čia įvyksiąs baisiai didelis "Vienybės" piknikas su da didesne programa. Žadėjo buti visa tautininkų smetona, "Vienybės" "karalaitė," tautininkų lakunas, kuris darysiąs "trečią skridimą," busią daugybė jaunimo ir kitokių įdomybių.

Na, jeigu jau tiek daug visko bus, tai reikia, sakau, nueiti ir man. Išsiprosinau švarką ir—marš! Diena buvo labai graži, tai maniau, kad tenai bus susirinkusi visa Baltimorės Lietuva. Ateinu, o publikos visai mažai. Nematyt nei tų garsių tautiečių, kaip p. Česna, Kablis ir daugybė kitų. O jaunimo visai nėra, tarsi išsluota, arba po žemės drebėjimo. Muzikantai sėdi ir laukia... laukia šokėjų. Komitetas aiškina, kad jaunimas maudosi ir pasimaudęs sugarmės čia buriais, gal net ir suolų pritruksią. Gerai, laukiam. Jau vakaras artinasi ir naktis ateina, o jaunimo vis nėra. O pas mus Baltimorėj jo tiek daug visokio kalibro! — kažin kodėl į "Vienybės" plačiai išgarsintą pikniką neina?

Teisėjas Laukaitis vaikščioja apsivilkęs tais pačiais baltais trynyčiais, kuriuos Clevelando seime dėvėjo, ir jo veidas labai apsiniaukęs. Paskui jį, lyg vuodega, sekioja Tysliava, taip pat be upo. Žiuriu, ateina ir adv. Rastenis su savo leiduke. Susenęs, veidas jo raukšlėtas, leidukė irgi susisukus. Mano draugas į pašonę baksnodamas ir sako: "Matai, SLA. išsprudo iš jų rankų, tai ir susitraukė gero kąsnio netekę."

Aš vis vaikščioju ir dairausi to "garsaus" tautininkų lakuno iš Brooklyno atlekiant (taip jie garsino). Sakau, kad jau lėksiu, tai lėksiu su juo—net Jaras iš šalies žiurėdamas pavydės!

Šliburis kokias ten dainuškas dainuoja tarp moterų sėdėdamas. O Jaras, nabagėlis, iš šalies pasižiuri, dantis sukanda, nusispiauna ir vėl alų geria. Jam taip pat norėtųsi šale "ponų" tautininkų stalo sėdėt, bet tas nelabasis Šliburis tenai sėdi. Tysliava, kaip sena katė žaidžia su pele, vis kartas nuo karto akį užmesdamas ant Šliburio, kad tik tasai kartais nepasprustų "Naujienų" link. Pagailo man jo, bet nieko pagelbėt negalėjau.

Pamačiau sėdi ir kalbasi su Rasteniu ir Tysliava vidutinio ugio ir balta galva džentelmonas. Aš jau ištolo kepurę nusiimu, išsitraukiu iš kišeniaus penkinę ir einu tiesiai prie to džentelmono. Sakau, tai čia bus tas tautininkų lakunas. Daviau penkinę Vaitkaus skridimui, tai duosiu ir šitam—tegul musų tautą kelia į padanges!

Bet mano pažystamas kaimynas kapt man už rankovės — "Kur eini?" "Ogi noriu su tautininkų lakunu susipažinti," sakau aš jam. "Nebuk durnas!" jis man sako. "Tai ne lakunas, ale musų baltimoriečio Grinius brolis, Jonas Grinius iš Philadelphijos. Lakunas da neatlėkė. Sako, orlaivis nekįla."

Žiuriu ir netikiu. Ką jie čia, juokus iš manęs daro, ar ką? Ir pradėjau klausytis jų kalbos. Nagi apie SLA. kalbasi. Baltagalvis džentelmonas Rasteniui sako: "Džiaugiatės laimėjimu, tai kodėl Bagočiui ir Gugiui padidinot algas? Turbut jie užsitarnavę viršininkai." Rastenis atsako: "Tai, mat, mes susimaišėm, negirdėjom atskaitų, užtai taip išėjo. Dabar jau taip nebus. Bet užtai laimėjom ateinantį seimą Scrantone. Bagočius neturėjo rašinėt laiškų ir prašyt jį remt. Taip nedaroma." O baltagalvis sako: "Aš nuo Rastenio tai gavau laišką prašant jį remti, bet nuo Bagočiaus—ne. Jeigu jųs tokios pludančios taktikos laikysitės, Bagočius vėl bus išrinktas, jeigu tik jisai kandidatuos." Rastenis klausia: "Tai ką daryt?"

Čia draugas vėl mane užkalbino ir man neteko girdėt tolimesnę jų kalbą; bet dabar aš jau įsitikinau, kad čia ne lakuno buta. Įsidėjau penkinę į kišenių ir pradėjova diskusijas su draugu. Abudu vienbalsiai nutarėva: arba to tautiško lakuno orlaivis labai prastas, arba pats lakunas da neišmokytas, kad iš Brooklyno į Baltimorę lėkė, lėkė ir paklydo. Tai kaip jisai galės nulėkt į Lietuvą?

Kažin kas man pirštu parodė į "karalaitę," kuri per "Vienybės" 50 metų jubilėjų buvo išrinkta. O, Jėzusėliau!... Pagailo man. Galva kaip katės iš miltų maišo išlindus. Jaunimo visai nėra, o seniai nedrįsta kalbint "karalaitės," tai taip ji ir sėdėjo kaip Egipto mumija su plačiais miltuotais skruostais.

Jeigu pasakyt tikrą teisybę, tai baltimoriečių didžiuma dabartine "Vienybe" labai nepatenkinti, dėlto ir rengimų jos naudai nepaiso. Jaunimas nemėgsta, kad Tysliava kitus puola, jų gražius darbus niekina ir abelnai lietuvybei kliudo. Tai kas, ką vienybiečiai įsikibę į Laukaičio skvernus laikosi? Juk jisai ne visa Baltimorė. Kad ir tasai Baltimorės numeris, kurį išleido "Vienybė," tai buvo ne Baltimorės, bet Laukaičio numeris. Laukaitis dar nesenai pas mus pasirodė, o lietuviai jau didelius darbus yra nuveikę. Todėl lietuviai dabar ir sako: "Tegul 'Vienybės' piknikus Laukaitis rengia ir tegul pats juos lanko."

K. K.

KAS GIRDĖT CLEVELANDO MIESTE.

Kaip per 100 metų gyventojų skaičius pakilo nuo 500 iki 1,200,000. Vien lietuvių šiandien yra 20,000.

Liepos 22 dieną Clevelando miestas iškilmingai minėjo dvi gimimo dienas. Viena, tai 140 metų nuo Mozės Clevelando apsigyvenimo šioj kolonijoj, o antra, tai 100 metų nuo Clevelando miesto inkorporavimo. Reiškia, apvaiščiota dvejos sukaktuvės. Miestas buvo išpuoštas vėliavom, gatvėmis vaikščiojo paradai, griežė muzika. Dvyliktą valandą pradėjo švilpti fabrikų sirenos. Buvo visa eilė kalbėtojų, kurie aiškino Clevelande nuveiktus darbus per tą 140 metų laikotarpį. Šimtas metų atgal, kada Clevelandas liko inkorporuotas, tai gyventojų turėjo tik apie 500, o šiandiena jau siekia 1,200,000. Žiurint į visą progresą, kas yra nuveikta ir kiek žmonių čia apsigyveno, tai 140 metų nuo pirmutinio žmogaus čia apsigyvenimo yra visai trumpas laikas. Šiandien Clevelandas lygus su kitais didmiesčiais, lygus išdirbystėmis ir visokiais parankumais. Clevelandas yra svarbus pramonės centras. Iš daugelio miestų produktai yra pristatomi į Clevelandą laivais, o iš čia gelžkeliu gabenami į kitus miestus. Čia yra įvairių išdirbysčių, taipgi ir garsios Fisher Body Co. ir White Motor Co. Miestas yra pasižymėjęs švarumu. Čia yra daugiau skirtingų tautų, negu daugely kitų miestų. Lietuvių čia gyvena apie 20,000. Iš to skaičiaus yra ir labai gražiai gyvenančių. Yra daug įvairių biznierių. Yra lietuvių nuosava svetainė, lietuvių bankas, dvi bažnyčios, trįs SLA. kuopos ir kelios pašalpinės draugijos. Daugelis iš buvusiųjų jau pranyko blogiems laikams užėjus. Taipgi yra ir laikraštis. Turime nemažą skaičių ir profesijonalų, daktarų, advokatų, inžinierių ir kitokių. Tai galime pasidžiaugti, kad ir lietuviai Clevelande užima gana žymią vietą.

Kaip buvo areštuotas D-ras Townsendas.

D-ras Townsendas yra pagarsėjęs Amerikoj savo agitacija, kad visiems 60 metų amžiaus žmonėms butų mokama po $200 mėnesinės pensijos. Jis turi plačią savo šalininkų organizaciją, į kurią nariai moka tam tikrą mokestį. Tuli sako, kad Townsendas kitokio tikslo ir neturįs, kaip tik rinkti tuos mokesčius ir naudotis jais. Taigi šiomis dienomis, kada townsendiečiai turėjo Clevelande savo konvenciją, jų lyderis buvo pašauktas teisman pasiaiškinti, ką jis daro su tais pinigais, kuriuos surenka iš savo narių Ohio valstijoje?

D-ras Townsendas nuo teismo pabėgo ir atsisėdęs su savo žmona į brangų automobilį leidosi į Pennsylvaniją. Bet Clevelando policija jį pasivijo, areštavo ir pristatė į teismą. Atskaitomybės iš tų pinigų reikalauja patys kai kurie Townsendo organizacijos nariai. Jų pasamdytas advokatas Sacharow teisme tvirtino, kad Townsendas esąs surinkęs iau daugiau kaip $1,000,000 iš tų lengvatikių, kurie tiki jo planui. Townsendo advokatai prašė teisėjo, kad leistų jų klientui išvažiuoti iš Ohio valstijos atlikti prakalbų maršrutą, o paskui jis sugrįšiąs ir atsakysiąs į visus daromus jam užmetimus. Tie užmetimai esą be pagrindo, tik politiški triksai prieš rinkimus, daugiau nieko. Ir teismas atidėjo Townsendo bylos tardymą ant toliau.

Kun. Coughlin taipgi įkišo koją.

Townsendo konvencijoj kalbėjo ir garsusis Detroito radio pamokslininkas kun. Coughlin, kuris savo kalboje visaip pludo ir niekino dabartinį prezidentą Rooseveltą. Išvadino jį stačiai apgaviku, suviliotoju ir melagium. Sako, mums nebereikia nei republikonų, nei demokratų partijos, bet nereikia nei komunizmo. Mums reikia naujos partijos, kuri galėtų žmones išgelbėti iš didžiojo skurdo. Kitaip sakant, jis organizuoja trečią politišką partiją. Kažin, ką jam pasakytų Smetona, jeigu jis nuvažiavęs į Lietuvą pradėtų šaukti, kad Smetonos valdžia susideda iš vagių? Rooseveltas tam kunigui nieko neatsakė, bet kiti ant jo užpuolė ir jis turėjo savo keiksmus atšaukti.

Jonas Jarus.

"UNARAVAS" VYRAS.

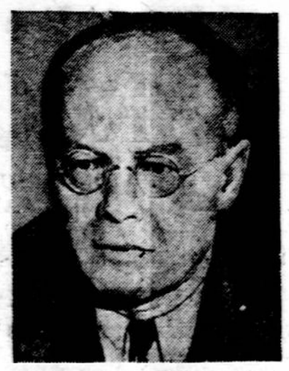

Štai čia parodytas Los Angeles apygardos teisėjas Yankovich, kuris atsisakė priimti karo veterano bonusą. Sako, yra daug veteranų, kuriems bonusas labai reikalingas, aš gi galiu apsieiti ir be jo.

REDAKCIJOS ATSAKYMAI

Vėjo Vergui. — Ačiu už prisiųstus juokus, bet toji anekdota apie "šventųjų" atjauninimą jau yra "Keleivy" buvus, todėl jos nedėsime.

Old Timeriui. — Kadangi draugas Rytiečio paduotų faktų netik neužginčiji, bet dar patvirtini, kad socialistas majoras ištikrųjų pavyzdingai Bridgeporto miestą tvarko, tai polemizuoti šituo klausimu nėra jokio reikalo ir dėl to draugo korespondencijos nedėsime.

Susirupinusiai. — Tas "blogas paprotys," apie kurį tamsta savo laiške kalbi, tarp jaunų žmonių yra labai plačiai praktikuojamas. Kaip jis veikia žmogaus sveikatą ir dvasią, tamsta rasi geriausių paaiškinimų knygoje "Teisingas Patarėjas." Laikrašty kalbėti apie tai neparanku. Tą knygą tamsta gali gauti "Keleivio" knygyne; jos kaina — 2 doleriai.

LIETUVIŲ LAISVĖS MYLĖTOJŲ DRAUGIJA

WAUKEGAN, ILL.

VALDYBA 1936 METAMS.

Jos. Mačiulis — pirmininkas, 906 Prescott St. Waukegan, Ill.
J. Kužinskas — pirm. pagelbininkas, 821 Prescott st., Waukegan, Ill.
Suzana Gabris—nutarimų rašt. 730 McAlister ave., Waukegan, Ill.
Emilija Kernagis—turtų rašt. 720 Vine Place, Waukegan, Ill.
K. Vaitiekunas — kasierius, 726 — 8th St., Waukegan, Ill.

Kasos Globėjai:
Jurgis Petraitis, Z. Gabris.

Knygiai:
K. Dambrauskas, J. Gauranskas.

Maršalkos:
G. Grinius, J. Skripka.

Susirinkimai buna paskutinį nedėldienį kožno mėnesio, 1:00 v. po pietų, Liuosybės Svetainėje, kamp. 8th ir Adams Sts., Waukegan, Ill.

GAUNAMOS KNYGOS "KELEIVIO" KNYGYNE.

Žodynas lietuviškai angliškos ir angliškai lietuviškos kalbų. Sutaisė A. Lalis. Abi dalis vienoje knygoje. Psl. 1274. Gražus tvirti apdarai $16.00

Lengvas Budas Išmokti Angliškai.— Rankius reikalingiausių žodžių ir pasikalbėjimų. Ši knyga sutaisyta taip lengvai ir suprantamai, kad kiekvienas gali greitai išmokt kalbėt angliškai. Joje telpa netik atskiri žodžiai bet čieli sakiniai, pasikalbėjimai darbo ieškant, važiuojant kur nors, nuėjus krautuvėn, pas daktarą, pas barzdaskutį, pas kriaučių ir tt. Su fonetišku ištarimu ir gramatika. Antra padidinta ir pagerinta laida. Sutaisė St. Michelsonas. Pusl. 95. ..... 35c

Etnologija arba istorija apie žemės tautas. Pagal Dr. H. Haberlandą, parašė Šernas. Su paveikslėliais. Aprašo apie visas musų pasaulio žmonių tautas, veisles arba rases. Yra didelei naudinga kiekvienam perskaityti Chicago, Ill., pusl. 667, Popieros viršeliais $3.00

Monologai ir Deklamacijos. Šioje knygoj telpa daugybė naujų, labai gražių ir juokingų monologų ir deklamacijų. Visokios temos: darbininkiškos, revoliucionieriškos, tautiškos, humoristiškos ir laisvamaniškos. Visos skambios, visos geros. Tinka visokiems apvaikščiojimams, baliams, koncertams ir tt. Antra pagerinta laida. So. Boston, 1914 m. ..... 25c.

Rymas. Romanas. Ta knyga yra versta į visas kalbas, todel kad yra gražiai aprašyta apie Rymą. Lietuviškas vertimas yra lengvas ir gražus. Chicago, Ill. 1909, pusl. 432. Drutai apdaryta $2.50

Inkvizicija. Parašė N. Gusev. Puiki naudinga knyga, aprašyta katalikų bažnyčios siautimas ir pradžia reformos. Su daugeliu puikių paveikslų. 215 pusl. Popieros apdaruose. .. $1.00

Gamtos Istorija. Pagal P. Bert vertė Dr. A. Bacevičia. Knyga su daugeliu paveikslų, žuvių, žmonių, medžių, akmenų ir tt.; trumpai, aiškiai ir suprantamai išaiškina gamtos istoriją. Chicago, Ill. 1903, pusl. 209. Gražiuose audimo apdaruose. $1.50

Materiališkas Istorijos Supratimas. Lapeliai iš proletariškos filosofijos. Jei nori žinot, kas gimdo pasaulyje įvairiausius nuotikius, tai perskaityk šitą knygelę. Kalba labai lengvai. Knyga protaujantiems darbininkams neapkainuojama. Medega imta iš Greilicho. Parašė Z. Aleksa. So. Boston,

Kaip Tapti Suvienytų Valstijų Piliečiu? Aiškiai išguldyti pilietystės įstatymai su reikalingais klausimais ir atsakymais lietuvių ir anglų kalbose Antra peržiurėta ir pagerinta laida 25

Džian Bambos Spyčiai.— Ir kitos fonės. Daugiau juokų, negu Amerikoj munšaino. Šioje knygoje telpa net 72 "Džian Bambos spyčiai", eilės, pasikalbėjimai, humoristiški straipsniukai ir juokai. Antra pagerinta laida. 128 pusl. ..... 25c.

Trumpa Senobės Istorija. Pagal prof. R. Vipper vertė iš rusų kalbos D. Su paveikslais senoviškų liekanų ir 5-kiais spalvuotais gražiais žemlapiais. Chicago. Gražiuose apdaruose .. $2.50

Švento Antano Stebuklas. Dviejų veikimų komedija. Perstatymui reikia 10 aktorių, 8 vyrų ir 2 moterų, lošimas užima apie 2 valandas. .. 25c.

Socializmas ir Religija. Labai įdomi knyga šituo svarbiu klausimu. Ją turėtų perskaityti kiekvienas katalikas ir socialistas. Parašė E. Vandervelde, vertė Vardunas. So. Boston, Mass., 1915 m., pusl. 24 ..... 10c.

"O. S. S." arba šliubinė iškilmė.— Vieno akto farsas, labai juokingas ir geras perstatymui. Kaina .... 15c.

Žemaitės Raštai Karės Metu. Lietuvos Šelpimo Fondo leidinys. Su Rašytojos paveikslų, 126 puslapiai, kaina ..... 50c.

Lietuvos Respublikos Istorija ir Žemlapis.—Šitas veikalas parodo, kaip nuo 1905 metų revoliucinės Lietuvos spėkos vedė kovą su caro valdžia, ir kaip tuo pačiu laiku kunigai tą valdžią rėmė ir gynė; kaip paskui revoliucija paėmė viršų, kaip Lietuva likos paliuosuota iš po caro valdžios ir kaip ji buvo apskelbta respublika. Pridėtas didelis spalvuotas žemlapis parodo dabartinės Lietuvos rubežius ir kaip šalis yra padalyta į apskrities. Tai yra vienatinė knyga, kuri parodo, kaip gimė Lietuvos Respublika ir kaip ji išrodo. Čia telpa visi svarbesni dokumentai: Steigiamojo Seimo nutarimai, taikos sutartis su bolševikais, sutartis su latviais, aprašymas visų mušių su lenkais ir tt. Yra tai ne knyga, bet tiesiog žibintuvas, kuris apšviečia visą Lietuvą iš lauko ir iš vidaus. Kaina $1.00
Drutais audeklo apdarais $1.50

Ar Buvo Vizuotinas Tvanas?—Kaip Nojus galėjo surinkti į kelias dienas visų veislių gyvunus, kurie gyvena išsimėtę po visą žemės kamuolį? Kaip jis galėjo tuos gyvunus prastoj savo arkoj sutalpinti? Iš kur ėmėsi tiek vandens, kad visą žemę apsemtų? Kur tas vanduo dabar yra? Kaip iš Nojaus šeimynos galėjo atsirasti po tvano juodveidžiai, raudonveidžiai ir kitų veislių žmonės? Šitie ir šimtai kitų klausimų, į kuriuos negali atsakyti jokis kunigas, yra nuosakiai ir aiškiai išdėstyti šitam veikale. Knyga be gaio įdomi. Kas žodis—tai faktas; kas sakinys—tai naujas kunigų argumentas griuva. Mokslas ir mokslas nuo pradžios iki galo. Kaina ..... 25c.

Namų Daktaras, parašė Dr. A. J. Karalius. Knyga tik ką apleido spaudą. Nauja knyga užpildyta vien receptais, aiškiausi nurodymai kokius vaistus dėl kokios ligos naudoti. Verta šitą knygą įsigyti visiems, nes Namų Daktaras yra viena iš reikalingiausių knygų kiekvienam lietuviui. Įsigykite tuoj. Didelė knyga, drutais apdarais, apie 300 pulsapių. Kaina $2.50

Kokius Dievus Žmonės Garbino Senovėj. Panašios knygos lietuvių kalboj iki šiol da nebuvo. Čia aprašyta kokius dievus garbino senovės indai bei arijonai, egiptėnai, chaldai, asyrai, lietuviai, barbarai ir tt.; kaip tie dievai vadinosi, kur jie gyveno ir kokius jie santikius su žmonėmis turėjo. Knyga stambi ir labai užimanti.
Tai yra tikra tikėjimų istorija. $1.00
Drutuose audimo apdaruose $1.25

Žinynas. Knyga žinių iš mitologijos, historijos, etnografijos, geografijos, astronomijos, aritmetikos, medicinos ir kitų mokslų bei jų šakų; rinkinys visokių patarimų apie sveikatą, budus gydymosi, vaistus, įvairių nurodymų amatninkams, ukininkams, daržininkams, šeimininkams ir kitiems Iš įvairių šaltinių surinko J. Laukis. Chicago, Ill. 1911 m., puslapi; 392 Popieros viršeliais $2.00

Piršlys Suvadžiotojas. Vieno veiksmo Komedija. Parašė Ben. Rumšas. Gana juokingas veikalėlis. Dalyvauja 2 moterys ir 5 vyrai.

Kunigo Meilė. Vieno veiksmo Komedija. Parašė Ben. Rumšas. Juokingas veikalėlis. Dalyvauja 2 vyrai ir 2 moterys. Abu veikalėliai vienoje knygutėje. Kaina ..... 25c.

Delko Reikia Žmogui Gert ir Valgyt? —Delto, kad norisi, atsakys koks nenokša. Bet delko gi norisi? Delko be valgio žmogus silpsta? Ir delko vienas maistas duoda daugiau spėkų kitas mažiau? Delko žmogui reikia cukraus, druskos ir kitų panašių dalykų? Kodel jam reikia riebalų? Šituos klausimus suprasi tiktai iš šios knygutės. Parašė D-ras G-mus. Kaina 15c

"KELEIVIS"
253 Broadway,
So. Boston, Mass.

"KELEIVIO" KALENDORIUS

1936 METAMS.

"Keleivio" Kalendorius 1936 metams, susideda iš 96 puslapių. Pilnas mokslišku straipsnių, statistikų, visokių pamokinimų ir patarimų. Gausiai iliustruotas.

"Keleivio" Kalendorius reikalingas visiems. Nežiurint kiek kas turi kalendorių apsikabinęs sienas, bet "Keleivio" Kalendorius padarys daug parankumo kožnam, nes jame ras tuos dalykus, kurie yra reikalingi. Kaina "Keleivio" skaitytojams tik 25c. Prašome užsisakyti tuojaus.

"Keleivio" Administ.

Kurie Kalendorių jau užsisakė, visiems yra pasiųstas. Jeigu kurie negavote, nieko nelaukdami praneškite mums.

KAS GIRDETI LIETUVOJE

(Nuo musų korespondentų ir iš Lietuvos Laikraščių.)

Kerštingas Aleksandrijos Davatkų Vadas.

Minint andai Aleksandrijos miestely kariuomenės šventę, vietos klebonas kun. J. Butkus ėmė kibti prie mokytojo A. Tarvydo kalbos, norėdamas pateisinti kryžiuočių veržimąsi į musų kraštą ir lenkų apaštalavimą Lietuvoje, tačiau pritruko istorinių argumentų, kuriuos mokytojas ne tik jam, bet ir kitiems pasiulė pasiskaityti. Tą pačią dieną mokyklos salėj mokytojas Tarvydas priminė vyskupo Kareviačiaus pasakytus žodžius, butent: "Jei ir visą katiliuką švento vandens suversite į kapą, nieko nęgelbės, jeigu mirusis to nevertas bus, o jeigu jis gerą gyvenimą bus vedęs, tai ir be jokių šlakštymų jis laimingas bus." Kun. J. Butkus tuoj šokosi užginčyt, kad taip vyskupas negalėjęs kalbėti. Tačiau salėje atsirado daug liudininkų, kurie atsiminė vyskupo žodžius ir patvirtino, kad mokytojas A. Tarvydas tiesą sako. Tuo tarpu kunigas nebegalėdamas atremti liudininkų trenkė kumštimi į stalą, sakydamas: "Laisvamaniai tiktai taip gali kalbėti." ir išbėgo iš salės sukeldamas visiems juoko. Kad viskas juoku butų pasibaigę, butų nieko, bet kunigas, pats budamas kaltas, net skundą padavė Kretingos apskričio komandantui prieš mokytoją Tarvydą. Tikras žvalgybininkas!

nPerkunija Pridaro Daug Nuostolių.

Liepos 2 dieną per Pilviškių miestelį praėjo tamsus debesys su lietum ir perkunija, kurios metu buvo negyvai nutrenkta laukuose besigananti vienmetė telyčia. Teko girdėt ir daugiau nutrenktų gyvulių plačios apylinkės kaimuose.

Vilkaviškio aps. Labušiškių kaime, pas naujai besikurianti ukininką, Bronių Eidikį, prie trobų statybos dirbo samdytas darbininkas L. Vilius. Liepos 2 d. užėjo tamsus debesys su perkunija. Pradėjus lyti, L. Vilius užsisupęs apdangalu nuėjo pažiurėti, ar lietus nesugadino tik ką nukrėstą iš žvyriaus su cementų pamatą, kuris buvo daromas gyvenamam namui. Jam prisiartinus prie pamato, žybtelėjo žaibas, sugriaudė griaustinis ir L. Vilius krito vietoje beveik visai negyvas. Subėgę aplinkiniai žmonės rado jį sukniubusį skersai per padirbtą pamatą dar su mažais gyvybės ženklais, bet atgaivinti nepasisekė.

KEISTAS SKUNDAS.

Gegužės 24 d. vienas gimnazijos mokytojų p. K. pranešė policijai, kad pas jį apsistojo iš Kauno atvykęs p. Gintautas, kuris ryšuly turįs Lapėno afera prišmugeliuotus pinigus, kurių pas jį dalintis atvyksią iš Kauno dar keli asmens.

Policijos tyrimu nustatyta, kad tariamam ryšuly buvo... žmonos kaldra, o ne pinigai ir p. Gintautas atvažiavo pas mokvtoją p. K. skolos reikalu, kuriam mokytojo K. žmona yra skolinga per 1,000 litų.

Ši komedija aiškinama mokytojo noru nusikratyti skola. Už tai mokytojui K. apylinkės teisme policijos iškelta byla.

Voldemaras Gavo 6 Metus 'Priedo,' Bet...

Šiomis dienomis vadinamųjų "apeliacinių rumų" teismas Kaune sprendė antru kartu seną Voldemaro bylą dėl nusižengimo cenzurai. Keliatas metų atgal, kai smetoniniai fašistai išstumė iš valdžios savo konkurentą Voldemarą, tai jis parašė į "Tautos Kelią" piktą straipsnį prieš smetonininkus. Smetonin i n k ų cenzura tą straipsnį išbraukė. Tuomet Voldemaras davė tą straipsnį išversti vokiečių kalbon ir paskelbė jį Prusuose leidžiamam hitlerininkų laikrašty. Už šitokią "išdavystę" smetoninkai patraukė Voldemarą teisman, kuris nubaudė Voldemarą keliais mėnesiais kalėjimo. Tuo sprendimu nepasitenkinta ir apeliuota į vyriausį tribunolą. Šis tą sprendimą panaikino ir grąžino jį atgal apeliacijų teismui. Dabar apeliacijų teismas susideda jau iš kitų teisėjų ir jie davė Voldemarui 6 metus "priedo." Bet tuo pačiu laiku jie pripažino, kad šis fašistiškas mučelninkas savo "pakutą" jau atliko sėdėdamas už kitus "griekus," todėl daugiau jį bausti jau negalima.

Voldemaras sėdi kalėjime ir dabar, bet tai už ginkluotą sukilimą, per kurį jis mėgino nuversti Smetoną su Tubeliu.

Audros Nuostoliai Jau Suskaityti.

Sugriauta 250 triobesių, paliesta 600 ukių, nuostoliai siekia 1,000,000 litų.

Šiaulių apskr. agronomai jau apskaičiavo liepos mėnesio pradžioje siautusios audros padarytus nuostolius.

Labiausiai nukentėjusiame Joniškio rajone (Joniškio ir Kriukų valsč.) audra palietė iš viso 390 ukių, iš viso padarant ukininkams nuostolių už 803,900 litų. Trobesių sugriauta 113, kurių vertė 63,600 litų. Trys ketvirtadaliai visų nukentėjusių Joniškio rajone nukentėjo visu 100 nuošimčių.

Šiaulių valsčiuje nukentėjo 129 ukių, padarant nuostolių 35,465 litus. Trobesių čia sugriauta 86, jų nuostolių suma—17,200 litų.

Padubysio valsčiuje sugriauta 50 trobesių 38 ukiuose, nuostolių suma—28,525 litai. Javai šiame rajone nukentėjo labai nedaug ir nuostoliai laukuose beveik visai nežymųs.

Bendrai, audra Šiaulių apskrity padarė nuostolių 948,000 litų.

ZARASŲ APSKRITY IŠDŽIUVO VASAROJUS.

Antalieptė, Zarasų apsk. Šioj apylinkėj labai mažai palyja. Dėl sausros išdžiuvo vasarojus, kad ir palijus vargu ar pasitaisys. Žmonės labai laukia lietaus, nes bijo, kad ir bulvės neišdžiutų.

Dėl sausros Krinčino valsčiuje priviso labai daug vabalų dirvose. Ypač daug yra taip vadinamų "spragių." Jei ko saulė neišdegino, tai "spragės" suėdė.

ROKIŠKIO APSKRITY GERAI IŠRODO SODAI.

Južintų apylinkėj, Rokiškio apskrity, šį pavasarį labai žydėjo sodai ir dabar matyti daug užsimezgusių vaisių, todėl šįmet ukininkai laukia gero sodo vaisių derliaus.

VYŠNIŲ KARALAITĖ.

P-lė Ardis Manney, 17 metų amžiaus juodaplaukė, šią vasarą buvo išrinkta Vyšnių šventės "karalaite" Traverse City, Mich.

Mirė Perkuno Garbintojas.

Šviesus kunigaikštis Jonas Jono Sunus Gediminas Beržanskis Klausutis ir tt.

Tas unaravas Lietuvos bajoras, kuris turėjo apie tuziną vardų ir pavardžių ir nei vienos nenorėjo per tvorą išmesti, jau mirė. Jis pasirašydavo: "Šviesus Lietuvos kunigaikštis Jonas, Jono sunus, Gediminas-Beržanskis-Klausutis," ir prie to da prikerkdavo savo herbo pavadinimą. Velionis laikėsi da senovės lietuvių tikybos, Perkuno ir ugnies garbinimo, todėl mirdamas paliko reikalavimą, kad jo kunas butų sudegintas ugny, kaip darydavo senovės lietuviai.

SKRIAUDŽIA DARBININKUS PRIE CUKRAUS FABRIKO.

Mariampolės cukraus fabrike dabar eina statybos darbai. Statomas naujas sandėlis cukrui, dedamas pusės hektaro grindinys runkeliams pilti ir kitokie dalykai. Darbai atiduoti rangovui, kurių žinioje dirba apie 50 žmonių. Darbininkai skundžiasi, kad rangovai jiems už darbą nemoka įstatyme numatytos normos: už 10 darbo valandų gauna tik 3,5 lt., kai tuo tarpu turi gauti 5 litus. Darbininkai skųstųsi darbo inspektoriui, bet tas dabar atostogose. Jį pavaduojąs Vilkaviškio darbo inspektorius esąs per toli.

DIDELIS GAISRAS BIRŽŲ MIŠKE.

Šių metų 1 liepos Biržų urėdijos miške kilo gaisras. Didelei sausrai esant, bematant įsiliepsnojo didelis miško plotas. Atvykę Pasvalio ir Biržų užnagesiai padedant apylinkių žmonėms, gaisrą sustabdė. Per keliatą valandų išdegė apie 5 ha miško. Iš ko gaisras kilo nežinoma.

NEBUK ŽILAS

Stebuklingos Gyduolės, Kurios Panaikina Žilimą, Plaukų slinkimą ir Plaiskanas. Šias gyduoles privalėtų turėt kiekvienas, kuriam žyla, slenka arba pleiskanuoja plaukai. Jos ati taiso žilus plaukus koki buvo, bet nėra dažai. Nėra nieko už jas geresnio iki šiol išrasta. Specialiai supažindinimui pasiulome didelį $2.00 pakelį už $1.00. Užsisakyk šiandien ir sutaupyk dolerį. Jeigu nebusite pilnai patenkintas, jums pinigai bus sugrąžinti. Reikalaujame agentų.

VALORTONE HERB CO., Dept. 4, Box 305, CLINTON, INDIANA.

"ANTRĄ KARTĄ GIMUSIŲ" PASITARIMAS KAUNE.

Paskutiniuoju laiku šimtai ir tukstančiai Anglijos gyventojų sugalvojo, kad jie jau yra gyvenę prieš daug šimtų metų ir dabar gyvena antrą kartą. Šitokie žmonės pasakoja įvairiausius atsitikimus iš pirmojo gyvenimo ir stengias įtikinti abejojančius, kad mirę žmonės neina nei į pragarą nei į dangų, bet vėl įsikunija naujai gimusiuose vaikuose. Šio keisto judėjimo pasekėjų atsirado ir Lietuvoje.

Šančių gyventojas Zigmas M-skas jau kuris laikas visiems pasakoja, kad jis pirmą kartą esąs gyvenęs dar Gedimino laikais ir buvęs Lietuvos kunigaikštijos vyriausias krivis—Lizdeika. Jis esąs Gediminui išaiškinęs sapną ir pataręs jam įsteigti Vilniaus miestą. Zigmas M-skas pasakoja daug visokių istorijų iš Gedimino gyvenimo laikų. Jis smulkiai atvaizduoja Gedimino artimųjų budo savybes ir tų laikų Lietuvos luomų gyvenimo sąlygas.

M-sko pasakojimais daugelis Šančiškių susižavėję prisiminė, kad jie taip pat "antrą kartą gyvena šiame pasaulyje." Andai tie "antrą kart gimusieji" susirinko pasitarti M-sko bute. Ir ko čia tame susiėjime nebuvo: senovės "kunigaikščių," "grafų," "vaidylų," "Petro Didžiojo patarėjų," buvo net "Lenkijos karalius Paniatovskis," "Napoleono karių" ir kitų "garsenybių." Pasitarime turėjo buti nutarta savo teisėms ginti įsteigti "atgimusių žmonių" kliubą ar sąjungą...

Bet pirma, negu prieita prie konkrečių nutarimų, kiekvienas protenduojąs į praeitį turėjo paskaityti arba papasakoti ką nors konkretaus iš savo "pirmykščio gyvenimo." Gal but šis pirmas "antrą kartą gyvenančių" pasitarimas butų pasibaigęs labai gerai, jei ne vienas nelemtas įvykis. Mat, "atgimusiam Vytauto laikų kunigaikščiui Švidrigailai," kuris dabar dirba paprastu darbininku drobės fabrike, skaitant savo "prisiminimus iš anų laikų" ir atvirai pasisakius, kad jis esąs "tas pats Švitrigaila, kuris ilgą laiką kovojo dėl Lietuvos sosto su Vytautu ir vėliau su Zigmantu," staiga atsistojo metalo fabriko šaltkalvis ir demonstratyviai pareiškė, kad skaitantysis savo "atsiminimus" begėdiškai meluoja, nes, girdi, "kunigaikštis Švytrigaila aš esu." Kadangi pirmasis "Švytrigaila" nenorėjo nusileisti antram, tai tarp judviejų kilo smarkus ginčai su visokiais įrodinėjimais. Tuo tarpu visiems kitiems buvo aišku, kad vienas iš susiginčijusių yra tikrai "samozvancas," vadinasi, pasisavinęs svetimą vardą ir garbę. O kadangi galėjo atsirasti ir daugiau tokių samozvancų, o gyvenusiųjų asmenų nustatyti tapatybė yra labai sunku, todėl susirinkusieji nieko rimto nenutarę išsiskirstė. "Senovės Vaidyla," Zigmas M-skas, sako, kad į sekantį pasitarimą jis kviesiąs tik "gerai ištirtus asmenis." Girdi, kitas gal senovėje buvęs paprastu baudžiauninku ar vergu, o dabar, norėdamas pasigirti, kunigaikščiu statosi. (Mums rodos, kad tai nėra jokie "senovės atsiminimai," o paprastos "krupniko" pasekmės.—Red.) Tsb.

SUIMTAS AGITACINIŲ DAINŲ PLATINTOJAS.

Kauno "Žinios" praneša, kad vokiški tautininkai Lietuvoje platinę kurstančias dainas prieš Lietuvos valstybę. Klaipėdos krašte esąs suimtas tulas Paul Gerwien, kuris tas dainas platinęs. Kai kurios tų dainų stačiai agituojančios vokiškus patriotus užtaisyti šautuvus ir šaudyt Lietuvos pasienio sargus. Patriotai visi tokie.

UKININKAS PASIKORĖ.

Viskėnų kaime, Utenos apskrity, 29 birželio dieną pasikorė ukininkas Pranas Šerepėka.

VISŲ ŽINIAI.

Už visokios rųšies smulkius pasigarsinimus, kaip tai: pajieškojimus apsivedimų, įvairius pranešimus, ~~pardavimus, pirkimus,~~ skaitome po 3c už žodį už sykį. Norint tą patį apgarsinimą patalpint kelis sykius, už sekančius sykius skaitome 2c už žodį už sykį.

"Keleivio" prenumeratoriams, kurie turi užsiprenumeravę laikraštį ir už pirmą sykį skaitome po 2c už žodį, išskiriant pajieškojimus apsivedimų, kurie skaitomi po 3c. Mažiausio apgarsinimo, minimum kaina 50c.

Už pajieškojimus giminių arba draugų skaitome po 2c už žodį.

"Keleivio" prenumeratoriams, kurie turi užsiprenumeravę laikraštį, už pajieškojimus giminių ir draugų skaitome tik po 1c už žodį.

Pajieškojimai su paveikslu kainuoja daug brangiau, nes kainuoja padarymas klišės. Todel norint talpint pajieškojimą su paveikslu, reikia prisiųsti fotografiją ir klausti kainos.

Jeigu norit, kad apgarsinimas arba pajieškojimas greitai tilptų, reikia pasiųsti kartu ir mokestį.

K E L E I V I S
253 BROADWAY
SOUTH BOSTON, MASS.

300 DARBININKŲ MARIAMPOLĖJ NETURI DARBO.

Nors dabar Mariampolėj kaip tik pats darbų sezonas, mieste yra per 300 žmonių, kurie tik retkarčiais sąvaitės bėgy gauna darbo prie statybos ar kitur kokią vieną-antrą dieną. Tad nenuostabu, kad žinia, jog prie geležinkelio tilto ir pylimo darbų reikės per 200 žmonių, Mariampolės darbininkijoj buvo sutikta dideliu susidomėjimu. Darbininkai kolektyviai įteikė prašymą su 115 parašų geležinkelių valdybai, prašydami darbų neatiduoti rangovui, o pravesti ukio budu; paskui siulė atitinkamiems organams raštu sąlygas, kuriose nustatė žemiausį savo darbo jėgos įvertinimą. Šita procedura truko visą parą. Iš jų buvo paimtas jų pasiulymas, pasakyta, kad yra kituose miestuose darbininkų grupių, kurių pasiulyta darbo jėga pigesnė, ir prižadėta atsakymą duoti sekančią dieną. Kitą dieną išgirdo, jog darbininkai "peraukštai" įvertino savo darbo jėgą, todėl teko rašyti naujas pasiulymas, sutinkant beveik už dyką dirbti.

APIE ČEKIŠKĘ PRIVYSO VAGIŲ.

Paskutiniu laiku Čekiškės miestely įvyksta daug smulkių vagysčių, tarp kurių pasitaiko ir stambesnių. Taip, nesenai tapo nuo kiemo pavogti Garberio ratai, Lazdano iš daržinės dviratis, Bartkaus nuo namo, iš pastogės lašiniai ir kitkas. Bet labiausia Čekiškę sujaudino išplėšimas H. Vigderovo restorano, kur buvo išvogta degtinė, saldainiai, papirorai ir pinigai. Restoraną išvogusį vagį sugavo.

Uruguay'aus Lietuvių Darbininkų Socialistinės Minties Laikraštis

"Naujoji Banga"

Išeina du kartu per mėnesį. Laidžia Urug. Soc. Part. Liet. skyrius. "NAUJOJI BANGA Suv. Valstijose ir Kanadoje kainuoja 1 doleris.

Adresas: N. BANGA
C. Paragpay No. 1480,
MONTEVIDEO, URUGUAY.

NELAIMĖ ARDANT MARIAMPOLĖS TILTĄ.

Liepos 9 d. prie geležinkelio tilto ardymo darbų įvyko skaudi nelaimė. Beardydamas tiltą, staiga pasprudo ir nukrito Antanas Burtelė, dar gana jaunas vyrukas, sunkiai susižeisdamas keliose vietose galvą, susilaužydamas koją ir susitrenkdamas. Nelaimingasis tuojau paguldytas apskrities ligoninėn. Jo gyvybė pavojuje.

BARYSA PRIGĖRĖ DUBYSOJ.

Aikščių kaime, Čekiškės parapijoj, pas ukininką Pacevičių dirbo 20 metų amžiaus darbininkas Barysa. Esant labai šiltam orui, Barysa nujojo su Pacevičiaus arkliais į Dubysos upę išsimaudyti pats iš išmaudyti arklius. Prijojęs prie Vitkunų kaimo buvusio maluno nusirengė ir pradėjo maudytis, bet nežinodamas upės padėties papuolė į labai gilią vietą ir prigėrė. Nors tuojau buvo išgriebtas, bet gyvybės sugrąžinti nepavyko.

Pirma Karta Lietuvių Kalboje — su Paveikslais

Dabar ką tik iššėjo iš po spaudos

Nauja Lietuviška

BIBLIJA

SATYROJĘ

miera Biblijos 5½x8 colius, turi 382 puslapius ir 379 paveikslėlius. Labai įdomi ir naudinga kiekvienai ypatai. Žmogus skaitydamas šią Biblija ir tėmydamas į paveikslėlius, (kurie perstato kas buvo pirm sutvėrime svieto ir iki užgimimui Kristaus), užmirš visus savo vargus ir džiaugsis jogiai tokią knygą įgijo, jam bus trumpi žiemos vakarai.

KAINA TIK $1.00

Norinti gaut šią Biblija, pinigus siuskit Expreso ar Pačto Money Orderiu, arba registruotame laiške adresu:

"KELEIVIS"
255 Broadway,
So. Boston. Mass

KULTURA

MĖNESINIS MOKSLO, VISUOMENĖS IR LITERATUROS ŽURNALAS.

Kiekvienas žmogus, jei jis seks KULTUROS ir MOKSLO pažangą, domėsis žmogaus Mokslinės ir Kulturinės minties pastangomis bei laimėjimais, pilnai gali nešioti kulturingo žmogaus vardą.

Sekti šių dienų MOKSLINĮ bei KULTURINĮ PROGRESĄ pilnai, galima tiktai turint atatinkamą vadovą, kuris greitai ir aiškiai apie viską mus informuoja, bet ir pats kartu eitų su tuo progresu, už jį kovotų ir jį ugdytų.

Lietuviai teturi tik vieną tokį tobulą informatorių apie visus MOKSLO ir LITERATUROS naujuosius laimėjimus, apie visas žmonijos progreso pastangas ir užkariavimus, tai LIETUVIŲ ŽURNALAS KULTURA.

KULTURA yra populiarus Mokslo, Visuomenės ir Literaturos Žurnalas. Gausiai ir puikiai iliustruotas, išeina kas mėnesį, dideliais sąsiuviniais. Metinis "Kulturos" komplektas sudaro apie 800 puslapių didžiulę paveiksluotą knygą.

KULTUROJE rašo žymiausieji Lietuvos mokslininkai ir rašytojai.

AMERIKIETIS, norįs pažinti naująją lietuvių literaturą, neras geresnio tuo reikalu žinių teikėju, kaip KULTURA.

KULTURA yra pažangus žurnalas, ji skleidžia laisvą mintį ir kovoja su reakcija.

KULTURA plačiai rašo ir apie Amerikos gyvenimą, todėl tikrai kulturingas Amerikos lietuvis, negali apseiti be KULTUROS žurnalo. Kaina Kulturos žurnalo labai prieinama:

AMERIKOJE visiems metams tik $3.00.
Lietuvoje, tik $2.00.

Užsakymus reikia siųsti šitokiu adresu:

KULTUROS ŽURNALAS
Tilžės gatvė 153, ŠIAULIAI. Lithuania.

GRAŽIOS EILĖS, DAINOS IR BALADOS

SIELOS BALSAI

Papuošta daugeliu spalvuotų puikių paveikslų, 223 pusl. didžio, apie 150 įvairių eilių, tinkamų deklamuot viešuose susirinkimuose.

PALINKSMINS JUSŲ LAISVAS NUO DARBO VALANDAS.

Knygoje yra trijų rųšių eilės:
TAUTIŠKOS, ŠEIMINIŠKOS IR DARBININKIŠKOS.
Tai gražiausia ir turtingiausia eilių knyga lietuvių kalboje.

KAINA TIK $1.00.
Audimo apdarais $1.25.

Kiekvienas turėtų papuošti savo knygyną **minėta knyga. Kiekvienas nusipirkęs tą knygą pasidžiaugs. Pinigus geriausia siųst "Money Orderiu".** Popierinius galima **siųsti tiesiog paprastam konverte, bet reikia** aiškiai užrašyt **savo ir "Keleivio" adresą ir nepamiršt** prilipint už 2c. markę.

"K E L E I V I S"
253 BROADWAY, SO. BOSTON, MASS.

Vietinės Žinios

REIKALAUJA STERILIZACIJOS ĮSTATYMO.

Bet tai pavojingas įrankis politikierių rankose.

Belchertowno miestelyje yra Massachusetts valstijos prieglauda viisokiems proto iškrypėliams. Vietų jiems tenai yra 1250, o įnamių prigrusta jau 1313. Todėl tos įstaigos globėjai pasiulė legislaturai sumanymą, kad butų išleistas sterilizacijos įstatymas tokiems nelaimingiems sterilizuoti. Kitaip, girdi, silpnapročių skaičius augs ir augs.

Taigi šis sumanymas buvo anądien svarstomas legislaturos rumuose viešai. Pasirodė, kad sterilizacijai yra daug priešininkų. Diskusijose buvo nurodyta, kad dveji metai atgal Massachusetts legislaturon toks bilius buvo jau įneštas, tačiau buvo atmestas kone vienbalsiai. Eugenikos žvilgsniu, sterilizacija gali but geras budas žmonių veislei gerinti, bet ji yra priešinga krikščionybės mokslui, aiškino vienas politikieris, kuris nori Romos katalikų balsų ateinančiais rinkimais.

Kitas aiškino šį dalyką daug rimčiau. Sako, kad silpnapročių veisimasis yra žalingas daiktas jiems patiems ir visuomenei, tai ginčų negali buti; bet kad sterilizacijos keliu butų galima tą veisimąsi sulaikyti, tai niekas da neįrodė. Jeigu toj prieglaudoj, sako, musų silpnapročiai jau nesutelpa, tai reikėtų tiems nelaimingiems pastatyti didesnę prieglaudą, o ne sterilizacijos griebtis.

Įdomu tačiau, kad teologijos mokytojas kun. Vaughan iš Bostono Universiteto agitavo už sterilizaciją. Jisai karštai stojo už hitlerišką metodą kovai su silpnapročiais.

Rimtesni Bostono laikraščiai sterilizacijai nepritaria. "Boston Herald" sako: "Žmonija priešinga neskausmingam žudymui pasenusių žmonių, kurie ligų kankinami kenčia ir patys ir kitus vargina, tai kaip galima sutikti, kad jauni butų sterilizuojami?"

Bet tai da ne viskas. Sterilizacijos įstatymas turi ir kitų blogų pusių. Visuomenėj, kur didžiausi sukčiai ir grafteriai gali buti gubernatoriais, sterilizacija galėtų but vartojama kaip įrankis politiniams oponentams bausti. Štai, Vokietijoj jau šimtai tukstančių žmonių sterilizuota, bet pats Hitleris, kuris turėtų but sterilizuotas visų pirma, iki šiol da vaikščioja sveikas.

Taigi neišrodo, kad Massachusetts valstijoj sterilizacijos šalininkai galėtų savo planą pravesti.

Saliune nuogos merginos.

Kad patraukus daugiau kostumerių, vienas Waltham'o hotelis pasisamdė gražių merginų, kurios vakarais visiškai nuogos paduodavo alų prie stalų. Žmonės pradėjo į tą saliuną jau nebetilpti. Tačiau neilgai tas biznis tęsėsi. Kažin kas pakišo liežuvį, ir Laisnių Taryba suspendavo tam saliunui laisnį vienam mėnesiui.

DR. J. LANDŽIUS
Lietuvis Gydytojas.
Valandos: Nuo 9 iki 10;
Nuo 2-4 po pietų,
Nuo 7-9 vakare.
TAIPGI PRISKIRIA AKINIUS.
Telefonas: SOU-Boston 2712
534 E. BROADWAY,
SO. BOSTON, MASS.

Taip, Dainis buvo lietuvis.

Užpereitame "Keleivio" numery buvo paduotas pranešimas, kad Tauntono upėj prigėrė George Dainis iš Middleboro, ir buvo pridurta, kad tai lietuviška pavardė. Dabar pasirodo, kad Jurgis Dainis ištikrųjų buvo lietuvis. Vos dvi dienos prieš tai jo namuose buvo miręs Juozas Pavilonis, 47 metų amžiaus vyras. Taigi per dvi dienas dvejos šermenys.

Užmokėjo $20, kad suradus $10.

Quincy mieste, netoli nuo Bostono, tula Mrs. Barrows kažin kaip įmetė savo piniginę srutų duobėn. Keli mieto darbininkai dirbo visą popietį ir viršlaikį, pakol jos "paketbuką" surado. Už šitą darbą miestas jiems turėjo užmokėti $20, o piniginėj buvo tik $10.

Buvo užsidegę Blue Hills miškai.

Pereitą nedėldienį iš Blue Hills miškų pradėjo rukti dumai ir neužilgo pradėjo šauti viršun liepsnos. Ugnis apėmė Chickatawbut kalną, aukščiausią Blue Hills vietą. Ugnagesiai buvo sušaukti iš Miltono, Quincy ir Randolpho. Be to, kovoti su liepsnomis buvo suvaryta 200 vyrų iš CCC stovyklų. Gaisras buvo užgesintas, bet apie 75 akrų plotas vistiek išdegė.

Bostoną apnyko musės.

Pereitą nedėldienį ir šį panedėlį tamsus debesiai užtemdė bostoniečiams saulę. Vėliau pasirodė, kad buvo ne debesiai, bet didelių musių spiečiai. Ir tos musės buvo tokios alkanos ir piktos, kad žmonėms sunku buvo nuo jų apsiginti. Iš kur jos atsirado, net mokyti musių ekspertai negali išaiškinti.

Automobiliai vis skerdžia.

Nors Goodwinas nesenai gyrėsi, kad jo įvesti patvarkymai sumažino automobilių nelaimes Massachusetts valstijoj, pereitą sąvaitę vėl buvo užmušta 16 žmonių — lygiai tiek pat, kiek ir pernai šiuom laiku buvo užmušta. Pasirodo, kad Goodwino patvarkymai nieko nereiškia.

RADIO PROGRAMA.

Rugpiučio 9 d., ateinantį nedėldieni, nuo 9:30 ryto, Bostono lietuvių radio programa, vadovaujama p. Minkaus, bus sekama:

1. Don Russell orkestra iš Montellos;
2. Ignas Kubiliunas, dainininkas iš So. Bostono.
3. Laisvės choro vyrų grupė, vadovaujant Elenai Žukauskaitei iš So Bostono.

Klausytina ant 830 kilociklių.

J. B. GAILIUS
ADVOKATAS
VEDA VISOKIAS PROVAS
Daro visus legalius dokumentus
317 E STREET
(Kampas Broadway)
SOUTH BOSTON, MASS.
Telefonas: South Boston 2732
Namų: Talbot 2474.

Martin Walulis
FURRIER
PASIUVAM KAILINIUS, KOTUS, KEIPUS, MAFFIE.
Pigiau negu pirktumėt mieste.
Priimam priežiurai (storage) už 2 nuošimčiu nuo daiktų vertės.
1854 DORCHESTER AVE.,
Arti Ashmont Stoties
DORCHESTER, MASS.
Tel. TALbot 5208.

JAU IŠVAŽIAVO FLORIDON.

Adv. Višniauskas-West.

Charles West-Višniauskas šįmet baigė Floridos universitete teisių mokslą ir šiomis dienomis buvo atvažiavęs Bostonan aplankyti savo tėvelių, Antaną ir Oną Višniauskus, kurie gyvena Dorchesteryje. Paviešėjęs keliatą sąvaičių, jaunas Višniauskas vėl išvyko Floridon, kur jis praktikuos advokaturą. Floridoj gyvena ir jo sesuo, Onytė Višniauskaitė, ištekėjusi už turtingo biznieriaus.

Šoka nuogi vyrai ir merginos byčiuose.

Senyvi žmonės, kurie gyvena apie Wollastono pajurį ir kuriems "šio svieto marnastys" jau neberupi, padavė policijai skundą, kad vakarais tenai susirenka maudytis jauni vyrai su moterimis ir maudosi visiškai nuogi. Netik ką maudosi, bet išeina krantan ir susikabinę poromis nuogi ant smėlio šoka "džiazus." Ypač smarkiai prieš tai protestuoja Mrs. Amrion Wilson, jau senyva leidė, kuri šitokiuose šokiuose nemato jokių "fonių," tik "ištvirkimą." Policija žadėjo prižiurėti, kad tie šokikai jos daugiau nepiktintų.

APDRAUSKIT PAS MUS.
Sutaupysite 25 nuošimčius.
Apdraudžiame namus nuo ugnies
W. E. LINDSEY, (-)
755 Boylston St., Boston, Mass
Tel. KEN-more 1645.

Ir vėl naujenybė.

Bus nepaprastas piknikas visų Dorchesterio lietuvių. Čia susiorganizavo lietuvių sąjunga (kliubas) ir rengia ateinantį nedėldienį, rugpiučio 9 d. ką tokio nepaprasto. Rengėjai dirba sušilę, kad netik sutraukti žmones į šį parengimą, bet kad visus patenkinti. Alaus bus visokio, kokį kas mylės. Bet bus ir nepaprastų užkandžių. Aš patariu, kad visi dalyvautumėt su dorchesteriečiais ir smagiai laiką praleistumėm. Aš tai tikrai busiu. Reporteris.

STAR BRAVORAS PADIDINTAS.

Prileidžia 6,000 keisų į bonkas.

Star Brewing kompanija įrengė didelę patalpą, kurioje kasdieną prileidžiama 6,000 keisų alaus į bonkas. Grupė pardavėjų palydima laikraščių reporterių, apgarsinimų agentų ir kompanijos atstovų apžiurėję visus įrengimus pareiškė, kad tai vienas geriausias ir gražiausias įrengimas visoj šaly. Minėtas bravoras buvo įrengtas 1895 ir buvo plačiai žinomas savo produktu da prieš prohibiciją. Bet pastaruoju laiku pasirodė didelis reikalavimas bonkomis ir dabar Star alaus jau galima gaut pas visus pardavėjus bonkose. Bonkos yra keliariopo didumo iki pilnos kvortos.

Lowelly pasirodė karštinė.

Paskutinėmis dienomis Lowellio mieste pasirodė karštinės liga. Buvo jau keliasdešimts susirgimų; vienoj tik našlaičių prieglaudoj susirgo apie 20 vaikų. Daktarai stengiasi surasti ligos šaltinį.

FARMOS! FARMOS!
Parsiduoda 4 puikios farmos su viais patogumais už mažai pinigų. Įsigijus vieną tų farmų jums nereikės daugiau rupintis apie depresiją. Jųs turėsit visam amžiui užtikrintą pragyvenimą. Klauskit informacijų pas
WILIAM A. AMSIE (3
24 So. Monroe Terrace, Dorchester, Mass. Tel. GENeva 3719.

LIETUVIŠKA BARBERNĖ
Kerpam plaukus vyrams ir moterims sulyg vėliausių madų ir kaip kas myli.
Plaukų kirpimas 35c. Vyrasms ar moterims. Vaikams 25c. (1)
Paul's Barber Shop
740 E. BROADWAY, palei L St.,
SOUTH BOSTON, MASS.

A. J. ALEKNA
Savininkas Flood Sq. Hardware
Perkėlė savo biznį į nuosavą namą ir įrengė didžiausią ir moderniškiausią geležies daiktų krautuvę So. Bostone.
Taipgi užlaiko visokių pentų, sieninių popierų, plumbingų ir visokiausių geležinių daiktų. Pristatom tavorą į namus. Dabar galėsime patarnaut visiems geriausiai ir prieinamiausia kaina. Prašome visus užeiti reikalui esant ir persitikrint, kad musų tavoras geriausias visame Bostone. Adresas:
FLOOD SQUARE HARDWARE,
628 Broadway, prie I street,
So. Bostone. Tel. S. B. 4148

Pirmas PIKNIKAS
Dorchesterio Lietuvių Sąjungos (Kliubo)
Nedėlioj, Rugpiučio-August 9 d., 1936
Romuvos Parke, Montello, Mass.
Grieš Al. Stevens orchestra visokius naujus šokius dėl jaunimo. Bus įvairių valgymų ir gėrimų. Taipgi visokių linksmybių.
Visus nuoširdžiai kviečia atsilankyti.
RENGĖJAI.
Busai išeis 12:00 val. dieną nuo Lietuvių svetainės, So. Bostone.

Pickwick ALE
Populiariškumas neateina pats be nieko, jį reikia *uždirbti*...
PICKWICK *užsidirbo* sau tvirtą poziciją kaipo Naujosios Anglijos mylimiausias Elius.

Reikalauk kad jums Elių įleistų iš oficialio PICKWICK krano!
Bonkomis pas vietos pardavėjus
2 už 25c. (tik alus) Didžiajam Bostone.
Brewed by HAFFENREFFER & CO. Inc. Boston, Mass. BREWERS SINCE 1870

LITHUANIAN FURNITURE CO.

APDRAUSTI PERKRAUSTYTOJAI.
(Insured Movers)
Perkraustom čia pat ir į tolimas vietas.
Saugi priežiura, kaina prieinama.
326 BROADWAY,
SO. BOSTON, MASS.
Tel. SOUth Boston 4618

L St. Liquor Store
Parduodam geriausius įvairių rušių TONIKĄ, DEGTINĘ, ALŲ Ir VYNĄ
Visokiose įtalpose; Bonkoms, Gorčiais ir Bačkomis. Visų U. S. firmų ir užsienio, pasirinkimas didžiausias ir įvairiausias.
Pokiliams, Vestuvėms, Namuose Vaišėms ir Baliams. Specialiai kainos sumažinamos. Pristatom greitai ir veltui. Atdaras nuo 8 ryto iki 11 vak.
Pašaukit SOU-th Boston 4147
PAS STRIGUNĄ
195 L STREET,
SO. BOSTON, MASS.

A. J. NAMAKSY
Real Estate & Insurance
414 W. BROADWAY,
SOUTH BOSTON, MASS.
Office Tel. So. Boston 0948.
Res. 251 Chestnut Ave.,
Jamaica Plain, Mass.
Res. Tel. Jamaica 1028-M.

F. WAITKUS
LIETUVIS GRABORIUS
RUPESTINGAS IR GERBTINAS
Patarnavimas Laidotuvėse.
409 Windsor Street,
(Prieš lietuvių bažnyčią.)
CAMBRIDGE, MASS.
Telefonas Ofiso: TRO-bridge 7880
arba KIR-kland 9221
Gyvenimo: TRObridge 6434

SULLIVAN'S
Likerių Krautuvė
PROSPERITY MARKET
295 BROADWAY, SO. BOSTON
Narragansett **$1.09**
90 Proof Degtinė. pilna kvorta
Pusė gal. $1.95. Pilnas gal. $3.90
PROSPERITY WINNER
TIKRA RUGINĖ . **$1.25**
100 Proof veik metų sena kvorta
SILVER MOON **99c**
GIN'Ė. Pilna kvorta
PASIPIRK KEISĄ ALAUS Į NAMUS DĖL NEDĖLDIENIO.
OLD INDIA PALE ALE
CROFT PALE ALE
LION ALE—PILSNER
CREMO (Lietuviškas)
3 Bonkos 25c. Keisas $2.00
Dykai Pristatymas.
Tel. SOUth Boston 9772
295 BROADWAY, SO. BOSTON.

DR. MARGERIS
Gydytojas ir Chirurgas
Valandos: 10—2; 6—8
Sekmadieniais: 10—12.
3325 So. Halsted St.
CHICAGO, ILL.
Tel. Boulevard 8483

DR. GRADY
Aukštai apsipažinęs Specialistas. Taip parodo rekordai iš jo gydymo, jis turi sumanumą, žinojimą, patyrimą ir mokslišlkus įrankius reikalingiausius pasekmingam gydymui sunkiausiuose atsitikimuose, kurie pasitaiko pas žmones.
JO SPECIALYBĖ: Širdies, Plaučių Kepenų, Skilvio, Inkstų, Kataras, Patrukimas, Reumatizmas ir visokios Kraujo, Nervų, Odos ir Kroniškos ligos vyrų, moterų ir vaikų.

327 TREMONT ST.
BOSTON.
Valandos: Utar., Ket., Sub. nuo 10—12 ryte; nuo 2—5, dieną, nuo 7—8 vak. Nedėliom nuo 10—12 ryte.

GYDYTOJŲ ADRESAI

Tel. Trobridge 6330.
Dr. John Repshis
(REPŠYS)
LIETUVIS GYDYTOJAS
Valandos: 2-4 ir 6-8
Nedėliomis ir šventadieniais nuo 10 iki 12 ryto.
278 HARVARD STREET
kamp. Inman st. arti Central skv.
CAMBRIDGE, MASS.

Telefonas 21324
MEDICINOS DAKTARAS
C. J. MIKOLAITIS
Valandos: nuo 2 iki 4 po pietų, nuo 7 iki 8 vakare.
107 SUMMER STREET,
LAWRENCE, MASS.

DR. G. L. KILLORY
60 Scollay Square, Room 22
BOSTON Telef. Lafayette 2371
arba Somerset 2044-J
Specialistas Kraujo, Inkstų ir Nervų Ligų.
Val. nuo 9 ryt. iki 7 vak. kasdien
Nedėliom, nuo 10 ryt. iki 1.

Tel. So. Boston 2660.
DAKTARAS
A. L. KAPOČIUS
LIETUVIS DENTISTAS
VALANDOS: Nuo 9 iki 12 dieną
Nuo 2 iki 9 vak.

NEDĖLIOMIS:
iki 1 v. po pietų tik susitarus.
Seredomis iki 12 dieną.
Ofisas "Keleivio" name.
251 BROADWAY, tarp C ir D st.
SO. BOSTON, MASS.

Dr. Leo J. Podder
Iš Leningrado.
Specialistas Vyriškų ir Moteriškų Ligų, taipgi Kraujo ir Odos.
Valandos: nuo 10 iki 12 dieną.
nuo 2 iki 4, nuo 7 iki 8 vakare
202 HUNTINGTON AVE.,
BOSTON, MASS.
Tel. Commonwealth 4570.

LIETUVYS
OPTOMETRISTAS

Išegzaminuoju akis, priskiriu akinius, kreivas akis atitiesinu ir amblyopiškose (aklose) akyse sugrąžinu šviesą tinkamu laiku.
J. L. PAŠAKARNIS, O. D.
447 Broadway, So. Boston, Mass.

Tel. University 9466
Dr. Susan Glodienes-Curry
LIETUVĖ DENTISTĖ
VALANDOS: 9-6 ir 7-9.
678 Massachusetts Ave.,
(PRIE CENTRAL SKVERO)
CAMBRIDGE, MASS.

BAY VIEW MOTOR SERVICE
Telephone
So. Boston
1053
STUDEBAKER AUTOMOBILIŲ IR TROKŲ AGENTURA.
Kainos Stebėtinai Pigios.
Dideli pagerinimai ir Hydraulic Brekais.
Taipgi taisome Automobilius ir Trokus visokių išdirbysčių.
Peter Trečiokas ir
Joe Kapočiunas — savininkai.
Taisymo ir demonstravimo vieta:
1 HAMLIN STREET
Kamp. East Eighth St.
SO. BOSTON, MASS.

P. J. AKUNEVIČIA
GRABORIUS- UNDERTAKER
Geriausias Patarnavimas Laidotuvėse.
Pagrabus paruošia pagal reikalavimą. Laidoja ant visokių kapinių. Kreipkitės jusų nuliudimo valandoje, mes duosime geriausią patarnavimą. Adresas:
258 W. BROADWAY, SO. BOSTON, MASS.
Telefonas SOUth Boston 4486.
Brocktono ofisas: Tel. Brockton 4110
16 Intervale Street, Montello, Mass.