KELEIVIS
DARBO ŽMONIŲ LAIKRAŠTIS

Prenumerata metams:
Amerikoje $2.00
Pietų Amerikos Valstybėse, Kanadoje ir kitur $3.00
Prenumerata pusei metų:
Amerikoje $1.25
Kanadoje ir kitur už Suvienytų Valstijų $1.50
Apskelbimų kainų klauskit laišku. Kreipiantis su kokiais nors reikalais adresuokite:
KELEIVIS
253 Broadway, So. Boston, Mass.

KELEIVIS

THE TRAVELER — — — — — — — — — LITHUANIAN WEEKLY

KELEIVIS
LITHUANIAN WEEKLY

Represents over 75,000 Lithuanians in New England, and about 1,000,000 in the United States.

THE BEST ADVERTISING MEDIUM

Advertising Rates on Application.
KELEIVIS
253 Broadway, So. Boston, Mass.

NO. 49 | Keleivio Telefonas So. Boston 3071 | SO. BOSTON, DECEMBER-GRUODŽIO 2 D., 1936. | Keleivio Telefonas So. Boston 3071 | METAI XXXI

"Entered as Second Class Matter" February 23, 1905, at the Post Office at Boston, Mass., under the Act of March 3, 1879.

ISPANIJOS FAŠISTAMS PRADĖJO JAU NESISEKTI.

JŲ GEN. FRANCO ŠAUKIASI PAGALBOS.

Susmuksianti visa jo "valdžia," jei Mussolinis su Hitleriu nepribus greit į talką.

Kaip tik Italija ir Vokietija pripažino Ispanijos maištininkų "valdžią," jai tuojaus pradėjo nesisekti. Pats vyriausis jos vadas, gen. Franco, pereitą sąvaitę pasiuntė Romon ir Berlynan desperatišką atsišaukimą, kad jam jau prieina riestai. Girdi, jeigu tuoj neduosite man skubios paramos, tai mano "valdžia," kurią jųs pripažinot, tuojaus nueis velniop.

Respublikos gynėjai jau geriau susitvarkė ir pradėjo vyti užpuolikus tolyn nuo Madrido. Fašistai daugiau kareivių nebegali gauti, nes iš Afrikos jau beveik visus maurus suvežė ir suguldė po Madridu, o Ispanijos gyventojai fašistų armijon neina. Respublikos gynėjai jau pradėjo atakuoti fašistų užimtus miestus kitose Ispanijos vietose. Fašistams dabar ir prie Madrido prastai einasi, ir kitur pavojus gręsia.

Asturijų provincijoj valdžios spėkos pradėjo stiprų žygį prieš Oviedo miestą. Angliakasiai tenai dinamitu išsprogdė fašistų pozicijas ir durtuvais juos išgrudo iš trijų miestelių Oviedo apylinkėj. Fašistų nuostoliai tenai buvo labai dideli.

Oficialus respublikos valdžios pranešimas, išleistas pereitą subatą, sako:

"Musų spėkos šiaurėj pradėjo stiprų ofensyvą. Turbijos apylinkėj mes paėmėme Valdupą ir Monte de la Parrą. O Grolos apylinkėj mes užėmėm Monte Cinero. Colloto apylinkėj mes nuėjom pirmyn iki Ventanielles. Priešas čia turėjo didelių nuostolių."

Fašistų pulkininkas Miguel Aranda, kuriam pavesta laikyti Oviedo miestą, pasiuntė savo generaliniam štabui žinią, kad kuo greičiausia prisiųstų jam sustiprinimų. O tų sustiprinimų nėra iš kur gauti, jei bent atitraukti nuo Madrido. Bet jeigu faišistai atims iš čia savo kareivius, tai jiems čia pasidarys didelis pavojus. Taigi galima suprasti, kodėl Franco šaukiasi į Berlyną ir Romą pagalbos. Nors žinios sako, kad Hitleris jau pasiuntęs 8,000 "turistų" Ispanijos fašistams į pagalbą, bet tai yra menka pagalba.

Fašistų frontas prie Madrido jau demoralizuotas, sako oficialus valdžios pranešimas. Madrido pietuose priešas pereitą sąvaitę jau buvo nugrustas toli atgal, o kitose vietose jo pozicijas valdžios artilerija smarkiai bombarduoja.

Žinios iš Francuzijos miesto Saint-Jean-de-Luz, kuris randasi Ispanijos pasieny, taipgi patvirtina, kad Ispanijos lojalistai išvystė platų žygį prieš fašistus Ispanijos šiaurėje. Fašistų drutvietės esančios pavojuje visoj Biskajo įlankoj. Į vakarus nuo Oviedo fašistai buvo priversti bėgti galvatrukčiais, sako francuzų pranešimas.

Bažnyčios Krosny Iškepė Zakristijonas

Bridgeport, Conn. — Pereitą sąvaitę nepriklausomų lenkų katalikų šv. Juozapo bažnyčioj čia buvo šiurpulingas įvykis. Visų pirma prapuolė tos bažnyčios zakristijonas Green. Kai nebuvo kam krosnies pakurti, kun. Tolcz pats nuėjo bažnyčios sklepan įmesti anglių į krosnį. Priėjęs artyn kunigas pamatė, kad krosny yra žmogus sudegęs. Paaiškėjo, kad tai zakristijonas. Buvo likę jau tik suanglėję kaulai. Manoma, kad per didelį tikėjimą jis išėjo iš proto ir pats į tą krosnį įlindo, kad savo dušią per "čyščių" pervaryti. Kad jis galėjo but beprotis, tai sprendžiama iš to, kad Lenkijoje jis yra gyvenęs klioštoriuje ir buvo labai karštas fanatikas. Be to, jis paliko ant didžiojo altoriaus keliatą laiškų apie savo nusižudymą, kurių turinys irgi labai supainiotas. Prieš nusižudydamas jisai išbarstė bažnyčią asbesto miltais, kai kuriuos dalykus apvertė aukštyn kojomis, o altorius aprengė žėlabom. Bažnyčios sklepo sienas jisai aprašė raudona kreida rusiškais ir lenkiškais žodžiais, tarp kurių pridarė daug aukštų kryžių. Prie krosnies buvo palikta jo skrybelė ir švarkas.

Kinija Priešinsis Japonams.

Kinijos nacionalistų valdžios vadas gen. Čian Kai-šekas pereitą sąvaitę pareiškė, kad jau atėjo laikas užkirsti japonams kelią. Jie per toli jau Kinijon įsibriovė ir dabar dar pradėjo briautis į Kinijos vidurį, norėdami užimt vidujinę Mongoliją. Gen. Čian Kai-šekas pradėjo mobilizuoti 8 divizijas pėstininkų, vokiečių išlavintą artileriją ir kelis eskadronus lėktuvų, kurie yra gauti iš Amerikos.

Japonai norėjo įsitvirtinti Kinijoj daugiausia dėl to, kad paskui jiems lengviau butų vesti karas prieš Sovietų Rusiją. Bet išrodo, kad kiniečiai toliaus Japonijos militaristų neleis į savo kraštą briautis.

RUSIJA DOVANOJO VOKIEČIUI GYVYBĘ.

"Keleivy" buvo rašyta, kad šiomis dienomis Rusijoj buvo pasmerkta sušaudyt keliatas kasyklų inžinierių už sabotažą, ir kad tarp pasmerktųjų vienas buvo Vokietijos pilietis, inžinierius Štikling. Dabar iš Maskvos pranešama, kad rusai sušaudyti, bet vokiečių Štiklingui mirties bausmė pakeista 10 metų katorgos.

Areštuotas Vermonto Gubernatorius.

Jį kaltina dėl banko apvogimo.

Šį panedėlį buvo areštuotas Vermonto valstijos gubernatorius, Charles M. Smith, kaltinamas tuo, kad paslėpęs Marble Savings Banko apvogimą. Tas bankas randasi Rutlando mieste, Vermonto valstijos sostinėj. Susitaręs su gubernatorium Smithu, to banko knygų vedėjas Cocklin pavogęs iš banko kasos $121,000. Gubernatorius Smith užtikrinęs jį, kad ši vagystė nekuomet neišeisianti aikštėn, ir per savo politinę intaką jis jau buvęs ją užglostęs, bet sužinojo apie tai jo politiniai priešai, demokratai, ir iškėlė viską aikštėn. Gubernatorius Smith yra republikonas ir per paskutinius rinkimus labai atakavo Rooseveltą dėl pinigų eikvojimo bedarbių šelpimui.

Užstačius republikonams $6,000 kaucijos, gubernatorius Smith iki teismo iš kalėjimo paleistas.

Italai Paėmė Antrą Etiopų Sostinę.

Iš Romos pranešama, kad italų armija Etiopijoj tik pereitą sąvaitę paėmė Goros miestą, antrąją etiopų sostinę. Pasirodo, mat, kad Etiopijos dievuotajam karaliui pabėgus ir italams užėmus Addis Ababą, Etiopijos valdžia pasitraukė į Goros miestą ir iš tenai veda karą prieš italus toliau. Mušiai ėjo visą laiką, bet italai šitą faktą slėpė. Jie melavo pasauliui, kad Etiopija jau visa jiems pasidavusi. Tik retkarčiais prasprusdavo neaiškių žinių apie kruvinus mušius. Dabar gi pati Roma pripažįsta, kad iki šiol Mussolinio armija negalėjo paimti antrosios etiopų sostinės.

POLICIJA SUŽEIDĖ 12 STREIKIERIŲ.

Cumberland, Md. — Čia streikuoja Calanese Corporation of America darbininkai. Pereitą sąvaitę kompanija atgabeno traukinį skebų. Streikieriai susirinko prie dirbtuvės ir nenorėjo traukinio praleisti. Juos puolė policija ir pradėjo mušti lazdomis. Pasekmės buvo tokios, kad 12 streikierių reikėjo vežti ligoninėn.

MAINE'O VALSTIJOJ NUŠAUTA JAU 14 MEDŽIOTOJŲ.

Atsidarius stirnų medžioklei Maine'o valstijoj, iki pereitos subatos buvo nušauta 14 medžiotojų. Pernai per visą medžioklės sezoną žuvo 21 medžiotojas. Gali but, kad ir šįmet bus tos skaitlinės pasiekta, nes medžioklės sezonas tęsis da iki 15 gruodžio.

IŠ VOKIEČIŲ SUBMARINO IŠKELTI 8 LAVONAI.

Liubeko įlankoj, Baltijos juroj, anądien nuskendo vokiečių submarinas, kuris besimokindamas skandinti laivus susidurė su kitu karo laivu. Dabar pranešama, kad iš nuskendusio submarino iškelta jau 8 lavonai.

Vokietys Vadovauja Madrido Gynimą.

Amerikos laikraščių korespondentai praneša iš Madrido, kad tam miestui ginti iš šiaurės pusės esąs paskirtas gen. Emilio Kebler, kuris esąs vokiečiu kilmės žmogus ir gabus karvedys. Jis atvykęs Madridan sunkiausiu laiku, kuomet išrodė, kad sužvėrėjusios fašistų gaujos tuoj paims ir iškers visą miestą. Su gen. Kebleriu atvykę ir daugiau svetimšalių — francuzų, rusų ir kitokių karo specialistų. Generolui Kebleriui vadovaujant, iš tų žmonių buves suorganizuotas tarptautinis legijonas, kuris tuoj sulaikęs fašistų puolimą ir uždavęs jiems keliatą lemiamų smugių. Tiems ekspertams dėka, pirmą dieną buvo nušauta 7 fašistų orlaiviai virš Madrido.

Karo metu Kebleris tarnavęs Kanados armijoj. Po karo jis kažin kaip pateko į rusų baltagvardiečių eiles Sibire. Kai bolševikai baltgvardiečius sumušė, Kebleris perėjo bolševikų pusėn ir tarnavo raudonoj armijoj kaip karininkas. Da vėliau jis nuvyko Vokietijon ir organizavo vokiečius komunistus, o dabar muša fašistus prie Madrido.

Norėjo Nužudyt Japonijos Premjerą.

Žinios iš Tokio sako, kad šį utarninką, 1 gruodžio, tenai buvo padarytas pasikėsinimas užmušti ministerį pirmininką Kokį Hirotą. Policija sučiupusi tulą Ko Vatanabę, kuris per 3 dienas mėginęs prieiti prie Hirotos. Jį suėmus, prie jo rasta bomba ir aštriai išgąląstas durklas. Jis sakosi norėjęs atkeršyt ministeriui pirmininkui už ignoravimą jo skundo. Jis parašęs jam skundą, nurodydamas, kaip Fukišimos prefekturoj valdininkai suvogė daug pinigų, bet premjeras tą skundą numetęs į gurbą ir nei atsakymo nedavęs. Taigi užtai Vatanabe ir norėjęs jį nudėti.

SHENANDOAH'RIO REPUBLIKONŲ VALDŽIA SUGRIUVO.

Shenandoah'rio mieste, kur gyvena apie 20,000 mainerių, iki šiol buvo dvi valdžios, viena republikonų, kita demokratų. Galų gale republikonų vadas Radzajus perėjo demokratų pusėn, taip kad miesto valdyboj demokratų pasidarė 8, o republikonų liko tik 6. Iki šiol buvo po 7 kiekvienoj pusėj ir todel vieni kitiems nenorėjo apsileisti — demokratai sakė, kad valdžia priklauso jiems, o republikonai—kad jiems. Dabar republikonai turėjo nusileisti.

STREIKIERIAI PRALEIS MAISTO ALASKAI.

Dėl laivų darbininkų streiko Alaskoj pritruko maisto. Alaskos gyentojai atsišaukė į Washingtoną, prašydami pagalbos. Valdžia susižinojo su jurininkų unijomis ir šios sutiko maisto pristatymą Alaskos žmonėms netrukdyti.

Mirė Ginklų Šmugelninkas Zacharovas.

Pereitą sąvaitę Francuzijoje mirė Vasilius Zacharovas, pagarsėjęs karų kurstytojas, ginklų fabrikantas ir šmugelninkas. Tai buvo labai įdomi figura. Jis buvo žinomas visam pasauly ir tuo pačiu laiku niekas nežinojo ir nežino, kas jis buvo per vienas. Žinoma buvo, kad jis turėjo ryšių beveik su visais ginklų fabrikais pasauly, kontroliavo milionus dolerių įvairiuose pasaulio bankuose, sukurstydavo karus ir šmugeliuodavo ginklus kariaujančioms valstybėms. Nors jo vardas ir pavardė skamba grynai rusiškai, tačiau sakoma, kad tai esąs netikras jo pavadinimas. Kur jis gimęs, kur augęs, kur mokyklon ėjęs, niekas nežino. Vieni mano, kad jis žydas, kiti sako, kad turkas, kiti vėl kad graikas, o da kiti kad rusas. Kurios šalies jis buvo pilietis, irgi dalykas neaiškus. Todėl spauda jį vadina "misterišku žmogumi."

200,000,000 Kiniečių Nemoka Skaityt.

Nankino valdžios apskaičiavimu, iš 400,000,000 Kinijos gyventojų, nemažiau kaip pusė, tai yra, apie 200 milionų, nemoka nei skaityt, nei rašyt. Todėl valdžia pradėjo rupintis, kad šitokią padėtį pašalinus. Visiems kiniečiams įvestas privalomas mokymas. Vaikai privalo lankyti mokyklas dienomis, o suaugę žmonės —vakarais. Į 6 metus valdžia tikisi visus išmokyti skaityt.

DEMONSTRACIJA PRIEŠ NACIŲ AMBASADĄ WASHINGTONE.

Pereitą nedėldienį Washingtone buvo įtaisyta didelė protesto demonstracija prieš Vokietijos ambasadą. Policija suėmė 50 demonstrantų, kaltindama juos, kad be leidimo įtaisė demonstraciją ir sutrukdė trafiką.

Ispanija Skundžia Italiją ir Vokietiją Tautų Lygai

FRANCUZIJA IR ANGLIJA NENORI SKUNDO PRIIMTI.

Tik viena Sovietų Rusija tvirtai stoja Ispanijos pusėj.

Šiomis dienomis Ispanijos respublikos vyriausybė, budama Tautų Lygos narė, apskundė Lygai Vokietiją ir Italiją, kad šios dvi valstybės daro "ginkluotą intervenciją Ispanijoj."

Šitas skundas labai nepatiko Anglijai ir Francuzijai. Jos sako, kad tai pastato jas į tokią poziciją, kur jos nežinančios ką daryti.

Anglijos pozicija čia suprantama. Londono diplomatija visuomet turi du veidu ir visuomet veidmainiauja. Kai Italijos fašizmas užpuolė Etiopiją, tai Londonas kėlė didelį protestą ir net savo laivynu Italijai grumojo. Bet kai orlaiviai ir bombos beginklius etiopus sumušė, tai Anglija jau gatava atsiprašyti prieš Mussolinį, kad ji pirma užtarė Etiopiją. Dabar anglai norėtų jau Etiopijos atstovą iš Tautų Lygos išmesti, o jo vieton pakviesti Italijos atstovą. Kitaip sakant, Anglija vėl nori su Italija susibičiuliuoti. Taigi priimti Ispanijos skundą prieš Italiją anglams neparanku. Dėl to jie pataria Ispanijai tą skundą ištraukti.

Bet keista, kad šitai veidmainiškai Anglijos politikai pritaria ir Francuzijos valdžia, kuri atstovauja Liaudies Frontą, kaip ir Ispanijos valdžia. Francucijos premjeras Blum ir užsienio reikalų ministeris Delbos baisiai susirupino, kad Ispanijos vyriausybė įnešė Tautų Lygon skundą prieš Berlyno ir Romos fašistų ginkluotų kišimasį į vidujinius Ispanijos reikalus. Kodėl Francuzijos valdžia bijosi viešai pasmerkti fašistų smurtą, sunku suprasti.

Tik viena Sovietų Rusija šiuo laiku tvirtai stoja už Ispanijos liaudį. Kalbėdamas šituo klausimu, Litvinovas Maskvoje pasakė:

"Tuli žmonės sako, kad mes norime įsteigti Ispanijoj sovietinę valstybę ir prijungti ją prie Sovietų Rusijos. Yra net tokių neišmanėlių, kurie tiki, buk mes buvom atidėję ir naujos Sovietų konstitucijos priėmimą vien tuo tikslu, kad galėtume jon inkorporuoti Ispanijos sovietus. Kiti sako, kad mums esanti reikalinga tik Ispanijos Katalonija kaip papėdė musų vajui prieš Europą. Tai yra pasakos, kurioms gali tikėti tiktai maži vaikai ir suaugę kvailiai."

Sovietai ėmė priešintis fašizmui tik po to, sako Litvinovas, kai fašizmas ėmė kištis į kitų šalių vidaus reikalus. Rusija iki šiol į kitas valstybes nesikišo. Ne musų dalykas, sako Litvinovas, kaip kuri valstybė tvarko savo vidujinius reikalus. Bet visų pirma Italija pradėjo pulti kitas valstybes, o paskui ir Vokietija. Italija užpuolė ir pavergė Etiopiją, o dabar abidvi išvien stengiasi nuverstī demokratinę Ispanijos valdžią, kad galėtų įkurti tenai fašistinę diktaturą. Ir tuo pačiu laiku tos dvi fašistinės valstybės daro su Japonija sutartį kovoti prieš komunistų Internacionalą. Tai yra tik dumimas svietui akių. Prieš Kominterną kovoti tokių militaristinių sutarčių nereikia, nes Kominternas neturi nei armijos, nei laivyno. Kominternas yra niekas daugiau, kaip komunistų organizacijos įvairiose šalyse. Su jomis gali kovoti vietinė policija, jeigu to nori.

Ne, fašistinės valstybės ne prieš komunistus organizuojasi, sako Litvinovas, bet prieš Sovietų Rusiją. Jos ruošiasi tarptautiniam karui. Ir todėl Sovietai turi ruoštis apsigynimui. Dėl to Sovietai protestuoja dėl fašistų kėsinimosi ir prieš kitas valstybes.

Karo pavojų nujaučia ir Anglija ir Francuzija. Anglija jau pradėjo statyti maisto sandėlius karui. Francuzijos gi premjeras ramina savo šalį, kad ji nesibijotų, nes armija esanti stipriausia visoj Europoj, išskyrus tik Rusiją. Kiekvienas priešo užpuolimas busiąs atremtas. Vadinasi, ir francuzai ir anglai jaučia pavojų iš fašistų pusės, tačiau leidžia tam pavojui augti ir stiprėti, vietoj imti ir sunaikinti jį pakol jis da nedidelis.

HITLERIS JAU SIUNČIA ARMIJĄ ISPANIJON.

Iš fašistiškos Lizbonos žinios sako, kad šiomis dienomis Ispanijon atvyko 8,000 vokiečių Ispanijos fašistams į pagalbą. Jie atvykę kaip "turistai," bet išlipę iš laivų tuoj apsirengę kareivių uniformom ir išvažiavę Madrido atakuoti.

Darbo Federacija Reikalaus 30 Valandų Savaitėje.

Per 6 depresijos metus Amerikos darbininkai neteko 132 bilionų dolerių algų.

Amerikos Darbo Federacijos konvencija Tampoje pereitą sąvaitę pareiškė, kad vienintelis budas sumažinti Amerikoj bedarbių skaičių, tai sutrumpinti darbo laiką. Padariusi šitokią išvadą, konvencija įsakė pildomai tarybai kreiptis į sekantį Kongresą ir reikalauti, kad butų išleistas įstatymas, įvedantis visoje pramonėje 30 darbo valandų sąvaitę.

Darbo laikas turi buti trumpinamas dėl to, kad pakilus technikai gamyba eina labai sparčiai ir į trumpą laiką pasidaro produktų perteklius. Tuomet fabrikai užsidaro ir vėl prasideda krizė. O kas nuo to daugiausia nukenčia? Darbininkai. Per pastaruosius šešerius depresijos metus Jungtinių Valstijų darbininkai neteko 132 bilionų dolerių algų, sako konvencijai patiektas raportas.

Taigi, kai po Kalėdų susirinks naujas Kongresas, tai Amerikos Darbo Federacijos pildomoji taryba tuojaus reikalaus išleisti 30 valandų darbo sąvaitės įstatymą.

Be to, bus reikalaujama praplėsti Socialės Apsaugos Aktą, taip kad ir farmų darbininkai galėtų gauti pašalpos, susilaukę 65 metų amžiaus.

Federacijos prezidentu konvencija vėl išrinko tą patį Williamą Greeną. Sekantį konvencija nutarta laikyt Denvero mieste, Coloradoj.

Baigdama savo posėdžius, konvencija įgaliojo pildomąją tarybą tartis su suspenduota Lewiso frakcija, kurion įneina 10 unijų su apie 1,500,000 narių. Manoma, kad bus prieita prie taikos ir skilimo bus išvengta.

APZVALGA

KAS DAROSI SLA. UŽKULISIUOSE.

"Vilnies" korespondentas, V. Vilniškis, 24 lapkričio to dienraščio laidoje paduoda keliatą įdomių dalykų iš buvusio anądien New Yorke SLA. valdybos posėdžio. Jis sako:

"Tarp kitko, daug laiko užėmė svarstymas klausimo apie SLA. narių amžių. Paaiškėjo, kad labai didelis SLA. narių skaičius, rašantis į Susivienijimą, padavė netikrą amžių. Yra ir tokių narių, kurie 'pasijaunino' ant 10—15 ir net 20 metų. Metų nusukimas praktikuota labai plačia skale.

"Apie tai buvo daug kalbėta ir padaryta gan diplomatiškas nutarimas. Tiesiai pastatyti klausimas nepastatyta, nes Pild. Tarybos nariai supranta, kad daugelis narių atsisakys iš naujo aiškinti apie savo amžių. Daugelis sakys,—kad 'aš jau išpildžiau aplikaciją, kada įsirašiau į SLA.'

"Tai nutarta 'dapildyti trukumas' senos aplikacijos 'informacijos' tikslams. Nutarta pagaminti tam tikras blankas ir išsiuntinėti visoms kuopoms, kad pasiektų kiekvieną narį.

"Išanksto numatoma, kad dėlei tų blankų ir jų išpildymo daugelyje kuopų kils suirutė. Ypač buntavosis tie nariai, kurie įstodami į SLA. pasijaunino ant 5—10—20 metų. Sekretorius Vinikas pranešė, kad Centre jau žinoma vardai dešimties narių, kurie nusuko po 20 metų.

"Antra puse vertus, progresyviai, privatiškuose pasikalbėjimuose išsireiškė, kad Vinikas gali panaudoti iškeltas reveliacijas diskreditavimui progresyvių, o savuosius, kurie pamelavo apie savo amžių, gali nuslopinti. Tada susidarys įspudis, kad progresyviai yra dideli melagiai, nors tikrenybėje gali buti atbulai.

"Paaiškėjo, kad tuli žmonės, kurie norėjo įstoti Susivienijiman ir kuriuos priėmė atatinkamos kuopos, neįsileidžiami Susivienijiman. Tie kandidatai, kaip paaiškėjo, yra tinkami ir daktaras pripažino juos tinkamais, bet Vinikas, Centro sekretorius, jiems pastojo kelią įžengti į Susivienijimą. Pasirodė, kad Vinikas yra sukuręs savotišką 'informacijų biurą.' Jam ištikimi žvalgai pranešinėja apie tą ar kitą kandidatą informacijų, iš kurių sudaromas kaltinimas (ne viešas) ir kandidatas neprimamas. Vieno paties Centro sekretoriaus nuožiura."

Matyt, čia kalbama apie tas "informacijas," kurių tikslas yra šnipinėti, kuriai srovei aplikantas priklauso. Jeigu tas "informacijų biuras" praneša slapta į SLA. centrą, kad naujas aplikantas priklauso pažangiųjų lietuvių pusei, tai tokio neįsileidžiama, kad ateinančiuose viršininkų rinkimuose pažangieji nesumuštų fašistuojančių tautininkų.

Bet "Vilnies" korespondentas sako, kad šitokiai politikai užkirsta kelias, nes—

"Nutarta, kad ateityje, tokiuose atsitikimuose, galutiną sprendimą darys visa Pild. Taryba. Vadinasi, Vinikas negalės vartot diskriminacijų prieš radikalus."

Bet prasčiausia dalykai išrodo su SLA. albumu. Girdi:

"Apskaičiuota, kad SLA. Jubiliejinis Albumas atsieis apie $10,000, o Albumas, kaip išrodo, bus atspindis tautininkų pasauliožiuros, nes jį tvarko ne kas kitas, kaip mažaraštis Strimaitis. Lietuvos atstovybės populiarizavimui bus paženysta net 12 puslapių. Kad kaip, tai į Albumą gali įsikraustyti patsai Smetona.

"Kam reikėjo numesti tas dešimtis tukstančių dolerių, kuomet ta stambi pinigų suma buvo galima išleisti tikslesnei propagandai už SLA?

"Kaip patyrė Vilnies korespondentas, p. Strimaičiui mokama į savaitę už jo 'triusą' po 35 dolerius."

Mums nesinori tikėti, kad tai butų tiesa. Nes jeigu taip butų, tai butų tikras skandalas.

DĖL PRAKALBŲ BROOKLYNE.

"Laisvės" 277-tame numery A. B. rašo:

"Kaip žinote, Brooklyno socialistų kuopa ir Skloka No. 2 sugriovė musų pastangas surengti vieną didelę lietuvių demonstraciją už Ispanijos kovotojus...

"Prisidengę Ispanijos kovotojų vardu, jie (sklokininkai) šaukė savo locną mitingą lapkričio 20 d. Tai buvo grynai sklokininkų darbas. Tiesa, garsino, kad prakalbas rengia 'LDD Centralinė Kuopa, LSS. 19 Kuopa ir 'Naujoji Gadynė.' Bet ta vargšė LSS. 19 kuopa buvo įsprausta į vidurį tik šiaip sau. Visas biznis buvo Sklokos No. 2.

"Apgailėtina, kad Dr. Montvidas, Michelsonas, Bagočius ir Gugis taipgi užkibo ant Sklokos No. 2 meškerės. Jie žinojo, kaip dalykai stovi, tačiau jie nematė reikalo subarti savo žmones LSS. kuopoje, kad taip negražu ir žalinga elgtis. Priešingai, apsiimdami sklokai patarnauti, jie dar, netiesioginiai, padrąsino juos tame darbe..."

Tas ne tiesa. Michelsonas buvo kviečiamas ne "sklokai patarnauti," bet pasakyti socialistų mitinge prakalbą apie Ispaniją. Mes manome, kad taip pat buvo ir su kitais kalbėtojais, išskyrus Bagočių, kuris tose prakalbose visai nedalyvavo.

"Keleivio" redakcija visuomet buvo ir yra tos nuomonės, kad skaldyti pažangiųjų žmonių spėkas yra nepateisinamas darbas, ir todėl mes pilnai sutinkam su tuo, kad prakalbos bendrais klausimais turėtų but rengiamos bendrai. Jeigu Brooklyne įvyko kitaip, tai, mums rodos, kaltinti reikėtų brooklyniečius, o ne kalbėtojus iš kitų miestų.

NE ABUDU LAZDOS GALAI VIENODI.

South Bostono "Darbininkas" norėjo nusitverti už to lazdos galo, kuriuo "Naujienos" vanojo kunigams kailį dėl caro valdžios rėmimo. Nusitvėręs už to galo, jis norėjo antruoju galu užtraukti "Naujienoms" ir bendrai visiems socialistams.

Tas antrasis lazdos galas yra tas neva faktas, kad mišias caro garbei giedojo netik kunigai, bet—

"ir daug pasauliečių pareikšdavo uolios ištikimybės carizmui, pav. Gilius ir Botyrius net pravoslaviją priėmė ir uoliai platino lietuvių knygas, rusiškomis raidėmis spausdintas. Net Basanavičius rašydavo carui palankiems rusų laikraščiams."

Pagaliau "Darbininkas" teisina kunigus, kad 1905 metais jie ėjo su caro valdžia prieš revoliuciją, nes toji revoliucija net ir socialistams nebuvusi naudinga. Sako:

"Nes ką gi rusų revoliucija davė socializmui? Ne ką kitą, tik bolševizmą, nuo kurio čiaudi ir eserai, ir esdekai, ir šiaip bet kokio plauko socialistai."

Tai toks yra tas "antras lazdos galas," kuriuo kunigų laikraštis norėjo atsikirsti prieš socialistus.

Bet pasirodė, kad tai labai prastas ginklas. Vietoj suduoti juo socialistams, "Darbininkas" užkabino juo pats už savo kupros.

Visų pirma, "Darbininkas" susipainiojo chronologijoj. Jis kalba apie bolševizmą, kuris įsigalėjo po 1917 metų revoliucijos, o "Naujienos" kaltino kunigus už parsidavimą caro valdžiai per 1905 metų revoliuciją.

Tais metais apie bolševizmą niekas Lietuvoje da negirdėjo, todėl kunigai negali teisintis, kad gindami tuomet caro valdžią, jie gynę Lietuvą nuo bolševizmo. "Naujienos" teisybę sako, kad tai, kas dėjosi Lietuvoje 1905 metais, lietė tiktai pačią Lietuvą. Pavyzdžiui:

"Lietuvos žmonės tais metais kilo prieš caro valdžią, reikalavo lietuviškų mokyklų, lietuviškų teismų, — reikalavo seimo Lietuvai. O kunigai savo vadų lupomis skelbė kerštą ir pagiežą tam judėjimui ir nesidrovėjo net viešai girtis, kad jie padeda caro valdžiai jį slopinti!

"Tai kam čia 'Darb.' editorialų autorius bando pusti dumus į akis savo skaitytojams ir maišyti tą žmonių kovą su bolševizmu? Istorijos rekordų šiandien jau mes nepakeisime."

Tai ve, koks yra tas "lazdos galas," kuriuo socialistai šukuoja kunigams nugaras. Atsilaikyti prieš jį nėra kaip.

SABOTAŽAS SUSIVIENIJIME.

24 lapkričio "Naujienų" laidoje skaitome šitokį dalyką:

"Amerikos lietuvių spaudoj praskambėjo skandalingi dalykai, kurie dedasi didžiojoj musų išeivijos bepartinėj, franternalėj organizacijoj, Susivienijime Lietuvių Amerikoje.

"Ši organizacija, švęsdama šįmet 50 metų gyvavimo jubiliejų, paskelbė 'Aukso Vajų' naujų narių gavimui.

"Bet, nežiurint to, SLA. centro sekretorius p. Vinikas, priduotas jam naujų narių aplikacijas atmeta. Ir tai daro vien politiniais sumetimais. Atmeta tokius aplikantus, kuriuos priėmė kuopos, kuopų daktar. kvotėjai ir centro dak. kvotėjas. Atmeta vien dėl to, kad aplikantas priklauso kitai partijai, negu sekretorius, kitų įsitikinimų bei pažiurų ar buvęs p. Viniko priešas, jį kritikavęs ir tt."

Mes manom, kad šitokio elgesio kitaip negalima pavadinti, kaip politinis sabotažas.

Bet ateity to jau nebusią. Nors "Tėvynės" redaktorius sušilęs aikšino, kad p. Vinikas turįs pilną teisę nepatinkamų jam žmonių į SLA. neįsileisti, ir niekas tos teisės negalįs iš jo atimti, tačiau Pildomoji Taryba paskutinėj savo konferencijoj atėmė. Ji nutarė, kad aplikanto tinkamumą turi spręsti ne centro sekretorius, bet **kuopa**, kurion jisai įsirašo. O jeigu jau kartais kuopos liudymo neužtektų, tai tuomet turi spręsti visa Pildomoji Taryba, bet ne vienas sekretorius.

Mums gaila p. Vitaičio. Rudis nunešė ant vuodegos jo visą sekretoriaus teisių "interpretaciją."

HITLERIO PINIGAI SMUNKA.

Nors fašistinė Vokietijos valdžia atsisakė nuvertinti savo markę kartu su Francuzijos ir kitų šalių pinigais, vis dėl to jos valiuta pradėjo smarkiai smukti. "Naujienų" korespondentas praneša iš Lietuvos, kad ir tenai Hitlerio pinigams žmonės jau nebeturi pasitikėjimo. Sako:

"Seniau už vieną vokiečių Reichsmarkę reikėjo mokėti du litu keturiasdešimts centų, o šiandien, tai yra spalio 19 d., jau mokama tik vienas litas trisdešimts centų! Bet tai dar butų pusė bėdos, dalykas tas, kad visi vokiečių pinigus vengia imti. Net Lietuvos bankai vokiečių markės atsisako imti. Aišku, kad prie tokių apystovų Lietuvos prekybiniame pasaulyje susidarė neramus laikas ir gana nervingas upas. Seniau prasidėjusi gyva prekyba dabar staiga pradeda vėl apmirti. Juk niekas nėra tikras, kokia markės vertė bus rytoj. Todėl, prasideda tik spekuliacija, bet rimta prekyba suranda daug kliučių. Kitose valstybėse irgi panašus reiškiniai prasideda, ir tenais daug kur susilaikoma vokiečių markė imti, arba daryti kurias nors ilgesniam laikui su vokiečiais prekybines sutartis."

Tai ve, prie ko privedė Vokietiją tautiškas (naciškas) fašizmas!

"SANDARA" VĖL SUSAPNAVO.

Nelabai senai "Sandara" parašė visą istoriją apie "Keleivio" redaktor i a u s "sunų," kurio jis visai neturi, o dabar, 46-tame numery, prisapnavo nebutų dalykų apie "komsolcus." Girdi:

"Iš įvairių kolonijų atbėgo Chicagon žinios (matyt, jos turi ilgas kojas, kad gali bėgti!—"Kel." Red.), jog komsolcų fronte ne viskas ramu. Šen ben ten pasireiškė bruzdėjimai ir riaušės. Prieita iki to, jog uodegos nebeklauso galvų.. Maskvinių diktatura, jei ji pilnai įsiviešpatautų, skaudžiai atsilieptų ir ant socialistiško kailio.

"Bet SLA. Pildomos Tarybos didžiuma gerai supranta, jog be komunistų pagalbos jie neteks pelningų vietų. Užtai šiomis dienomis tapo pasiųsta į kolonijas Dr. A. Montvidas, kurio pareiga bus sulipdyti pakrikusį raudonajį frontą. Jis, kaip karinis 'feldmaršalas,' turės neapribuotą galią teisti gyvus ir numirusius."

Taigi išeina, kad "pakrikusiam frontui lipdyti" D-rą Montvidą yra pasiuntusi SLA. Pildomoji Taryba. Ištikrųjų gi jo kelionė neturi su SLA. Pildomaja Taryba nieko bendra. Jį siuntė Amerikos Lietuvių Kongreso Vykdomasai Komitetas demokratinės tvarkos Lietuvoje atsteigimo reikalais.

Ar nebutų "Sandarai" sveikiau, jei ji nekalbėtų apie tokius dalykus, kurių ji nesupranta?

IR DA VIENAS ŠUVIS PRO ŠALĮ!

Kad jau nesiseka "Sandaros" redaktoriui šaudyt į "bendrą frontą," tai nesiseka. Štai, 20 lapkričio jis savo "bruožuose" rašo:

"SLA. Pildomos Tarybos suvažiavimas tyčia ar netyčia supuolė su 'bendro fronto' masiniu mitingu Brooklyne. Šiame mitinge kalbėjo p. Bagočius..."

O tuo tarpu faktas yra toks, kad tame mitinge Bagočiaus nei kojos nebuvo.

Prastas "strielčius", tas "Sandaros" redaktorius! Jis jokiu budu negali pataikyt į "cielių."

"DARBININKŲ ŽODIS" VIRTO "LIAUDIES BALSU."

Kanadoj leidžiamas komunistų "Darbininkų Žodis" pakeitė savo vardą. Dabar jis vadinasi "Liaudies Balsu."

Aiškindama tos permainos priežastį, redakcija sako:

"Kadangi smarkiai vystosi liaudies judėjimas, todėl ir spaudoj turi atsispindėti to judėjimo dvasia. Dėl tos priežasties daugelis Kanadoj išeinančių laikraščių senai jau pakeitė savo antgalvius. Tas pats daroma ir su Kanados lietuvių laikraščiu."

Mums pirmu kartu tenka girdėti, kad dėl liaudies judėjimo sustiprėjimo "daugelis Kanados laikraščių senai jau butų pakeitę savo antgalvius."

Įdomesni Šių Dienų Įvykiai Ir Žmonės.

(1) Streikuojantys juriniukai San Francisco uosto pikietuoja vandens frontą. (2) Vokietijos fašistų užsienio reikalų ministeris von Neurath (kairėj) tariasi su Mussolinio agentu Čijanu apie "bendrą frontą prieš komunizmą." (3) Belgijos rexistų (fašistų) vadas Leon Degrele, vadinamas "Belgijos Hitleriu." Šiomis dienomis jis mėgino padaryti Belgijoj perversmą ir buvo pasodintas už tai kalėjiman.

APIE GYVULIŲ ELGSENĄ.

Rašo prof. P. Manteifel.

Išauginti priežodžiais, pasakomis, pasakėčiomis, mes iš mažų dienų pripratome galvoti, kad liutai ir tigrai narsūs, kiškiai—bailūs, asilai kvaili, kiaulės nešvarios ir tt.

Tačiau faktai įrodo, kad mes dažnai klystame, spręsdami apie gyvulių elgseną ir palinkimus.

Faktai.

Zoo sodan netikėtai pateko jaunutis ožiukas — tarp tigrų. Trys didžiuliai žvėrys atsistojo gynimosi pozosna. Ožiukas, pripratęs žysti, pasisuko į tigrą, tiesė snukelį. Niurgzdami ir kišdami dantis, žvėrys atatupstom ėmė trauktis nuo ožiuko. Prispausti prie sienos, jie atsistojo piestu ir užsimerkę, sumišę, gynėsi matarodami į šalis kojomis.

Pav. akvariume tenka matyti, kaip greta plėšrios lydekos ramiai plaukioja auksinė žuvelė. Dantinga lydeka ryja sidabrines žuvis, bet auksinė spalva jai nežinoma.

Smaugliai, įpratę, praryja baltus paršelius, bet deglų nekliudo, nes ta spalva jiems nepažįstama. Tai išaiškina tulas gyvulių elgsenos paslaptis.

Milžinas stipruolis, šiaurinis baltasis lokys, dažnai maitina savo mėsa drąsius šiaurės keliauninkus, nes susidomėjęs nepažįstamomis esybėmis, žiurėdamas ir uostinėdamas jis taip arti prie žmogaus prieina, kad šis nukauna lokį.

Žodžiu, šie drąsuoliai elgiasi ne pagal senas chrestomatijas...

Imkim asilą. Asilas, kaip ir daugelis naminių gyvulių, šmėseiluoja ir drebina odą, kai nori nubaidyti gylius, muses ir kitus kraugerius. Tačiau man teko matyti kaip nepaprastai reagavo asilas pasirodžius šuninei musei — kraugerei, kuri ypač kankina naminius gyvulius Azijoj. Berniukštis išdykaudamas nuėmė musę nuo šuns ir uždėjo ant asilo. Pastebėjęs ant savęs musę asilas atsigulė ir ėmė voliotis, lyg but norėjęs plokščią ir kietą musę sutraiškyti. Antras berniukščio bandymas buvo liudnesnis: pamatęs berniuko rankose musę, asilas taip spyrė, kad berniukas nuriedėjo į griovį. Tur but, tokia elgsena nėra taip jau kvaila...

Daug yra pasakų apie zuikelių bailumą. Lyg nežinoma, kad zuikį kovoj už buvį gelbsti kojos. Bet zuikis neprotingai nebėga ir veltui jėgų neeikvoja. Nuo negreito šuns kiškis bėga pamažu ir skersuodamas į besivejantį pasižiuri. Argi jis toks jau bailys?

Man teko matyti, kai jaunas arkliukas atsargiai šniukštinėdamas iš lėto artinosi į kažką, pastatęs ausis. Paskui arkliukas sustojo ir iš po jo nosies pakilo kiškis, kuris smarkiai grybtelėjo nagais arkliuką per veidą. Arkliukas atšoko, o kiškis vėl patogiai atsigulė senoj vietoj.

Kartą aš mačiau, kaip trįs kiškiai, bėgdami nuo šunų, įsimaišė avių burin ir dingo. Niekas kažkodėl nesistebi kai zuikiai naktimis ties prieštų šunų budelėmis graužia kopustų kotus, nors jie dieną juos vejojosi lauke...

Daugelis stebėjo, kaip kai kurie šunės atsargiai apeina vištas. Mat, maži budami, jie patyrė perėklių snapą, sparnus ir nagus. Taigi, ir višta gali įrodyti, kad reikia gerbti jos jėgą!...

Labai įdomus pavyzdys paukštelio čekano-šokėjo ir susliko. Paukšteliai šie peri suslikų urveliuose. Bet kai suslikai išauga, jie apleidžia tėvų urvelius ir patys kraustosi į kitus. Mažas paukštelis drąsiai ir narsiai kovoja už savo butą. Jei suslikas tik prisiartina, paukštelis įsikimba nagais į jo nugarą ir tiek jam peša pakaušį, kad kitą kartą suslikas jau nei nebando lįsti į urvelį, jei pamato jame paukštelį.

Verta suminėti Sacharos strausą-strutį. Tai milžinas paukštis. Jo kojos smugis daug stipresnis, negu arklio spyrimas. Bet strutis tuoj nusileis ir ims trauktis, jei ant lazdos pamausi kepurę ir iškelsi ją viršun. Jis, mat, puola tik tuos, kurie už jį mažesni.

Baigiant tenka pasakyti ir apie kiaulę. Tai yra švariausis gyvulys. Visi kulturingų ukių kiaulių augintojai pastebėjo, kad jei kiaules gerai užlaikyti, tai jos elgiasi labai švariai. Jos savo butą sutvarko taip, kad pasidaro net atskirame nuošalesniame kampelyje tualetinę vietą. Kiaulės mėgsta maudytis, ir ne jų kaltė, jei joms pasitaiko tik balos...

Šie pavyzdžiai rodo, kaip dažnai neteisingai žmonės mano apie gyvulių elgseną ir kitus jų budo savumus.

"L. U."

Amerikos Darbo Federacija Taikosi Su Lewisu.

"Keleivy" buvo jau rašyta, kad Tampos mieste, Floridoj, susirinko Amerikos Darbo Federacijos konvencija, kuri turės išspręsti klausimą, kas daryti su tomis unijomis, kurias Federacijos taryba suspendavo dėl organizavimo plieno darbininkų už Federacijos ribų. Tos unijos spiečiasi apie angliakasių vadą Lewisą. Jų yra iš viso 10 ir jos turi apie 1,500,000 narių. Netekti šitokios galybės, Amerikos Darbo Federacijai butų didelis nuostolis. Negana to, atstumtos šitos unijos turėtų įkurti atskirą unijų sąjungą ir pradėti atvirą kovą su Amerikos Darbo Federacija.

Taigi, kad šitokių galimybių išvengus, Federacijos konvencija pereitą savaitę nutarė pakviesti Lewisą į taikos derybas ir prasidėjusį skilimą kaip nors sulopyt. Ar tai pavyks, pamatysime vėliau.

"KELEIVIO" KALENDORIUS

1937 METAMS.

"Keleivio" Kalendoriuc 1937 metams jau ruošiamas spaudai ir jį galima jau dabar užsisakyti prisiunčiant prenumeratą už laikraštį.

Kaip ir visuomet, Kalendoriaus kaina "Keleivio" skaitytojams bus 25 centai. (Tiems, kurie "Keleivio" neskaito, už Kalendorių skaitome 50c.)

1937 metų Kalendoriuje tilps daug įdomių straipsnių, visokių patarimų, nurodymų kaip kas daryt ir daugybė visokių formulų bei receptų amatninkams, mechanikams, ukininkams, namų savininkams, moterims ir tt.

Be to, bus aprašytos "Juodojo Legijono" paslaptys, kaip tie teroristai žudo žmones ir ko jie siekia.

"KELEIVIO" DRAUGAI! Pasiulykite "Keleivį" kiekvienam savo draugui. Tik $2 metams.

KAS SKAITO, RAŠO TAS DUONOS NEPRAŠO

AMERIKOS LIETUVIŲ GYVENIMAS

KAS NIEKO NEVEIKIA TO NIEKAS NEPEIKIA

Žinios Iš Clevelando Ir Apielinkės.

Apvogė lietuvių šeimyną.

Nežinomi svečiai aplankė vieną lietuvių šeimyną ir pavogė 800 dolerių, kurie buvo paslėpti kur tai "saugioj" vietoj. Šeimininkė maniusi, kad niekas negalėjęs tos vietos žinoti. Bet pasirodė, kad kas nors sužinojo. Vagis yra nužiurimas, bet kol kas šeimininkai nenori nieko sakyti, nes neturi aiškių įrodymų. Matai, kaip kada ten naminė pardavinėjama ir visokių "draugų" užeina.

Šiomis dienomis Clevelande mirė Juozas Jokubauskas. Velionis buvo kitą syk darbštus žmogus, darbavosi pašalpinėse draugijose ir turėjo daug draugų. Prieš kelioliką metų gyveno Pittsburghe ir buvo Lietuvos Sunų Draugijos pirmininkas. Vėliau atvyko į Clevelandą ir vertėsi bizniu. Paliko moterį ir dukteris nuliudime.

Mayfar Casino, didžiausia įrengtas naktinis kliubas, paskelbė bankrutą. Turto kliubas turįs apie $100,000, o skolų — virš $300,000. Reiškia, 200,000 dolerių truksta. Yra daug darbininkų algų užvilktų.

Lapkričio 11 dieną buvo panaikintas mokesnis ant valgomųjų produktų visoj Ohio valstijoj. Už to mokesnio (taksų) panaikinimą piliečiai balsavo 3 lapkričio dieną, kada buvo renkamas prezidentas. Dabar krautuvėse taksai bus imami tik už tuos produktus, kurie nėra valgomi; taipgi reikės mokėti taksus ir restoranuose.

Majoras Burton turėjo pasikalbėjimą su finansų direktorium ir kitais miesto valdininkais, kaip butų galima sumažinti mokesčius ant mažų namų. Po ilgo pasikalbėjimo buvo išrinkta komisija, į kurią ir pats majoras įnėjo; ji turės pagaminti kokį projektą taksų sumažinimui. Už kelių sąvaičių vėl bus šaukiamas susirinkimas, kuris išklausys tą projektą.

Kaž kas paleido "cudauną" žinią, buk kas tai girdėjęs Kalvarijos kapinėse muzikos ir giesmių balsus kilant iš vieno kapo. Todėl kvailos davatkos dabar ten eina ir per dienų dienas meldžiasi, laukdamos to "švento balso" atsiliepiant. Net pats vyskupas pradeda tuo pasipiktinti ir rengiasi prašyti policijos, kad tuos neprotaujančius žmones iš ten prašalintų.

Anthony Masino, žinomas Akrono gembleris, nuo 1929 metų pasidėjo į banką virš 5,000,000 dolerių, ir dabar federalė valdžia tai susekusi reikalauja apie milioną dolerių taksų už tas pajamas. Per tą visą laiką jis yra sumokėjęs valdžiai tik 200 dolerių. Gali atsitikti taip, kaip atsitiko su Chicagos garsiuoju Al. Capone.

Lapkričio 3 dienos balsavimuose Ohio valstijoj balsai pasidalino maž daug šitaip: prezidentas Rooseveltas gavo 1,734,190 balsų, Landonas 1,129,570, Lemkė 130,817, Browder 5,718.

Neilgai trukus Clevelando teismuose bus sudėti garsiakalbiai, kad susirinkusi publika galėtų girdėti visų liudininkų ir advokatų kalbas.

Tarp miesto politikierių eina karšta kova dėl pakėlimo algų miesto tarybos nariams. Dabar tarybos nariai gauna po 1,800 dolerių į metus, o nori pravesti įstatymą, kad jiems butų mokama po $3,000 į metus. Reiškia, kone dvygubai. Prie dabartinių algų miestas išmoka tarybos nariams $59,000 per metus, o pagal naują reikalavimą reikėtų išmokėti $99,000 į metus, ir viskas turi buti taksais surinkta. Gal tai ir nebutų perdaug didelis reikalavimas, jeigu tarybos nariai dirbtų pilną dieną miesto reikalams ir negalėtų turėti kito užsiėmimo. Bet dabar yra kitaip. Visi tarybos nariai turi kitus darbus ar biznius, prie kurių praleidžia daugiau laiko ir dar daugiau urdirba. Yra nemaža tarybos narių, kurie net ir susirinkimų nelanko, visus savo raportus raštu prisiunčia, ir už tai nori gauti $3,000! Dėl tos priežasties daugelis piliečių priešingi jų algų pakėlimui. O reikia juk neužmiršti, kad politikieriai ir daug gauna. Ne vienas tarybos narys jau nusipirko kelių dešimtų tukstančių dolerių vertės nuosavybių kada iš tarybos pasitraukė, o pirma nieko neturėjo.

Dorothy Fuldhiem, rašytoja ir ne bloga kalbėtoja, nesenai sugryžusi iš Vokietijos, papasakojo čia miesto auditorijoj, kad Hitleris atimąs iš darbininkų viską ir sudedąs į amuniciją, kad stipriau apsiginklavus. Darbininkai ten dirbą po 60 ir 70 valandų į sąvaitę tik už visai menką pavalgymą. Sako, kad bruzdėjimas tarpe biednuomenės esąs didelis, ir Vokietijoj gali kas nors iškilti, nes fašistų jungas jau nusibodęs žmonėm. Kitos fašistiškos šalys irgi esančios pavojuj, nes darbininkai jau eina prie susipratimo.

Angelo Porrelo, buvęs cukraus karalium prohibicijos laikais ir pasidaręs milioną dolerių, vėl papuolė belangėn. Federaliniai agentai nužiurėjo, kad jis vėl atidarė bravorą savo namuose, ir vieną dieną nuėjo ten padaboti. Jie stovėjo skersai gatvės, kai Porrelo išėjo per duris ir žvalgėsi. Tuo tarpu pasigirdo didžiausis sprogimas. Kada agentai subėgo, tai rado sprogusį verdamąjį katilą penkiolikos šimtų galionų. Atrasta už apie pusę miliono dolerių vertės alkoholio. Taigi Porrelo vėl pateko belangėn, kur už degtinės varymą jau nesyk yra sėdėjęs.

Lietuvis P. G. paskolino savo geram draugui W. M. 50 dolerių, bet W. M. "pamiršo" skolą atiduoti, tat skolintojas susitikęs jį gatvėj aptašė ausis. Dabar teismui pavesta išrišti, kuris iš jų yra kaltas.

Suvienytos Lietuvių Drjos laikė fėrus svetainės naudai, net per tris dienas. Bet per visus tris vakarus žmonių atsilankė mažai. Rodos dabar laikai jau netaip blogi, kame priežastis? Tur but tai dar vis praeitis

---

Vietos veikėjas, Jonas Polteris, su savo šeima lankėsi Pennsylvanijos valstijoj, apie Donorą ir kitur. Aplankė savo gimines ir senus draugus. O ponia Blaskevičienė lankėsi New Yorko valstijoj.

Jonas Jarus.

Amerikos Bedarbiai Stato Da Vieną Užtvanką.

Vaizdelis parodo Amerikos bedarbius prie WPA viešųjų darbų Montanos valstijoj. Jie čia stato Ford Peck užtvanką, kuri kaštuos $49,881,000. Darbą finansuoja federalinė valdžia.

LAWRENCE, MASS.

Aukos Ispanijos demokratijai ginti.

ALDLD. 37 kuopa čia paskyrė komisiją iš Ig. Čulados, A. Kavaliausko, J. Šupetrio, S. Penkausko, A. Taraškos ir J. Žilionio, kad parinktų aukų Ispanijos Liaudies Fronto kovotojams, kurie gina demokratiją nuo kruvinųjų fašistų. Aukų buvo surinkta $19.10, kuriuos komisija pasiuntė tiesiai komitetui, kuris renka pinigus Ispanijos Liaudies Frontui.

Aukavo šie asmenys:

Po 1 dolerį — John Urbonas, Boles Churlionis, V. Akstinas, V. Mikulienė, Century Tavern, Paul Lupsevič, M. S., Antanas Billa ir S. Mlečko.

Po 50 centų — P. Aleksonis, M. Savickas, A. Butėnas, P. Raugelevičius, K. Kiezula ir A. Dzeventauskas.

Po 25 centus — F. Vanagas, M. Sakalauskas, J. Tartonis J. Rudis, A. Karmazinas, B. Zuromskas, A. Stanevičius, A. Lapinskas, S. Grenda, P. Bogadonas, P. Gabrėnas, K. Dykinavičia, R. Grigaliunas, F. Zula, C. Stanavičius, S. Stanavičius, J. Petrauskas, A. Aleksonis, A. Rackow, V. Krusauskas, M. Balavičius, Ch. Palaima, Ig. Razulevičius, P. Miškinis, A. Jukna, A Friend, P. Krukonis, V. Grudinskas, V. Chulada, S. Brazauskas ir Jonas Dt.

Smulkiais gauta 25 centai. Viso, $19.10.

S. Penkauskas,
33 Chestnut st., Lawrence.

WORCESTER, MASS.

Dėl "burdingieriaus romanso su gaspadine."

"Keleivio" 45-tam numery tulas Vėjo Vergas prirašė nebutų dalykų apie mane ir mano draugus. Nors pilnos pavardės nepaduodamos, tačiau iš inicialų ir kitų aplinkybių nesunku suprasti, kam Vėjo Vergas stengiasi įkąsti.

Jis sako, kad metai laiko atgal iš Lynno atvažiavęs čionai kavalierius L. ir apsigyvenęs pas gerus savo draugus J. P. prilipo prie gaspadinės kaip "bitė prie medaus." Jis vadina tai "burdingieriaus romansu su gaspadine."

Turiu pareikšti, kad tai yra grynas prasimanymas. Aš buvau porą sykių nuvažiavęs su šeimininke J. P. pas savo vaikus Lynnan, bet tai nebuvo joks "romansas."

Patarčiau Vėjo Vergui pirma dalykus ištirti, o tik paskui rašyti, nes kitaip gali prisivirt sau daug nemalonumų už šmeižtus ir gali prisieit teisme aiškintis. L.

KENOSHA, WIS.

"Surprise party."

Draugams A. Kvederams sukavo jau 20 metų šeimyniško gyvenimo. Ta proga jų artimi draugai 21 lapkričio surengė jiems "surprise party" Polonia Hall salėj. Susirinko apie 200 svečių ir pakviesti dd. Kvederai. Prie geros vakarienės buvo pasakyta daug gražių kalbų ir linkėjimų. Gaila tik, kad drg. Kvedero sveikata nepergeriausia. Linkime, kad jis greitai pasveiktų.

Atsilankius į Cicero, Ill.

Lapkričio 22 dieną mudu su švogeriu Piepaliu ir moterimis nutarėm nuvažiuoti į Cicero, Ill., aplankyt savo senų pažįstamų. Pakeliui moteris palikome Chicagoj, o mudu gatvėkariais nuvykome į Cicero. Pasirodo, kad surasti tenai gyvenantį žmogų yra didžiausis vargas. Nors adresą turėjome, bet naudos iš to nedaug, nes gatvės neturi užrašų, o ant namų durų nėra numerių. Kai prie telefono stulpo yra prikalta blėta, bet ji jau sulankstyta, surudijusi, ir gatvės vardą išskaityti iš jos neįmanoma. O žmonių vaikščiojant irgi nesimato—tartum butų išmiręs visas miestelis. Pagaliau pamatėm vieną vyrą einant su alaus uzbonu. Klausiam, kur yra tokia ir tokia gatvė. O, sako, da turit eiti tenai toliau. Pamojo ranka ir nuėjo sau. Stebėtis reikia, kaip Cicero atsilikęs nuo progreso. Musų Kenosha irgi nedidelis miestas, bet čia gatvių vardai šviečiasi per pusę mylios.

Galų gale susiradome draugus Kavaliauskus, kurie mus puikiai priėmė ir pavaišino. Čia radome draugus Tipshus iš Chicagos, o vėliau pribuvo da ir draugai Jukniai. Malonu buvo su senais draugais pasišnekėti apie praeitį.

Draugai Kavaliauskai yra pažangus ir veiklus žmonės. Jie užlaiko valgomųjų daiktų krautuvę, skaito "Keleivį," "Naujienas" ir uoliai seka pasaulio politiką. Drg. Tipshus taipgi yra uolus "Keleivio" skaitytojas ir rėmėjas. Pasisvečiavę gryžome namo.

Beje, jei kas Kenoshoje norėtų užsirašyti "Keleivį" ar "Naujienas," tai gali kreiptis į mane, aš patarnausiu kiekvienam.

C. K. Braze,
7022 Sheridan Rd.

BRIDGEPORT, CONN.

Linksmai paminėta 20 metų vedybų sukaktuvės.

Lapkričio 8 d. Lietuvių Jaunų Vyrų Draugijos svetainėje įvyko draugiškas vakarėlis draugų Černiauskų (Cherrių) 20 metų šeimyniško gyvenimo sukaktuvėms paminėti. Draugai Černiauskai yra pavyzdingi ir draugiški žmonės, todėl į šitą pokilį susirinko virš 200 vietinių ir iš tolimesnių kolonijų svečių.

Kartu visiems svečiams bevakarieniaujant, keliatas iš draugų pasakė prakalbėles, o draugai Černiauskai padėkojo svečiams už gerus linkėjimus ir suneštas dovanas.

Vietinio Jaunuolių Choro kvartetas sudainavo porą dainelių ir keliatą dainelių pritariant visiems kartu. Toliaus ėjo šokiai iki vėlumos.

Vakarienės reikalais rupinosi Tamošiunai ir Mikučioniai; valgius gamino savo restorane J. Valatka.

Reikia pažymėti, kad draugai Černiauskai yra seni biznieriai. Turėdami gero patyrimo savo bizny, jie isigijo nuosavą kepyklą, užlaiko alinę ir gyvena draugiškuose santikiuose su vietos lietuvių visuomene.

Senas Draugas.

SEATTLE, WASH.

Mirė Vincas Tuynell.

Lapkričio 5 d. mirė Vincas Tuynell, sunus Vinco ir Barboros Tonilų. Velionis buvo da jaunas vyras, 36 metų; mirė nuo širdies ligos. Per paskutinius 6 metus jis buvo policmanu, buvo stiprus ir aukšto ugio vyras. Velionis parėjęs iš darbo nuėjo prigulti, ir daugiau jau neatsikėlė. Motina kiek vėliau nuėjo į kambarį, kuriame jis buvo atgulęs prikelt eit į darbą, bet atrado lovoje gulintį be žado. Tuojaus iššaukė gydytoją, tas nuvežė į ligoninę ir už 7 valandų ten mirė. Tėvams buvo dideliai skaudus įvykis, nes tik tą vieną sunų turėjo.

Velionis buvo nevedęs, gyveno pas tėvus.

Lapkričio 7 tapo palaidotas ant Washingtono kapinių. Laidotuvės buvo didelės ir kilnios. Velionis prigulėjo prie masonų draugijos. Taipgi nuo policijos buvo benas, išlydint į kapus ir kapuose griežė laidotuvių maršą. Buvo daug gėlių nuo pažystamų, draugų ir giminių. Vainikus atsiuntė Tonylos broliai Jonas ir Jokubas iš Bostono ir M. Tuinyla iš London, Kanados. Į kapus palydėjo 150 automobilių, 4 policijos motorsikliai vedė kelią. Tonylai senė Seattlės gyventojai, jie žinomi netik Seattlės, bet ir aplinkinių miestų lietuviams plačiai žinomi. Tonylai yra "Keleivio" skaitytojai per daugiau 30 metų.

Seniau V. Tonyla gyveno Bostone ir turėjo rubų dirbtuvę. Iš Bostono išvažiavo į Los Angeles, Calif., o iš ten nuvažiavo į Seatlle, Wash. ir tenai gyvena visą laiką. V. Tonylą plačiai pažįsta ir bostoniečiai.

Mes giliai užjaučiame draugams Tonylams jų liudnoj valandoj.

"Kel." Skaitytojas.

PHILADELPHIJOS LIETUVIŲ ŽINIOS.

PHILADELPHIA, PA.

Rinkimų audrai praužus.

Labai švelni buvo rudens diena. Tik politiškas šturmas siautė po visą kraštą. Siautė jis rytuose, vakaruose, šiaurėje ir pietuose. Ypač siautė jis musų mieste ir musų "uolų" valstijoje. Tai buvo šių metų lapkričio mėnesio 3-čią dieną, Amerikos prezidento rinkimų dieną.

Politikiškas viesulas musų mieste ir valstijoje pradėjo formuotis jau 1932 metais. Nuo to laiko jis pradėjo didėti, smarkiau suktis. 1934 ir 1935 jis dar smarkesnis pasirodė. Pagaliaus, sukurys pasidarė toksai stiprus, kad kas tik mėgino pastoti jam kelią, tą jis parbloškė, sutriuškino ir numetė į šalį, 1936 metais. Tai buvo prezidento Roosevelto ir demokratų partijos pergalė ant "nekarunuotų Amerikos karalių" ir jų pasekėjų.

Šturmas jau nutilo. Dabar rengiamasi darbui kurti naująjį gyvenimą. Likučiai po viesulo sušvelnėjo, nurimo; nupuolė pirmesni jų pasitikėjimai, kad jie galėjo pastoti jai kelią...

Mes, lietuviai, turime jaustis geriau, kad susipratome eiti pavėjui. Nors nedaug, bet visgi šį-tą mes laimėjome. Pirma, kad pradėjome susiprasti politiškai; antra, pramokome galvoti praktiškai ir, trečia, aktuališkai laimėjome keliatą vietų. Išrinkome pora lietuvių, D-rą Valybų ir A. Janušaitį, atstovais Pennsylvania legislaturon; į Ohio valstijos legislaturą išrinkome Joną Deraitį, o Joną T. Žiurį į Chicagos miesto teisėjus. Šis lietuvių laimėjimas neturėtų tuo ir pasibaigti. Mes turėtume tuoj rengtis busiantiems rinkimams. Mes karštai sveikiname visus lietuvius busimus įstatymų davėjus ir naują lietuvį teisėją.

Mes galėjome šiais rinkimais ir daugiau laimėti, jei politikiškai butume buvę gudresni. Nes beveik kiekvienas kandidatas, kuris tik ėjo demokratų sąrašu, buvo išrinktas. Net "Juodojo Legijono" nariai, prikibę prie Roosevelto skvernų, pateko į Kongresą. Jei pas mus butų atsiradę daugiau tokių drąsių lietuvių, kaip Dr. Valybus ir Janušaitis, jie butų buvę išrinkti. Tačiau mes didžiuojamės ir tuo, ką laimėjome. Mums liekas tik palinkėti musų išrinktiemsiems įstatymdavėjams pasidarbuoti Amerikos visuomenės, ypač darbo žmonių, smulkių biznierių ir profesionalų gerovei. Mes, philadelphiečiai lietuviai balsuotojai, ypatingai seksime Pennsylvanijos legislaturoj D-ro Valybaus ir A. Janušaičio darbus.

Po viso šturmo, savo laimėjimais pasidžiaugti philadelphiečiai lietuviai rengia pokilį 17 sausio. Bankietan bus pakviesti ir išrinkti pirmi lietuviai įstatymdavėjai. **Z. Jankauskas.**

DETROITO LIETUVIŲ NAUJIENOS.

Nepaprastai sekmingas Dailės Choro vakaras.

Detroito Lietuvių Dailės Choras 1 lapkričio buvo surengęs pirmutinį rudens sezono vakarą Lietuvių Salėj. Dalyvavo ir garsus Chicacagos artistas šokikas Vytautas Beliajus su savo 10 šokikų grupe.

Publikos į šį parengimą susirinko tiek daug, kad nebutų visiems ir vietos. Svetainės durų nebuvo galima beuždaryti; daugeliui teko stovėt už durų ir iš koridorių tėmyti programą. Vargiai kada nors Lietuvių svetainė yra turėjus tiek svietelio. Girdėjau nuo komisijos, kad žmonių buvo apie 650.

Programą atidarė Dailės Choras, V. Dermaičiui vadovaujant. Sudainavo keliatą dainelių, kurios išėjo labai gražiai; taip pat dainavo atskirai Dailės Choro vyrai ir merginos. Choras turi gerų balsų, ypač iš vyrų.

Toliaus, šoko Vytautas Beliajus ir jo grupė, kurie išpildė visą likusią programą. Šoko įvairius lietuvių liaudies šokius ir kitų tautų, žydų, meksikonų ir kitų. Šoko grupėje, duetais ir solo, kurį išpildė Vytautas Beliajus. Su Birute jis šoko meksikonų šokius, o su Venetta Grybiute—žydų šokį. Visi šokiai buvo įdomūs ir gražūs. Publikai jie labai patiko ir po kiekvieno šokio šokikai buvo palydėti griausmingais aplodismentais.

Bernardas Cibulskis pagriežė akordijoną; tai jaunas, gabus vaikinas, Dailės Choro narys. Publikai jis labai patiko.

George Raško, Dailės Choro pirmininkas, buvo vakaro vedėjas. V. Dermaitis, choro mokytojas, aiškino šokių reikšmę. Visiems šokikams grojo Elena Petciukaitė iš Chicagos.

Šis parengimas detroitiečiams buvo didelė naujenybė. Girdėjau kalbant, kad tai buvęs geriausias ir gražiausias vakaras, kokį Detroito lietuviai buvo kada matę. Garbė Dailės Chorui, kuris stengiasi duoti publikai ką nors nauja ir gera. Užtai žmonės ir myli jo parengimus. Programai pasibaigus, buvo šokiai abejose svetainėse, jaunuoliai ir seniai linksminosi iki vidurnakčio. Šeimininkės ir darbininkai dirbo sušilę, kad patenkintų išalkusius ir ištroškusius. Dailės Choro merginos, pasipuošusios gėlėmis, tarnavo prie stalų, nešdamos užkandžius ir gėrimus. Biznis ėjo gerai ir visi buvo patenkinti.

Nežiurint susidariusių didelių išlaidų, chorui liks ir pelno. Dabar lauksim kito Dailės Choro parengimo.

Arpa.

DETROIT, MICH.

Svarbus pranešimas Detroito ir priemiesčių laisvamaniams.

Šeštadieny, **gruodžio 5 d.**, nuo 7:30 vakare, Draugijų svetainėje, 4097 Porter st. įvyks svarbus Detroito ir priemiesčių lietuvių laisvamanių susirinkimas. Čia bus diskusuojama reikalas Detroite organizuoti Lietuvių Laisvamanių Etinės Kulturos skyrių ir kiti reikalai.

Be skirtumo partijų, visi laisvos minties žmonės yra kviečiami šitame susirinkime dalyvauti.

A. M. Metelionis.

Traukinys užmušė lietuvį.

Elizabeth, N. J.—Lapkričio 17 d. čia buvo traukinio užmuštas Mykolas Vaitkevičius, 54 metų amžiaus lietuvis. Jis dirbo ant gelžkelio ir prie darbo įvyko nelaimė. Velionis buvo nevedęs. Taip pat netikėta mirtis ištiko Kastą Juozapavičių, 26 metų amžiaus lietuvį, kuris mirė po apendicičio opracijos. **Jų kaimynas.**

Pasikalbėjimas Maikio su Tėvu

—Tegul bus pagarbintas, Maike!

—Labas vakaras, tėve! Ar ne šalta tau vaikščiot?

—Biskutį šaltoka, vaike, ale norėjau ateiti pas tave ant rodos, tai nežiurėjau nei šalčio.

—Ar svarbus reikalas?

—Nežinau kaip tau, Maike, o man tai svarbus. Mane durnium išvadino ant visos publikos.

—Kas?

—Ogi Frenkis Vederas.

—Už ką?

—Visai be reikalo, Maike. Mudu susirokavom užtai, katras daugiau žinom. O jis tuoj ir pakišo man klausima. Sako. jeigu tu toks krabras vyčių generolas. tai išvirozyk, kur yra didesnis šaltis: prie žemės, ar aukščiau žemės?

—O ką tu atsakei, tėve?

—Aš jam išklumočijau, vaike, kad aukščiau yra daug šilčiau, ba tenai jau saulė netoli. Sakau, juk prie pečiaus visada daugiau šilimos.

—O ka jis atsakė?

—Jis. Maike, tuoj mano unara įžeidė. Sako, su šoble vaikščioji, ale vistiek burnas! Ir kad taip butų pasakęs kur niekas negirdi. o dabar publičnai, ant viso saliuno. Net bobos pradėjo juoktis, ką sėdėjo prie stalų alų gerdamos. Aš, Maike, cerplyvas žmogus, ale kai mane kas durnium pavadina, tai jau aš netyliu. Taigi nieko nesakydamas ir žiebiau Frenkiui per marmuzą. Generoliškai, Maike...

—Na, ir kuo tas baigiasi?

—Kaip pasibaigė, Maike, tai aš jau nežinau, ale žinau, kaip faitas prasidėjo. Kaip tik aš jam rėžiau, vaike, tai bartenderis tuoj už paipos ir man per nugarą. Aš pagriebiau už krėslo, o Frenkis iš užpakalio—capt mane už galvos. Aš tik pajutau, kad man pasidarė šilta-šilta ir tuoj aniuolai pradėjo giedoti... Kai aš vėliau atsipeikėjau, tai pamačiau, kad aš jau į ošpitalę nuvežtas. Taigi valuk to aš ir atėjau pas tave ant rodos.

—O ką čia aš galiu pagelbėt!

—Aš noriu, Maike, kad tu pažiurėtum į šitą savo knygą. Juk tenai turbut yra visi zakonai surašyti. Aš noriu žinot, kokią tiesą Frenkis Vederas turėjo mane durnium vadinti?

—Aš manau, tėve, kad tas Frenkis turėjo pilną teisę tave tokiu vardu pavadinti, nes nuėjęs saliunan tu pradėjai girtis savo dideliu žinojimu, o parodei, kad nieko nežinai.

—Kaip tai, Maike? Kaip tu gali sakyt, kad aš nieko nežinau?

—Tu tvirtini, tėve, kad aukščiau žemės yra šilčiau, o ištikrųjų yra visai atbulai. Dėl to tas žmogus ir pavadino tave nežinėliu.

—Jeigu jis butų mane pavadinęs nežinėliu, Maike, tai aš nebučiau supykęs. Ale jis pavadino mane durnium!

—Skirtumas tame nedidelis. tėve.

—Ne, Maike, aš su tuo nebusiu satisfait. Aš noriu paduot Frenkį ant sudo. Pasakyk man, kur yra geras lojaris. Tegul tuoj sureština ir paduoda provą ant akružno sudo.

—Tėve, aš duosiu tau geriausį patarimą: eik namo ir gerai išsimiegok. O išsimiegojęs neik į saliuną savo "žinojimu" girtis, tuomet niekas tavęs "durnium" nevadins ir bartenderiai kupros tau paipomis nelygins.

—Tfu, Maike! Ant šitokios rodos tai tik nusispiaut!

NACIAI IŠMETĖ TIKYBOS PAŽYMĖJIMĄ.

Iki šiol Vokietijoj buvo priimta žymėti asmens dokumentuose tikybą: "krikščionis," "liuterionas," "katalikas" ir taip toliau. Dabar vidaus reikalų ministeris įsakė tuos pažymėjimus išmesti. To vietoje bus žymima tik tiek: "tiki į Dievą" arba "be religijos."

JAPONŲ KARININKAS PERSIPIOVĖ PILVĄ.

Pereitą sąvaitę kiniečiai Kinijoj suėmė 14 japonų kareivių ir vieną jų karininką. Protestuodamas prieš tai japonų karininkas persiskrodė sau pilvą ir paleido žarnas. Pas japonus tai skaitosi "garbingu darbu." Tai taip vadinamas "hara-kiri."

ROOSEVELTAS JAU ARGENTINOJ.

Jungtinių Valstijų prezidentas Rooseveltas išvažiavo Argentinon į Amerikos respublikų taikos konferenciją, kuri atsidarė šią sąvaitę.

VARŠUVOJ SUSTREIKAVO STUDENTAI.

Šeši šimtai studentų Varšuvos universitete paskelbė streiką ir užsidarę mokykloj pareiškę neišeisią iš tenai patol, pakol žydai studentai nebus atskirti nuo krikščionių studentų.

ĮDOMI LIETUVOS KARČIAMŲ ISTORIJA.

Linksmi ir graudinti nuotikiai.

Patekus į vieną-kitą Lietuvos vietą, pravažiuojant vieškeliais, plentais, prie kaimų, dvarų miestelių užtinkame baigiančių griuti pastatų. Retas kas pagalvotų apie tų pastatų atsiradimą, bei jų liudną galą. Vietos žmonės tokius stovinčius, apleistus namus vadina karčiamomis. Apie jas turi ir pasakų sukurę. Pasakoja, kad ir dabar prie senų karčiamų velniai naktimis kadrilius šoką, panaites vedžioja, viens kitu jodinėja, griežia armonikėlėmis ir, sutikę vėlai grįžtant pakeleivį, kviečia į karčiamą išgerti. O kada toks užeinąs į karčiamą — išeinąs labai girtas ir grįžęs į namus, kišenėse randąs pridėta arklių mėšlo, ragų, jaučių uodegų ir kitokių biaurybių.

Senovės karčiamos yra liudnos atminties paminklas. Lietuvis, vilkdamas sunkią baudžiavą, karčiamose skandino sielvartą ir naikino turimą turtą.

Įdomu, kaip atrodė senovės karčiamos? Jos buvo statomos murinės ir didelės. Turėjo didelius užvažiuojamuosius kiemus. Visas gyvenimas maišėsi viename arba dviejuose kambariuose. Karčiamų atidarymo ir uždarymo laikas nebuvo nustatytas. Čia dieną ir naktį virė gyvas gyvenimas, maišėsi žmonės, šinkorius mikliai padavinėjo degtinę. Degtinę pardavinėdavo gorčiais, kvortomis ir puskvortėmis.

Karčiamos visada budavo pilnos žmonių. Į jas užsukdavo iš tolimų vietų svečiai ir sustodavo pasilsėti kelionėje išvargusiais arkliais ir patys sušildavo. Čia nuolat alkunėmis trynėsi visokie meistrai, mužikai, bernai, vežikai, vengrų "daktarai," rusų žvalgyba ir kiti.

Senovės karčiamos buvo lyg ir kokios pašto agenturos: čia žmonės iš atvažiavusiųjų išgirsdavo, kas dejosi kitur, kokios yra prekių kainos, pasidalindavo įspūdžiais, pasišnekėdavo.

Karčiamų savininkai turėjo teisę, kas jiems nepatinka, karčiamon neįsileisti. Moterims buvo užginta į karčiamas vaikščioti. Pasigėrusio vyro, ar sunaus, ji turėjo laukti lauke, kada šinkorius jį išmesdavo už apykaklės. Vėliau, dvarininkai buvo davę parėdymą, kad girtų išmesti negalima, ir šinkorius turėdavo duoti suolą nusigėrusiam išsimiegoti.

Kad karčiamose butų linksma, šinkoriai pasikviesdavo štukorių. Meškininkai atvesdavo šokinti meškas, stipresniems vyrams leisdavo su jomis eiti imtynių. O jei kuris nugalėdavo mešką, gaudavo puskvortę degtinės. Dažnai imtynės baigdavosi liudnai. Grįždavo žmoneliai sulaužytais šonkauliais.

Budavo karčiamose ir visokių karabelninkų su bezdžionėmis, papugomis ir kitais svetimų kraštų gyviais. Kada tokie štukoriai atsilankydavo, tai žmonės iš dvarų ir kaimų bėgdavo lyg į atlaidus. Publika ir tarpusavyje lenktyniaudavo kas daugiau ir greičiau išgers degtinės.

Turtingesnieji dvarininkai, norėdami pasijuokti iš baudžiauninkų, prasimanydavo šposų. Pasakoja, kad vienas dvarininkas, rodos, nuo Eržvilko, mėgdavęs nuo ryto ligi vakaro sėdėti karčiamoje. Atsinešęs daug pinigų, siulydavo: kas pabučiuos sau į koju pirštus, gaus tiek ir tiek pinigų.

Yra įdomu žinoti, kas tas senovės karčiamas valdė? Istorija sako, kad jos daugiausia buvo dvarininkų žinioje. Jie, turėdami bravorus, statydavo namus ir samdydavo šinkorius. Šinkoriais buvo daugiausia žydai. Žydai, pažindami vietos žmonių budą, puikiai juos mokėjo įtraukti į karčiamas ir įpratinti gerti degtinę. Jie net pristatinėdavę degtinę į namus ir duodavo į kreditą. Užtat, vos sulaukę javų kulimo meto, jie važiuodavo pas ukininkus atsiimti užmokestį rugiais. Už palaukimą žydai gana skaudžiai ukininkus nupešdavo. Jie neaplenkdavo net ir bernų, samdinių. Šitie vogdavo iš gaspadorių viską ir nešdavo šinkoriui, kad galėtų gauti degtinės.

Buvo karčiamų, kurios stovėjo parubežiuose. Jos taip pat buvo žydų rankose. Jose sustodavo daugiausia kontrabandininkai, rusų sienos sargai, arkliavagiai, kriminalistai, čigonai. Jie papirkinėdavo sienos sargus ir čia pat išgerdavo magaryčias. Šinkoriai kai kada buvo tarpininkai, bet kartu ėjo ir žvalgybininkų pareigas. Jau nuo senai buvo garsios Žagarės, Joniškio, Viekšnių ir Skuodo karčiamos. Tai buvo typingi Lietuvos "hoteliai."

Dabar tokių "įstaigų" Lietuvoje jau kaip ir nėra. Po karo jos jau nebeatsigavo. Tsb.

SENŲ ŽMONIŲ PASAKOJIMAI.

UŽKEIKTI PINIGAI.

Kur guli užkasti žemėj turtai, tenai dažnai dega liepsna, reiškia, auksas vėdinasi.

Senesni žmonės da ir dabar pasakoja apie žemėje paslėptus, užkastus užkeiktus pinigus. Daugelį tų lobių žmonės įvairiais laikais buvę radę, tik negalėję jų išimti. Esą kitą kartą žmogus pinigus jau atsikasdavęs, pradėdavęs juos skaityti, bet tuo metu kažkas imdavęs jį smaugti, ir lobio radėjas mesdavęs puodą su pinigais atgal į duobę ir vėl užpildavęs žemėmis. Po to tokiam žmogui pasidarydavę lengviau ant širdies.

Vienas senis pasakojo tokį atsitikimą. Važiuodami vakare pamatėm, kaip vienoj vietoj žybtelėjo liepsna. Žybtelėjo vieną kartą, kitą, trečią.

—Žinai, ką, Simon,—sako mano draugas. — Pasižymėkime šitą vietą, o rytoj vakare eisime kasti, nes čia dega pinigai.

Giltinė persekioja kasėjus.

Taip ir padarėm. Kitą vakarą išgėrėme bonką degtinės ir išėjome. Į vietą atėjoma apie vienuoliktą valandą. Vakar pasižvmėtą vietą suradome greitai. Na, ir valiai į darbą. Pakasėm duobe per vieną kitą lopetą, tik žiurim—prieš mus ant duobės krašto stovi žmogaus griaučiai. Iš baimės mums net akyse pažaliavo. Mudų iš duobės, — griaučiai vytis. Vijosi iki pat musu kaimo lauku rubežiaus. Po tokio atsitikimo mudu ilgai pasirgome, o pinigai. tur but, ir šiandien ten tebėra.

Mergos su skrynia auksu išnyksta, kaip nebuvusios.

Kitas 90 metų senukas apie užkeiktus pinigus papasakojo tokį atsitikimą. Sako, buvau dar apie 20 metų vaikinas ir mėgdavau pavakaroti po svetimus kaimus. Vieną kartą grįžtu iš vakaruškų apie vienuoliktą valandą. Staiga kelią man pastojo dvi merginos ir taip priilsusios, kad vos tik kalba. Ant kelio pasidėjusios nemažą skrynią. Priėjęs sakau, labas vakaras, jos atsako — labas, labas, iš kur grįžti, jaunuoli? Sakau, taip ir taip, buvau vakaruškose, dabar grįžtu namo. Gerai, sako jos, pabučiuok mudvi po tris kartus, mes tau atiduosim šitą skrynią. Aš pažiurėjau į jas—visai nepažįstamos mergos. Mergas bučiuoti nelabai mėgdavau, o čia dar dvi ir po tris kartus, tai ir sakau: "Žegnokitės, bučiuokite Dievą, o ne, tai!... Šalin su visa skrynia!" Ta akimirka tik sužvangėjo ta skrynia ir viskas dingo iš akių, o aš taip persigandau, jog sustyrau vietoje ir paskui vos vos atsigavau. Aišku, tai buvo užkeikti pinigai.

Užkeikta karieta nedavė auksą iškasti.

Mano senas diedukas taip pat pasakojo apie įdomų nuotikį.

Kai jis dar pusbernis buvo, Kauno—Radviliškio geležinkelio dar nebuvo, todėl Radvilišky ir kituose miesteliuose buvo paštas. O paštuose tais laikais budavo po kokia 10 arklių, penkios šešios karietos ir koki penki samdyti bernai, vadinami paštoriai. Taigi tie paštoriai—ar jie patys matė pinigus degant, ar iš senų žmonių pasakojimo žinojo, kad tarp Radviliškio ir Kotiškio kaimo didžiojoj lomoj buvusios pakastos trys bačkos pinigų, buk nuo kažkokio didelio karo laikų.

Tai ir susitarė penki paštoriai, pasidirbo ilgus geležinius štimpelius ir vieną vasaros vakarą nuėjo į didžiają lomą jieškoti paslėpto aukso. Sustojo greta vienas kito ir ėmė badyti žemę. Badė kokią valandą, kol atsibadė netoli pinigų. Bet tuo pat metu žiuri—nuo Šiaulių atvažiuoja kokia dešimts karietų. Paštoriai pametę darbą ir bėga į Radviliškį, vadinasi, reikia kinkyti arklius ir vežti ponus toliau. Parbėgę namo, klausia, kas važiavo. Nagi niekas nevažiavo ir niekas nebuvo. Paštoriai tuomet suprato, kad turėjo reikalą su užkeiktais pinigais.

Rusai paslėpę žemėj daug aukso, kad netektų vokiečiams.

Žmonėse ir dabar atsiranda pasakojimų apie paslėptus pinigus. Esą didžiojo karo metu, kai vokiečiai apie Lygumus, Pakruojį, Radviliškį apsiautė daug rusų, tai pastarieji, matydami, kad paklius į nelaisvę, kažkur tarp Josvilaičių ir Kauksnujų kaimų miške po didžiuliu ąžuolu paslėpę didelį katilą auksinių pinigų.

Šios kartos žmonės į tokius pasakojimus mažai dėmesio tekreipia, bet senieji da vis svajoja surasti kur nors užkeiktus lobius.

"L. U." **Teisiunas.**

MIRĖ GARSUS SOCIALISTAS DAŠINSKIS.

Varšuva. Spalių 31 d. mirė Lenkijos socialistų partijos vadas Ignas Dašinskis, susilaukęs 77 metų amžiaus.

Ignas Dašinskis 1920 metais buvo nacionalinio Lenkijos kabineto vice pirmininku, o vėliau buvo Lenkijos seimo pirmininkas. Budamas seimo pirmininku, jis turėjo didelį konfliktą su Pilsudskiu: Dašinskis smarkiai pasipriešino Pilsudskio diktatoriškiems užsimojimams ir Pilsudskis tuo metu savo sumanymų negalėjo įvykinti. "L. Ž."

KAIP KRIKŠČIONYS IŠNAIKINO JUODVEIDŽIŲ RESP. BRAZILIJOJ.

Žinome, jog septynioliktame amžiuje, beveik visam pasauly buvo vergija. Vergavo ir baltieji, bet juodaodžiai žmonės, baltųjų ponų nuomone, jokiu budu negalėjo buti laisvais žmonėmis. Jie buvo laikomi blogesniais sutvėrimais už kai kuriuos gyvulius. Afrikos amžinai žaliuojančiuose miškuose juodieji žmonės gyveno laisvi, nepripažindami baltųjų priespaudos. Ten buvo ruošiamos viduramžių laikais jų medžioklės. Portugalai, anglai, ispanai, francuzai ir arabai gaudydavo juos Afrikoj ir gabendavo į savo kraštus, kur paskiau parduodavo vergijon kaip gyvulius. Juodųjų medžioklės ir jais prekiavimas tais laikais buvo plačiai išsivystęs, nes buvo gana pelningas amatas. Ypatingai gera vergams rinka buvo naujai atrasta Amerika. Negrų medžioklėse daugiausia yra pasižymėję arabai. Baltieji užgrobę derlingus Naujojo Pasaulio plotus, jiems išdirbti ir padaryti pelningais laukais, pirko iš Afrikos medžiotojų juoduosius vergus ir gabeno juos į Ameriką.

Penkioliktojo amžiaus pabaigoje pradėjo eksportuoti negrus ir į Braziliją. Čia jie buvo priversti dirbti baltųjų kolonistų naudai, o už savo darbą gaudavo atlyginimą — rykščių.

Nepakęsdami žiauraus baltųjų elgesio, iš Afrikos atgabenti vergai ir vietiniai juodieji, pradėjo bėgioti iš baltųjų kolonijų į miškus. Tų pabėgėlių skaičius kas kart vis didėjo ir gubernatorius buvo priverstas steigti vergų saugojimui speciałę kariuomenę. Bet šių juodųjų vergų noras pasilaisvinti iš žiaurios baltųjų priespaudos ir nežmoniško elgesio su jais buvo toks didelis, kad nei kariuomenė negalėjo jų nuo to sulaikyti. Jie rasdavo budus pabėgti ir rinkdavosi buriais į saugesnes vietas, kur baltieji juos negalėtų vėl pavergti.

Šie pabėgėliai savo burimuisi pasirinko Alagoas estadą. Ten jie suorganizavo ištisą valstybę. Kadangi šioje vietoje, kurią jie buvo pasirinkę įsigyvenimui, augo ištisi palmių laukai, tai jie ir savo valstybę pavadino Republika dos Palmares.

Kiti vergai, dirbdami baltųjų plantacijose iš savo draugų sužinoję apie tokią pačiu vergų valdomą respubliką, stengdavosi kaip galėdami greičiau pasprukti iš savo pono nagų ir pasiekti tą laisvės šalį. Ir tos naujosios respublikos gyventojų skaičius kasdien didėjo naujų pabėgėlių atvykimu. Čia jie pradėjo skirstytis į apskritis—grupes vadinamas "quilombos." Žymesnės kilombos buvo šios: Zambi, Tabokas, Macaco ir Sacupira. Kiekviena šių kilombų turėjo savo vadą—monarchą. Jis gyveno savo "mussumboj" kartu su savo geraisiais patarėjais burtininkais.

Galingiausios kilombos buvo Macaco ir Sukupira. Macaco kilomba susidėjo iš 1,500 namų — budų su 8 iki 10 tukstančių gyventojų. Sacupira buvo kiek mažesnė, nes turėjo tik nuo 4 iki 5 tukstančių gyventojų. Macaco kilomba buvo kartu ir visos respublikos sostinė. Čia gyveno Palmares respublikos valdovas Gangazuma. Visos respublikos gyventojų skaičius laike 1640—1645 metu buvo pasiekęs iki 11 tukstančių žmonių.

Šie pabėgėliai čia niekeno nevaržomi ir nenaudojami tęsė sau ramų ir laisvą gyvenimą. Vėliau jie užmezgė ryšius su artimesnių vietų baltųjų kolonijomis ir prekiaudavo su jais. Žinoma, baltiesiems patikdavo tokia prekyba, nes jie palmariečius lengvai apgaudavo ir padarydavo gerą pelną.

Tai buvo olandų veržimosi į Braziliją laikais. Olandai mėgino užkariauti ir Palmares respubliką, bet palmariečiai juos taip sumušė, jog nei vienas nepaspruko gyvas.

Baltieji vergų savininkai neapkentė šios nepriklausomos juodųjų vergų respublikos. Ir 1675 m. lapkričio pabaigoje gubernatorius pasiuntė kariuomenę užkariauti Palmares. Bet šią kariuomenę palmariečiai pergalėjo ir išvaikė į visas puses. Tuomet gubernatorius padidino kariuomenę dvigubai ir pavedė vadovauti garsiam negrų medžiotojui kap. Fernao Cazzilhos. Po didelių kovų, po didelio kraujo praliejimo, palmariečiai buvo priversti sutikti su gubernatoriaus pažadais ir grįžti pas baltuosius. 1678 m. rugpiučio 18 d. į Recife atvyko Palmarės valdovas su savo šeima.

Vado sugrįžimas pas baltuosius tačiau nei kiek nesumažino juodųjų norą buti laisvais. Vėl pradėjo kurtis nauja Palmaros Pernambuco estada, kur buvo valdomi naujo vado Zambi. Gubernatorius vėl siunčia kariuomenę į Palmares. Bet vėl negrai lieka laimėtojais ir dar geriau įsikuria šiose vietose. Truko jiems tik baltųjų civilizacijos ženklo—kanuolių.

Baltųjų karo vadas pralaimėjęs mušį pasitraukė į Porto Calvo, kur padidino savo burius dar 7 tukstančiai ginkluotų vyrų ir pasiruošė naujam puolimui. Šis antras puolimas buvo pasibaisėtinas. Čia buvo vartojamos žarijos, verdantis vanduo, užnuodytos vilsnos. Baltųjų artilerija buvo paleista darban išgriovimui pilių, kuriose užsidarę su primityviais savo darbo ginklais narsiai gynėsi juodieji vergai.

Įėję į pilį, baltieji pergalėtojai pamatė baisų vaizdą. Didžiuma šių juodųjų nusižudė, tuo įrodydami, kad lengviau yra mirti, negu vergauti.

Tokiu budu galutinai liko išnaikinta ši maža Palmares valstybėlė, nors jos gyventojai ir gana ramus buvo.

Iš Brazilijos "Ryto."

KODĖL JAPONAI NEPASIDUODA NELAISVĖN.

Japonijos kareivis, jeigu karės metu patenka į nelaisvę, tai tokiam nevalia sugrįžti atgal į Japoniją. Nuo pat jaunystės kiekvienam japonui aiškinama, kad pakliut nelaisvėn reiškia bemaž tą patį kaip išduot savo šalį. Rusijos-Japonijos karėje japonai į nelaisvę nesidavė paimt. Jeigu negalėjo pabėgti, tai nusižudė. Japonijai užgrobiant Mandžuriją, dėl kurios susidurė su Kinija, vienas japonų lėktuvas priverstas buvo nusileisti kiniečių pusėje netoli fronto. Kuomet užklausė japonų komanduotoją kodėl nesiskubina gelbėt patekusių nelaisvėn jų lakunų, komandierius atsakė: "Jie žino, ką turi daryti." Reiškia, turi nusižudyti, kad priešas nepaimtų. Lakunai taip ir padarė, uždegė savo lėktuvą ir patys nusišovė. Japonijos valdovai tuomi labai didžiuojasi.

Įvairios Žinios.

Sovietų Kongresas Užgyrė Naują Konstituciją.

Pereitą sąvaitę Maskvos Kremliuje susirinko VIII-tasai Sovietų Sąjungos Kongresas, kurio svarbiausis uždavinys buvo užgirti naują Sovietų konstituciją, ką jis ir padarė.

Kongresą atidarant kalbėjo pats Stalinas, kuris labai retai viešai kalba.

Kongrese dalyvauja apie 3,000 delegatų, kurie atstovauja visas Sovietų Sąjungos respublikas. Prieš šį visuotiną Rusijos kongresą, atskirose respublikose įvyko visa eilė vietinių kongresmanų, kurie svarstė naujosios konstitucijos projektą. Visi jie tą projektą užgyrė.

"Naujoji Sovietų Sąjungos konstituciia yra demokratiškiausia iš visų konstitucijų, kokios tik yra pasaulyj," sako Stalinas.

Ji suteikia Sovietų Sąjungos piliečiams plačiu laisviu, grąžina visiems teisę balsuoti valdžios rinkimuose ir iki tam tikro laipsnio atstato teisę turėti privatinę nuosavybę ir vesti privatinį biznį.

Sovietų priešai aiškina, jog tokia konstitucija įvedama dėl to, kad komunizmas pasirodė praktikoje neįvykdomas.

Bet Sovietų vadai sako, jog šita konstitucija kaip tik ir yra žingsnis į komunizmą. Iki šiol Rusijoj buvęs ne komunizmas, tik paruošimas komunizmui dirvos.

RAGINA SAMDYTI VYRUS VIRŠ 40 METŲ.

Išvažiuodamas Pietų Amerikon į taikos konferenciją, prezidentas Rooseveltas pereitą sąvaitę pasakė prakalbą, kurioj jis ragino fabrikantus parupinti darbo tiems darbininkams, kurie jau perėjo 40 metų amžiaus. Mat, dabartiniu laiku tarp Amerikos kapitalistų yra nusistatymas neimti darban senesnių kaip 40 metų. Tas labai aiškiai matosi iš šelpiamųjų sąrašų, sako Rooseveltas. Pramonei atgijus ir samdai pagyvėjus, šelpiamųjų sąrašuose liko nepaprastai didelis nuošimtis senesnių ir neišlavintų bedarbių. Fabrikantų draugijos pirmininkas Sibley pasižada, kad fabrikantai duos darbo dar 4 milionams bedarbių, kurie dar gali dirbti.

200,000 DARBININKŲ LYDĖJO SALENGRO KUNĄ.

Laidojant buvusio Francuzijos vidaus reikalų ministerio Salengro kuną, Lille'o miesto gatvėmis žygiavo 200,000 darbininkų. Daug darbininkų buvo atvažiavusių iš Paryžiaus ir net iš Belgijos. Salengro buvo socialistas ir padarė darbininkams labai daug gero.

LOWELLY AREŠTUOTA MONIKA LUKIENĖ.

Lowell, Mass. — Pereitą sąvaitę čia buvo areštuota Monika Lukienė užtai kad šaukiama nestojo į teismą. Ji buvo šaukiama teisman dėl užlaikymo bravorėlio savo namuose.

AIRIJOS FAŠISTAI VAŽIUOJA ISPANIJON.

Šiomis dienomis Airijos fašistų lyderis gen. O'Duffy išplaukė su 40 savo šalininkų Ispanijon "tikėjimo ginti." Paskui jį plauksią da 1,000 žaliamarškinių airišių.

Nelaimė Chicagoj.

65 žmonės sužeisti, o 7 užmušti.

Pereitą sąvaitę Chicagoje įvyko traukinių katastrofa. Chicagos-Milwaukee geležkelio plieninis traukinys, bėgdamas dideliu greitumu į šiaurę, pasivijo vietinį Chicagos ekspresą, kuris buvo sustojęs Granvillės stoty pasažierių pasiimti, ir smogė į paskutinį vagoną, sugrusdamas jį kruvon kaip koki teleskopą..

Nelaimė įvyko ant iškeltojo geležkelio, apie 20 pėdų virš gatvės, ir daug žmonių nukrito žemėn. Kadangi tai atsitiko nakties laiku, tai vaitojimas sužeistų žmonių patamsy darė šitą nelaimę da klaikesne. Iš viso buvo 65 žmonės sužeisti ir 7 užmušti vietoje. Bet daktarai vėliau sakė, kad mirčių busią daugiau, nes kai kurie buvo sužeisti labai sunkiai ir pasveikti negalės.

LIGONIS APGAUDINĖJO DAKTARUS 6 METUS.

Leipcigo teismas šiomis dienomis svarstė įdomią Eriko Šotge bylą. Šotge šešerius metus mulkino įvairius gydytojus, įrodinėdamas, kad dėl jų gydymo serga vidurių kraujo išsiliejimu. Kraujo išsiliejimo "seansus" Šotge labai gerai padarydavo, išgerdamas didelę gyvulių kraujo porciją. Jam pasisekdavo gauti atitinkamą liudymą ir jis gaudavo iš jį "nugydžiusių gydytojų" atlyginimą už jo sveikatai padarytą skriaudą.

Galų gale apsukrieji gydytojai įtarė Šotge simuliuojant. Jis buvo paguldytas ligoninėn ištirti. Staiga io valizėje buvo rastas butelis su gyvulių krauju... ir viskas paaiškėjo.

AMERIKOS LAKUNAI PINIGAUJASI ISPANIJOJ

Amerikos lakunai Ispanijoj dažnai kovoja vieni prieš kitus, nes vieni jų tarnauja respublikai, o kiti — bandito Franco armijai. Respublikos pusėj esą žinomi 4 geriausi Amerikos lakunai. Jie gauną $1,500 algos į mėnesį ir prie to da po $1,000 dovanų už kiekvieną nušautą žemėn priešo orlaivį.

PRIE MADRIDO NUŠAUTAS ŽEMĖN KARALIAUS BROLVAIKIS.

Pasirodo, kad su Ispanijos banditais ėjo iš vien prieš respublikos valdžią ir buvusio Ispanijos karaliaus Alfonso brolvaikis, kunigaikštis Alfonsas Burbonas. Jis buvo prie Madrido lojalistų nušautas žemėn su visu orlaiviu ir užsimušė. Šitas karališko kraujo žmogžudys mėtė į Madridą bombas, žudydamas beginkles moteris ir vaikus.

Rooseveltas Paseno.

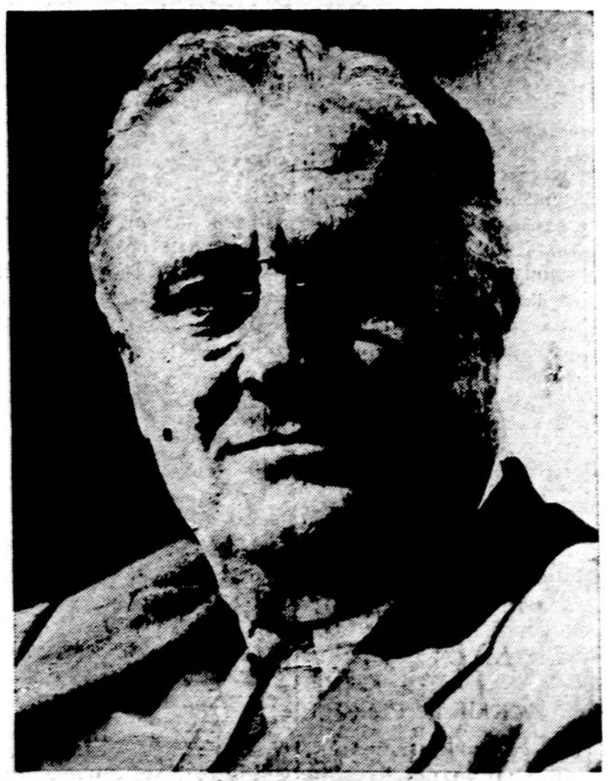

Šis Roosevelto atvaizdas buvo padarytas jau po rinkimų. Jo veido raukšlės parodo, kiek jis per rinkimus paseno.

KENOSHA, WIS.

Išvažiavo Floridon žiemą praleisti.

Draugė Julė Brazevičienė-Braze, žinomo čia veikėjo ir "Keleivio" platintojo C. K. Brazevičiaus žmona, šiomis dienomis išvažiavo į Miami, Floridą, praleisti žiemos sezoną (Floridoj per žiemą buna šilta). Ji bus tenai iki gegužės mėnesio, aplankys dukterį ir žentą, kurie gyvena Altoonoj, Fla. Dukters vardas Jadvyga. Ji yra ištekėjusi už B. V. Jahnseno.

Įdomu, kad draugų Brazevičių vaikai išvažinėję ir gyvena toli nuo namų. Jų sunus Vytautas yra išvažiavęs į Honolulu, Havajų salose, kur jis turi gerą Jungtinių Valstijų valdžios tarnybą. Bet tenai gyvendamas jaunas Brazevičius su "Keleiviu" nepersiskiria. Maikis su Tėvu keliauja pas jį į Havajų salas kas sąvaitė. **Brazevičių draugas.**

CAMDEN, N. J.

Musų miesto seną gyventoją V. Patalavičių patiko nelaimė. Važiuojant jam automobilium atbėgo kitas ir visu smarkumu kirto į šoną ir mašina apsivertė du sykiu. Patalavičiaus mašina visiškai sugadino, patį sunkiai sužeidė, labiausiai užgavo kairįjį šoną ir ranką, bet kaulų nesulaužė, yra vilties greitai pasveikti. Patalavičius buvo trumpą laiką ligoninėje, dabar gydosi namuose.

Lapkričio 12 d. E. Starvinas (rusinas) kalbėjosi su savo šeima kaznio reikalais (jie turi krutamų paveikslų biznį), staigiai nusviro galva ir mirė. Jo moteris Lietuvoje. Seniau to rusino žmona buvo ištekėjus už V. Patalavičiaus, paskiau ji persiskyrė ir apsivedė su minėtu rusinu. Dabar vėl paliko našlė. **Camdenietis.**

CLEVELAND, OHIO.

Lapkričio 14, Juozas Ramanauskas su savo žmona apvaikščiojo 25 metų vestuvių sukaktį. Ta proga, vietos geri draugai surengė puikų pokylį ir gausiai apdovanojo. Pokilyje dalyvavo skaitlingas draugų ir kaimynų burelis ir jaukiai linksminosi. Dukterys, Onutė ir Juozafina padainavo specialiai pritaikytas savo tėvelių jubilėjui dainas. Ramanauskai visiems svečiams ir rengėjams taria ačiu už gausingas dovanas ir už surengimą taip puikaus paminėjimo. **Rep.**

YRA DAR 9,000,000 BEDARBIŲ.

Federalės šalpos administratorius Hopkins praneša, kad dabartiniu laiku Jungtinėse Valstijose esą apie 9,000,000 žmonių, kuriems nėra jokio darbo. Ir jis priduria, kad nežiurint kaip gerai darbai eitų, visų darbininkų pramonė jau nesunaudos. Jeigu šiandien galima butų pasiekti net tokio darbymečio, koks Amerikoj buvo 1929 metais, tai vistiek 7,000,000 žmonių butų be darbo. Ir tolyn bedarbių skaičius bus vis didesnis, nes kas metai Jungtinėse Valstijose priauga vis apie 500,000 darbininkų.

Telefonas: Yark 3165
DAKTARAS
A. L. Graičunas
Physician and Surgeon
Valandos: 8 iki 11 ryto,
6 iki 9 po pietų.
3310 SO. HALSTED STREET,
CHICAGO, ILL.

Kas Mums Rašoma.

Juozas Trebovskis nori but kalėjime.

Worcester, Mass. — Juozas Trebovskis vėl pagarsėjo. Už plėšikavimą jis čia buvo nuteistas 4 metams kalėjiman, bet atsėdėjus jam 2 metu, valstijos Board of Parole norėjo jį paleisti kaip "pavyzdingą kalinį," tačiau jis atsisakė iš kalėjimo eiti. Jis sakosi norįs but kalėjime dėl to, kad čia uždirbas daugiau pinigų negu laisvėj budamas. Taigi valdžia paliko jį sėdėt toliau. Tai yra tas pats Trebovskis 1934 metų 29 sausio išplėšė Worcestery A. Katkausko krautuvę prie Millbury st., išnešdamas už $300 prekių. Apie tą patį laiką buvo išplėšta ir lenkų bažnyčia. Sakoma, kad tai irgi buvęs Trebovskio gengės darbas. Sakoma, kad Trebovskis yra lietuvis, bet su lenke apsivedęs ir skaito save lenku. **A. K.**

Kazys Spurgis esąs 'lenkas.'

Torrington, Conn. — Nesenai "Keleivy" tilpo iš Torringtono žinia, kad lietuvis Kazys Spurgis saliune papiovęs lietuvį Skrabulį. Turiu pasakyti, kad Kazys Spurgis yra ne lietuvis, bet lenkas. Aš pažinojau jį gerai, nes dirbau kartu su juom. Su lietuviais jis nieko bendra neturėjo, vien tik su lenkais draugavo. **J. Symanaitis.**

Mirė Pittsburghe sandariečių veikėjas.

Pittsburgh, Pa. — Šiomis dienomis čia mirė vietos sandariečių veikėjas Pranas Piksris. Buvo da nesenas, vos 48 metų vyras. **Vietinis.**

SUTAUPYK PINIGŲ PIRK DABAR
Gražiausią—rankų darbo
AKORDIONĄ

Visokeriopo typo
Ir negirdėtai.
ŽEMA KAINA
Užeikit ypatiškai pamatyt.
Pagrokite ant jų.
Mažus rankpinigius padėjus bile akordionas bus jums laikomas.
ITALIAN ACCORDION MFG. COMPANY
323 W. Polk Street, Chicago, Ill.
Jeigu gyvenate toli ir ypatiškai atsilankyt negalite, parašykite, mes prisiųsime kataliogą nemokamai. Mes taisome ir imam senus instrumentus mainais.

LAIVE SUDEGĖ 8 ŽMONĖS.

Louisianos pakrašty sudegė prekių laivas "Scantic," kuriame žuvo ir 8 darbininkai.

PAJIEŠKOJIMAI

Pajieškau savo moters Rožės Tenanienės, po tėvais Bauloniutė ir dukrelės Jennies. Juodvi mane apleido

šių metų liepos 7 d. Motina pasiėmė dukrelę ir išvažiavo, ir nežinau kur ir dėlko. Mano žmona 24 m., 5 pėdų aukščio, šviesiai tamsių plaukų, mėlynų akių, apvalaus veido, sveria 155 svarus, gražiai atrodo. Dukrelė 4 metų ir 8 mėnesių, mėlynos akys, sveria 48 svarus, gražiai atrodo. Rožyte ir mylima dukrele, grįžkite atgal ir gyvensime kuogražiausiai. Aš žinau, kad kkas nors jumis įmokino. Kurie praneš teisingą jos adresą, duosiu $25 dovanų. Michael Tenanis (9
82 Town Hill ave., Danbury, Conn.

Liudvika Paulauskiutė po vyru Meškunienė, pajieškau pusbrolio FELIKSO KRASTIKO, Bubriškių kaimo, girdėjau kad gyveno kur apie Philadelphia, Pa. ir JUZĖS GRIGARAVIČIUTĖS, gyvena kur tai apie Chicagą arba Detroit, Mich. Prašau atsišaukti; kurie žinote kur jie gyvena, malonėkite pranešt jų adresą. (9)
Liudvika Meškunas
49 Plantation st., Worcester, Mass.

Pajieškau pussesorės Veronikos Daugirdžiutės, po vyru Shedienė, Kauno guber., Tauragės apskr., Eržvilko miestelio. Meldžiu atsišaukti, arba kurie žinote, malonėkite pranešti jos adresą; busiu dėkinkga. (1)
Ona Citavičienė
90 George st., Brooklyn, N. Y.

APSIVEDIMAI.

Pajieškau apsivedimui vaikino arba našlio nuo 40 iki 50 m. amžiaus. Aš esu mergina 40 m., 5 metai iš Lietuvos. Atsišaukdami malonėsite prisiųsti ir paveikslų. Geistina kad farmeriai atsišauktų.
Josephine Urboniutė
6½ Oak st., Inkerman, Pa.

FLORIDA.

Kurie norite pigiai pragyventi kur nėra žiemos, patalsyti sveikatą. Mes turime kambarių, graži vieta, orančių sodas, netoli juros, gerai žvejoti, 10 mylių į South No. Bunnell, Fla., prie kelio U. S. No. 1. Kaip atvažiuot, nurodysiu laišku. (1)
S. JONAITIS
Star Route, Bunnell, Fla.

SIENINIAI
KALENDORIAI
1937 METAMS.
Užlaikau daug visokių rušių ir visokia kaina Sieninių Kalendorių. Biznieriams padarome su jų apgarsinimais ir pigiai. Kurie norėtų pardavinėt pavieniais, geros išlygos. Turime ir Dariaus-Girėno Kalendorių su jų aeroplanu. Prisiunčiame į namus kas pareikalauja. Z. GILEVIČIUS, (-)
73 Hartford Ave.,
NEW BRITAIN, CONN.

Moderniškas Mokslas Pagerino Populiarų Vaistą

Jei jusų organai yra nusilpę ir jaučiatės pasenę, bandykit naująjį Nuga-Tone—tą stebėtinąjį gelbėtoją—dabar moksliškai sustiprintą su gerai žinomais VITAMINAIS A ir D. Tas tikrasis vaistas sustiprina įvairius žmogaus kuno organus, pagerina apetitą, sustiprina virškinimo organus ir išsivalijimo procesą. Suteikia naujos pajėgos muskulams ir nervų sistemai ir atsparumą. Daugelis skelbiasi, kad NUGA-TONE padėjo tenai kur kiti vaistai nieko negelbėjo. Sužadinkite savo sistemą Naujam Gyvenimui, imdamas sustiprintą Nuga-Tone, kurs parsiduoda su garantija pas visus vaistininkus. Pinigus grąžinsim, jei nepatenkintas.
Nuo užkietėjimo imk—UGA-SOL—tai idealus liuosuotojas, 25c ir 50c.

GERAS PASIULYMAS!

Jieškau žmogaus, kuris nori įsigyt tikrai gerą Farmą, gali pirkti, arba duosiu naudotis dykai. Farma gerai įrengta, su gyvuliais ir padarais. Farma neša į mėnesį $80 gryno pelno. Visur ir viskas "keš" užmokėta ir turiu bankose pinigų. Bet aš esu jau per prastas farmerys, laikau berną. Kuris norėtų su manim kartu gyvent ant mano farmos, aš sutikčiau jam užrašyt pusę farmos, bet payesčiau valdyt visą. Gali but singelis arba ženotas, tik ne per jauni ir su nedidele šeimyna. Farma geroj vietoj, 1,400 akerių, geros ganyklos, žemė gera ir viskas auga, randasi 19 mylių nuo Tacoma, Wash. prie didelio cementinio kelio. Kurie norėtų įsigyt puikų gyvenimą, parašykite teisingai apie save, kiek esi vertas ir kokio turto. Tie, kurie visai nieko netur, nerašykite, tikieto atvažiuot aš nepirksiu.
PETER MEŠKINIS (1)
R. 1, Box 130, Eatonville, Wash.

Toronto Lietuviai!
Broliai Samoskai, atidarė antrą krautuvę, lietuvių centre,
664 QUEEN ST., WEST,
Kurioje gaunama visokio Tabako ir jo išdirbinių. Saldainių, Minkštų Gėrimų, Magazinų ir Laikraščių.
Čia jus rasite draugišką ir teisingą patarnavimą. Lietuviams nereikės jieškoti "KELEIVIO" toli, rasit musų Krautuvėje pas savus.
664 QUEEN STREET, WEST.

AR ROMOS
Popiežius *yra* **Kristaus Vietininkas?**
PARAŠĖ KUN. VALADKA

SKYRIUS I. Aiškinama laikai ir aplinkybės kada į Pasaulį atėjo Kristus. Pagoniška tų laikų vienybė. Pirmieji Kristaus žodžiai nuskriaustoms minioms.

SKYRIUS II. (1) Jeruzalės bažnyčia. (2) Antijochijos bažnyčia. (3) Bažnyčia Mažojoj Azijoje. (4) Romiškoji bažnyčia.

SKYRIUS III. Ar Jezus Kristus buvo Romos Katalikas?

SKYRIUS IV. Kaip profesorius Pr. Bučys, Kaune Kunigų Seminarijoje dėstydamas fundamentalinę teologiją, aiškino kokių esama valstybėje administracijos formų. Aiškindamas tas formas, jis pridavė didelę reikšmę monarchijoms, bet tik su tokiomis formomis, kaip šiandien yra romiškoje bažnyčioje.

SKYRIUS V. Popiežių vardai iš devinto šimtmečio ir jų darbai.
SKYRIUS VI. Kryžiaus Karai ir popiežius Urbonas II. Inkvizicija ir popiežių prakeikimai.

SKYRIUS VII. Romos bažnyčios nuopelnai Francuzijai 1896 m. Filipinų revoliucija ir priežastys, kurios tą revoliuciją iššaukė. Romos bažnyčia Ispanijoj ir Meksikoj.

SKYRIUS VIII. Šiandieninis supratimas tikinčiųjų lietuvių apie kitas bažnyčias. Reformatorių pradžia, jų pasišventimai ir pareiškimai plačiai žmonijai kokių reformų jie reikalauja Dievo bažnyčioje. Kaip popiežius Leonas X pardavinėjo indulgencijas.

KIEKVIENAM ROMOS KATALIKUI reikėtų perskaityt tą knygą, nes jojeras daug reikalingų dalykų ir geriausiai galės susipažint su visa katalikiškos bažnyčios praeitimi.

KIEKVIENAM LIETUVIUI, kuris turi vienokį ar kitokį supratimą apie tikėjimą arba tikėjimą skaito kaipo žaislą ir tamsinimą plačios visuomenės, ypatingai reikėtų tą veikalą perskaityti. Taip aiškina savo knygoje kun. M. Valadka.

Knyga apie 230 puslapių, didelio formato; spauda aiški.
Audimo viršeliais, gražiai sidabriniais raidėm įspaustas knygos vardas, KAINA $2.00.
Tvirtais popieros viršeliais, kaina $1.25.
Galima gaut pas autorių, sekančiu adresu:
REV. M. VALADKA, R. D. 2, DALTON. PA.
Taipgi galima gaut tą knygą nuordyta kaina ir
"KELEIVIO" KNYGYNE
253 BROADWAY, SO. BOSTON, MASS.

SVEIKATA
TAI DIDELĖS SVARBOS VEIKALAS KIEKVIENAM ŽMOGUI.
Toje knygoje yra pamatinės žinios iš Anatomijos, Fiziologijos ir Hygienos.
Kas skaitys tą knygą, tas sužinos apie savo kuno mechanizmą ir tokių dalykų, kokių pirma nežinojo.
Knyga labai puikiai iliustruota, taip kad kiekvienas aiškiai gali suprasti ir matyti savo kuno organus paveiksluose.
Knyga 340 puslapių, gražiai audimu apdaryta.
Kaina $2.50
KELEIVIS
253 Broadway So. Boston, Mass.

Worcesterio Lietuvių Išdirbystės Alus
Brockert's ALE
KURIE NORI TIKRAI GERO ALAUS ATSIGERTI—PABANDYKIT TIKRO LIETUVIŠKO ALAUS.
JAU GAUNAMAS IR BONKUTĖSE
PRAŠYKITE VALGYKLOSE IR TAVERNOSE.
BROCKERT BREWING CO., Inc.
TELEFONAS Worcester—5-4334
81 LAFAYETTE ST., WORCESTER, MASS.
BOSTONO APIELINKĖS ALAUS PARDAVĖJAI, KREIPKITĖS
CHARLES WAISHVILLE. Brockert Ale Distrib.
Telephone: DEDham 1731.

Brooklyno Lietuvių Organizacijų Konferencija Amerikos Lietuvių Kongreso Reikalu.

Protokolas.

Brooklyno ir apylinkės Amerikos Lietuvių Kongreso Komiteto pirmininkas J. Buivydas atidarė konferenciją 11 val. ryto, 22 d. lapkričio, Lietuvių Amerikos Piliečių Kliube, 280 Union Ave., Brooklyn, N. Y.

Konferencijos pirmininku vienbalsiai išrinktas V. Michelsonas, delegatas iš SLA. 38 kuopos.

Konferencijos sekretorium vienbalsiai išrinktas J. Siurba, Lietuvių Amerikos Piliečių Kliubo delegatas.

Mandatų komisijon paskirtas jaunasis K. Michelsonas ir K. Nasiunskas.

Į rezoliucijų komisiją išrinkti: Bimba, Tiškus, Buivydas, Stakovas ir Mureika.

Po to sekė komiteto pirmininko ir sekretoriaus pranešimai.

Komiteto pirmininkas J. Buivydas savo pranešime pažymėjo, kad po kongreso Komitetas negalėjo daug veikti dėl vasaros karščių. Vis dėl to buvo veikiama kiek galint. Pastaruoju laiku buvo kilus mintis surengti prakalbas Ispanijos klausimu, nes Ispanijos žmonių kova prieš fašizmą, už demokratiją šiandien žmonės yra labai susidomėję. Tačiau komitetas negalėjo tokių prakalbų surengti, nes iš vietos draugų socialistų pusės negavo pritarimo; vietos draugai iš LSS. 19 kuopos buvo tos nuomonės, kad Ispanijos klausimu musų komitetas neturėtų prakalbų rengti, nes mes užsibrėžę veikti tik Lietuvos klausimu. J. Buivydas mano, kad šioj konferencijoj reiktų nutarti veikimą praplėsti, kad butų galima veikti ne tik prieš Lietuvos fašizmą, bet ir prieš kitų šalių fašizmą.

Komiteto sekretorius J. Siurba savo raporte pažymėjo, kad iš Brooklyno apylinkės į Amerikos Lietuvių Kongresą buvo pasiųsta 38 delegatai. Komitetas, susidedantis net iš 25 narių, buvo nelankstus ir negalėjo kaip reikia veikti. Prie to dar nebuvo gero, harmoningo susitarimo pačiam komitete. Todėl komitetas ir nedaug tenuveikė. Atžymėjo, kad reikalinga šioj konferencijoj surasti budus, kaip harmoningiau veikti. Nurodė, kad Dr. Montvido prakalbų rengimo klausimu draugai iš LSS. 19 kuopos negerai pasielgė, nekooperavo su komitetu ir nesutiko rengti d-rui Montvidui prakalbas bendrai, komiteto vardu. O taip juk turėjo buti, nes d-ras Montvidas buvo atvykęs čia kaip Amerikos Lietuvių Kongreso Vykdomojo Komiteto atstovas... Pereitoj konferencijoj ir laike prakalbų (30 d. liepos) aukomis surinkta $42.-26. Išlaidų buvo $21.65, pas sekretorių dar randasi $20.61.

Pirmininko ir sekretoriaus raportai vienbalsiai priimti.

Po to pranešimą darė d-ras A. Montvidas, kurį į šą konferenciją prisiuntė Kongreso Vykdomas Komitetas.

D-ras Montvidas pranešė, kad jis buvo nuvykęs į Pittsburghą ir 15 d. lapkričio ten dalyvavo konferencijoj, o atvykdamas į New Yorką pakeliui sustojo Binghamtone ir Wilkes-Barre, kur bendro veikimo komitetai surengė jam prakalbų. Jis vyko į šią kelionę tikslu kuodaugiausiai naudos padaryti Am. Liet. Kongreso Vykdomam Komitetui. Kas liečia prakalbas Brooklyne, tai D-ras Montvidas paaiškino, jog apsiimdamas kalbėti LSS. 19 kuopai jis savo laiške pataręs LSS. 19 kuopos draugams susižinoti su vietos komitetu tuo reikalu. Kodėl čia toks nesusipratimas įvyko, tai jam nežinoma.

Toliaus raportuodamas apie Vykdomojo Komiteto darbuotę Dr. Montvidas pažymėjo, jog Chicagoj tas komitetas veikia gana harmoningai. Ragino veikti suartinai visoms pažangiosioms grupėms ir čia. Vietos (arba distriktų) komitetai turi autonomiją plačiau veikti, ne vien tik Lietuvos klausimu. Be to, kas yra užbrėžta Amerikos Lietuvių Kongreso, galima dar veikti ir kitais klausimais, sulyg savo nuožiura, sakė D-ras Montvidas.

Vykdomas centro komitetas negalėjęs į taip trumpą laiką labai daug nuveikti. Jis išsiuntinėjęs organizacijom, prisidėjusiom prie A. L. Kongreso, atsišaukimą ir nurodymus, kaip ir ką veikti. Pasiuntęs atstovą, Irg. Šolomską, į Kanados Lietuvių Kongresą atstovauti 80,000 Amerikos lietuvių, susirišusių su Amerikos Lietuvių Kongresu demokratinei tvarkai Lietuvoje atsteigti. Komitetas stengėsi surasti budus, kaip pagelbėti Lietuvos politiniams kaliniams, ir pereitą mėnesį jau tuos budus surado. Todėl keli šimtai dolerių jau pasiųsta į Lietuvą politinių kalinių pagalbai. Pinigai paskirti tiems kaliniams, kurie yra įkalinti dėl kovos prieš Lietuvos fašizmą. Dabar jau steigiama veikimo aparatas kolonijose. Jau įsteigta veikimo komitetai Pittsburghe, Binghamtone, Wilkes-Barre, Bostone ir kitose kolonijose; šiandien jau ir čia, Brooklyne, bus įsteigtas toks aparatas. O gruodžio mėnesį bus Chicagoj panaši konferencija. Kada įsteigsime aparatą, tada galėsime geriau ir daugiau veikti.

Toliaus D-ras Montvidas prisiminė, kad pažangiesiems žmonėms reikia bendrai veikti didesne plotme; reikia veikti bendrai prieš karą ir fašizmą. Šiandien fašizmas grasina pavojum visam pasaulyje. Akyvaizdoj to, mes negalime ginčytys dėl mažmožių.

Konferencijos dalyviai karštai delnais plodami priėmė d-ro Montvido raportą.

Atvykus į SLA. Pildomosios Tarybos posėdį, p-lė E. Mikužiutė, Kongreso Komiteto iždininkė, prie progos atvyko ir į šią konferenciją. Konferencijos pirmininkas pakvietė ją tarti žodį-kitą. Ji savo trumpoj kalboj pažymėjo, jog Kongreso Komitetas veikia kiek gali, ir ragino konferencijos dalyvius bendrai veikti. Daugiau darbo, o mažiau ginčų, pareiškė ji. Konferencijos dalyviai jos patarimą nuoširdžiai priėmė.

Po to sekė mandatų komisijos raportas. Komisija raportavo, kad viso dalyvauja 76 delegatai nuo 29 organizacijų ir atstovauja 3,103 narius. Delegatus prisiuntė sekamos organizacijos:

Lietuvių Darbininkų Susivienijimo septynios kuopos: 1, 13, 24, 47, 50, 200 ir 219.

Susivienijimo Lietuvių Amerikoje keturios kuopos: 38, 152, 234 ir 345.

Amerikos Lietuvių Darbininkų Literaturos Draugijos aštuonios kuopos: 1, 24, 55, 72, 81, 138, 172 ir 185.

Be to dar dalyvavo šios draugijos bei grupės:

Amalgamated Clothing Workers unijos lietuvių 54-tas lokalas su 1,100 narių.

Martino Liuterio Draugija su 112 narių.

Lietuvių Amerikos Piliečių Kliubas su 400 narių.

Aukščiausios Prieglaudos 22 kuopa.

Choras "Pirmyn" iš Great Necko.

Šv. Jono Krikštytojo D-ja iš Yonkers.

Komunistų Partijos lietuvių frakcija.

Aido Choras.

Šv. Vincento D-ja iš Yonkers.

Lietuvos Dukterų ir Sunų Pašalpos Draugija iš Great Necko.

Lietuvių Socialistų Sąjungos 19 kuopa.

Priėmus mandatus sekė diskusijos iškeltais klausimais. Diskusijoms pasibaigus, rezoliucijų komisija patiekė:

Rezoliuciją Amerikos Lietuvių Kongreso organizaciniais reikalais.

Jos turinys toks:

1. Brooklyno lietuvių organizacijų konferencija, susirinkusi 1936 metų 22 lapkričio dieną Lietuvių Amerikos Piliečių Kliubo svetainėje, kurioj 76 delegatai atstovauja 29 organizacijas su 3,103 nariais, pilnai užgiria Amerikos Lietuvių Kongreso Lietuvoje Demokratinei Tvarkai Atsteigti darbus ir tarimus, kurių svarbieji yra:

(a) Visais budais suvienytomis Amerikos lietuvių spėkomis padėti Lietuvos žmonėms prašalinti tautininkų partijos diktaturą su Smetona priešakyje ir atsteigti demokratinę santvarką.

(b) Rupintis abelnais Amerikos lietuvių kulturiniais reikalais ir

(c) Palaikyti Kongresą pastovia organizacija šių tikslų įvykdinimui gyveniman.

2. Ši konferencija pasisako už sudarymą Amerikos Lietuvių Kongreso Brooklyno Apylinkės Distrikto, kaipo pastovios įstaigos pravedimui kongreso ir šios konferencijos tarimų ir tikslų.

3. Konferencija taip pat pasisako už vienijimą šios apylinkės lietuvių pažangiosios visuomenės sekmingesnei kovai prieš fašizmą ir karo pavojų abelnai.

4. Konferencija išrenka vykdomąjį komitetą iš devynių narių, kurio pareiga bus darbuotis Clevelando Kongreso ir šios konferencijos dvasioje.

5. Jeigu kuris komiteto narys rezignuotų arba negalėtų funkcijonuoti komitete, tai jo vieton komitetas gali pasiskirti kitą narį. Bet toks asmuo turi but narys arba narė tokios organizacijos, kuopos bei draugijos, kuri yra prisidėjusi prie Amerikos Lietuvių Kongreso Brooklyno Apylinkės Distrikto.

6. Prie Brooklyno Distrikto gali priklausyti kiekviena tos apylinkės lietuvių organizacija, kuopa bei draugija, kuri užgirs šios konferencijos ir A. L. Kongreso darbus ir prisidės pagal išgalę su auka prie vykinimo gyveniman šios konferencijos ir kongreso nutarimų.

Rezoliucija vienbalsiai priimta.

Toliaus rezoliucijų komisija pasiulė priimti sekamus tarimus:

1. Ši konferencija užgiria Amerikos Lietuvių Kongreso tarimą pasiųsti tarptautinę delegaciją Lietuvon ištyrimui anti-fašistinių politinių kalinių buklės ir abelnai padėties ir pasižada remti Centro Komiteto pastangas tą tarimą įvykdyti gyveniman.

2. Ši konferencija užgiria Ispanijos Liaudies Fronto didvyrišką kovą prieš fašistus ir ragina visas lietuvių organizacijas bei draugijas padėti tiems kovotoams.

3. Konferencija pataria busimam Distrikto Komitetui šią žiemą surengti didelį bendrą lietuvių bankietą parėmimui Lietuvos žmonių, ypač politinių kalinių.

4. Konferencija pataria busimam komitetui surengti vieną didelį čiagimusių lietuvių jaunuolių artistų koncertą, apimant jaunuolius artistus visų srovių rytinių valstijų.

5. Konferencija pataria busimam komitetui dėti pastangas, kad suorganizavus ir palaikius Brooklyno ir kitose artimose kolonijose lietuvių kalbos mokyklas suaugusiems ir vaikams.

6. Ši konferencija kviečia visus Lietuvos žmones, kurie tik priešingi tautininkų diktaturai, bendromis spėkomis, be skirtumo partijų ir pažiurų, kovoti už tos diktaturos prašalinimą ir už atsteigimą Lietuvoje demokratinės santvarkos.

Visi šie rezoliucijų komisijos pasiulymai priimti vienbalsiai.

Rezoliucijų komisija taipgi pasiulė, kad Distrikto Komitetas butų išrinktas iš devynių asmenų, ir kad į tą komitetą įneitų atstovai nuo įvairių organizacijų. Konferencija su tuo sutiko, ir į komitetą tapo išrinkti:

K. Kreivėnas, nuo Lietuvių Amer. Piliečių Kliubo.

K. Načiunskas ir J. Buivydas, nuo Amalgameitų Unijos lietuvių lokalo 54.

V. Michelsonas, nuo Susivienijimo Lietuvių Amerikoje.

E. Vilkaitė, nuo Amerikos Lietuvių Darbininkų Literaturos Draugijos.

J. Ormanas, nuo Lietuvių Darbininkų Susivienijimo.

S. Cibulskis, nuo Lietuvių Socialistų Sąjungos 19 kp.

P. Tarau, nuo Komunistų Partijos lietuvių frakcijos.

Kadangi Martino Liuterio draugijos delegatų nebuvo konferencijoj renkant komitetą, tai tos draugijos atstovai iš savo tarpo nieko nenominavo į komitetą. Konferencija nutarė palikti atdarą vietą komitete Dr. Martino Liuterio Draugijos atstovui.

Taipgi konferencija išreiškė pageidavimą, kad Great Necko ir Yonkerso organizacijų atstovai dalyvautų komiteto posėdžiuose.

Konferencija užsibaigė 4 val. po pietų.

Konferencijos
Pirm., **V. Michelsonas.**
Sekretorius, **J. Siurba.**

LIETUVIŲ LAISVĖS MYLĖTOJŲ DRAUGIJA

WAUKEGAN, ILL.

VALDYBA 1936 METAMS.

Jos. Mačiulis — pirmininkas, 906 Prescott St. Waukegan, Ill.
J. Kužinskas — pirm. pagelbininkas, 821 Prescott st., Waukegan, Ill.
Suzana Gabris—sutarimų rašt. 730 McAlister ave., Waukegan, Ill.
Emilija Kernagis—turtų rašt. 720 Vine Place, Waukegan, Ill.
K. Vaitiekunas — kasierius, 726 — 8th St., Waukegan, Ill.

Kasos Globėjai:
Jurgis Petraitis, Z. Gabris.

Kaygiai:
K. Dambrauskas, J. Gauranskas.

Maršalkos:
G. Grinius, J. Skripka.

Susirinkimai buna paskutinį nedėldienį kožno mėnesio, 1:00 v. po pietų, Liuosybės Svetainėje, kamp. 8th ir Adams Sts., Waukegan, Ill.

REDAKCIJOS ATSAKYMAI.

W. G. Lasky.—Karikatura padaryta gana vykusiai. Ta kiaulė knysanti SLA. "bulvių daržą" yra labai vietoje. Tačiau klišės padaryt iš jos negalima, nes ji piešta spalvuotais paišeliais. Piešiniai klišėms turi but daromi juodu Higgins'o rašalu ant baltos popieros.

Ch. Mičiuliui. — Ačiu už prisiųstą statistiką, bet šį kartą "Keleivin" jos nedėsime.

Skaitytojui iš Stevens Point, Wis. — Iškarpą iš "Gwiazda Polarna" gavome, bet "Keleivin" jos nedėsime, nes tai paprastas kunigų humbugas.

Ignatavičius. — Praktikoje negalimas yra daiktas, kad partija, kuri neturi Kongrese savo atstovų, galėtų pravesti savo kandidatą į prezidentus. Jeigu partija yra pakankamai stipri išrinkti prezidentą, tai jau ji turės ir savo elektorių kiek reikia.

AUKŠTADVARIO VALSČIUJE YRA DA 200 DUMINIŲ GRĮČIŲ.

Aukštadvario valsčiaus ribose, Trakų apylinkėj, da priskaitoma apie 200 su viršum duminių pirkių. Bet jau ateina galas ir joms, nes įsakyta skubiu laiku visuose gyvenamuose namuose pastatyti kaminus. Bet daugumas biednesniųjų sako, ką jie man padarys, nei aš pinigų neturiu.

Antras dalykas, — tai senų papratimu didesnė pusė gyventojų kiaules šeria pirkioje. Šako, kaip žiemos metu šerti kiaules lauke.

Vyram ir Moterim

Reikia perskaityti naują D-ro Margerio Knygą GONORĖJA

Labiausia paplitusi lyties liga. Kaštuoja tik 50 centų. Reikalaukit "KELEIVIO" knygyne, arba pas autorių:

DR. MARGERIS
3421 So. Halsted Street,
CHICAGO, ILL.

GAUNAMOS KNYGOS "KELEIVIO" KNYGYNE.

Žodynas lietuviškai angliškos ir angliškai lietuviškos kalbų. Sutaisė A. Salis. Abi dalįs vienoje knygoje. Psl. 1274. Gražus tvirti apdarai $16.00

Lengvas Budas Išmokti Angliškai.— Rankius reikalingiausių žodžių ir pasikalbėjimų. Ši knyga sutaisyta taip lengvai ir suprantamai, kad kiekvienas gali greitai išmokt kalbėt angliškai. Joje telpa netik atskiri žodžiai, bet čieli sakiniai, pasikalbėjimai darbo ješkant, važiuojant kur nors, nuėjus krautuvėn, pas daktarą, pas barzdaskutį, pas kriaučių ir tt. Su fonetišku ištarimu ir gramatika. Antra padidinta ir pagerinta laida. Sutaisė St. Michelsonas. Pusl. 95. ..... 35c.

Etnologija arba istorija apie žemės tautas. Pagal Dr. H. Haberlandą, parašė Šernas. Su paveikslėliais. Aprašo apie visas musų pasaulio žmonių tautas, veisles arba rases. Yra didelei naudinga kiekvienam perskaityti Chicago, Ill., pusl. 667, Popieros viršeliais $3.00

Monologai ir Deklamacijos. Šioje knygoj telpa daugybė naujų, labai gražių ir juokingų monologų ir deklamacijų. Visokios temos: darbininkiškos, revoliucionieriškos, tautiškos, humoristiškos ir laisvamaniškos. Visos skambios, visos geros. Tinka visokiems apvaikščiojimams, baliams, koncertams ir tt. Antra pagerinta laida. So. Boston, 1914 m. ..... 25c.

Rymas. Romanas. Ta knyga yra verta į visas kalbas, todel kad yra gražiai aprašyta apie Rymą. Lietuviškas vertimas yra lengvas ir gražus. Chicago, Ill. 1909, pusl. 432. Drutai apdaryta $2.50

Inkvizicija. Parašė N. Gusev. Puiki naudinga knyga, aprašyta katalikų bažnyčios siautimas ir pradžia reformos. Su daugeliu puikių paveikslų. 215 pusl. Popieros apdaruose. .. $1.00

Gamtos Istorija. Pagal P. Bert vertė Dr. A. Bacevičia. Knyga su daugeliu paveikslų. žuvių, žmonių, medžių, akmenų ir tt.; trumpai, aiškiai ir suprantamai išaiškina gamtos istoriją. Chicago, Ill. 1903, pusl. 209. Gražiuose audimo apdaruose. $1.50

Materiališkas Istorijos Supratimas. Lapeiiai iš proletariškos filosofijos. Jei nori žinot, kas gimdo pasaulyje įvairiausius nuotikius, tai perskaityk šitą knygelę. Kalba labai lengva. Knyga protaujantiems darbininkams neapkainuojama. Medega imta iš Greilicho. Parašė Z. Aleksa. So. Boston,

Kaip Tapti Suvienytų Valstijų Piliečiu? Aiškiai išguldyti pilietystės įstatymai su reikalingais klausimais ir atsakymais lietuvių ir anglų kalbose. Antra peržiurėta ir pagerinta laida 25c

Džian Bambos Spyčiai.— Ir kitos fonės. Daugiau juokų, negu Amerikoj munšaino. Šioje knygoje telpa net 72 "Džian Bambos spyčiai", eilės, pasikalbėjimai, humoristiški straipsniukai ir juokai. Antra pagerinta laida. 128 pusl. ..... 25c.

Žemaitės Raštai Karės Metu. Lietuvos Šelpimo Fondo leidinys. Su Rašytojos paveikslų, 126 puslapiai, kaina ..... 50c.

"O. S. S." arba Šliubinė Iškilmė.— Vieno akto farsas, labai juokingas ir geras perstatymui. Kaina .... 15c.

Lietuvos Respublikos Istorija ir Žemlapis.—Šitas veikalas parodo, kaip nuo 1905 metų revoliucinės Lietuvos spėkos vedė kovą su caro valdžia, ir kaip tuo pačiu laiku kunigai tą valdžią rėmė ir gynė; kaip paskui revoliucija paėmė viršų, kaip Lietuva likos paliuosuota iš po caro valdžios ir kaip ji buvo apskelbta respublika. Pridėtas didelis spalvuotas žemlapis parodo dabartinės Lietuvos rubežius ir kaip šalis yra padalyta į apskrities. Tai yra vienatinė knyga, kuri parodo, kaip gimė Lietuvos Respublika ir kaip ji išrodo. Čia telpa visi svarbesni dokumentai: Steigiamojo Seimo nutarimai, taikos sutartis su bolševikais, sutartis su latviais, aprašymas visų mušių su lenkais ir tt. Yra tai ne knyga, bet tiesiog žibintuvas, kuris apšviečia visą Lietuvą iš lauko ir iš vidaus. Kaina .... $1.00 Drutais audeklo apdarais $1.50

Ar Buvo Visuotinas Tvanas?—Kaip Nojus galėjo surinkti į kelias dienas visų veislių gyvunus, kurie gyvena išsimėtę po visą žemės kamuolį? Kaip jis galėjo tuos gyvunus prastoj savo arkoj sutalpinti? Iš kur ėmėsi tiek vandens, kad visą žemę apsemtų? Kur tas vanduo dabar yra? Kaip iš Nojaus šeimynos galėjo atsirasti po tvano juodveidžiai, raudonveidžiai ir kitų veislių žmonės? Šitie ir šimtai kitų klausimų, į kuriuos negali atsakyti jokis kunigas, yra nuosakiai ir aiškiai išdėstyti šitam veikale. Knyga be galo įdomi. Kas žodis—tai faktas; kas sakinys—tai naujas kunigų argumentas griuva. Mokslas ir mokalas nuo pradžios iki galo. Kaina ..... 25c.

Namų Daktaras, parašė Dr. A. J. Karalius. Knyga tik ką apleido spaudą. Nauja knyga užpildyta vien receptais, aiškiausi nurodymai kokius vaistus dėl kokios ligos naudoti. Verta šitą knygą įsigyti visiems, nes Namų Daktaras yra viena iš reikalingiausių knygų kiekvienam lietuviui. Įsigykite tuoj. Didelė knyga, drutais apdarais, apie 300 pulsapių. Kaina $2.50

Kokius Dievus Žmonės Garbino Senovėj. Panašios knygos lietuvių kalboj iki šiol da nebuvo. Čia aprašyta kokius dievus garbino senovės indai bei arijonai, egiptėnai, chaldai, asyrai, lietuviai, barbarai ir tt.; kaip tie dievai vadinosi, kur jie gyveno ir kokius jie santikius su žmonėmis turėjo. Knyga stambi ir labai užimanti. Tai yra tikra tikėjimų istorija. $1.00 Drutuose audimo apdaruose $1.25

Žinynas. Knyga žinių iš mitologijos, historijos, etnografijos, geografijos, astronomijos, aritmetikos, medicinos ir kitų mokslų bei jų šaką; rinkinys visokių patarimų apie sveikatą, budus gydymosi, vaistus, įvairių nurodymų amatninkams, ukininkams, daržininkams, žeimininkams ir kitiems Iš įvairių šaltinių surinko J. Laukis. Chicago, Ill. 1911 m., puslapi; 392 Popieros viršeliais $2.00

Trumpa Senobės Istorija. Paga! prof. R. Vipper vertė iš rusų kalbos D. Su paveikslais senovišką liekanų ir 5-kiais spalvuotais gražiais žemlapiais. Chicago. Gražiuose apdaruose .. $2.50

Švento Antano Stebuklas. Trviejų veikimų komedija. Perstatymui reikia 10 aktorių, 8 vyrų ir 2 moterų, lošimas užima apie 2 valandas. .. 25c.

TEISINGAS PATAREJAS

"Teisingas Patarėjas" aiškina daugiausia lyties ir sveikatos reikalus. Bet jis taip pat nušviečia ir daugybę kitų dalykų. Jis pasako beveik viską, kas žmogui reikia žinoti.

Tai yra vienintėlis veikalas, kuris neužims jusų laiko ilgais pasakojimais ir nuobodžiais išvadžiojimais, bet trumpais ir aiškiais žodžiais pasakys jums atvirą tiesą: **kas reikia daryt, o ko nereikia, kad butų galima be baimės naudotis gyvenimo smagumais** ir nepadaryti klaidos. "Teisingas Patarėjas" atsakys jums net į tokius klausimus, kurių jųs kartais nenorėtumėt ir savo gydytojo klausti. Beveik kiekvienas lyties klausimas jame nušviestas, beveik kiekvienas "sekretas" išaiškintas.

Štai keliatas tų klausimų, kuriuos aiškina "Teisingas Patarėjas:"

Ką reiškia meilė ir iš kur ji pareina?

Kaip atsirado ir ką reiškia bučkis?

Ką reiškia "pirmosios nakties teisė," kuria seniau naudojosi kunigai ir dvarponiai?

Ką reiškia šliubinis žiedas? Balta jaunosios šlėbė? Jaunosios šydras? Ryžių barstymas jauniems ant galvų? "Medaus Mėnuo?"

Kas reikia jaunai merginai žinoti prieš ištekėjimą kad nepadaryti klaidos?

Kokio amžiaus geriausia tekėti ir vesti?

Kas reikia žinoti pirmą naktį? Šito nepasako jauniems nei tėvai, nei bažnyčia, nei mokykla. O klausimas labai svarbus, nes nuo jo priklauso gyvenimo laimė ar nelaimė. Bet ką visi slepia, tą atvirai pasako "Teisingas Patarėjas."

Arba Gimdymo Kontrolės Klausimas. Turėt ar neturėt vaikų? Tai opiausis kiekvienos šeimynos klausimas. Ir "Teisingas Patarėjas" čia patiekia įdomių informacijų.

Ar galima nustatyt busimo kudikio lytis iš kalno? D-ras Reeder sako, kad galima, ir "Teisingas Patarėjas" paduoda jo nurodymus, kaip tai padaroma.

Kodėl tuos moterys neturi vaikų, kad ir labai nori? "Teisingas Patarėjas" ir šitą klausimą atsako.

Kokius vyrus moterys myli? Kokias moteris myli vyrai? Arba kokios moterys neprivalo tekėti? "Teisingas Patarėjas" pasakys jums viską.

Kas reikia žinoti, kad vaikai butų sveiki ir gražus? Kaip turi užsilaikyti neščia moteris? Kaip reikia auginti kudikį?

Moteries anatomija ir fiziologija.

Kodėl kunigams turėtų but uždrausta kalbėt apie šeimyniškus reikalus?

Į visus šiuos klausimus "Teisingas Patarėjas" atsako aiškiai ir nieko neslėpdamas.

Knyga graži, su paveikslais, 223 puslapių, stiprials audimo apdarais.

Be to, "Teisingas Patarėjas" pasakys Jums trumpai ir aiškiai: Kaip prasidėjo pasaulis?—Iš kur ir kaip atsirado žemė?—Kaip atsirado žmogus ant žemės?—Ir daug-daug kitų įdomių dalykų.

"Teisingo Patarėjo" parašymui buvo sunaudoti tokie mokslo veikalai, kaip Wellso "Pasaulio Istorija," Jordano "Evoliucijos Pagrindai," McCabe'o "Civilizacijos Evoliucija," Boelsche's "Žmogaus Evoliucija," D-ro Gates "Sexual Thruths" ir daugybė kitų. Tai kartu mokykla ir papuošimas namuose. Kaina $2. Užsisakykit "Teisingą Patarėją."

KELEIVIS

253 Broadway, South Boston, Mass.

KAS GIRDETI LIETUVOJE

(Nuo musų korespondentų ir iš Lietuvos Laikraščių.)

Smetonos "Seimas" Įsteigė Naują Katorgą.

Ji bus vadinama "darbo stovykla."

Lapkričio 10 d. posėdy Smetonos "seimas" priėmė "darbo stovyklų" įstatymą. Už įstatymo priėmimą balsavo 29 atstovai, 14 atstovų balsavo prieš įstatymo priėmimą ir vienas susilaikė Atstovas Vilušis buvo pasiulęs pataisą, kad darbo stovyklon butų siunčiami teismų nubaustieji, bet pataisa buvo atmesta. Pagal priimtą įstatymą "darbo stovyklon" bausmės atlikti bus siunčiami administratyviu budu nubaustieji.

LAISVAMANIAI PRADEDA DARBUOTIS.

Kruopių miestely, Šiaulių apskrity, šiomis dienomis įvyko Laisvamanių Etinės Kulturos Draugijos Kruopių skyriaus visuotinas narių susirinkimas. Susirinkimą atidarė p. Juozas Liekis Prezidiuman vienbalsiai išrinkti p. Robertas Celmas ir Juozas Gatkus. Po prezidiumo sudarymo buvo valdybos pranešimas. Pranešimą darė skyriaus pirmininkas p. Juozas Liekis.

Laisvosiose kapinėje iš viso jau palaidota 11 asmenų, iš to skaičiaus ant keturių kapų jau yra antkapiai su gimimo ir mirimo datomis, vardas ir pavardė.

Naujon valdybon išrinkta: p. Jonas Klovas pirmininku, Vincas Klovas iždininku ir Juozas Galkus sekretorium.

Revizijos komisijon p. Juozas Liekis pirmininku ir Ona Klovienė ir Juozas Petryla revizijos komisijos nariais.

Naujoji valdyba nutarė pradėti darbuotis intensyviau, suburti kiek galima didesni narių skaičių, šaukti kiek galima dažniau narių susirinkimus ir raginti, kad kiekvienas narys, užsiprenumeruotų savo organą "Laisvąją Mintį."

NUSINUODIJO ACTU MERGAITĖ.

Seirijų miestely nusinuodijo Ona Andriušytė, 16 metų mergaitė. Andriušytės tėvas, Seirijų pašto tarnautojas, savo dukrelei buvo nustatęs pasivaikščiojimo laiką iki 8 val. vakaro, o jeigu pareitų vėliau, tai nebutų įleista į kambarį. Andriušytė nustatytu laiku neparėjo, pasivėlino apie valandą, ir nebuvo įleista į kambarį. Tada Andriušytė nuėjo į krautuvę, nusipirko bonkutę acto, išėjo už miesto į d-ro Garbarskio sodą, numušė butelio kaklą ir actą išgėrė. Po to, besikankindama atėjo pas daktarą prašyti pagelbos, deja, pastarasis negalėjo merginai daug padėti. Mergina atvežta Alytaus apskrities ligoninėn mirė.

6 METAI KATORGOS UŽ KELIS LAPELIUS.

S. Salamonaitė, kilusi iš Kamajų, Kaune, Malėtų gatvėje iš savo draugės gavo pluoštą komunistinių atsišaukimų. Atsišaukimus susidėjo į antį už palto ir ėjo toliau. Kai policininkas ją sulaikė, tai Salamonaitė pakėlė rankas ir atsišaukimai nukrito ant žemės.

Apeliaciniai rumai Salamonaitę pripažino kalta ir nubaudė 6 metais sunkiųjų darbų kalėjimo, bet kaip nepilnametei vieną-trečiadalį bausmės numušė.

Įdomi Byla Mamiampolėje.

Ukininkas kėsinosi nunuodyt savo žmoną.

Spalių 20 d. Mariampolės Apygardos teismas nagrinėjo Vinco Kurtinaičio bylą už pasikėsinimą nunuodyt savo žmoną. Bylos smulkmenos tokios: Krosnos val. Ramanavo kaimo gyventojas Vincas Kurtinaitis prieš kelis metus apsivedė. Po trumpo laiko žmonos pradėjo neapkęsti, susijieškojo meilužę ir susidėjo su ja gyventi, o žmoną paliko pas savo motiną. Po kiek laiko Vincas Kurtinaitis su savo meiluže apsigyveno Licinavo dvare. Ten su meiluže tarėsi dėl vedybų. V. Kurtinaitis galvojo, kaip atsikratyti žmona ir sumanė pasikviesti žmoną iš tėviškės į Licinavo dvarą. Žmona sutiko gyventi pas vyrą, bet ir meilužė pasiliko gyventi tam pačiam dvare. Šių metų pavasarį Kurtinaičio žmona susirgo, prašė vyro parvežti vaistų. Vyras vietoj vaistų nupirko kažkokių nuodų ir davė žmonai gerti su arbata. Begerdama žmona pajuto skausmą ir burną sutraukė. Vyras atsisakė vežti pas gydytoją, bet geri kaimynai nuvežė ir nukentėjusi po kurio laiko pasveiko. Apygardos teismas pripažino jį kaltu ir nubaudė 5 metais sunkiųjų darbų kalėjimo, o meilužę už kurstymą daryti nusikaltimą nubaudė 6 mėnesiais kalėjimo.

IR MALKŲ NETEKO, IR MUŠTI GAVO.

Mariampolė. Šiomis dienomis K. atvežė į miestą vežimą malkų ir prašė 6 litus. Pirkėjas V. siulė žymiai mažesnę kainą. Kaimietis pareiškė, kad jeigu V. tas malkas nuneš ant pečių namo, tai dykai atiduosiąs ir dar primokėsiąs 5 litus. V. pasiulymą priėmė. Susidėjo į vadeles visas malkas ir pakėlė nuo žemės, bet į namus nenunešė. V. prašė iš kaimiečio prie malkų dar 5 litų, bet kaimietis laiko laižybas neištesėtomis ir malkas bei pinigus duoti atsisako. Kilo ginčas. Atsirado V. draugai, kurie kaimietį gerokai apkulė. Ot kaip eina prekyba Lietuvoje.

DIDELĖS POLITINĖS BYLOS UTENOJE.

Lapkričio 25 d. Utenoje kariuomenės teismas sprendė septynių buvusių gimnazistų bylą, kaltinamų gaminus ir laikius pampletus. Vienas tos bylos dalyvis Žemaitis jau visi metai laikomas kalėjime.

Lapkričio 26 d. Utenoje kariuomenės teismas sprendė didelę komunistų bylą, kurioje kaltinamaisiais patraukti 51 žmogus.

Teismo nuosprendis dar nežinomas.

PABĖGO PLĖŠIKAS EINIKIS.

Iš Šiaulių kalėjimo pabėgo kalinys Einikis Vladas, baustas 1932 m. iki gyvos galvos už plėšikavimą ir žmogžudystę. Einikis užšoko kitam kaliniui ant pečių, užsilipo ant muro sienos ir, nušokęs gatvėn, dingo tiršta me ruke, kuris tą vakarą siautė Šiauliuose.

Uruguay'aus Lietuvių Darbininkų Socialistinės Minties Laikraštis

"Naujoji Banga"

Išeina du kartu per mėnesį. Laidžia Urug. Soc. Part. Liet. skyrius "NAUJOJI BANGA Suv. Valstijose ir Kanadoje kainuoja 1 doleris.

Adresas: N. BANGA
C. Paraguay No. 1480,
MONTEVIDEO, URUGUAY.

Mini Telegrafo Sukaktuves.

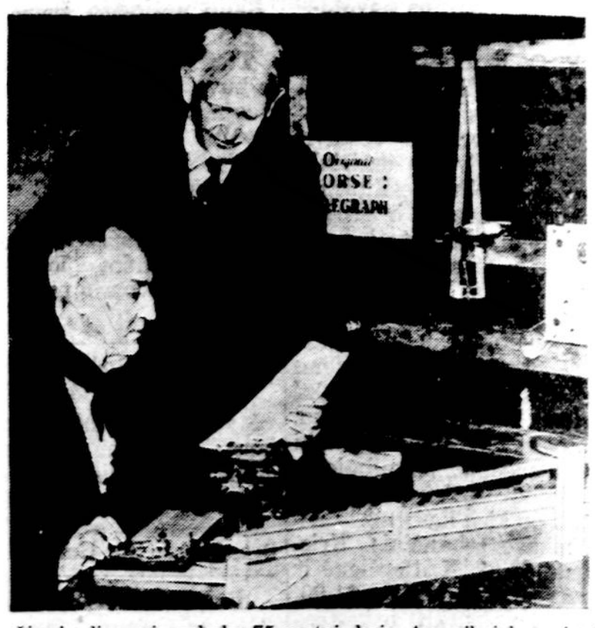

Šiomis dienomis sukako 75 metai, kaip Amerikoj buvo įsteigtas pirmutinis telegrafo susisiekimas tarp Washingtono ir San Francisco. Šitos sukaktuvės šiomis dienomis buvo paminėtos New Yorko universitete tam tikromis ceremonijomis, kurių dalį parodo šis vaizdelis.

PALĖPĖJE RADO RAUDONĄ VĖLIAVĄ IR PLAKATŲ.

Kėdainiuose, darbininkų Dambrauskų gyvenamojo namo palėpėje policija rado plakatų ir raudoną vėliavą su komunistiniais šukiais. Antanas ir Vytautas Dambrauskai buvo patraukti kaltinamaisiais. Buvo kaltinami ir komunistų partijai priklausius.

Rumai Antaną Dambrauską pripažino kaltu ir nubaudė 1 metais paprasto kalėjimo, bet į tą bausmę įskaitė 4 mėnesius ligi teismo iškalėtus, o Vytautą Dambrauską išteisino.

DAMBRAUKOJ UKININKAS NUŠOVĖ POSUNĮ.

Dambraukos kaime, Mariampolės apskrity, ukininkas Antanas Šiaurys savo namuose iš kariško šautuvo nušovė savo posunį Valaitį Juozą 27 m. amžiaus. Žudymo priežastys—degtinė ir nesantaika. Po įvykio Šiaurys pranešė apie tai seniunui, o vėliau pats pasidavė policijai.

PER APSIRIKIMĄ NE TĄ ŽMOGŲ NUŠOVĖ.

Tulas Vaiguvos valsčiaus pilietis Šimkus, keršydamas kaimynui Vasiljevui, sumanė pastarąjį nušauti ir liepos 7 d. Šaukėnų-Kelmės kelyje jį tykojo. Tuo laiku keliu pasitaikė eiti pil. Užurenkinui, kurį Šimkus palaikė Vasiljevu ir nušovė. Šiaulių apygardos teismas Šimkų nubaudė 12 metų s. darbų kalėjimo.

NENUSIKRATO LAUKINIO PAPROČIO.

Pašušvys. Grinkiškio val. Kėdainių apskr. Lapkričio 1 dieną Černosų kaimo piliečiui Tadui Poškui, einant su sunumi pavakare iš Pašušvio miestelio namo, pastojo kelią girti žmonės ir smarkiai sužalojo galvą.

PER VAKARUŠKAS UŽMUŠĖ ŽMOGŲ.

Prieš kurį laiką Lapių val. Rožių kaime per vakaruškas kilo smarkios muštynės, kurių metu peiliu į galvą smarkiai buvo sužalotas pil. St. Vastaškevičius, kuris po šešių dienų mirė.

Salių 30 d. Kauno apygardos teismas už Vastaškevičiaus nužudymą pripažino kaltais Vincą Kunicką ir J. Valkavičių ir pirmąjį nubaudė 6 metams, antrąjį trejais metais sunkiųjų darbų kalėjimo.

TELŠIUOSE STATOMAS ŽEMAIČIŲ MUZIEJUS.

Žemaičių Senovės Mėgėjų Draugija "Alka" Telšiuose ant Masčio ežero kranto stato Žemaičių muziejui rumus. Rumai bus tikras Žemaičių krašto kulturos paminklas—panteonas. Šalia sukrautų juose liaudies meno, etnografijos, archeologijos, istorijos ir kt. turtų, bus atvaizduota didinga Žemaičių krašto praeitis, nes rumų sienos bus paruoštos paveikslais-freskomis, istorijos bei kulturos temomis.

PARDUODU LIETUVIŠKUS BALANDŽIUS.

Juodgalviai, rudgalviai, geltongalviai ir baltgalviai. Prisiunčiu į visas dalis Suvienytų Valstijų ir į Kanadą

GEO. BENDORAITIS
520 Wilson St.,
Waterbury, Conn.

Visiems užsieny gyvenantiems lietuviams „Lietuvos Žinios" metams tik 6 doleriai.

Norėdami palaikyti ryšius su užsieny gyvenančiais lietuviais, mes nutarėme mūsų dienraščio prenumeratą skaityti tik tiek, kiek mums apseina ekspedicija. Todel, visus kviečiame išrašyti populiarų demokratiškos pakraipos dienraštį

LIETUVOS ŽINIOS

kuris metams tekaštuoja tik 6 doleriai, pusei metų 3 doleriai.

Jei vienai šeimai per brangu — susidėkit dviese ar trise.

Mes norime, kad „Lietuvos Žinios" būtų skaitomos viso pasaulio lietuvių

Kas atsiųs savo adresą — gaus nemokamai 1 egz. susipažinimui.

Rašyti: „Lietuvos Žinios" Kaunas, Gedimino 38. Lithuania.

Nušautas Gižų Policijos Viršininkas.

Lapkričio 9 d. nežinomas žmogus įėjo į Gižų, Vilkaviškio apskr., nuovados raštinę ir tuojau paleido iš revolverio du šuvius į Gižų nuovados viršininką Liudą Lietuvninką. Abu šuviai pataikė ir Lietuvninkas nužudytas vietoje.

Nušovęs nuovados viršininką, nežinomasis šovęs ir į ten buvusį policininką Merkšaitį, bet į Merkšaitį nepataikė ir tas išliko gyvas.

MEDŽIOTOJAI GRĄSINA UKININKAMS ŠAUTUVAIS.

Biržų apylinkėj prieš medžioklės sezoną ukininkų laukuose buvo pastebima daug kiškių ir kurapkų, o dabar jau retai kur bematyti, nes daug medžiotojų iš Biržų miesto sekmadieniais ir šeštadieniais užplusta apylinkinių kaimų ukininkų laukus. Pažymėtina, kad nesiprašę vaikšto po ukininkų laukus, o paprašius pasišalinti iš lauko, grąsina šautuvu.

ROKIŠKY LABAI PIGŲS GYVULIAI.

Rokiškis. Prieš kurį laiką buvo pabrangę gyvyliai, bet paskutiniu laiku, ypač raguočiai, atpigo. Karvė vidutinė tekainuoja 70—90 litų. Liesos dar pigesnės. Į paskutinį turgų nepaprastai daug privedė. Žmonės siulo pusdykiai.

VISŲ ŽINIAI.

Už visokios rušies smulkius pasigarsinimus, kaip tai: pajieškojimus apsivedimų, įvairius pranešimus, pardavimus, pirkimus, skaitome po 3c už žodį už sykį. Norint tą patį apgarsinimą patalpint kelis sykius, už sekančius sykius skaitome 2c už žodį už sykį.

"Keleivio" prenumeratoriams, kurie turi užsiprenumeravę laikraštį ir už pirmą sykį skaitome po 2c už žodį, išskiriant pajieškojimus apsivedimų, kurie skaitomi po 3c. Mažiausio apgarsinimo, minimum kaina 50c.

Už pajieškojimus giminių arba draugų skaitome po 2c už žodį.

"Keleivio" prenumeratoriams, kurie turi užsiprenumeravę laikraštį, už pajieškojimus giminių ir draugų skaitome tik po 1c už žodį.

Pajieškojimai su paveikslu kainuoja daug brangiau, nes kainuoja padarymas klišės. Todel norint talpint pajieškojimą su paveikslu, reikia prisiųsti fotografiją ir klausti kainos.

Jeigu norit, kad apgarsinimas arba pajieškojimas greitai tilptų, reikia pasiųsti kartu ir mokestį.

KELEIVIS
253 BROADWAY
SOUTH BOSTON, MASS.

Dar Viena Tautininkų Vagių Grupė.

Spalių 30 d. pasibaigė buvusių Lietuvos valstybės radiofono tarnautojų byla, apie kurią "Lietuvos Žinios" paduoda sekančią žinią:

Respublikos vardu Kauno apygardos teismas nusprendė: Antaną Sutkų pripažinti kaltu ir nubausti šešiais mėnesiais paprasto kalėjimo.

Joną Linkevičių pripažinti kaltu ir nubausti treiais metais sunkiųjų darbų kalėjimo. Bet į šią bausmę J. Linkevičiui įskaityti 4 mėnesius ligi teismo iškalėtus ir jį kalėjime dar laikyti dvejus metus ir aštuonius mėnesius.

Reginą Malinauskaitę pripažinti kalta ir nubausti šešiais mėn. paprasto kalėjimo.

Švietimo ministerijai iš Linkevičiaus atiteisti 23 tukst. 973 lt. 75 ct., tačiau iš tos sumos 22 tukst. 763 lt. 75 ct. leisti išjieškoti iš A. Sutkaus, jeigu iš J. Linkevičiaus negalima bus išjieškoti.

Iš A. Sutkaus Švietimo ministerijai atsiteist 4 tukst. 864 lt. ir iš Malinauskaitės 2 tukst. 145 lt. Be to, iš R. Malinauskaitės E. Lastui atiteisti 175 lt. Likusią jieškinio dalį atmesti.

Teismo išlaidas uždėti nuteistiesiems A. Sutkui, J. Linkevičiui ir R. Malinauskaitei solidariai.

Motyvuotas sprendimas bus paskelbtas vėliau.

Kardomoji priemonė A. Sutkui rengiamojo tardymo metu yra paskirta 25 tukst. turto laidas.

Jonas Sutkus teismui pareiškė, kad tą laidą jis sutinkąs pratęsti, tai teismas nutarė A. Sutkui palikti tą pačią kardomąją priemonę.

J. Linkevičių teismas nutarė suimti ir be sąlygų laikyti kalėjime.

R. Malinauskaitei paskirti 3 tukst. litų turto laidą, o kol laidą įteiks—laikyti suimtą.

Kadangi Malinauskaitė laido neturėjo, tai iškviesta į teismo salę policija ją su Linkevičium suėmė ir nugabeno į kalėjimą.

Tuo teismo posėdis ir baigtas.

Kaltinamasis suolas teismo rezoliucija neparodė jokio nustebimo, tik Malinauskaitė pradėjo truputį ašaroti, bet greit ir ji nurimo.

Lietuvos fašistams nuvertus tiesotą Lietuvos valdžią ir išgėdinus lietuvių tautą pasaulio akyse, į visokius valdiškus darbus ir įstaigas sukriušo savo šnipus ir šiaip žemos reputacijos žmones. Todėl visas tautininkų valdžios aparatas, tikras visokių grašiagaudų lizdas. Patiems fašistams pasidarė neišgalima visas žulikystes globoti ir priversti buna nekuriuos traukti atsakomybėn. O kiek da yra "aukštų tautininkų," kurie visokiais budais apsivogę, bet pačios valdžios globojami.

Visa Lietuva tą tautininkų gaspadoriavimą mato, nes žmonės apdėti nepakeliamais mokesčiais ir visoje šalyje baisus skurdas, bet nusivalyt tautininkų brudo, liaudis nepajėgia. Ir pakol tautininkų valdžia bus apžergus Lietuvą, tenai žmonės ramiai atsikvėpti negalės.

BE JOKIOS PRIEŽASTIES UŽMUŠĖ ŽMOGŲ.

Šiomis dienomis iš Kauno Babtų link važiavo keli vežimai, jų tarpe pil. Mickevičius. Važiuojantieji susikivirčijo ir keli užpuolė, palaukę atvažiuojant, Mickevičių. Mušė branktais, kol užmušė, o paskui dar ir užmušto Mickevičiaus galvą daužė.

Išaiškinta, kad užpuolikai buvo neblaivūs, o Mickevičiaus nei nepažinę, anksčiau su juo jokių ginčų neturėję.

Kriminalinė policija pradėjo kvotą. Penki žmonės suimti, ir manoma, kad jie bus nubausti.

KOKIUS DIEVUS ŽMONĖS GARBINO SENOVĖJE?

Knygoje aprašomi Dievai, pradedant nuo saulės garbintojų iki pat krikščionių gadynės.

Senovės Lietuvių Žinyčia

Ypatingai dabartinės krikščionybės gadynėje kiekvienas turėtų perskaityt, nes tik tada galės aiškiai suprasti Dievo buvimą.

Knyga didelio formato, turi 271 puslapį. Kaina popieros apdarais —1.00; audimo apd.—$1.25. Pinigus galima siųsti popierinį dolerį arba "Money Orderį". Adresuokit sekančiai:

253 BROADWAY SO. BOSTON, MASS.

KULTURA

MĖNESINIS MOKSLO, VISUOMENĖS IR LITERATUROS ŽURNALAS.

Kiekvienas žmogus, jei jis seks KULTUROS ir MOKSLO pažangą, domėsis žmogaus Mokslinės ir Kulturinės minties pastangomis bei laimėjimais, pilnai gali nešioti kulturingo žmogaus vardą.

Sekti šių dienų MOKSLINĮ bei KULTURINĮ PROGRESĄ pilnai, galima tiktai turint atatinkamą vadovą, kuris greitai ir aiškiai apie viską mus informuoja, bet ir pats kartu eitų su tuo progresu, už jį kovotų ir jį ugdytų.

Lietuviai teturi tik vieną tokį tobulą informatorių apie visus MOKSLO ir LITERATUROS naujuosius laimėjimus, apie visas žmonijos progreso pastangas ir užkariavimus, tai LIETUVIŲ ŽURNALAS KULTURA.

KULTURA yra populiarus Mokslo, Visuomenės ir Literaturos žurnalas. Gausiai ir puikiai iliustruotas, išeina kas mėnesį, dideliais sąsiuviniais. Metinis "Kulturos" komplektas sudaro apie 800 puslapių didžiulę paveiksluotą knygą.

KULTUROJE rašo žymiausieji Lietuvos mokslininkai ir rašytojai.

AMERIKIETIS, norįs pažinti naująją lietuvių literaturą, neras geresnio tuo reikalu žinių teikėju, kaip KULTURA.

KULTURA yra pažangus žurnalas, ji skleidžia laisvą mintį ir kovoja su reakcija.

KULTURA plačiai rašo ir apie Amerikos gyvenimą, todėl tikrai kulturingas Amerikos lietuvis, negali apseiti be KULTUROS žurnalo. Kaina Kulturos žurnalo labai prieinama:

AMERIKOJE visiems metams tik $3.00.
Lietuvoje, tik $2.00.

Užsakymus reikia siųsti šitokiu adresu:

KULTUROS ŽURNALAS
Tilžės gatvė 153, ŠIAULIAI. Lithuania.

Amerikoj Sterelizuota 23,118 Žmonių

New Yorko medicinos akademija suruošė eilę paskaitų sterelizacijos klausimu. Bene įdomiausį pranešimą šituo klausimu padarė pereitą sąvaitę William J. McWilliams. Jo surinktomis žiniomis, Jungtinėse Valstijose dabar yra jau 28 valstijos, kurios turi priėmusios sterelizacijos įstatymus. Vieni tų įstatymų reikalauja sterelizuoti silpnapročius nežiurint jų sutikimo ar priešinimosi, o kiti leidžia sterelizuoti tiktai pacientui ant to sutinkant. Iki šiol Amerikoje esą sterelizuota iš viso jau 23,118 žmonių. Tačiau jis patarė daktarams neužmiršti teisėjo Cardozo pareiškimo, kad "kiekvienas chirurgas, kuris atlieka tokią operaciją be pacijento sutikimo, daro užpuolimą (assault), už kurį jis yra atsakomingas dėl padarytos skriaudos — išskyrus tik nepaprastus atsitikimus, kuomet pacijentas buna be sąmonės."

Dr. Ira Kaplan aiškino, kad moterų sterelizacijai geriausia tinka X-spinduliai arba radiumas. Vartojant šitas priemones, operacijos daryti nereikia. Moteris padaroma nevaisinga spinduliais. Bet daktaras, kuris vartoja tuos spindulius, turi but labai gerai prityręs.

ISPANIJOS FAŠISTAI SULAIKĖ FRANCUZŲ LAIVĄ.

Atėjęs Bayonne'o uostan francuzų prekių laivas "Ville de Bastia" pranešė, kad plaukiant jam Ispanijos šiaurės pakraštį, jį buvo sulaikęs fašistų laivas, išklausinėjęs kur plaukia ir liepęs aplenkti Cape Ortegal. Taigi gauja banditų pradeda jau diktuoti didžiųjų valstybių laivams, ir šios nieko nedaro.

ČEKOSLOVAKIJOJ BIJOMASI FAŠISTŲ SMURTO.

Čekoslovakija, kaip demokratinė valstybė, yra susirišusi draugiškomis sutartimis su Francuzija ir Sovietų Rusija. Bet Čekoslovakijoj yra daug Hitlerio šalininkų, kurie toms sutartims labai priešingi. Todėl paskutinėmis dienomis tenai pradėta bijotis, kad tie galvariezai neužpultų valdžios.

NUSIGANDO CORNELL UNIVERSITETO.

New Yorko valstijos senatorius McNaboe, kuris tyrinėja darbininkų veiklą, nusigandęs praneša buržuazinėj spaudoj, kad Cornell Universitetas esąs "revoliucinės komunistų veiklos centras."

SUPERIOR EŽERE ĮŠALO 70 LAIVŲ.

Superior ežeras, kuris guli tarp Wisconsino valstijos ir Kanados, pakraščiuose jau užšalo ir ledas siekia 6 colių, todėl bijodami, kad tenai neįšaltų laivai, kurių dabartiniu laiku yra apie 70. Ledlaužiai jau pradėjo laužyt ledą. 1926 metais tame ežere buvo įšalę 120 laivų.

DĖL UŽPUOLIMO ANT KOMUNISTŲ AREŠTUOTAS ŠERIFAS.

Floridoje tapo areštuotas Tampos miesto šerifas Ponder, kuris 25 spalių tenai užpuolė komunistų prakalbas ir įtaisė muštynes.

FAŠISTAI ŠAUDĖ Į RUSŲ LAIVĄ.

Iš Gibraltaro pranešama, kad plaukiant pro tenai Rusijos prekių laivui, jį apšaudė Ispanijos fašistų ginkluotas žvejų laivukas, taciau nepataikė.

AMERIKA PRAŠO UŽSIMOKĖTI KARO SKOLŲ NUOŠIMČIUS.

Iš Washingtono pranešama, kad Valstybės Departamentas išsiuntinėjo visoms skolingoms šalims paraginimą, kad užsimokėtų savo nuošimčius už karo skolas. Tų nuošimčių 15 gruodžio pripuola mokėti $155,093,973. Turi mokėti 13 įvairių šalių, jų tarpe ir Lietuva. Bet nei viena nemoka, išskyrus Suomiją.

INDIJOJ UŽMUŠTA 17 ANGLIJOS KAREIVIŲ.

Indijoj viena giminė sukilo prieš Anglijos kareivius ir užpuolusi juos iš pasalų užmužė 17. Anglai pradėjo šaudyt atgal. Iš abiejų pusių buvę apie 100 sužeistų.

FAŠISTAI UŽMUŠĖ 1,936 BEGINKLIUS ŽMONES.

Associated Press žinių agentura praneša iš Ispanijos, kad mėtydami į Madridą bombas, fašistai jau užmušė 1,936 žmones, daugiausia vaikų ir moterų.

Vietinės Žinios

FEDERAL NATIONAL BANKAS IŠMOKĖS $1,062,227.

Kiekvienas depozitorius gaus prieš Kalėdas po 5c. nuo dolerio.

Federalis teismas Bostone nusprendė, kad Federal National Bankas turi išmokėti depozitoriams prieš Kalėdas $1,062,227. Tai išpuls po 5 centus nuo dolerio. Tai bus iš viso išmokėta jau 35 centai nuo dolerio, o 65 da pasiliks.

Sakoma, kad bankas galėtų ir daugiau išmokėti, nes šiuo laiku pinigų jau turi, bet prie jų kabinasi kiti bankai, iš kurių šis bankas prieš užsidarymą prisiskolinęs apie $3,200,000. Byla da nepasibaigė, todėl pinigai yra sulaikyti.

Federal National Bankas turi daugiau kaip 30,000 depozitorių, kurių tarpe yra labai daug lietuvių. Sukti to banko viršininkai nunešė daugeliui biednų žmonių paskutinį centą.

Atleidžia WPA darbininkus.

Federalės valdžios agentura WPA pradėjo atleisti nuo viešųjų darbų darbininkus. Kas sąvaitę atleidžiama po 400 žmonių. Naujas WPA vedėjas McDonough sako, kad dabartiniu laiku prie WPA viešųjų darbų visoj Massachusetts valstijoj dirba apie 112,000 žmonių, bet iki Naujų Metų daug jų busią atleista. Jie esą atleidžiami dėl to, kad darbo galima esą gauti jau ir fabrikuose. Bet ar atleisti WPA žmonės gauna fabrikuose darbų, tai nežinia.

Streikas prie valdžios statomų namų.

South Bostone prie valdžios pinigais statomos naujų namų kolonijos kilo jau antras streikas. Pirma darbininkai metė darbą protestuodami prieš neunijinius WPA darbininkus, o dabar jie sustreikavo reikalaudami daugiau algų. Darbas sustabdytas.

NORWOOD, MASS.

Draugijos remia Lietuvos demokratinės tvarkos atsteigimą.

Lietuvos demokratinės tvarkos atsteigimo idėją Norwoodo lietuvių organizacijos pasitiko labai prielankiai. Jau 7 draugijos bei kuopos užsimokėjo metinę savo duoklę į Amerikos Lietuvių Kongreso Vykdomąjį Komitetą. Vienos paskyrė po $2, kitos po $3, o DLK. Keistučio pašelpinė draugija įmokėjo net $5. Lietuvių Socialistų Sąjungos 133 kp. irgi $5 įnešė.

Iš 7 organizacijų atstovų susitvėrė Demokratijos Gynimo Komitetas. Šis komitetas 6 d. gruodžio rengia vakarienę ir koncertą. Koncertas prasidės 3 val. po pietų, o vakarienė prasidės nuo 6 val. vakaro. Prakalbą pasakys "Keleivio" redaktorius S. Michelsonas. Daug smagumo suteiks musų meniškos spėkos savo dainomis ir dialogais. Lietuvių Lavinimosi Ratelio Choras po Izabelės Jarmalavičiutės-Kugel vadovybe pasirodys su naujausiomis dainomis. Kiekvieną vietos ir apylinkės lietuvį kviečiame šiose iškilmėse dalyvauti. Dedama daug pastangų, kad visi butų pilniausia musų vakariene patenkinti. Visiems įžanga į koncertą bus dovanai.

Vietos Demokratijos Gynimo Komiteto pirmininkas,
P. Kručas.

Radio programa.

Ateinantį nedėldienį, Bostono lietuvių radio programa bus tokia:

1. Al Stevens orkestra iš So. Bostono;
2. Marijona Milteniutė, dainininkė iš Montellos;
3. J. Grybas ir J. Pakarklis iš Norwoodo padainuos duetus;
4. M. J. Vinikas, iš New Yorko, SLA. sekr., pasakys prakalbėlę.

Pradžia 9:30 ryto. Klausytina ant 830 kilociklių.

Aukos Ispanijos kovotojams.

F. O. Kvietkauskų pasidarbavimu 22 lapkričio buvo suruoštas dd. Krikščiunams sidabrinių vestuvių baliukas. Svečių susirinko gražus burėlis. Besilinksminant prie stalo ir grojant Vabalninkų orkestrai, neužmiršta ir Ispanijos žmonių, kurie sunkiai kovoja gindami savo laisvę nuo fašistų užpuolimo. Draugei Kangiserienei sumanius ir kitiems pritarus, nutarta parinkti tiems kovotojams aukų. Draugė T. Žišienė trumpai tuo klausimu pakalbėjo ir paragino susirinkusius sumesti po kiek kas gali.

Aukavo sekančiai: Krisčiunai $1.50, K. Barčienė ir O. Kvietkauskienė po $1.00, nuo Vabalninkų orkestros 75c., Rinzevičienė 50c. Po 25c. davė: M. Krasauskienė, A. Žižas, Norton, D. Čirkėnas, S. Šukienė, A. Kongiserienė, Judekienė, M. Masteikienė ir Adomaitis.

Viso aukų surinkta $8.50.
K. Barčienė.

Nori nuimti Atlantic avenue elevatorių.

Bostono gatvių komisija rekomenduoja nuimti Atlantic avenue aukštojo gelžkelio strukturą. Tuomet palengvėsiąs trafikas ir namų vertė tenai pakilsianti. Projektas paduotas majorui.

Dartmouth ir Stuart gatvių kertėj bus statomas 11 aukštų bildingas, kuris kaštuos $2,000,000. Jame bus Naujos Anglijos elektros kompanijų ofisai.

Rado nežinomo žmogaus lavoną kanale.

Ties South Stationu kanale buvo pastebėtas pluduriuojant žmogaus lavonas pereitą sąvaitę. Policijos valtis iškėlė jį krantan. Žmogus galėjo but 38 metų amžiaus, svėrė 170 svarų, buvo 6 pėdų aukščio, tamsių akių ir plaukų. Jo nosinė skepetaitė buvo pažymėta raide "B."

5 puikus kambariai ir maudynė.

Štymu apšildomi, visi naujausi įtaisymai. Parankus visais atžvilgiais ir šviesus. Matyti galima bile laiku. **"Keleivio" name, 253** Broadway, So. Bostone.

Išsirandavoja Ruimai

Po 3 ir po 4 kambarius. Randa į sąvaitę $2.00, $2.50 ir $3.00. Visi įrengimai. Klauskit pas janitorių (9)
WM. SWEETLOVICH
227 Athens St., South Boston.

APDRAUSKIT PAS MUS.

Sutaupysite 25 nuošimčius.
Apdraudžiame namus nuo ugnies
W. E. LINDSEY, (-)
755 Boylston St., Boston, Mass
Tel. KEN-more 1645.

BUČERNĖ ir GROSERNĖ

Didelis kampinis Štoras, biznis išdirbtas per daug metų, parsiduoda pigiai. Klaust, (9)
208 W. 5-th st., So. Boston, Mass.

Pečiams Oil Burners

ŠIĄ SĄVAITĘ TIK $6.75
Circulating Aliejaus Pečiai . . $18.50
Dubeltavi 7 cl. Aliejaus Pečiai $29.50
FLORENCE OIL BURNERS ŽEMOS KAINOS.
Nauji ir Vartoti Angliniai Pečiai.
Mattress ir Linoleum Pigiai.
SOUTH BOSTON STOVE EXCHANGE
269 Broadway, So. Boston.

3 Fornišiuoti Kambariai.

Išsiduoda su šilima ir su visais parankumais ženotiem arba pavieniam, tik pusė bloko nuo gatvėkarių. Taipgi turiu parduot typewriter (mašinėlę) už prieinamą kainą. Pamatykite.
MRS. MATUSEVIČIENĖ (9)
17 Frank st., No. Cambridge, Mass.

PIGIAI PARDUOSIU

3 saliunai parsiduoda gerose vietose, vienas Brightone, 2 South Bostone. Kreipkitės pas
R. J. VASIL
409 Broadway, So. Boston, Mass.

LITHUANIAN FURNITURE CO.

APDRAUSTI PERKRAUSTYTOJAI.
(Insured Movers)
Perkraustom čia pat ir į tolimas vietas.
Saugi priežiura, kaina prieinama.
326 BROADWAY,
SO. BOSTON, MASS.
Tel. SOUth Boston 4618

A. J. ALEKNA

Savininkas Flood Sq. Hardware

Taipgi užlaiko visokių pentų, sieninių popierų, plumbingų ir visokiausių geležinių daiktų. Pristatom tavorą į namus. Dabar galėsime patarnaut visiems geriausiai ir prieinamiausia kaina. Prašome visus užeiti reikalui esant ir persitikrint, kad musų tavoras geriausias visame Bostone. Adresas:
FLOOD SQUARE HARDWARE,
628 Broadway, prie I street,
So. Bostone. Tel. S. B. 4148

A. J. NAMAKSY

Real Estate & Insurance
414 W. BROADWAY,
SOUTH BOSTON, MASS.
Office Tel. So. Boston 0948.
Res. 251 Chestnut Ave.,
Jamaica Plain, Mass.
Res. Tel. Jamaica 1028-M.

Martin Walulis

FURRIER
PASIUVAM KAILINIUS, KOTUS, KEIPUS, MAFFIE.
Pigiau negu pirktumėt mieste.
Priimam priežiurai (storage) už 2 nuošimčiu nuo daiktų vertės.
1854 DORCHESTER AVE.,
Arti Ashmont Stoties
DORCHESTER, MASS.
Tel. TALbot 5208.

PASITARKIT SU GERU DAKTARU

Norint išsigydyt nuo visokių kraujo, nervų, odos ir kroniškų ligų. Kurie kenčia nuo reumatizmo, žaizdų, ulcerio, kancerio, tumors'o, arba nuo bile odos ar galvos odos ligų, reikia pasitarti su juom tuojaus. Žinokite, kad paaiškinimas ir patarnavimas visiem per šį mėnesį duodamas dovanai.

DR. GRADY 327 Tremont St BOSTON
Valandos: Utar., Ket., Sub. nuo 10—12 ryte, nuo 2—5, nuo 7—8.
Nedėliom tik nuo 10—12.

Lietuvis Blekorius

(TIN SMITH)
Bile blekės darbą padarau arba sutaisau, nes turiu visokias tam reikalui mašinas. Taisau ledų baksus, stogams paipas, varinuis boilerius sunituoju, prakiurusius užlopau, taipgi padarau naujus. Visokį darbą darau prieinamiausia kaina. Darbą gvarantuoju ilgų metų mano patyrimu. Dirbtuvėlė mano randasi prie pat bažnyčios.
Klimas Česnulevičius
13 Whitney St., Worcester, Mass.

DR. MARGERIS

Gydytojas ir Chirurgas
Valandos: 10—3; 6—8
Sekmadieniais: 10—12.
3325 So. Halsted St.
CHICAGO, ILL.
Tel. Boulevard 8483

GYDYTOJŲ ADRESAI

Tel. Trobridge 6330.
Dr. John Repshis
(REPŠYS)
LIETUVIS GYDYTOJAS
Valandos: 2-4 ir 6-8
Nedėliomis ir šventadieniais nuo 10 iki 12 ryte.
278 HARVARD STREET
kamp. Inman st. arti Central skv.
CAMBRIDGE, MASS.

Telefonas 21324
MEDICINOS DAKTARAS
C. J. MIKOLAITIS
Valandos: nuo 2 iki 4 po pietų, nuo 7 iki 8 vakare.
107 SUMMER STREET,
LAWRENCE, MASS.

DR. G. L. KILLORY
60 Scollay Square, Room 22
BOSTON Telef. Lafayette 2271
arba Somerset 2044-J
Specialistas Kraujo, Inkstų ir Nervų Ligų.
Val. nuo 9 ryt. iki 7 vak. kasdien
Nedėliom, nuo 10 ryt. iki 1.

Tel. So. Boston 2640.
DAKTARAS
A. L. KAPOČIUS
LIETUVIS DENTISTAS
VALANDOS: Nuo 9 iki 12 dieną
Nuo 2 iki 9 vak.

NEDĖLIOMIS: iki 1 v. po pietų tik susitarus.
Seredomis iki 12 dieną.
Ofisas "Keleivio" name.
251 BROADWAY, tarp C ir D st.
SO. BOSTON, MASS.

LIETUVYS
OPTOMETRISTAS

Išegzaminuoju akis, priskiriu akinius, kreivas akis atitiesinu ir amblyopiškose (aklose) akyse sugrąžinu šviesą tinkamu laiku.
J. L. PAŠAKARNIS, O. D.
447 Broadway, So. Boston, Mass.

Tel. University 9466
Dr. Susan Glodienes-Curry
LIETUVĖ DENTISTĖ
VALANDOS: 9-6 ir 7-9.
678 Massachusetts Ave.,
(PRIE CENTRAL SKVERO)
CAMBRIDGE, MASS.

J. B. GAILIUS
ADVOKATAS
VEDA VISOKIAS PILDYMAS
Daro visus legalius dokumentus
317 E STREET
(Kampas Broadway)
SOUTH BOSTON, MASS.
Telefonas: South Boston 2732
Namų: Talbot 2471.

BAY VIEW MOTOR SERVICE
Telephone
So. Boston
1058
STUDEBAKER AUTOMOBILIŲ IR TROKŲ AGENTŪRA.
Kainos Stebėtinai Pigios.
Dideli pagerinimai ir Hydraulic Brekais.
Taipgi taisome Automobilius ir Trokus visokių išdirbystės.
Peter Trečiokas ir
Joe Kapočiunas — savininkai.
Taisymo ir demonstravimo vieta:
1 HAMLIN STREET
Kamp. East Eighth St.
SO. BOSTON, MASS.

L St. Liquor Store

Parduodam geriausius įvairių rūšių TONIKĄ, DEGTINĘ, ALŲ Ir VYNĄ
Visokiose įtalpose; Bonkoms, Gorčiais ir Bačkomis. Visų U. S. firmų ir užsienio, pasirinkimas didžiausias ir įvairiausias.
Pokiliams, Vestuvėms, Namuose Vaišėms ir Baliams. Specialiai kainos sumažinamos. Pristatom greitai ir veltui. Atdaras nuo 8 ryto iki 11 vak.
Pašaukit SOU-th Boston 4147
PAS STRIGUNĄ
195 L STREET,
SO. BOSTON, MASS.

BLINSTRUBŲ
Villag e and Grill
Maloni Vieta Pavalgyt ir Pailsėt.
VALGIAI SPECIALIAI PRIRENGTI.
GERIAUSI BOSTONE! KAINA STEBĖTINAI ŽEMA
Kas mylite gardžiai pavalgyt,
Užeikit pas Blinstrubą.
VAIDOVILIS--FLOOR SHOW
KARBARETAS, DAINOS, ŠOKIAI!
KIEKVIENĄ VAKARĄ ĮVAIRESNIS
Garsi Muzika. Draugiškos Vakaruškos Visiems Daug Smagumo.
Kurie nori turėt tikrą PASISMAGINIMĄ,
UŽEIKIT PASISVEČIUOT PAS BLINSTRUBUS
Kampas D STREET ir BROADWAY
SOUTH BOSTON, MASS.

SULLIVAN'S LIQUOR STORE
295 BROADWAY, SOUTH BOSTON.
Specialus Pasiulymai Dėkavonės Dienoj

PROSPERITY WINNER TIKRA DEGTINĖ $1.25 100 Proof. 1 metų senumo kv.	SULLIVAN'S ..... $1.49 PRIVATE STOCK—90 Proof kv. 18 mėn. senumo, tikra degtinė.
PROSPERITY ..... $1.19 GOLD RIBBON—90 Proof. kv. 1 metų sena. Sample pantė 65c.	PROSPERITY 4-xxxx TIKRA RUGINĖ . $1.59 100 Proof. Virš metų sena. kv.
TIKRA DEGTINĖ . 98c COLONIAL HOUSE. Pilna kv.	Sullivan's Degtinė $1.65 Blended su 6 metų senumo. kv.

EXTRA—EXTRA!
NARRAGANSETT — 90 Proof TIKRA DEGTINĖ
Kvorta $1.09 . Pusę Galiono $1.95 Galionas $3.90

ROMAS—90 proof $1.15 Pantė 75c. kvorta	BRANDY—V. O. . $1.39 Pantė 90c. ..... Didelė bonka
GIN'Ė pilna kvorta 99c.	ALAUS—visokios rūšies.

VYNAS Pilna kvorta 50c. ½ Gal. 85c Galionas $1.35
295 BROADWAY, SO. BOSTON, MASS.
DYKAI PRISTATYMAS. Tel. SOU-th Boston 9772

DIDŽIAUSIAS PASIRINKIMAS
Kaledoms Dovanu
LAIKRODŽIŲ, ŽIEDŲ, RAŠOMŲ PLUNKSNŲ, BRANZOLIETŲ, LAKETŲ
Vėliausios Mados ir labai pigiai.
Perdirbk savo seną laikrodį arba žiedą į vėliausios mados, mes jums patarsime kaip padaryt, busit labai patenkinti, užeikite persitikrinti.
Taisom laikrodžius, žiedus ir akinius. Darbą gvarantuojam.
PARDUODAM RADIOS IR OIL BURNERIUS GERIAUSIŲ KOMPANIJŲ.
ROLAND KETVIRTIS & CO.
322 BROADWAY, SOUTH BOSTON.
Telefonas: SOU-th Boston 4649.

P. J. AKUNEVIČIA
GRABORIUS- UNDERTAKER
Geriausias Patarnavimas Laidotuvėse.
Pagrabus paruošia pagal reikalavimą. Laidoja ant visokių kapinių. Kreipkitės jusų nuliudimo valandoje, mes duosime geriausią patarnavimą. Adresas:
258 W. BROADWAY, SO. BOSTON, MASS.
Telefonas SOUth Boston 4486.
Brocktono ofisas: Tel. Brockton 4110
16 Intervale Street, Montello, Mass.