KELEIVIS
DARBO ŽMONIŲ LAIKRAŠTIS

Prenumerata metams:
Amerikoje $2.00
Pietų Amerikos Valstybėse, Kanadoje ir kitur $3.00
Prenumerata pusei metų:
Amerikoje $1.25
Kanadoje ir kitur už Suvienytų Valstijų $1.50
Apskelbimų kainų klauskit aišku. Kreipiantis su kokiais nors reikalais adresuokite:
KELEIVIS
253 Broadway, So. Boston, Mass.

KELEIVIS

THE TRAVELER - - - - - - - - - LITHUANIAN WEEKLY

KELEIVIS
LITHUANIAN WEEKLY

Represents over 75,000 Lithuanians in New England, and about 1,000,000 in the United States.

THE BEST ADVERTISING MEDIUM

Advertising Rates on Application.

KELEIVIS
253 Broadway, So. Boston, Mass.

NO. 50 | Keleivio Telefonas SOUth Boston 3071 | SO. BOSTON, DECEMBER-GRUODŽIO 15, 1937. | "Entered as Second Class Matter" February 23, 1905, at the Post Office at Boston, Mass., under the Act of March 3, 1879 | Keleivio Telefonas SOUth Boston 3071 | METAI XXXII

JAPONAI NUSKANDINO AMERIKOS KARO LAIVĄ

IR SUNAIKINO 3 PREKYBOS LAIVUS.

Anglijos karo laivą taipgi apšaudė. Washingtono valdžia giliai sukrėsta.

Pereitą nedėldienį japonų orlaiviai užpuolė Amerikos karo laivą "Panay" ir atakavo jį bombomis iš oro tol, kol laivas nuskendo Yangtze upėj.

Paskui japonų karo mašinos puolė 3 Amerikos prekybos laivus, "Maiping," "Meishia" ir "Meian," kurie plaukė paskui žuvusį karo laivą, ir pradėjo juos atakuoti. Vienas jų išbėgo į pakraštį ir nusėdo ant sėklumos, o du kiti užsidegė nuo bombų ir žuvo.

Negana to, įsiutę japonų militaristai apšaudė ir Anglijos karo laivą "Ladybird," vieną Anglijos jurininką užmušdami ir du kitu sužeisdami.

Japonijos diplomatai Washingtone ir Londone dabar lankstosi ligi žemės ir atsiprašinėja dėl įvykusios "klaidos." Tai buvusi "liudna klaida," stačiai "skaudi nelaimė," ir Japonijos vyriausybė labai šį įvykį apgailestaujanti.

Bet liudininkai, kurie nuo sauszėmio matė šį užpuolimą, o taip pat ir nuskandintų laivų viršininkai, kuriems pavyko išlikti gyviems, tvirtina, kad šis japonų užpuolimas buvęs sužinus ir iš kalno suplanuotas razbajus. Prieš pat užpuolimą japonų karininkai sakė, kad jie gavę įsakymą šaudyt ir naikinti visus svetimus laivus.

Paminėti čia Amerikos laivai iki šiol stovėjo Yangtze upėj, prie Kinijos sostinės Nankino. Pereitos sąvaitės pabaigoje japonai Nankiną paėmė ir nutraukė visą susisiekimą tarp svetimšalių. Amerikos atstovybė tenai jau nebegalėjo susižinoti su savo šalies piliečiais. Todėl "Panay" pranešė per savo radio, kad visi amerikiečiai susirinktų prie jo ir jis juos išvešiąs iš Nankino. Ir pereitą nedėldienį po pietų "Panay" išplaukė iš Nankino. Paskui jį išplaukė ir trys Amerikos Standard Oil kompanijos laivai, veždamiesi iš viso apie 150 žmonių su savim.

"Panay," nedidelis karo laivas, vežėsi apie 75 žmones. Iš to skaičiaus 55 buvo laivo jurininkai ir karininkai, o kiti susidėjo iš ambasados tarnautojų ir šiaip Amerikos piliečių. Šis laivas buvo specialiai padarytas amerikiečių reikalams Yangtze upėj.

Nuplaukus jam 27 mylias nuo Nankino, japonų karo laivas liepė jam sustoti. Japonų karininkai sulipo ant jo, iššnipinėjo visą laivą, išklausinėjo kur jis plaukia ir kodėl, paskui paleido. Per visą laiką, kol "Panay" buvo krečiamas, nedideli japonų laivukai laikė jį apsupę iš visų pusių ir turėjo nustatę prieš jį kulkasvaidžius.

Kai tik japonai jį paleido ir jis pradėjo plaukti tolyn, jį tuoj puolė japonų karo orlaiviai. 18 bombanešių mėtė bombas, o keliolika greitųjų karo lėktuvų saugojo bombanešius. Kai Amerikos karo laivas nuskendo, tuomet japonai pradėjo atakuoti Standard Oil kompanijos laivus. Savo puolimą jie kartojo net tris kartus, kol visus amerikiečių laivus sunaikino.

Ir po to visko tie begėdiški banditai dabar "atsiprašinėja," kad tai buvusi "klaida."

Kiek su tais laivais žuvo žmonių, tikrai da nežinia, nes jie gelbėjosi visokiais budais. Žinoma tik tiek, kad du buvo bombomis sudraskyti, keliolika buvo sužeista ir iki šios sąvaitės antradienio 89 žmonių likimas da nebuvo žinomas. Ar jie tebėra kur nors gyvi, ar žuvo su laivais, kol kas da nenustatyta.

Akyvaizdoje šitokio japonų žvėriškumo, prezidentas Rooseveltas nusiuntė Japonijos karaliui ir visai jo valdžiai stiprų Amerikos protestą, pareikšdamas, kad tokiais nežmoniškais japonų darbais šios šalies valdžia yra giliai sukrėsta ir reikalaus iš Japonijos netiktai pilno atlyginimo už visus nuostolius ir gybybes, bet ir užtikrinimo, kad daugiau šitokio razbajaus nebutų.

Anglijos valdžia irgi įniršo prieš japonus, nes tuo pačiu laiku jie apšaudė ir jos karo laivą, tik kitoj vietoj. Anglų laivas atsakė japonams savo kanuolių ugnimi ir japonai pasitraukė.

Reikia 3,000,000 Naujų Namų.

National Housing Committee patiekė prezidentui Rooseveltui raportą apie projektuojamą naujų namų statybą. Raportas sako, kad šiuo laiku statyba yra atsilikus beveik ant 3,000,000 namų. Normaliai imant, Amerikoje kas metai turėtų but pastatoma po 485,570 naujų namų, kad dapildžius nusidėvėjusius triobesius ir parupinus butų naujam gyventojų prieaugliui. Gi keliais paskutiniais metais statyba buvo apmirus. Kad dapildžius pasidariusį trukumą, dabar per du metu reikėtų kasmet pastatyti po $1,503,850 naujų namų, sako raportas.

NUOSTOLINGAS POTVINIS CALIFIRNIJOJ.

Sacramento upės slėny, Californijoj, nuo smarkių liučių kilo didelis potvinis. Žinios sako, kad jau 5,000 žmonių liko be pastogės ir keliolika prigėrė. Be to, vanduo apsėmė daug namų, sodų ir ukių, pridarydamas milionus dolerių nuostolių.

ŠVENTOJ ŽEMĖJ VĖL ŽUDYNĖS.

Pereitą nedėldienį Jeruzalėj vėl įvyko žudynės tarp arabų ir žydų. Vienas arabas buvo papiautas ir keliatas žydų sužeista.

Algų Bilius Praeisiąs Šią Sąvaitę.

Nustatoma $16 sąvaitės alga.

Šį panedėlį žemesnysis Kongreso butas jau pradėjo svarstyti algų ir valandų bilių, ir sakoma, kad šią sąvaitę jis jau busiąs priimtas. Senatas jau yra jį užgyręs. Bet Kongreso darbą gali da kiek sutrukdyti unijos. Mat, Amerikos Darbo Federacija reikalauja tą bilių pakeisti. Ji nori, kad visiems darbininkams butų nustatyta 40 valandų darbo sąvaitė ir nemažiau kaip 40 centų už valandą. Tai butų $16 į sąvaitę. To įstatymo vykinimą ji nori pavesti Justicijos Departamentui. Dabar gi jo vykinimui numatoma sudaryti tam tikrą tarybą iš 5 žmonių. CIO stoja už bilių taip, kaip jis dabar yra parašytas ir nenori nieko jame keisti.

Dabar jis yra pusėtinai lankstus ir gali but pritaikytas kiekvienam reikalui.

Kaliniai Užmušė Kalėjimo Viršininką

South Carolinos valstijos baudžiamam kalėjime pereitą nedėldienį šeši kaliniai buvo susitarę bėgti. Jie įsibriovė į kalėjimo viršininko ofisą, surišo jį ir, įrėmę revolverį į šoną liepė duot jiems automobilį ir atidaryt kalėjimo vartus. Jie ketino bėgti ir kartu vežtis jį su savim, kad sargai bijotusi šaudyt. Bet jis jų reikalavimą atsisakė pildyt ir pradėjo šauktis pagalbos. Išgirdę jo šauksmą sargai tuoj sukėlė gandą. Buvo pašaukta milicija, kuri pradėjo šaudyt į vidų gazinėm kulkom. Troškinančių dujų kaliniai negalėjo išlaikyti ir išėjo iš ofiso, kurį jie buvo jau užbarikadavę. Kalėjimo viršininkas, kurį jie buvo suėmę, buvo jau negyvas. Sakoma, kad jis buvo nudurtas.

DARBININKŲ BALIUN ĮMETĖ BOMBĄ.

Detroite pereitą subatą į automobilių darbininkų unijos šokių vakarą nežinomi juodašimčiai įmetė dujų bombą. Žmonių buvo 400 ir visi turėjo greitai iš salės bėgti. Spėjama, kad tai bus kompanijų agentų darbas. Bomba, matyt, buvo gauta iš policijos, nes krautuvėse tokie daiktai neparsiduoda.

ĮNAMIS NUŠOVĖ ŠEIMININKĘ IR PATS NUSIŽUDĖ.

Vienas musų skaitytojas prisiuntė iš Duluth, Minn., augliško laikraščio iškarpą, kur rašoma, kad tulas Vilimas Kuosmanen, 59 metų senis, nušovė savo šeimininkę Helią Walimaa, o paskui pats nusišovė. Motivas nežinomas. Sprendžiant iš pavardžių, abudu galėjo but suomiai.

ARMIJA KASA BUFFALO MIESTĄ IŠ SNIEGO.

Pereitos sąvaitės pabaigoje sniegas taip užvertė Buffalo miestą, kad valdžia pašaukė artileriją ir kitas armijos dalis, kad padėtų gyventojams išsikasti iš sniego.

SLA. NOMINACIJŲ EIGA.

Pažangiųjų kandidatai sumušė tautininkus.

Žinių apie SLA. nominacijas atėjo "Keleivio" redakcijon jau iš 35 kuopų.

Smarkiausia kontestuojama prezidento vieta. Pažangiųjų narių kandidatu yra dabartinis prez. adv. F. J. Bagočius, o fašistų ir sandariečių fronto kandidatas—Smetonos ordino kavalierius, "trafiko teisėjas" Laukaitis. Iš tų 35 kuopų Bagočius gavo 725 balsus, o Laukaitis—471.

Mažiukna, Gugis, Mikužiutė ir Dr. Stanislovaitis, kiti pažangiųjų kandidatai, gauna didumą balsų panašioj proporcijoj kaip ir Bagočius. Silpniau stovi nauji kandidatai, Miliauskas ir Marcinkevičius; tai dėlto, kad "Vakarų Komitetas" dėl "šventos ramybės" rekomendavo balsuoti už visus senuosius.

Nominacijos baigsis 31 gruodžio. Visi SLA. nariai, kurių kuopos dar neturėjo nominacijų, turi dalyvauti susirinkimuose ir balsuoti už šiuos pažangiųjų kandidatus:

Adv. F. J. Bagočius, prez.
J. K. Mažiukna, viceprez.
J. Miliauskas, sekr.
K. P. Gugis, iždininkas.
Iždo glob.: E. Mikužiutė ir J. Marcinkevičius.
Dr. kvotėju: Dr. J. S. Stanislovaisis.

Žmogus Nukryžiavojo Pats Save.

New Haven, Conn.—Pereitą nedėldienį vienas airys čia nukryžiavojo save ant virtuvės durų, kad žmona jo pasigailėtų. Jis vadinasi Harry McQuitty ir turi 54 metus amžiaus. Šiomis dienomis jo žmona, nepaėmusi nei divorso, susituokė su kitu vyru ir išvažiavo sau. Taigi Harry sugalvojo nepaprastą budą jai širdį suminkštint. Jis įkalė į virtuvės duris dvi vinis, paskui savo delnuose pramušė skyles ir užsimovė ant tų vinių. Antram aukšte gyvenusi moteris išgirdo jo vaitojimą ir nulipusi žemyn išvydo nepaprastą regyklą. Ji tuoj pašaukė policiją, kunugabeno tą naują "Kristų" ligoninėn. Sakoma, kad jo gyvybei pavojaus nesą ir jis galįs da pasveikti.

AMERIKA ATŠAUKIA IŠ ŠANCHAJAUS JURININKŲ BRIGADĄ.

Washingtono žiniomis, iš Šanchajaus jau atšaukiama 6-toji jurininkų brigada, kuri vasaros metu buvo nusiųsta tenai iš Californijos "amerikiečių reikalams saugot." Ar dabar tų "reikalų" jau nebeliko, kai japonai užėmė Šanchajų?

BAISI TRAUKINIŲ KATASTROFA ŠKOTIJOJ.

Škotijoj pereitą subatą įvyko didelė traukinių katastrofa. Lėkdamas per sniego pugą dideliu greitumu Škotijos greitasis traukinys smogė į kitą traukinį, kurio per sniegą nebuvo galima matyt. Abudu traukiniai sutyžo ir 35 žmonės buvo užmušti, o 91 sužeistas.

Sovietuose Išrinkta Pirmutinis Parlamentas.

Rinkimuose dalyvavo daugiau kaip 90,000,000 žmonių.

Pereitą nedėldienį, 12 d. gruodžio, Sovietų Sąjungos piliečiai rinkosi pirmutinį parlamentą arba vyriausią šalies tarybą (sovietą) sulyg naujaja konstitucija. Amerikos laikraščių korespondentai praneša, kad tai buvę didžiausi rinkimai visame pasauly, nes juose dalyvavo daugiau kaip 90,000,000 žmonių. Balsuotojams atvykti į balsavimo punktus buvę vartojami orlaiviai, šunų rogės ir kupranugarių karavanai, nes Sovietų žemė prasideda nuo užšalusios šiaurės ir tęsiasi iki saulės kepinamo Kaukazo. Žinoma, partijos nefiguravo ir šituose rinkimuose, nes dabartinėj Rusijos santvarkoj, kur nėra privatinės nuosavybės ir klasinių reikalų, partijos skaitomos jau nereikalingas daiktas. Iš kiekvienos apylinkės statomi keli kandidatai, ir kuris gauna daugiau balsų, tas išrenkamas tos apylinkės atstovu.

Amerika Daugiausia Išgeria Degtinės.

Washingtono žiniomis, šios šaliies gyventojai išgeria daugiau degtinės, negu kitų gėrimų. Štai kiek kurių alkoholinių gėrimų buvo pagaminta per šius metus, imant galionais:

Degtinės	234,457,850
Brandės	12,471,777
Džinės	7,199,085
Romo	2,523,627

Daugiausia degtinės paga-minama Kentucky valstijoj, kur yra net 58 distiliarijos. Iš viso Jungtinėse Valstijose yra 273 distiliarijos arba, kaip Lietuvoj sakoma, spirito varyklos. Iš spirito daroma degtinė.

REIKALAUJA 50 NUOŠIMČIŲ PADIDINTI MUITĄ.

Kongresmanai, valdininkai, New Yorko biznieriai ir Naujosios Anglijos čeverykų centrai reikalauja pakelt 50 nuošimčių muitą ant moteriškų čeverykų, kad apsaugojus Amerikos pramonę nuo pigiai apmokamų darbininkų užsieniuose.

Buvo paskirta komisija ištirt skirtumą kainų, kiek padarymas moteriškų čeverykų kainuoja Čekoslovakijoje ir kiek Amerikoje, ir komisijos atstovai tas kainas jau tyrinėja.

VAIKŲ PARALYŽIUS PLINTA.

Amerikos Daktarų Draugijos Žurnalo redaktorius Dr. Morris Fishbein sako, kad vaikų paralyžiaus epidemija Amerikoje vis dar plinta; bet jis turi vilties, kad kada nors ši žiauri liga buss išnaikinta.. Išnaikins ją, žinoma, ne poteriai ir maldos, bet medicinos mokslas.

Pereitą subatą Pietų Afrikoje perkunas trenkė į Rando aukso kasyklą ir išsprogdė dinamitą. Šito pasekmėj kasykloj buvo užmušta 8 darbininkai.

Didis Fašistų Puolimas Ispanijoje jau Prasidėjo

Italija Pasitraukė Iš Tautų Lygos.

Prieš demokratinių valstybių Sąjungą tveriasi fašistinių šalių blokas.

Pereitą sąvaitę Mussolinis paskelbė, kad jo fašistiška valdžia pasitraukianti iš Tautų Lygos. Jo akimis žiurint, Tautų Lyga jau "negyvas lavonas." Ji virtusi tik vienos grupės organu ir pradėjusi nuolatos "staugti" prieš fašistines valstybes, kurios stojančios už "tikrąją taiką,"—už tokią "taiką," kokią Mussolinis vykina Etiopijoj ir Ispanijoj. Bet Tautų Lyga tiems "gražiems" Mussolinio darbams priešinga. Ji ir dabar nepripažįsta jam Etiopijos. Dėl to jis esąs priverstas nutraukti su ja visus savo ryšius.

Vokietija ir Japonija pasitraukė iš Tautų Lygos jau 1935 metais. Fašistinės valstybės Pietų Amerikoje irgi traukiasi iš tautų sąjungos. Pasiliks tenai tik vienos demokratinės valstybės. Fašistinės šalys, matoma, yra pasiryžusios steigti atskirą bloką ir skelbti demokratinėms valstybėms atvirą kovą.

Mirė Ispanijos Sindikalistų Vadas.

Pereitą subatą Barcelonoje mirė Angel Pestana, garsiosios sindikalistų partijos įsteigėjas Ispanijoj. Keli metai atgal kruvinojo diktatoriaus gen. Primo de Riveros agentai norėjo Pastaną užmušti ir šovė jį ant gatvės. Kai Pastena sužeistas krito, jie paliko jį gatvėj ir nuėjo sau, manydami, kad jis jau užmuštas. Bet jis atsipeikėjo, pasveiko ir vėliau daug prisidėjo prie to, kad iš Ispanijos turėjo bėgti netiktai gen. Rivera su savo bernais, bet ir pats "Dievo pateptasai" karalius Alfonsas vos spėjo išnešti užsienin savo kudašių.

MOTINA PASMAUGĖ SUNŲ IR JASI PASISMAUGĖ.

Guilford, N. Y. — Tula Mrs. Evens, 55 metų amžiaus moteris, pereitą nedėldienį čia pasmaugė savo 21 metų sunų, o paskui ir pati pasismaugė. Sakoma, kad ji tai padariusi iš didelio susirupinimo dėl savo vyro likimo. Jis sunkiai serga ligoninėj.

PENKI AMERIKOS LAIVAI TEBĖRA YANGTZE UPĖJ.

Washingtono žiniomis, Yangtze upėj tebėra da 5 tokie Amerikos karo laivai, kaip "Panay," kurį pereitą nedėldienį japonai nuskandino.

IŠTEISINO TROCKĮ.

Komitetas, kuris tyrinėjo Sovietų valdžios kaltinimus, buk Trockis kurstąs Rusijoj kontrevoliuciją, paskelbė šią sąvaitę, kad tie kaltinimai esą nepamatuoti.

FRANCUZIJA DAVUSI LOJALISTAMS 546 ORLAIVIUS.

Juodašimčiai sukėlė didelį triukšmą Francuzijos parlamente.

Pereitą nedėldienį Ispanijos fašistai paskelbė pasauliui, kad jie jau pradėję savo "didžiają ofensyvą." Jie pradėję pulti respublikos gynėjus iš karto trim frontais: Madrido, Valencijos ir Barcelonos. Ir pasigyrė "dideliais laimėjimais." Bet jau kelios dienos praėjo, o apie tą "didžiają ofensyvą" nieko daugiau negirdėt. Matyt, nelabai ji sekasi fašistams. Ir kažin, ar tik nepasibaigs ji jiems tokia pat pirtimi, kaip pasibaigė pirmesni jų žygiai prieš Madridą. Jų sėbrai užsieny jau nervuojasi. Štai, vienas fašistas Francuzijos parlamente sukėlė triukšmą, kam Francuzijos valdžia davė Ispanijos socialistų valdžiai 546 orlaivius. Komunistai pradėjo šaukti iš vietų: "O kiek Ispanijos frankistams nusiuntė Mussolinis ir Hitleris?"

Francuzijos aviacijos ministeris Pierre Cot atsakė juodašimčių triukšmadariams, kad Francuzija nusiuntusi Ispanijon iš viso tik 38 orlaivius, pakol da nebuvo pasirašyta nesikišimo sutartis. Nuo to laiko Francuzijos valdžia nenusiuntusi Ispanijon nei vieno lėktuvo. Jeigu vėliau Ispanija yra kokių orlaivių iš Francuzijos gavusi, tai tik nelegaliais keliais, paaiškino jisai.

Per tuos debatus Francuzijos parlamente patys fašistai išsiplepėjo, kad Vokietija dabar kas mėnesį pastatanti 320 karo lėktuvų, o Italija—150, tuo tarpu kai Francuzijoj pastatoma tik po 40 orlaivių per mėnesį.

Kuo pasibaigs Ispanijos karas, tuo tarpu da niekas negali pasakyti. Žinoma, jeigu ne Italijos ir Vokietijos parama fašistams, tai Ispanijos darbininkai senai butų savuosius fašistus sumušę. Mes manom, kad fašistai bus sumušti vistiek, tik ilgiau ims laiko.

Trys fašistų karo laivai pereitą subatą priplaukė netoli lojalistų uosto Alikantės ir pradėjo liuobti iš kanuolių. Lojalistų armotos tuojaus pradėjo pleškint nuo sauszėmio, ir vienas fašistų laivas tuoj užliepsnavo. Po to jie visi trįs greitai nuplaukė tolyn.

KITAS KALNAS ĖMĖ GRIUTI.

Amerikoj pradėjo griuti kalnai. Pereitą sąvaitę rašėm apie grivantį kalną Californijoj, o dabar žinios sako, kad ir Oregono valstijoj vienas kalnas pradėjo slinkti.

UŽRAŠĖ $10,000 ŠUNIUI.

San Diego, Cal. —Mirdama tula Hattie Fletcher čia paliko $30,000 turto, iš kurio $10,000 užrašė savo šuniui.

APŽVALGA

FAŠISTO SUPRATIMAS APIE ŽMOGAUS GABUMUS.

Vienas fašistas Brooklyno "Vienybėj" aiškina, kaip pažinti žmogų, kuris geriausia tiktų į SLA. viršininkus. Štai jo pasaka:

"Praktiški amerikonai apie žmogaus vertybę sprendžia pagal tai, ką žmogus gyvenime yra sukuręs naudingo. Pirmiausia žiurima, ką žmogus pats yra pasiekęs savo naudai, ką yra sukuręs savo gerbuviui. Jei žmogus turi iniciatyvos, gabumų ir pasiryžimo savo asmens gerbuviui aprupinti, tai jis turi kvalifikacijų ir organizacijų darbuose vadovauti. Be to, reikia atsiminti, kad savo gerbuvį užtikrinęs žmogus nekuomet nenorės susiteršti pigiu graibstymu organizacijų pinigų. Kartais neiškenčia negraibstęs svetimo turto tik tokis žmogus, kuriam paprasto gyvenimo klausimas yra kasdieninė problema."

Taigi ir Susivienijimo viršininkais jisai pataria rinkti tiktai pasiturinčius žmones, nes tai esąs geriausis įrodymas, kad jie yra gabūs žmonės. Jeigu išrinksite darbininką, kuris jokių turtų nėra sau susikrovęs, tai nesukraus jis ir organizacijai. Be to, kaip beturtis, jis "neiškęs nepagraibstęs svetimo turto."

Vadinasi, kaip tik žmogus darbininkas, tai ir vagis. Tai yra šlykšti insinuacija. Tiktai fašistai gali šitaip darbininkus šmeižti.

Einant šitokia logika, tai gengsterių vadas Capone butų pavyzdingiausis kandidatas į SLA. viršininkus, nes jis turėjo "gabumų" susikrauti milionus.

Gaila, kad dabar Amerikoje nėra Devenio. Jis irgi "gabus" vyras, nes $25,000 Susivienijimo pinigų taip gražiai nujojo, kad ir lapė nesulojo. Ir dabar tautininkų valdomoj Lietuvoje jis turi nusipirkęs dvarą. Pašėlusiai gabus vyras. Ar nevertėtų jį parsikviesti vėl Amerikon ir pastatyti į SLA. viršininkus?

SUSIVIENIJOM, AR NE SUSIVIENIJOM?

Kai kuriuose laikraščiuose pasirodė žinių, kad tarp Amerikos Lietuvių Socialistų Sąjungos ir komunistų opozicijos (sklokos) įvykusi vienybė. Bet kaip matyt iš "Naujosios Gadynės" pranešimo, toji vienybė da nėra įvykęs faktas. Tuo klausimu buvo tik pasitarimas tarp dr. Grigaičio ir "Naujosios Gadynės" žmonių. Tiesa, "N. Gadynė" sako, dėl vienybės pagrindo jie su dr. Grigaičiu susitarę. Bet šitą sutartį turės dar svarstyti ir balsuoti LDD. nariai referendumo keliu.

"N. Gadynė" rašo:

"Abiem pusėm sutikus, kad tos sąlygos joms yra priimtinos, LDD Centro Komitetas nutarė skelbti musų organizacijos narių referendumą ir diskusijas. Draugai ir draugės savų kuopų mitinguose prašomi šią LSS ir LDD centrų sutartį rimtai apsvarstyti ir nubalsuoti, butent: kiek narių stoja už jiems siulomą vienybę, o kiek prieš."

Gi tos sąlygos, kuriomis manona vienytis, esančios tokios:

"Lietuvių Socialistų Sąjunga bus musų politinė organizacija, gi Lietuvių Darbininkų Draugija — kulturos organizacija, kuri leis knygas ir kitaip skleis darbininkišką apšvietą."

Diskusijoms ir referendumui duodama laiko iki 1938 metų 30 sausio dienos.

Nėra abejonės, kad tokiu pat budu šis klausimas turės but rišamas ir Lietuvių Socialistų Sąjungoj.

Taigi, kol kas da vienybės nėra. Ir kol kas da nelabai aišku, kokia ji galės buti. St. Strazdas "N. Gadynėj" sako, jog—

"...abi pusi sutiko, kad vienos ir kitos organizacijos nariai nebus verčiami stot arba į LDD ar į LSS. Viskas priklausys nuo laisvos draugų valios. Tie musų draugai, kurie norės, galės stot į Lietuvių Socialistų Sąjungą, gi socialistai taip pat laisva valia galės stot į Lietuvių Darbininkų Draugiją."

Bet ar dabar tas daryt negalima? Juk galima. Tai kas čia pasikeičia? Niekas. Padėtis pasilieka tokia pat, kokia pirma buvo.

$125 KRISTAUS GRABUI SAUGOT.

L. Pruseika "Vilny" rašo:

"Lietuviai klerikalai renka aukas įsteigti 'budėtojų namą,' arti Kristaus grabo, Jeruzolime. Tulos davatkėlės aukauja šimtines.

"Vėliausiame aukautojų suraše yra pavardė tulo Cikurskio, iš Pittsburgho, kuris aukavo $125.

"Patys kunigai, žinoma, aukauja mažiausia. Pas klerikalus taip yra: lojalistų Ispanijai nei cento (Franco-Mussolinio bombos tai kas kita!). Lietuvos kaliniams nei cento, streikininkams nei cento!

"Tai išsigimimas, o ne artimo meilė!"

Ar galima stebėtis, kad kunigai visuomet vedė ir veda kovą prieš mokslą ir žmonių švietimą? Juk apsišvietęs žmogus neduotų jiems $125 tokiam reikalui, kaip "sargybos namas" prie Kristaus grabo.

"SAULĖS" REDAKTORIUI VOS ŠIRDIS NESUSTOJO...

Mahanojaus "Saulės" redaktorius skundžiasi savo gazietoj, kad—

"Ana diena redaktoriui vos szirdis nesustojo plakti kada atejo in jo ofisa žmogelis isz Mahanojaus, Lietuvys, paduoda redaktoriui raszteli ant kurio buvo paraszyta apgarsinimas Lietuviszkoje kalboje ir užkiause redaktoriaus Angliszkai: 'Can you read Lithuanian?' (Ar moki skaityt Lietuviszkai?)

"Ar-gi tasai suamerikonizavotas Lietuvys mane kad jis buvo atejas in Angliszka redakcija ar jo smegenys susimaisze kalbedamas in redaktoriu Lietuviszko laikraszczio panasziais žodžiais."

Tiesa, tas žmogus neapgalvotą klausimą pastatė. Jis turėjo paklausti, kodėl "Saulės" redaktorius neišmoksta taisyklingai lietuviškai rašyt?

IŠ LIETUVIŠKŲ BAŽNYČIŲ JAU VEJAMA LIETUVIŲ KALBA.

Mahanoyaus "Saulė" rašo:

"Pirma karta Nedelioje Lietuviszkoj Szv. Juozapo bažnyczioje, Mahanoy City, buvo sakoma Angliszkoje kalboje Evangelia, praneszimai ir kitos informacijos, dėl jaunuomenes, czionais gimusiems, per Miszias 9-ta valanda. Jau nuo kokio tai laiko prabaszczius Czeszna svarste taji klausyma kad del czionaitiniu gimusiu vaiku ir suaugusios jjaunuomenes ir tiems, kurie yra vede su svetimtaucziais, skelbti Evangelija ir praneszti kitokius skelbimus Angliszkoje kalboje."

Ar mes ne sakėm, kad veidmainiauja kunigai, kuomet jie kalba apie lietuvybės palaikymą? Ne lietuvybė jiems rupi, bet doleris. Jaunoji musų karta geriau mėgsta anglų kalbą, ir kunigai jau pradeda jai pataikauti, kad galėtų gauti daugiau dolerių.

Moterys Amerikos Kongrese.

Čia matome tris dabartinio Jungtinių Valstijų Kongreso atstoves. Skaitant iš kairės į dešinę, prie stalo sėdi: Edith Rogers, iš Massachusetts; Virginia E. Jenckes, iš Indianos, ir Caroline O'Day, iš New Yorko. Jos dabar dalyvauja nepaprastoj Kongreso sesijoj. Ši nuotrauka parodo jas sėdint Kongreso valgykloj.

Dalykai, Kuriuos Verta Žinotii

Ką reiškia "sterlingas?"

Viduramžiuose Anglijoj sterlingu buvo vadinamas sidabrinis penas (pinigas), o dabar sterlingas reiškia mastą, kuriuo nustatomas sidabro nuošimtis sidabriniuose piniguose, butent: 925 dalys sidabro ir 75 dalys vario.

Tas yra svarbu žinoti, nes "sidabrų" yra visokių. Amerikoje prekyboj yra žinomi "German silver," "Liberty silver" ir "Nickel silver," kurie nors ir vadinasi "sidabrais" (silver), bet su sidabru nieko bendra neturi. Tai yra tam tikri metalų lydiniai iš nikelio, vario ir cinko.

Šita balto metalo kombinacija buvo išrasta Kinijoj da 17-tame šimtmety ir kiniečiai ją pavadino "pahfong," kas reiškia baltas varis. Vėliau vokiečiai pradėjo jį daryti Vokietijoj ir pavadino "Neusilber," kas reiškia: naujas sidabras. Anglai pasiskolino ji iš vokiečių ir pavadino "German silver" vardu.

Svarbu todėl žinoti, kad iš visų "sidabrų" tiktai "sterling silver" yra tikras sidabras, su nedidele vario priemaiša.

ATSKLEIDĖ MONARCHISTŲ SĄMOKSLĄ.

Čia parodytas Francuzijos vidaus reikalų ministeris Marx Dormoy, kuris atskleidė slaptą "gagoulardų" (šalmuotųjų) organizaciją ir aiškiai parodė, kad šitą gaują sudaro monarchistai, kurie turi padarę sąmokslą nuversti respubliką ir atsteigti Francuzijoj monarchiją. Daug sąmokslininkų buvo areštuota.

ŽINIOS IŠ PIETŲ AMERIKOS.

SAKO, DULR DEMORALIZUOJA BRAZILIJOS LIETUVIUS.

Griauja žemės ukio kolonija, kad ne fašistai jai vadovauja.

"Argentinos Lietuvių Balse," 11 lapkričio laidoj, tilpo Brazilijos lietuvių agronomo Br. Laukšo straipsnis, kuriame jis labai nusiskundžia dėl ardomosios DULR politikos Brazilijoj.

Sako, Lietuvos fašistai įkurė tą organizaciją (DULR) neva užsienio lietuviams remti, o ištikrųjų jie dabar ją vartoja savo fašistinei propagandai išeiviuose platinti. Jeigu kuri lietuvių organizacija Brazilijoj neįsileidžia fašistų vadovauti, tai DULR'o agentai stengiasi tą organizaciją suardyti.

Taip jie dabar elgiasi su "Grudo" bendrove, kurią Brazilijos lietuviai suorganizavo žemės ukio kolonijai steigti.

Štai arg. Laukšo žodžiai: Brazilijos lietuviams DULR per praeitus metus paskyręs 40,000 litų, t. y. apie 120,000 milreisų. Iš tos sumos esą išmokėta apie 70,200 milreisų mokytojams, kapelionui ir kt., o likusieji apie 49,800 milreisų suma įstrigusi "lietuviškuose namuose."

Tuo laiku buvo DULR'o prašyta suteikti paskolą lietuvių žemės ukio kolonizacijai, bet DULR'as iš "nuoširdumo" net atsakymo nerado reikalo parašyti.

Negana to, pasirodė, kad DULR'as už 49,800 milreisų prisisamdęs sau pagelbininkų griebėsi trugdyti ne tik kolonizacijai, bet ir kiekvienam naudingam darbui, kuris dirbamas be DULR'o agentų vadovybės.

DULR'o remiama spauda puolė ir tebepuola tiek kolonijos bendrovę "Grudą," tiek steigiamą Brazilijos lietuvių organizacijų centrą.

Negana to, paskutiniu laiku prieš lietuvių žemės ukio kolonizaciją išstojo viešai konsulas Gaučvs su savo pavaldiniais. Tos grupės vienas dalyvis pasiulė "Grudą" likviduoti, padėti dokumentus į archyvą ir tverti kitą organizaciją.

Tai yra darbo griovimas. Juk jei kas organizacijoje yra netvarkoj, tai reikia trukumus pašalinti, bet ne pačią organizaciją likviduoti ir steigti kitą, kurioj po mėnesio laiko vėl tas pat gali pasikartoti.

Mes laukiame tos dienos, kada susiburę vienon vieton galėtume laisvai užtraukti lietuvišką sutartinę, gi DULR'as išmėtė apie 49.-800 milreisų tam, kad šį musų siekima sutrugdžius. Tai šlykštu, bet taip yra.

Kame gi to viso triukšmo priežastis? Gi tame, kad "Grudo" vadovybėj nėra ponaičių iš "lietuviškų namų." Reiškia, keršyjama lietuviškajai visuomenei už tai, kad ji nepasitiki ir nerenka savo vadovybėn litų dorotojų, bet pasirenka žmones, mėgstančius savo triusu maitintis.

Jei jau DULR'as nenori musų kolonizacijos darbo paremti, tai padorumas reikalauja bent netrugdyti.

Politinėms aistroms ekonominiame darbe neturėtų buti vietos.

Agr. Br. Laukšas.
Rio Grande do Sul.

SLA. NOMINACIJOS.

Už ką balsuot.

Nors pažangiųjų kandidatų sąrašas į SLA. viršininkus buvo jau ne sykį paskelbtas, SLA. nariai vis klausinėja, už ką balsuot. Taigi skelbiame da sykį pažangiųjų kandidatų "šleitą:"

Prez. F. J. Bagočius.
Vice-prez. K. J. Mažukna.
Sekr. J. Miliauskas.
Iždi. K. Gugis.
Iždo glob. E. Mikužiutė ir Jonas Jarus arba J. Martinkevičius.
Daktaras kvotėjas J. Stanislovaitis.

Rytų Komitetas.

KAIP BALSAVO SLA. 212 KUOPA.

Kenosha, Wis. — SLA. 212 kuopa čia balsavo taip:

Prezidento urėdui:	
F. J. Bagočius	37
W. Laukaitis	7
Vice-prez. urėjui:	
K. J. Mažukna	33
V. Bukšnaitis	7
Iždininko urėdui:	
K. Gugis	30
A. S. Trečiokas	8
Sekretoriaus urėdui:	
J. Miliauskas	33
M. J. Vinikas	7
Iždo globėjų vietoms:	
J. Martinkevičius	38
E. Mikužiutė	34
S. Mockus	7
V. Kirševičius	4
Daktaro kvotėjo vietai:	
Dr. J. Stanislovaitis	32
Dr. S. Biežis	9

SOVIETŲ AMBASADORIUS BERLYNUI SULAIKYTAS.

Rusų ambasada Berlyne pranešė Vokietijos užsienio reikalų ministerijai, kad Sovietų ambasadorius Konstantinas Jurenevas, kuris nesenai buvo pašauktas iš Berlyno į Maskvą, daugiau į Berlyną jau nebegrįšiąs. Eina paskalai, kad jis areštuotas. Jurenevas yra 48 metų amžiaus žmogus ir prie bolševikų priklauso jau nuo 1905 metų. Nejaugi ir jis butų neištikimas?

SUSIVIENIJIMO LIETUVIŲ AMERIKOJE REIKALAIS.

Skaitant "tautiškoje" spaudoje apie SLA. reikalus, tenka pastebėti, kad ta spauda ir jos rašytojai, kaip seniau, taip ir dabar, patys nežino ko jie siekia. Prirašo ilgų straipsnių apie SLA., kalba apie kokius tai žmones, kurių jie nenori vardais pažymėti. Tiesiog prirašo grynų nesąmonių ir tuo jie mano atsiekti ką nors gero. Kalba, kad reikia esą SLA. "gelbėti," "budavoti," traukti prie jo jaunuomenę ir nurodo žmones, kurie galėtų tai padaryti, nors ištiesų tie žmonės žinomi savo veikimu tik tiek, kiek jų pavardės yra ant popierio pažymėtos.

Todėl, ar nebutų gerai, jeigu jau polemika tuo reikalu užvesta, prisiminti vėl SLA. pergyventus liudnus laikus, kuomet Susivienijimas nemaža nustojo ir turto ir narių? Žiurėkime arčiau gyvenimo realybės, o atrasime, kad musų Susivienijimas buvo apverktinoje padėtyje, kol neatėjo jam pagalbon pažangi ir veikli Amerikos lietuvių visuomenė.

Tegul "tautiška" spauda atsako į šiuos klausimus: **Kas, jeigu ne tautininkai, sukišo į beverčius bonus šimtus tukstančių SLA. pinigų? Kas, jeigu ne tautininkai, laužė konstitucijos taisykles, darydami tokius investmentus, kurie buvo priešingi konstitucijos patvarkymams? Kas, jeigu ne tautininkai, leido savo draugams imti paskolas tada, kada tie patys žmonės buvo Pildomoje Taryboje (Kamarauskas)? Kas, jeigu ne tautininkai, nekolektavo tų investmentų ir nežiurėjo, kad taksai ir nuošimčiai buvo nemokami? Kas, jeigu ne tautininkai, savo kvaila taktika sumažino narių skaičių, jų pasitikėjimą? Kas, jeigu ne tautininkai visada vedė ir dabar vėl veda piktą propagandą, kiršindami vienus Susivienijimo narius prieš kitus?**

Tai vis tautininkų darbai. Pažangieji siulė tuos dalykus pamiršti, kad tas polemikas iš spaudos išmesti, kad daugiau narių neerzinti ir į grupes neskirstyti; bet ar tautininkai su tuo sutiko? Ne! Jie vėl pradėjo savo politiką varyti, norėdami įsiulyt Susisienijimui "gelbėtojus," Lauk a i t į, Bukšnaitį ir Kerševičių. O aš iš savo pusės sakyčiau, kaip bažnyčioje gieda, "nuo maro, bado, ugnies ir karės, išgelbėk mus Viešpatie," taip ir nuo tų "tautiškų gelbėtojų" išgelbėk musų Susivienijimą, Viešpatie.

Žmonės, kurie niekad visuomenėje nėra dirbę, su draugijos gyvenimu nėra susipažinę, ims, mat, ir "išgelbės" Susivienijimą! Ir nuo ko jie jį "gelbės?" Kalbėdami apie "blogumus" Susivienijime, tautininkai nieko konkretaus nepasako. Vietoj peikti kitus, pasakykite jųs, tautininkai, kiek jųs Susivienijimui gero padarėte kuomet jį valdėt? Jųs tylit, kad jųs sukišot tukstančius dolerių Deveniui, Kamarauskui ir kitiems saviškiams? O kada "Vienybė" jusų padarytą skriaudą Susivienijimui atlygins? O kur kitos jusų paskolos? O kas jųs beverčius šėrus pavers geraisiais? Ar tai jųs tuo norite publiką patraukti savon pusėn, kad vėl galėtumėt mųs, SLA. narius, skriausti?

Aš tikiu, kad jau vieną pamoką turėję, Susivienijimo nariai įvertins tą propagandą ir supras, kad čia nieko kito nėra siekiama, kaip tik sau naudos ir kitiems akis mulkinti. Bet mulkinimo gadynė jau praėjus. Šių laikų žmogus, jeigu ne per knygą, tai per karčią gyvenimo praktiką yra tiek pamokintas, kad supras kuriame kampe šeškas tupi.

Aš tikiu, kad geriau laikytis pažangiųjų rekomendacijos ir balsuoti už pažangiuosius kandidatus.

Binghamtonietis.

SUSIVIENIJO DVI FRATERNALĖS ORGANIZACIJOS.

Lietuvių Darbininkų Susivienijimas ir Augščiausia Prieglauda Lietuvių Amer. veiks kaip vienas kunas.

Brooklyn, N. Y.—Augščiausia Prieglauda Lietuvių Amerikoje, pašalpos ir apdraudos organizacija, išgyvavus 30 metų, daugiausia Pennsylvanijos valstijoj, pagaliau susivienijo su Lietuvių Darbininkų Susivienijimu, priimdama LDS. vardą. Gruodžio 5 dieną buvo bendras abiejų organizacijų Centro Komitetų susirinkimas, kuriame visas APLA. turtas ir visi nariai tapo pervesti į Lietuvių Darbininkų Susivienijimą.

Augščiausia Prieglauda turėjo suvirš 1,200 narių, o LDS. apie 7,000. Taigi dabar LDS. turės apie 8,000 narių.

APLA. prisidėjo prie LDS. su visu savo turtu, kurio turėjo $44,643.46. Tokiu budu dabar LDS. turtas siekia arti ketvirtadalio miliono—$228,146.84.

Dėl vienybės pradėta tartis dar 1932 metais. Buvo nemaža kliučių, kurias reikėjo nugalėti.

Nutarus vienytis, reikėjo sutartį priduoti Pennsylvanijos Apdraudos Departamentui ir New Yorko Apdraudos Departamentui, kad užgirtų. Tų departamentų užgyrimas buvo gautas šių metų lapkričio pabaigoj, ir tuojaus tapo sušauktas bendras abiejų organizacijų Centro Komitetų posėdis.

Suvienytoj organizacijoj buvusiems APLA. nariams duoklės bus žymiai pigesnės, negu buvo prie APLA. Be to, jie gaus nemokamai LDS. oficialį organą "Tiesą."

Į LDS. Centro Valdybą įėjo du buvę APLA. Centro Komiteto nariai, J. Gasiunas, buvęs APLA. Centro sekretorius, ir J. Yesadavičius, buvęs APLA. iždininkas. Tuo budu LDS. Centro Valdyba dabar susideda iš sekamų narių:

Prezidentas, R. Mizara; 1-mas vice-prezidentas, C. Strižauskas; 2-ras, J. Gasiunas; sekretorius, J. Siurba; iždininkas, Dr. J. J. Kaškiaučius; iždo globėjai, A. Matulis, J. Bimba ir J. Yesadavičius; daktaras kvotėjas, Dr. M. D. Palevičius.

J. Ormanas.

IŠGELBĖJO "PRESIDENT HOOVERIO" PASAŽIERIUS.

Pereitos subatos naktį didelis Amerikos garlaivis "President Hoover," plaukdamas patamsy, užėjo ant Formozos salos pakraščio ir nusėdo ant jo. Apie 600 pasažierių buvo iškelta ant salos ir jie išbuvo tenai ištisas 36 valandas, pakol pribuvo kitas laivas ir išgelbėjo juos.

KAS SKAITO, RAŠO TAS DUONOS NEPRAŠO

AMERIKOS LIETUVIŲ GYVENIMAS

KAS NIEKO NEVEIKIA TO NIEKAS NEPEIKIA

WORCESTERIO LIETUVIŲ ŽINIOS

Gruodžio 5 buvo vakarėlis sušelpimui draugo Karsono Olympia Parke. Žmonių buvo nedaug, bet pelno liks apie 50 dolerių.

Gruodžio 7 buvo priešmetinis susirinkimas Lietuvos Sunų ir Dukterų draugijos. Iš 500 narių į susirinkimą atsilankė tik 125. Drgija gana turtinga, turi vasarnamį vadinamą Olympia Parku, turi kliubruimį su visokiais gėrimais Lietuvių salėje. Kliubruimis šįmet davė gražaus pelno pasidėkavojant jo sumaniam ir darbščiam gaspadoriui drg. D. Jusiui.

Buvo renkama 1938 m. valdyba; išrinkta ta pati, tik du board direktoriai įėjo nauji. Bet tokie rinkimai garbės nedaro nei valdybai, nei draugijai. Kuomet buvo įnešta, kad rinkti valdybą kaip reikalauja draugijos įstatymai, tai visa stovinčioji valdyba pradėjo rėkti, kad vėlu, išvakarės, ir nėra laiko slaptam balsavimui; valdyba turi buti viešai nominuojama ir renkama. Taip įtikino dalį narių, kad laikas eiti gulti. Pirmininkas irgi nelaukdamas, ar "negirdėdamas," klausia senųjų valdybos narių ar apsiima, kitas surinka ir nominacijos uždarytos, ir taip buvo visa valdyba išrinkta, nereikėjo nei balsuot. Teisybė, greitas darbas, bet atrodo perdaug hitleriškai. Bet tokie nedemokratiški rinkimai šaldo narius, jie nelanko susirinkimų ir netenka pasitikėjimo. Reikėtų L. S. ir D. draugijai imti pavyzdį iš Lietuvių Ukėsų Kliubo, kur valdyba buna renkama teisėtai, demokratiškai. Į jų metinį susirinkimą sueina keli šimtai narių.

Neapgalvota saužudystė.

Lietuvaitė Ona Letsky nuo 3 Hull place, spalių 18 šoko nuo tilto ant cementinio kelio. Ji susilaužė daug kaulų, bet neužsimušė, jau du mėnesiai guli ligoninėje dideliuose skausmuose mirties patale. Gaila jaunuolės, tik 16 metų ir gaila jos tėvų, kuriems tiek širdperšos. Savižudystės priežastis, sako, tingėjimas mokintis. Bet valdžia tam netiki. Policija tyrinėja.

Gruodžio 1 d. užsimokėjo baudos 100 dolerių Petras J—nas už pervežimą alaus be valdžios leidimo. Tą pačią dieną Zigmas Grba užsimokėjo baudos 50 dolerių už melavimą. Imdamas žuvavimo leidimą jis pasakė esąs šios šalies pilietis, bet jis nepilietis.

Gruodžio 7 S. Belinskienė nuėjo pasimelsti į šv. Kazimiero bažnyčią, čia jai žuvo 32 doleriai. Mat, nei Dievas, nei šv. Antanas vogtų daiktų patronas vagies rankos nesulaikė, nors tai buvo Dievo namuose.

Lietuvių Moterų Kliube prasidėjo nesutikimai dėl kalbos ir rašto susirinkimuose ir knygų vedime. Susibarta aštriai ir nedraugiškai, bet pasauly draugiškų barnių da nebuvo.

Praeitą nedėldienį buvau nuėjęs pas savo draugą, radau beskaitant 1917 metų "Kovos" kompletą. Peržiurėjus gruodžio 7 d. numerį, kurį valdžia sulaikė ir gruodžio 14 d., kur buvo bandyta išleisti 4 puslapiai, kurie veik visi pustuščiai, darosi skaudu iš tos 20 metų praeities nuo LSS. organo "Kovos" užsidarymo. Per tą 20 metų žuvo daug musų vadų ir draugų. Buvo manyta, kad žuvus despotams bus įvykdyta pasauly demokratija, žmogaus mintims pareikšti laisvė. Bet vieton demokratijos, vieton laisvės, diktatoriai užgrobė didžiules valstybes, net ir musų Lietuvą fašistinis brudas ėda. Net ir Amerikoje lietuvių draugijose bandoma tai pravesti.

Tik lietuviai, kaip ir viso pasaulio socialistai, da kovoja už demokratiją ir laisvą žmonių žodį ir geresnį rytojų, prie ko vedė ir musų laikraštis "Kova" prieš 20 metų. Nominėjo "Kovos" mirties komunistai, bet ir socialistai užsimiršo paminėti.

Worcestery kapitalistai veik visas dirbtuves uždarinėja, išmesdami darbininkus ir palikdami be duonos kąsnio. Kapitalistai skundžiasi, kad prie dabartinės valdžios nėra progų pasidaryti milžiniškų pelnų, tai geriau dirbtuves uždaryt.

Vargo Sunus.

KENOSHA, WIS.

Mirė Kazys Norbutas, senas "Keleivio" skaitytojas.

Šiomis dienomis čia atsisveikino su šiuom pasauliu Kazys Norbutas, 55 metų amžiaus lietuvis, nuolatinis "Keleivio" skaitytojas per ilgus metus.

Velionis ilgai sirguliavo, beveik metus laiko išbuvo ligoninėj, dirbdavo tik trumpom pertraukom, taip kad ir pragyvenimui nepasidarydavo. Draugijos išmokėjo jam pomirtinę da gyvam esant, tik vienas Pilietiškas Kliubas užlaikė $100 pomirtinės, kuri dabar buvo sunaudota kuno palaidojimui.

Nors velionis buvo laisvų pažiurų žmogus, bet kai už butą neturėjo kuo užsimokėti, tai religinga šeimininkė pasakė: "Prisirašyk prie parapijos, tai laikysiu; o jei ne, tai išmesiu." Ir taip jis per prievartą buvo padarytas "parapijonu."

Kai numirė, pusbrolis kreipėsi į kun. Skrendį, kad palaidotų velionį su mišiomis, bet kadangi pinigų nebuvo, tai pusbrolis pasiulė kunigui iš savo kišeniaus $5.00.

"No, no, no!" atsakė kunigas. "Už 5 dolerius mišių pas mane nėra. Padarykit kolektą!"

Taigi buvo daroma kolekta. Kiek buvo surinkta, nežinau, bet turbut nedaug, nes mišios kad ir buvo, tačiau vargonai negrojo. Mat, pas kunigą aršiau kaip pas žydą: už kiekvieną dalykėli turi užmokėt — magaryčioms nieko negausi.

Buvau nuėjęs pas graborių atsisveikinti su velioniu paskutinį kartą. Už $100 grabas labai prastas, nors geresnis kaip Lietuvoje.

Kunigai pyksta ir "bedieviais" vadina tuos, kurie atsimeta nuo bažnyčios. Bet ar ne patys kunigai kalti, kad žmonės nuo jų atsimeta? Juk šitokiais jų darbais gali pasipiktinti kiekvienas doras žmogus. Aš žinau daug biznierių, kurie pirma buvo karšti katalikai, bet dabar jau pasitraukę nuo bažnyčios.

Labai sumažėjo darbai.

Iki šiol darbai Kenoshoj ėjo gerai visose dirbtuvėse, bet staiga viskas ėmė smukti. Simmons Co. atleido daug darbininkų, o kurie liko, tai dirba tik 4 dienas į savaitę ir vos tik 5 valandas į dieną. Nash automobilių dirbtuvė irgi atleidžia žmones. American Brass Co. da prasčiau dirba; kalbama, kad ji gali visai užsidaryti. Mažesnės dirbtuvės dirba tik po 2—3 dienas. Kaip ilgai taip bus, nežinia. Biznieriai susirupinę, kad neina biznis, o darbininkams da blogiau, nes nėra iš ko gyventi.

Tėvai, kurie griauja savo mergaičių gyvenimą.

Da ir šiame 20-tame amžiuje yra tokių tamsių tėvų, kurie atiduoda savo dukteris kunigams į klioštorius. Ir jie net didžiuojasi tuo. Sako, "atidavėm mergaitę į miničkas." Taip šiomis dienomis padarė net vienas pasiturintis katalikas. Vietoj duoti mergaitei mokslo, jis ją atidavė į klastingą senbernių tinklą. Mergaitė vos 16 metų, klioštorių klastos nesuprantanti, sutiko su tėvo durna pasaka, kad per klioštorių einąs "kelias į dangaus karalystę." Išaugus mergina gal keiks savo likimą ir tokius tėvus.

Kita moterelė irgi atidavė savo 16 metų dukrelę į klioštorių. Mat, kunigai reikalauja skaisčiausio mergystės žiedo.

Seniau aš manydavau, kad tikintis žmogus yra sąžiningesnis. Bet budamas biznyje patyriau visai ką kitą. Tikintieji, kurie eina bažnyčion ir išpažintin, beveik nekuomet nesistengia savo skolas užsimokėti. Kitaip yra su laisvamaniais. Laisvas žmogus visuomet stengiasi atsiteisti. Tai kokia tuomet nauda iš tikėjimo, jeigu tikinčiuoju žmogum negalima pasitikėti?

C. K. Braze.

HARTFORD, CONN.

Gruodžio 17 bus A. L. U. N. Kliubo metinis susirinkimas, kuriame bus renkama valdyba 1938 m. Valdyba lošia svarbią rolę Kliube. Mes turime gerą pavyzdį iš dabartinės valdybos. Nors šiais metais Kliubas turėjo daug darbo namo pirkime, bet viskas ėjo geroj tvarkoj. Nuo savęs aš patarčiau visiems kliubiečiams išrinkti tą pačią valdybą ateinantiems metams. Ateinančiais metais bus dar daugiau darbo, nes bus statoma svetainė ir įrengta Kliubo ruimai, tuo labiau reikia turėt veiklią ir sumanią valdybą.

Kliubietis.

Protestas Prieš Nacius.

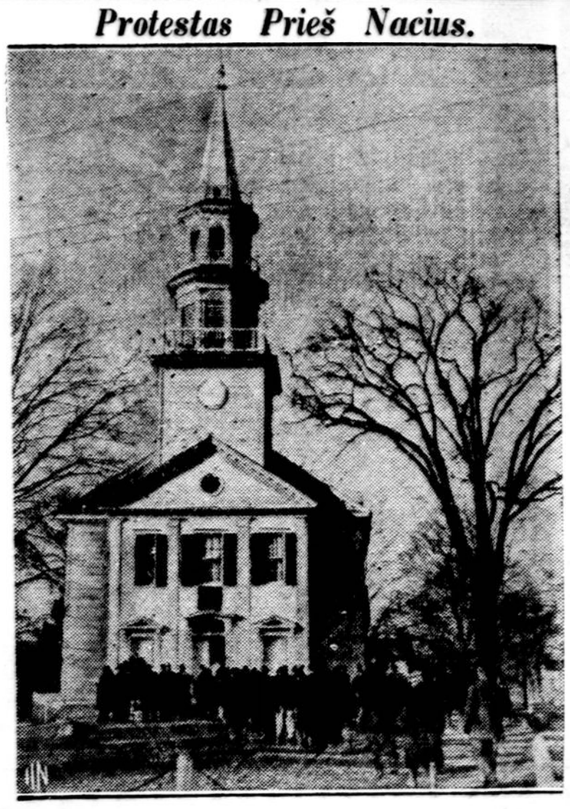

Šis vaizdelis parodo Connecticut valstijos gyventojus renkanties į South Britaino kongregacionalistų bažnyčią protestuot prieš fašizmą. Tame miestely vokiečių naciai norėjo įsteigti savo kempę, bet pakeltas žmonių protestas užkirto jiems kelią.

LAWRENCE, MASS.

D-RAS J. GAIDIS.

Šiomis dienomis atidarė ofisą d-ras Joseph A. Gaidis ir pradėjo praktikuoti Optometriją ir Ortooptiką. Jo tėvai Antanas Gaidis ir motina Rožė Jurgaitė-Gaidis seni Lawrence gyventojai. D-ras Gaidis baigė mokslą Mass. College of Optometry, kurioj pasižymėjo mokslais ir buvo garbės narių ir pirmsėdžiu Progressive Educational Committee. Jis buvo narių Pi Omicron Sigma ir daug kartų dirbo jos komitetuose. Prie kolegijos biuletino jis dirbo redaktoriaus sandraugu ir buvo išrinktas klasės oficierium. D-ras J. Gaidis yra American Optometric Association narių.

Jaunas akių gydytojas gavo didelę praktiką dirbdamas Mass. Optometric Klinikoje, taipgi tyrinėjo akis Charlestown Boys' Kliube ir Burrough's Newsboy's Foundation, Bostone. Be to jis praktikavo visus metus Boston Dispensory Hospital akių Klinikoj, kur daugiausia specializavo kreivų akių gydymu ir kitomis nenormališkų akių padėtimis. Per tokią savo praktiką jis yra kompetentiškas veikti prie visokių akių netobulumų, kurios reikalauja didelių atsargumų ne vien tik priskyrimo akinių. Savo ofisą d-ras Gaidis įrengė moderniškais instrumentais, kurie reikalingi akių ištyrimui ir gydymui. Ofiso valandos nuo ryto iki 5 po pietų ir nuo 7-9 vakaro. Pasiskirti laiką galima per telefoną.

SUSIDURĖ TRAUKINIAI.

Kentucky valstijoj, netoli nuo Salvisos miesčiuko, pereitą nedėldienį susidurė priešakiais du traukiniai. Keturi gelžkeliečiai šitoj nelaimėj buvo užmušti ir 5 sužeisti. Nelaimė įvyko nakties laiku.

GRAND RAPIDS, MICH.

Areštuoti 3 jauni lietuviai, kaltinami banditizmu.

Grand Rapidso angliškas laikraštis įdėjo 3 jaunų lietuvių fotografijas ir sako, kad policija juos areštavo ir kaltina banditizmu. Jie vadinasi:

Alfonsas Ragauckis, 21 metų.

Alfonsas Klimas, 18 m.

Antanas Klimas, 20 metų.

Vienas juos įvėlė į bėdą sužeistas zuikis. Pėtnyčioj medžiotojai pašovė zuikį, kuris palindo po tuščios šantės pamatais. Norėdami jį iš tenai išbaidyti, medžiotojai įnėjo šantėn pabelsti į grindis. Tenai jie pastebėjo, kad grindyse yra kelios palaidos lentos. Pakėlę tas lentas, jie rado juodą odinį krepšį, kuriame buvo du revolveriai ir plėšikų įrankiai. Medžiotojai pranešė apie tai policijai, ir ši pradėjo tą šantę saugot.

Nedėldienį atėjo į tą šantę to krepšio pasiimti Alfonsas Klimas ir Alfonsas Ragauckis. Policija tuojaus juos tenai ir suėmė. Vėliau namie buvo areštuotas ir Antanas Klimas, vyresnysis Alfonso brolis. Policija sako radusi jo kišeniuose $1,170 pinigų. Kur jis tuos pinigus gavo, jis negalėjęs pasakyti. Anot policijos, tarp tų pinigų ji radusi 26 dešimtines, kurių numeriai atitinka tiems pinigams, kurie nelabai senai buvo išplėšti iš Grand Rapids Packing Co. seifo.

Rasti po grindimis įrankiai irgi atitinką tiems ženklams, kurie paliko išlaužtam seife.

Policija sako, kad Antanas Klimas buvęs jau pirma kelis kartus areštuotas ir baustas už visokias vagystes. Kiti du lietuviukai irgi esą pažymėti policijos rekorduose už visokius prasižengimus.

Pas Antaną Klimą policija rado namuose 3 šautuvus, kurie buvo išplėšti iš vietinės ginklų krautuvės prieš pat medžioklės sezono atsidarymą. Be to, vienas kulkomis šaujamas karabinas buvo rastas paslėptas netoli tos šantės, kur rasti minėti plėšikų įrankiai. Tas karabinas irgi buvęs pavogtas iš tos pat ginklų krautuvės.

Tačiau suimti lietuviukai kol kas kaltais neprisipažįsta. Jie sakosi radę tą krepšį su banditų įrankiais ir dviem revolveriais girioje medžiodami ir pakišę toj šantėj po grindimis, o vėliau nuėję jų pasiimti. Policija, žinoma, tai pasakai netiki.

V. Ž.

BROOKLYNO LIETUVIŲ NAUJIENOS.

Lietuvių socialistų vakarienė.

Gruodžio 4 buvo Amerikos Lietuvių Socialistų Sąjungos 19 kuopos, Grand Paradise svetainėje, vakarienė. Svečių dalyvavo gana tirštai. Valgiai irgi buvo geri ir gerai pagaminti.

J. Glaveckas bepirmininkaudamas pasakė: "Ši vakarienė nėra paprasta vakarienė; ją galima drąsiai pavadinti vestuvių bankietu! Mat, dabar apsivedė socialistai su buvusiais sklokininkais." Vienas juokdarys šale mane sėdėdamas pasakė: "Kad nepaperėtų monkę!" Visko gali buti. Ženybos, tai ženybos; bet koks bus gyvenimas tų dviejų organizacijų, tą parodys mums ateitis.

Bevakarieniaujant tapo iššaukti keli vietiniai veikėjai pakalbėti. Jie kalbėjo visi į "tašką." Jie gyrė musų kuopą, musų veikėjus. Ypatingai J. Buivydas užakcentavo, kad jis dirbo su socialistais per metus Amerikos Lietuvių Kongreso darbą ir didžiavos tuomi, kad sutikmėj daug darbų buvo nudirbta. Jis sveikino abiejų organizacijų susivienijimą ir linkėjo, kad dar sutartiniau sekančiais metais butų dirbama.

Gaila, kad drg. J. Buivydas pasitraukė iš Kongreso. Jo vietą užėmė J. Nalivaika. Gal but, kad ir jis paseks J. Buivydą. Kitų narių sudėtis nelabai žymi. Jeigu Nalivaika nukryptų, tai kas tada iš brooklyniškio kongreso išeitų? Tai svarbus darbas ir svarbi organizacija, bet ne visi gali subendrint politines grupes taip kaip Buivydas jas mokėjo sucementuot. Reikalas reikšmingas ir Buivydas gerai tą žino.

Strazdas, Vidikas ir kiti, pasireiškė savo kalbose už didesnę vienybę, už platesnį veikimą. Bet dr. P. Grigaitis pasisakė, kad jis tą vienybę kitaip suprantąs. Jis pasakė, kad vienybė geras dalykas, bet, kol komunistai nepaleis Sovietuose iš kalėjimu socialistus, vienybė negalima.

Mano supratimu, dr. Grigaitis per daug aštriai pasakė. Mes gyvename Amerikoje. Ar butų praktiška, kad mes peštumemės visą laiką, kol Sovietų Rusija nepaleis socialistų iš kalėjimo? Man rodos, kad mes, dirbdami bendrus darbus su komunistais turėsime teisę jiems pasakyt: "Štai, žiurėkite, mes dirbam kartu, o jusų draugai Rusijoje musų draugus kalėjimuose laiko!" Man rodos, kad tas geriau paveiktų į juos ir daugelis komunistų tą teisybės žodį priims teisingai ir susidraugausime su jais taip kaip susidraugavom su sklokininkais.

Pasakymas, kad negalima, reiškia atsisakymą bendradarbiauti. Šiuo momentu, kuomet fašizmas vis daugiau ir daugiau skėčia savo nagus, man rodos, mums peštis butų pragaištinga.

Vakarienėj dalyvavo R. Mizara ir P. Buknys, bet jų kalbėt nepakvietė. Komisija įsižeidė, kad "Laisvė" skaudžiai užatakavo P. Grigaiti. Galima nesutikti su dr. Grigaičiu, galima jį kritikuoti, nurodinėti, kad čia ir čia dr. Grigaitis klysta. Bet kirsti iš peties taip, kad Grigaitis "melagis," "Sovietų Rusijos ėdikas," tai perdaug.

Socialistų vakarienė pavyko gerai. Tiesa, veik visi musų kuopos nariai dirbo sušilę. Padėjo mums dirbti ir sklokininkai. Kur tik visi dirbame sutartinai, atsidavusiai, tenai ir pasekmes geras turime.

Jurgis.

Amerikos Lietuvių Piliečių Kliubo susirinkimas.

Gruodžio 3 d. buvo A. L. P. Kliubo priešmetinis susirinkimas, ir buvo gana skaitlingas nariais. Priimta keli nauji nariai. Išklausyta pranešimai apie ligonių padėtį. Mat, Kliubas netik politinis, bet ir pašelpinis. Pacirodo, kad dabartiniu laiku serga apie keturi Kliubo nariai.

Protokolų raštininkas labai silpnas. Pats savo rašto neįskaito. Siunčia net numirusiems žmonėms atvirutes, kad eitų ligonių aplankyti. Tiesiog komedija. Aš nekaltinu tiek sekretoriaus, kiek pačius kliubiečius, kad tokiems nepatyrusiems žmonėms jie paveda tokią svarbią vietą tvarkyti. Ar jau nėra Kliube tinkamesnių žmonių tai vietai?

Pirmininku išrinktas aklamacijos budu V. Michelsonas. Finansų sekretorium —Chepulis, kasininku—A. Lelis. Tvarkos pridabotojas bus Marcinkevičius. Į direktorių pirmininkus išrinktas Alex Velička, o Ch. Kreivėnas direktorium; F. Vaitukaitis liko finansų sekretorium. Knygų peržiurėtojai užtvirtinti aklamacijos budu: J. Šaltys, Vilčinskas ir V. Packevičius. Tai pirmutiniai, turbut, tokie rimti rinkimai, kad visus jau kelinti metai tarnaujančius viršininkus paliko tuos pačius. Taip pat J. Draugelis vienbalsiai paliktas Kliubo lyderiu. Rodos, jis trečius metus iš eilės tarnauja.

Kada prisiėjo rinkti "Spešelį," tai buvo ir juoko ir piktumo tuliems. "Spešelio" pareigas ėjo Kazlauskas. Jis buvo išrinktas pereitais metais. Jis už savo darbą gaudavo mokėt, dar ir šiame susirinkime rugėjo, kad jam mažai mokama. Sekretorius pranešė susirinkimui, kad Kazlauskas jau tryliktas mėnuo kaip neužsimokėjęs į Kliubą. Sulyg konstitucijos, jis senai nėra Kliubo nariu. Bet toks šposas jau ne naujas, kad ne narys buna Kliubo viršininku. Metas-kitas atgal buvo finansų sekretorius Vyt. Kalėda. Ėmė per du metus narių duokles, bet pats į Kliubą nemokėjo. Dabar tas pats su "spešeliu."

Kas pusmetis turėtu but peržiurėtos visos valdybos narių mokesčių knygutės. Jeigu ne pirmininkas, tai lyderis turėtų tai padaryti.

Pilietis.

SVEIKAS IR GARDUS ALUS TAI LIETUVIŲ IŠDIRBYSTĖS

Brockert's ALE

KURIE NORI TIKRAI GERO ALAUS ATSIGERTI—PABANDYKIT TIKRO LIETUVIŠKO ALAUS.

JAU GAUNAMAS IR BONKUTĖSE

PRAŠYKITE VALGYKLOSE IR TAVERNOSE.

BROCKERT BREWING CO., Inc.

TELEFONAS Worcester—5-4334

81 LAFAYETTE ST., WORCESTER, MASS.

Bostono Skyrius, 1410 Columbia Road, South Boston, Tel. SOUth Boston 2271.

Pasikalbėjimas Maikio su Tėvu

—Tegul bus pagarbintas, vaike!

—Labas vakaras, tėve!

—Ar žinai, Maike, kad aš atėjau tau velnių duot?

—Labai gerai, tėve. Aš velnio da nebuvau matęs. Ar daug jų turi?

—Juokų nedaryk, Maike. Aš ištikro duosiu tau peklos.

—Už ką gi?

—Tu man sakei aną sykį, kad jusų cicilistiškas mokslas tikėjimui nepriešingas, ir aš jau buvau pastanavijęs prisirašyt prie jusų partijos, o dabar pasirodo, kad jųs didžiausi bažnyčios neprieteliai. Tai pasakyk dabar, kodėl tu man taip meluoji?

—O kas tau sakė, tėve, kad socialistai yra didžiausi bažnyčios priešai?

—Nevermai, vaike, kas man sakė, bile tik aš žinau.

—Ne, tėve, tu nežinai.

—O kaip tu žinai, kad aš nežinau?

—Nes taip nėra, kaip tu sakai.

—Jes, Maike, taip yra tikrai. Musų kunigas per pamokslą pasakė, kad Išpanijoj cicilistai nugalabijo šimtą kunigų ir sudegino beveik visas bažnyčias. Valuk tos intencijos, Maike, ir kolektą darė bažnyčioj. Kožnas katalikas turėjo duot po dolerį.

—O kam tie doleriai, tėve?

—Na, o kaip tu rokuoji?

—Aš manau, tėve, kad kunigas gudriai iš jųs pasipinigavo. Pasakė graudžią pasaką apie kunigų žudymą, o paskui padarė kolektą ir visi jųs aukavot, visai neklausdami, ką jis su tais doleriais darys. Taigi tos pasakos apie kunigų žudymą ir bažnyčių deginimą tam tik ir yra išgalvotos, kad tokie neišmaneliai, kaip tu, tėve, duotų kunigams pinigų.

—Tai kaip tu sakai, Maike, ar Ispanijoj niekas kunigų nešaudo?

—Visų pirma, tėve, aš noriu tau pasakyt, kad šį klausimą tu statai netaip, kaip reikia. Tu žinai, kad Ispanijoj dabar siaučia vidaus karas: bombarduojami miestai, žudomi žmonės, naikinamas turtas. Kada eina šitokia kova, tai savaimi suprantama, kad gali but sugriauta ne viena bažnyčia ir užmuštas ne vienas kunigas. Taigi klausimą reikėtų statyt, kas šitą karą pradėjo ir kokiais tikslais.

—Olrait, Maike, o kas gi šitokią peklą užkurė?

—Ją užkurė, tėve, kaip tik tie patys kunigai, kurių tu taip gailiesi.

—Maike, jau tu čia meluoji. Juk kunigai raplenų ir armotų neturi. Vienintelis jų tulšis, tai krapylas ir mišiolas. Tai kokiu gi spasabu jie galėtų miestus sugriauti?

—Žinoma, tėve, kad šitą darbą dirba ne patys kunigai, bet jie jį sugalvojo. Jie pasikvietė į talką fašistus, buvusius dvarininkus, monarchistus ir kitokius darbininkų laisvės priešus. Ir šitie galvažudžiai užpuolė Ispanijos respublikos valdžią.

—Jeigu ji butų gera, tai niekas jos neužpultų.

—Ispanijos valdžia buvo gera, tėve, tik ne visiems. Ji buvo gera darbo žmonėms, bet negera jų skriaudikams. Ji norėjo vyskupų ir kitokių dykaduonių dvarus išdalinti bežemiams. Jai rupėjo didžiumos reikalai. Bet tas nepatiko dykaduoniams, kurie minta svetimu prakaitu. Ispanijoj prie tokių dykaduonių daugiausia prigulėjo kunigų. Taigi dėl to jie ir sukilo prieš respublikos valdžią. Taigi ne socialistai ir ne bedieviai kalti, jeigu dabar kunigai Ispanijoj šaudomi ir bažnyčios griaujamos, bet kalti patys kunigai. Jie savo rankomis padegė tuos namus, kuriuose jie gyveno.

—Bet aš skaičiau katalikiškose gazietose, Maike, kad ir šventas tėvas bagaslovija dabartinę vainą prieš Išpanijos bedievius.

—Taigi tas ir parodo, tėve, kad šis karas yra kunigų ir fašistų karas prieš Ispanijos darbininkus. O kas veda karą ir šaudo kitus, tas negali reikalauti, tėve, kad kiti nešaudytų jo. Juk ir Kristus pasakė: "Kas kardu kariaus, tas ir pats nuo kardo žus."

—Tai tokiu spasabu išeina, Maike, kad musų klebonas apmonijo mus?

—Taip, tėve: jųs visai be reikalo aukavot jam po dolerį.

—Olrait, Maike, dabar jau aš busiu atstražnesnis.

2,000 KUDIKIŲ ŽUVA NUO NELAIMIŲ.

Metropolitan Life Insurance kompanijos surinktomis žiniomis, Amerikoje kas metai žuva nuo nelaimių 2,000 kudikių. Vieni jų uždusta po užklojimu, kiti užspringsta kietais daiktais, da kiti iškrinta iš lopšelių ir tt.

Ar Vedęs Vyras Vertas Mažiau?

Anglų laikraštis "Daily Mail" svarsto klausimą: ar vedybos padaro vyrą mažiau vertingą? Šioms diskusijoms pirmąjį straipsnį parašė Stevensas Graham, kuriame jis apžvelgia savo povedybinį gyvenimą. Stevensas prieina išvadą, kad jis po vedybų pasidaręs mažiau vertu žmogum. Nevedę vyrai turi daugiau idealų ir kitokių svarbesnių planų. Toks vyras esąs pasiryžęs rizikuoti net materialinius gerumus, kad įgyvendintų savo svajones. Vedęs žmogus nuo viso to atsisakąs ir težiurįs, kad netektų atsisakyti savo menkos tarnybos, kuri jam garantuoja egzistenciją. Jis turįs daryti tai dėl žmonos.

Po pirmojo straipsnio, toliau rašo atsakymus pati publika, kuri tapgi patvirtina Grahamo išvadas, kad didžiuma vedybų vyrus padaro menkaverčiais. To dalyko priežasčių Anglijoje esą dvi. Kiekviena vidutiniška anglė turinti nelaimingą idėją, kad ji vyro gyvenime turinti buti visa ko pradžia ir galas. Jeigu anglė savo vyro gyvenime nevaidina tokio vaidmens, tai ji sukelia triukšmą. Tuo tarpu anglų vyras labai nemėgsta šeimyninių scenų. Vadovaudamasis ramaus gyvenimo filosofija, jis visur nusileidžiąs žmonai. Tokiu budu jis atsisakąs nuo savo idealų, vilčių ir net garbės, kad tik išlaikyti turimą vietą.

KODĖL DAŽYTA GELEŽIS NERUDIJA.

Dažyta geležis nerudija dėl to, kad dažas neprileidžia oro prie jos. Be oro, tiksliau sakant, be oksigeno rudis negali pasidaryti. Todėl norint geležinius daiktus apsaugot nuo rudijimo, visuomet laikyt juos numalevotus arba gerai išaliejuotus, nes per aliejų oras taip pat neprieina prie geležies.

AR GALI ŠLAPIAS ŠIENAS DARŽINĖJ PATS UŽSIDEGTI?

Taip, gali. Drėgnam šiene auga ir veisiasi tokios bakterijos, ką gamina karštį. Paviršutinis šieno sluogsnis neleidžia tam karščiui išsieikvoti ir jis gali pasidaryti toks didelis, kad šienas užsidegs.

"Keleivio" Kalendorius 1938 Metams.

Kalendorius jau baigiamas ruošti ir dabar jau laikas jį užsisakyti. Prisiųsdami už "Keleivį" prenumeratą, pridėkite 25 centus ir pažymėkit, kad tai už Kalendorių. Kas anksčiau bus užsisakęs, tai greičiau gaus Kalendorių.

1938 metų Kalendoriuje tilps labai daug naudingų patarimų, nurodymų ir visokių "sekretų" mechanikams, amatninkams, moterims, farmeriams ir namų savininkams.

Kalendoriaus kaina bus 50 centų, bet "Keleivio" skaitytojams tik 25 centai.

Užmokestį galima prisiųsti money orderiu, arba įdedant į konvertą sidabrinį kvoterį. Bet dedant pinigą, jį reikia suvyniot į popierėlę, kad nepraplėštų konverto.

Galima prisiųsti užmokestį ir pašto ženkleliais po 3 centus. Tik iš Kanados prašome stampų nesiųsti, nes Jungtinėse Valstijose jų negalima vartoti.

Adresuokit: "Keleivis," 253 Broadway, South Boston, Mass.

Sprogimas Suardė Rumus.

Netoli nuo Marion, Pa., dujų sprogimas sklepe suardė puikius Brenneno rumus. Šeši žmonės buvo sužeisti.

Galvosukiai.

Dr-go K. Karčiausko galvosukio išrišimas.

Draugo Karčiausko paduotas galvosukis buvo toks: Lėkė pulkas žąsų ir susitiko atlekiant vieną žąsį, kuri tarė: "Labas rytas, šimtas žąsų!" Bet pulkas atsakė: "Mes nesam šimtas žąsų. Jeigu lėktų kita tiek, pusė tiek, ketvirta dalis tiek ir da viena, tai tik tada butų šimtas." Klausimas, kiek žąsų buvo tame pulke?

Drg. W. G. Lasky iš Brooktondale, N. Y., išrišo šį galvosukį taip:

Pirmam pulke turėjo but 36 žąsys. Šimtas jų galėtų susidaryti taip:

Pirmam pulke	36
Kita tiek	36
Pusė tiek	18
Ketvirtadalis	9
Kalbanti žąsis	1
Išeina lygiai	100

Tai yra teisingas šito galvosukio išrišimas. Jį taip pat gerai išrišo Chas. Bliudžius iš Baltimorės; Franas Juodvalkis iš Leechburgo, Pa.; J. Marks iš Detroito; Antanas Stasiulaitis iš Waterburio; J. Grunas iš Detroito; J. Gužas iš Montrealo ir J. Mikaliunas iš Brooklyno.

Be to, gavome iš "Keleivio" skaitytojų daugiau galvosukių. Kai kuriuos jų čia paduosime.

Gužo-Pilkonio galvosukis.

J. Gužas iš Montrealo ir L. Pilkonis iš Toplando, Alta., abudu iš Kanados, prisiuntė vienodą galvosukį, butent:

Ponas savo užveizdai davė $100 ir liepė nupirkti 100 galvijų. Už jaučius liepė mokėti po $10, už karves po $5, o už veršius tik po 50 centų. Turėdamas 100 dolerių, užveizda nupirko 100 raguočių. Kokiu budu jis galėjo tai padaryti?

"Tėvynės" aritmetikos galvosukis.

Aš pastebėjau, kad "Keleivis" talpina galvosukius, taigi lai buna leista man paduoti vieną tikrai įdomų galvosukį iš SLA. organo "Tėvynės" 45-to numerio. Pirmame jos puslapy, paskutinėj špaltoj, paduota šitokia statistika: Jungtinėse Valstijose yra 34,600,000 pasažieriniai automobiliai ir 4,400,000 komerciniai (autobusai, trokai ir tt.).

Toliau:

"Visi tie automobiliai per metus laiko sunaudoja apie 20 milionų galionų gazolino, už kurį sumokama apie $361,700,000,000," sako "Tėvynė."

Dabar pabandykim šitas tautiškas ličbas gerai suprasti: jeigu 39 milionai visokių automobilių per metus sunaudoja 20 milionų gorčių arba galionų gazolino, tai po kiek gorčių per metus išeina kiekvienam automobiliui?

Pagaliau:

Jeigu už 20 milionų galionų gazolino užmokama 361 bilionas ir 700 milionų dolerių, tai išfigeriuokit, kiek tada išeina už kiekvieną galioną?

Aš projektuoju pirkti sau naują automobilių, todėl šita "Tėvynės" aritmetika mane labai užinteresavo, bet negalėdamas tokių aukštų ličbų suprasti, nutariau kreiptis į "Keleivio" galvosukių skyrių. Gal atsiras toks matematikas, kuris man jas išaiškins.

Rytietis.

Griuno prisiųsti galvosukiai.

Drg. Griunas iš Detroito paduoda 2 galvosukiu:

1. Vyras su žmona ir brolis su seserim atsisėdo valgyt. Ant stalo buvo 4 kiaušiniai. Kiekvienas paėmė po vieną ir da vienas liko. Išspręskite, kaip jie pasidalijo?

2. Kaip parašyti šešiom raidėm "sausoji žolė?"

Kiek buvo išvirta kiaušinių?

Drg. Jonas Mikaliunas iš Brooklyno prisiuntė šitokią mįslę:

Trys pavargę kareiviai užėjo pas beturtę moterį ir paprašė, kad ji pagamintų jiems valgyt, o patys tuo tarpu prigulė pasnausti. Moteris išvirė ir pastatė jiems kiaušinių. Vienas kareivis pabudo, atsiskaitė trečdalį kiaušinių, suvalgė ir vėl atsigulė. Pabudo antras, ir tas trečdalį atsiskaitęs suvalgė. Trečias irgi tik trečdalį pasiėmė. Paskui pabudo visi trys ir pasidalijo likusius kiaušinius lygiai. Pasakykit, kiek buvo kiaušinių iš viso?

Po kiek tie vaikai užaugino vištų?

Du vaikai mokinosi vištininkystės. Vienas užaugino mažiau, kitas daugiau. Tas, kuris turėjo daugiau, sako kitam: "Duok tu man vieną savo vištų, tai aš turėsiu dusyk daugiau, negu tu." Bet mažiau vištų turintis atkirto: "Verčiau tu man duok vieną, tai mudu turėsime lygiai." Pasakykit, po kiek jiedu turėjo vištų? Tai drg. W. G. Laskio prisiųstas galvosukis.

ŽMONĖS, KURIE PROGRESĄ LAIKO IŠTVIRKIMU.

Pennsylvanijos valstijoj, Lancasterio kauntėj, gyvena amišių (Amish) sekta, kuri fanatiškai laikosi senovinių papročių ir neįsileidžia jokio progreso. Norėdamas tą fanatizmo ledą pralaužti, Pennsylvanijos gubernatorius Earle pakvietė WPA, kad pastatytų modernišką mokyklą ir supažindintų tų tamsunų vaikus su naujoviškais išradimais. Mokykla kainavo $125,000. Buvo įrengtas joie radio, judomieji paveikslai, įvesta elektros šviesa ir kitokie patogumai. Senoji mokykla buvo uždaryta ir farmerių vaikams liepta eiti į naujają.

Bet štai kas atsitiko: tėvai pakėlė protestą ir pareiškė, kad neleis savo vaikų į tokią vietą, kur juos mokins "ištvirkimo." Jie net pasisamdė advokatą ir nusiuntė su juo savo delegaciją pas gubernatorių savo protestą išdėstyt. Barzdoti, namie austom sermėgom apsivilkę amišiai susėdo gubernatoriaus ofise ir, glamžydami drebančiose savo rankose suplyšusias skrybeles, klausėsi kaip jų advokatas argumentavo prieš mokyklą. Svarbiausis jo argumentas buvo tas, kad užlaikymas tokios mokyklos brangiai kainuoja, o amišiai farmeriai turį įrašę į savo poterius principą, kad kiekvieną centą reikia taupyt.

Kai gubernatorius nurodė, kad mokykla padarys jiems daug gera, ir kad jos užlaikymą valstija apmokės iš savo iždo, baltabarzdis patriarchas griebė jam už rankos ir ją spausdamas tarė: "Tu labai teisingas žmogus!"

Parvažiavus namo delegacija pranešė visai apylinkei linksmą žinią, kad mokyklos nereikės užlaikyti. Iš to džiaugsmo amišiai nusimazgojo purvinas savo kojas, iššlavė didelę daržinę ir padarė balių.

Kaip rašo 4 gruodžio laidos "Digest," amišiai yra kilę iš seniausia Pennsylvanijoj apsigyvenusių olandų ir priklauso tai menonitų sektos atskalai, kurios vadu yra buvęs Jacob Amman. Svarbiausis jos tikslas esąs kovoti prieš progresą, kurį jie laiko ištvirkimu. Jie nesiuva į drapanas sagų (guzikų), bet sukabina skvernus kabliais, todėl jie dažnai esą vadinami ir "kabliniais" (hookers). Spalvos pas juos nemadoje. Auksiniai papuošalai uždrausti. Vyrai apsivedę užleidžia barzdas, tik nusiskuta viršutinę lupą. Plaukus dėvi ilgus, kerpamus tik iš apačios. Drapanas audžia ir siuva namie.

Amišiai vengia teismų ir kariuomenės tarnybos. Gyvybės apdraudos nepripažįsta. Judomieji paveikslai, muzika, šokiai, automobiliai, tai vis velnio išradimai žmogaus dušiai pasigauti. Jie didžiuojasi paprastais savo ratais, kurių jie niekados netepa ir nedažo. Firanku langams taipgi nevartoja.

Amišių merginos išrodo sveikos ir gražios. Jų skruostai pilni ir raudoni, kaip prisirpę obuoliai. Bet skrybėlių jos nenešioja. Ant galvų užmaunami juodi gopturai (bonnetts), kurie po smakrais surišami mėlynais kaspinais. Kaklas ir pečiai uždengiami pilku šaliku. Sijonai platųs ir siekia žemę, kad kojos nesimatytų. Liemuo suveržtas, o rankovės ilgos. Čeverykai senoviški, iki pusės blauzdų, o pančekos storos, bovelninės.

Vyrų pavardės daugiausia olandiškos: Stoltzfus, Lapp, Glick, Zook; gi vardai daugiausia bibliški: David, Jonathan, Aaron ir taip toliau.

Pereitą sąvaitę šią amišių koloniją labai prislėgė žinia, kad privalomojo mokymo amžius Pennsylvanijoj pakeltas nuo 14 iki 16 metų. Nusiminė tie šventraščio sekėjai, kad toks ilgas laikas mokykloj sugadins jų vaikus. Bet senesnieji jų raminasi, kad šita nelaimė greitai praeisiant. Kaip ji turės praeiti, jie nežino, bet tiki, kad ilgai toks ištvirkimas negalės tęstis.

GAVO NOBELIO DOVANĄ.

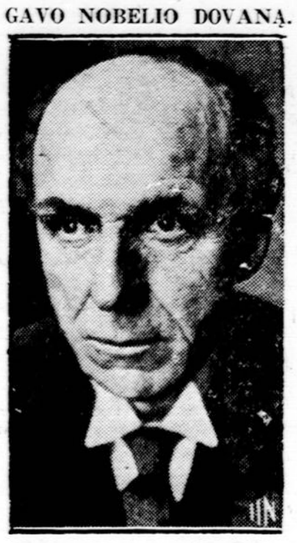

Anglijos diplomatas Viscount Cecil, kurio atvaizdas čia yra parodytas, gavo Nobelio Fondo dovaną už savo nuopelnus pasaulio taikai 1937 metais.

Surasta Nauja Laukinė Tauta.

Kad esama musų žemelės dar ne visos ištirtos, rodo paskutinės olandų geografinės draugijos surengtos ekspedicijos atradimai. Ši ekspedicija, vadovaujama mokslininko van Kempeno, surado Sumatros saloj naują, visiškai laukinę tautą, kurią pavadino kubu. Sumatros sala yra pati didžiausia Ramiajame vandenyne ir apgyventi tik jos pakraščiai. Jos vidurinė sritis yra apaugusi milžiniškais miškais, į kuriuos nebuvo ligi šiol įkėlęs kojos nei vienas civilizuotas žmogus. Olandų geografinė draugija užsimanė pažiurėti, ko esama tuose miškuose ir pasiuntė ekspediciją, kuri dirbo ten daugiau kaip metus laiko, ir, kaip matome, ne veltui.

Naujai atrastos kubu tautos žmonės, sprendžiant iš van Kempeno pranešimo, yra patys vargingiausi pasaulyje. Jie klajoja mažais bureliais po miškus, rupindamiesi tiktai maistu. Naktis praleidžia urvuose, kuriuos randa pakeliui, arba medžiuose, kuriuose miega prisirišę prie šakų vijokliniais augalais. Kubu žmonės jokiu namų nežino ir nestato. Nuo lietaus slepiasi tankumynuose.

Patys žmonės yra mažyčiai, biaurios, bauginančios išvaizdos. Visas jų apsirengimas, tai nuluptos nuo medžio žievės gabalas, kurį jie užsideda ant liemens. Kubu žmonės taip pat neturi supratimo nei apie ginklus. Vienintėlis jų ginklas, tai paprasta, pasmailinta lazda. Afrikos ir Australijos laukiniai gyventojai turi lankus, kuriuos jie vartoja labai mikliai. Kubu nesugalvojo dar net šio paprasčiausio ginklo. Be lazdos, jie daugiau neturi jokio įrankio. Susižinoti jie vartoja pavienius, keistus garsus. Van Kempenas mano, kad tie garsai yra jų kasdieninė kalba, nors į kalbą jie nei kiek nepanašūs.

Įvairios Žinios.

Girta Moteris Užmušė Jauną Lietuvį.

Jonas Joski (Jaskevičius), 19 metų amžiaus, važiuodamas motorcykliu iš Fort Lewis į Tacomą, Wash., tapo užmuštas.

Važiuojant iš Fort Lewis plačiu vieškeliu, paskui jį atužė dideliu greitumu automobilis, kurį vairavo moteris Elizabeth Short iš Seattle, Wash. Automobilis rėžė į lietuvio motorcyklį ir užmušė jį vietoje. Moteris, apie 50 metų amžiaus, buvo girta ir tapo sulaikyta.

Jaunuolis tarnavo Fort Lewis kariuomenės pašto skyriuje. Tarnybą jis pradėjo 1936 metais ir trumpu laiku užsitarnavo "Pistol Expert" medalį, vėliau buvo pakeltas į "Private First Class" ir butų jau pakeltas į korporolą. Velionis buvo sumanus jaunuolis ir visi jį mylėjo.

Palaidotas karių kapuose su labai didelėm iškilmėm. Tenth Field Artillery benas (garsus visoje Amerikoje) grojo laidotuvių maršą. Prie kapo kariuomenės kapelionas pasakė gražų pamokslą. Leidžiant grabą duobėn, iššauta 3 salvės.

Nors velionis palaidotas labai iškilmingai, bet gaila Jono, kad pačioj jaunystėj ištiko jį tokia nelaiminga mirtis.

Jonas Joski gimė Raymonde, Wash. Jis mylėjo savo tėvelius, gražiai kalbėdavo ir rašydavo lietuviškai, gražiai skambindavo gitarą ir, bendrai, visame buvo talentingas. Baigus mokyklą jis įstojo į Headquarters Third Division ir tarnavo pašto skyriuje.

Jonas paliko motiną Elzbietą ir tėvą Joną Jaskevičius, kurie gyvena Raymonde, Wash., ir seserį Jolietę, kuri paskutinius metus lanko Tacoma, Wash., unuiversitetą.

Antanas Narunskas.

"Leviathan" Parduoduotas Už $800,000.

Užpereitą sąvaitę United States Lines pardavė savo didžiausį pasažierinį laivą "Leviathaną" už $800,000. Šis jurių milžinas buvo pastatytas Hamburge 1914 metais ir kainavo $10,000,000. Vokiečiai buvo jį pakrikštijė "Vaterlandu." Bet kai 1914 metais kilo karas, tas laivas buvo atėjęs Amerikon ir jau bijojo grįžti atgal Vokietijon, kad ant jurių jo nepagautų anglai ar francuzai. Veliau bet gi ir Amerika paskelbė karą Vokietijai. Tuomet "Vaterlandas" ir kiti vokiečių laivai Amerikos uostuose buvo paimti kaip "karo grobis." Washingtono valdžia tuojau panaudojo juos savo kareiviams Francuzijon gabenti. Vienu tik "Vaterlandu" buvo pervežta 200,000 Amerikos kareivių.

Po karo šios šalies valdžia "Vaterlandą" pertaisė ištisai ir sudėjo už $8,000,000 visokių pagerinimų. Gi Vokietijai už jį atlygino $16,688,000. Pavadino jį "Leviathano" vardu. Tai buvo puikiausia įrengtas pasažierinis laivas visame pasauly. Ir štai, pereitą sąvaitę jis jau parduotas vienai anglų firmai už $800,000 "ant džionko," kaip laužas. Tai ve, kur eina valstybės pinigai.

Už "Leviathaną" dabar varžėsi japonai ir italai, bet šios šalies valdžia jų siulomų kainų nepriėmė.

Smarkiai Nukrito Avalinės Pramonė.

Paskutiniais laikais Amerikos čeverykų dirbtuvėse nepaprastai sumažėjo darbai. Kritimas eina jau nuo pereito kovo mėnesio, bet smarkiausia pasireiškė paskutiniais mėnesiais. Štai kiek kurį mėnesį buvo pagaminta porų:

Kovo	45,940,407
Balandžio	40,185,638
Gegužės	35,303,921
Birželio	34,383,094
Liepos	34,755,727
Rugpiučio	38,562,959
Rugsėjo	33,886,771
Spalių	28,768,215

Taigi, nuo pereito pavasario iki šiol gamyba nukrito beveik per pusę. Tuo tarpu krautuvėse sunku gauti čeverykus, yra tik išrankos. Aišku, čeverykai rinkai reikalingi, bet kapitalistai jų negamina. Kodėl? Esančios dvi priežastys: (1) nugąsdinti darbininkus, kad jie nesidėtų prie CIO unijos, ir (2) nugąsdinti Washingtono valdžią, kad ji neduotų lengvų sąlygų Čekoslovakijos avalinei importuoti.

Teismo "Numarintas" Vyras Da Gyvas

Vienuolika metų atgal Chicagos priemiesty, Chicago Heights, prapuolė tulas William Griese. Dabar jo buvusi žmona kreipėsi į teismą, kad šis pripažintų jos prapuolusį vyrą legaliai mirusiu, ir kad inšiurans kompanija išmokėtų jai $5,000 apdraudos už jo gyvybę. Ir prisaikintųjų suolas pereitą sąvaitę nusprendė, kad Griese yra miręs. Bet skaitant teisėjui šitą sprendimą, teisman atbėgo uždusęs inšiurans kompanijos agentas su telegrama. "Palaukit," sako, "tas žmogus yra gyvas. Musų kompanija surado jį Belmonto mieste, Californijoj, dirbant vienoj ligoninėj."

"Pervėlai jus jį suradot," atsakė teisėjas. "Teismas jau nusprendė, kad jis yra miręs, ir kompanija turi išmokėti jo našlei pomirtinę."

NEBUK ŽILAS

IŠRODYK 10 METŲ JAUNESNE

Stebuklingos Gyduolės, Kurios Panaikina Žilima. Plaukų slinkimą ir Plaiskanas. Šias gyduoles privalėtų turėt kiekvienas, kuriam žyla, slenka arba pleiskanuoja plaukai. Jos ati taiso žilus plaukus koki buvo, bet nėra dažai. Nėra nieko už jas geresnio iki šiol išrasta. Specialiai supažindinimui pasiulome didelį $2.00 pakelį už $1.00. Užsisakyk šiandien ir sutaupyk dolerį. Jeigu nebusite pilnai patenkintas, jums pinigai bus sugrąžinti. Reikalaujame agentų.

VALORTONE HERB CO.,
Dept. 4.
P. O. Box 54, Danville, Ill.

Jo Tėvai Buvo Nužudyti.

Montanos valstijoj nežinomas galvažudys išžudė farmerio Kuntzo šeimyną, nušaudamas tėvą ir motiną ir sužeisdamas šitą jų 6 metų vaiką. Vaikutis sužeistas vėliau nušliaužė pas kaimynus ir davė žinią apie baisų įvykį. Žmogžudys nežinomas.

ĮSPUDŽIAI IŠ DAILĖS CHORO.

Lietuvių Socialistų kuopa Torontoje pakvietė Dailės Chorą iš Detroit, Mich. išpildyt muzikalę programą Toronto lietuviams. Choras priėmė torontiečių pakvietimą, į trumpą laiką prisirengė ir lapkričio 27 nuvažiavo į Toronto.

Svetainė, kurioje buvo surengtas vakaras neperdidelė, bet gražiai įrengta. Estrada mažytutė, o sceneri jos jokios nebuvo, taip kad perstatymo atvaizduot nebuvo galima. Publikos prisirinko grustinai. Pasirodžius choro dainininkams ant estrados ir sudainavus keliatą dainelių publika paliko tiek entuziastiška, kad plojo be pertraukos ir privertė dainininkus daug dainelių dainuot atkartotinai. Publika išlaikė ant steičiaus dainininkus apie valandą laiko, taip kad chorui ir dainų veik pritruko. Apleidžiant dainininkams estradą jaunutė mergaitė įteikė choro vedėjai Onai Maselskaitei gražių gėlių bukietą.

Detroito Dailės Choras susideda iš paprastų darbininkų, jame nėra aukštai lavintų muzikų, nei profesionalų, todėl galėjo but ir trukumų, bet Toronto lietuviai labai įvertino chorą ir reiškė didelių simpatijų. Nuvažiavus mums Torontan, radome prirengtas nakvynes ir draugiškiausiai mus priėmė, net maži vaikučiai ryte mumis sveikino. Po pusryčių išvažiavome apžiurėti miesto. Miestas vidutinis, bet švarus, atrodo nebloga gyventi turint pinigų. Kaip 12 val. buvome paprašyti prie pietų paskirton iš anksto vieton. Stalai buvo pilni visokių valgių ir gėrimų. Pradėjus pietaut dr-gas Jokubinas pasveikino torontiečių vardu. Pietai nusitęsė virš 3 valandų, taip kad reikėjo pradėti rengtis koncertan. Detroito Dailės Choro nariai ilgai nepamirš torontiečių svetingumo, bet ir jie ilgai neužmirš musų, bo jie sudėjo daug darbo musų priėmimui.

Bet atsirado ir tokių, kuriems mes užkliuvom ant liežuvio. Štai "Vilnyje" iš gruodžio 2 vienas "geraširdis" iš Toronto prirašė visą puslapį apie Detroito Dailės Chorą. Norint minėtas choras nieko bendro neturėjo su Toronto komunistais ir nieko blogo nepadarė, tačiaus rašėjui nepatiko, kad choras dainavo lietuviškas liaudies dainas. Polemizuoti su "Vilnies" rašėju nematau reikalo, nes ne jiems choras dainavo, o jeigu jam nepatinka lietuviškos dainos, lai jis eina klausytis tokių, kokios jam patinka.

Choro Narys.

SUSILAUKĖM SAVO ADVOKATO.

Athol, Mass. P-lė Lucy Jakimaičiutė, angliškai vadinasi Lucy N. Yakim, tik viena lietuvaitė iš 15 moterų, lapkričio 3 buvo prileista prie Massachusetts Bar, kitaip pasakius, ji išlaikė valstijis egzaminus, yra tiesota advokatė ir turi teisę atstovauti teismuose.

Jakimaičiutė užbaigus Atholy mokyklas stojo į aukštesnius mokslus. Du metu Portia College ir keturis metus teisių mokslą Portia Law School, Bostone. Bunant mokykloje buvo išrinkta kasierium savo klasės, ir kasierium ir seskretorium Lincoln Law Clube. Tame kliube gali prigulėti tik tie mokiniai, kurie gauna augštus pažymėjimus.

P-lė Jakimaičiutė dabar atidarė savo teisių ofisą Greenfielde. Ji yra pirmutinė moteris advokatė Atholy ir Greenfielde.

Rep.

300 Visokių Žolių

Ramunių, Liepžiedžių, Čiobralių, Kaštavolo, Debesylo, Šaruočio, Trukžolių, Valerijonų, Našlelių, Katmėčių ir daugybė kitokių, 25c. už pakelį. Geriausios Trejos-devynerios 60c. 3 pakai už $1.20.

Gaukit žolių suraša, atsiunčiant 10 centų.

M. ŽUKAITIS.
SPENCERPORT, N. Y.

PARDUODU LIETUVIŠKUS BALANDŽIUS.

Juodgalviai, rudgalviai, geltongalviai ir baltgalviai. Prisiunčiu į visas dalis Suvienytu Valstijų ir į Kanadą

GEO. BENDORAITIS
520 Wilson St.,
Waterbury, Conn

UKININKŲ VARGAI.

Lapkričio 27 Martino Varekojo ukėje, McNaughton, Wis. staiga susirgo visi gyvuliai, 20 raguočių ir 4 arkliai. Tuojaus Varekojis kreipėsi į gyvulių gydytoją, kuris atydžiai apžiurėjęs gyvulius, nustatė, kad jie yra užnuodyti. Kadangi gyvuliai buvo girdomi iš šulinio, tas reiškia, kad nuodai buvo įpilti į šulinį. Tikslesniam ištyrimui šulinio vandens tuojaus pasiuntė į Steito Laboratoriją, bet kol kas atsakymo da negauta, todėl kokie nuodai buvo į šulinį įpilta da nesužinota. Varekojui pridarė daug nuostolių, bet piktadariai da nesusekti.

Mes jau 18 metų gyvename toj kolonijoj, bet tokių piktų kerštų nebuvo. Musų kolonijoj daugiausia gyvena lietuvių ir vokiečių.

P. Simanauskas.

MONTREAL, KANADA.

Nekulturinga moterelė.

Viena moterelė čia užsimanė parodyt savo išmintį per Stilsono prakalbas, bet daug žmonių jos elgesiu pasipiktino. Ji negalėjo ramiai nusėdėti, nuolatos trypė mažom kreivom savo kojukėm, pyškino rankom ir ragino kitas moteris tą patį daryti. Net šlykštu buvo žiurėti. Paklausta, kodėl ji nerimauja, atsakė: "Jis negarai kalba." Ji mat norėtų, kad visi kalbėtų taip, kaip jai patinka.

Ten buvęs.

ST. CHARLES, ILL.

Minėjo 25 metų sukaktuves.

Lapkričio 20 Domicelė ir Antanas Brazdžioniai minėjo savo 25 metų vedybinio gyvenimo jubilėjų. Susirinko daug draugų ir draugių ir įteikė Brazdžioniams puikias sidabrines dovanas ir visą vakarą linksminosi prie gardžių valgių ir gėrimų.

Brazdžioniai ir visa šeimyna šiuomi taria nuoširdų ačiu musų draugėm gaspadinėm p-nei Čekienei ir Ciplienei už puikų patarnavimą ir taipgi visiems svečiams už suruošimą puikaus pokylio musų sidabrinių vestuvių proga.

St. Charles lietuviai gyvena savo tarpe sutikime ir gana draugiškai. Jie turi daug visokių susirinkimų ir pasilinksminimų ir visuomet buna pavyzdinga santvarka ir gražus apsiėjimas.

Br—nis.

TĖMYTINA.

KACHAN'S SALVE (Mostis) nauja ir dideliai skirtinga GYDUOLĖ tiems žmonėms, kurie kenčia nuo ECZEMA (nupuškimo), Poison Ivy, Atheletes (sutrukimo ir niežulio kojų pėdų), nuo nepagydomų niežuliu, ir nuo daugelio kitų išbėrimų, toji MOSTIS labai pasekminga gyduolė. Kaina tos MOSTIES 70c. prisiunčiant Money Orderį, C.O.D. 80 centų. Tą Stebėtiną Mostį galima gaut parašant pas:

KACHAN LABORATORIES,
NORTHBORO, MASS.

Išėjo iš spaudos nauja vaistų knyga

SVEIKATA LIGONIAMS

Gydymas visokių ligų šaknimis, Augmenimis, Žievėmis, Žiedais, Sėklom ir Lapais. Joje telpa 311 vardų visokių augalų lietuviškai, angliškai ir lotyniškai, ir paaiškinimai kokias ligas gydo ir kaip reikia vartoti. Kaina su prisiuntimu $1.00. Pinigus geriausiai siųst Money Orderį, arba popierinį dolerį laiške. Adresas:

PAUL MIKALAUSKAS
248 W. Fourth St., So. Boston, Mass.

PAJIEŠKOJIMAI

Pajieškau brolio Salemono Pranaičio, paeina iš Višakio Rudos, Suvalkijos. Prašau jį patį at išauk i Jis gyveno Gardner, Mass., iš ten išvažiavo kur apie Chicagą. Kurie žinot kur jis randasi, malonėkite pranešti man jo tikrą adresą, busiu labai dėkingas. Frank Pranaitis (2)
1654 N. Emerson st., Portland, Ore.

Pajieškau švogerio JONO ALIŠAUSKO, jis pirmiau gyveno Lewiston, Me. Prašau atsišaukti, turiu svarbų reikalą. Kurie žinot kur jis randasi, malonėkit pranešt jo adresą, busiu dideliai dėkinga. (1)
Zofija Kuntauskaitė
4392 — 6th ave., So. Seattle, Wash.

APSIVEDIMAI.

Pajieškau apsivedimui vaikino arba našlio, tik negirtuoklio. Esu pasiturinti. Atsišaukdami prisiuskite ir avo paveikslą. Adresuokit taip:
A. B., (2)
253 Broadway, So. Boston, Mass.

Pajieškau apsivedimui merginos nuo 18 iki 26 metų amžiaus. Pateisnes žinias suteiksiu laiškuo. Bereikalingai prašyčiau nerašinėti. (0)
Mr. W. R., Box 204,
324 Queen, W., Toronto, Ont., Can.

Pajieškau vyro apsivedimui, esu našlė, pasiturinti, turiu savo namus, šeimynos neturiu tai ilgu gyvent vienai. Gerai butų susipažinti ypatiškai. Rašykit sekančiai: G. M. (0)
10521 So. State st., Chicago, Ill.

SIENINIAI KALENDORIAI
1938 METAMS.

Užlaikau daug visokių rušių ir visokia kaina Sieninių Kalendorių. Biznieriams padarome su jų apgarsinimais ir pigiai. Kurie norėtų pardavinėt pavieniais, geros išlygos. Turime ir Dariaus-Girėno Kalendorių su jų aeroplanu. Prisiunčiame į namus kas reikalauja. Vienas 25c.—5 už $1.

Z. GILEVIČIUS (-
73 Hartford Ave.,
NEW BRITAIN, CONN.

PARYŽIAUS GUBERNATORIUS.

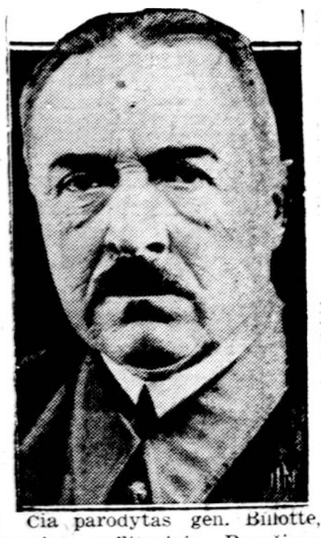

Čia parodytas gen. Billotte, naujas militarinis Paryžiaus gubernatorius.

WORCESTER, MASS.
CHESNEY'S CANTEEN

GERIAUSI IŠSIGĖRIMAI IR VALGIAI.
Visokia Degtinė, Likeriai, Vynai ir visokių išdirbysčių ALUS.
VALGIAI ŠVIEŽI ir GEROS RUŠIES.
PATARNAVIMAS GERAS!
Taipgi gaunamas ir "KELEIVIS" pavieniais numeriais.
90 MILLBURY STREET
WORCESTER, MASS.

Radios Rekordai

Geriausio padarymo radios PHILCO, GRUNOW, CROSLEY, RCA VICTOR, TRAVELER ir kiti — 1938 metų modeliai **po $19.50.**

Persiuntimo kaštus mes apmokame. Tos radio groja ant visokios elektros sriovės AC ar DC.

5 tubų General Radio tiktai **$12.50.**

Radio ir Phonografas kruvoje, Table Model **$49.50.**

Panešami gražus fonografai po **$12.50.**

Budrikas siunčia visokias radias į kitus miestus ir parduoda ogulniai—wholesale.

SURAŠAS REKORDŲ:

14062—Spaudos Baliaus valcas ir Rytiečių Meilė, A. Šabaniauskas ir orkestra.
14063—Nutilk Širdie — Tango ir Kanarkų-Fokstrotas, A. Šabaniauskas ir orkestra.
14064—Veltui Prašysi—Tango ir Rudens Pasaka, A. Šabaniauskas ir orkestra.
14065—Paskutinis Sekmadienis—Tango ir Vyrai Užkim, A. Šabaniauskas ir ork.
14066—Ruduo, Tango ir Nepamiršk Mane—Valcas, A. Šabaniauskas ir ork.
3001—7 Pačios ir Daktaras daina, S. Rimkus ir Budriko ork.
3002—Meilės Karalaitis ir 4 Ratai, K. Pažarskis ir Budriko ork.
14014—Klausyk mylimoji ir Burdingierius praktikuoja, Žiuronas ir grupė.
14021—Pas motinėlę ir Gaspadinės bankietas, Žiuronas ir gr.
14024—Nepamiršk manęs, polka ir beviltis valcas, Instrumentalis trio.
14025—Sėdžiu po langeliu ir pas Močiutę Augau, Krasauskienę ir Volteraitė.
14042—Užmiršai tėvų kapus ir Laivyne, Jonas Butėnas, bar.
26056—Visiem tinka, polka ir Sesutės Valcas, Kauno ork.
26068—Eisim grybauti, polka ir Kareivėlis, valcas, Kauno ork.
26072—Ukvei ir Senas Bernas, Olšauskas ir Vanagaitis.
26074—Ant kiemelio, polka ir Pas Malunėlį, valcas, Kariškas benas.
26080—Godelės ir Urėdas maiše, Kriaučiunas ir Vanagaitis.
26085—Tėvynės polka ir Ku-Ku, valcas, Tarptautinė orkestra.
26086—Nauja polka ir Bučkio valcas.
26087—Sibiro tremtinys ir Bernužėli nevesk pačios, J. Olšauskas.
2091—Agotėlės, valcas ir Linksmas jaunimėlis, polka, Šokių orkestras.
26092—Ant Marių Krantelio ir Prirodino Seni Žmonės, Jonas Butėnas.
26095—Levendrelis ir Grybai, Marė Strumskienė ir Petraitis.
26096—Močiutė, valcas ir Lietuvaitė polka, Armonika ir klarnėtas.
26097—Gaspadinė Razalija ir Jonas pas Rožę, Stasys Pilka.
26098—Alutis ir Žemės Rojus ir Barborytė Nosį Trina, S. Pilka.
26099—Amatninkų daina ir Obuolis, Petras Petraitis.
26102—Karės Lauko ir Didmiesčio Polkos, Juozo Sasnausko orkestra.
26106—Ar žinai kaip gerai, polka ir Mano Tėvelis, valcas, Sarpaliaus orkestra.
26107—Džiaugsmo Valcas ir Kraučiaus Polka, Petro Sarpaliaus orkestras.
16169—Kur Tas Šaltinėlis ir Prirodino Seni Žmonės, Mikas Petrauskas.
16173—Čigonai ir Vakar Vakarėlį, Budriko radio orkestras.
16192—Trauk Simniški ir Ėjo Mikas, polkos, Dirvelio ork.
16200—Seni, duok Tabokos ir Eiva boba Pupų Kult, Jonas Butėnas, baritonas.
16204—Polka "Jovalas" ir 1-2-3 Brr... Kupletai, Lietuvos dramos artistai.
16239—Dziedukas ir Tykiai, tykiai Nemunėlis Teka, Vyrų Oktetas.
16261—Studento Sapnas ir Svetima Padangė, Stasys Pauras ir Giraitis.
16273—Kaukazo Vaizdelis, dalis 1 ir 2. Lietuvos viešbučio ork.
16293—Tekėk Dukra už Čigono ir Ar Aš ne Jauna, Kast. Menkelioniutė.
16269—Aukso Miglos ir Meilės Tu Mums Nedainuok, S. Pauras ir J. Giraitis.

GRAŽUS LIETUVIŠKI REKORDAI PO 65c. VIENAS.
PERKANT 12, TIK 50c. VIENAS.
Katalogą Rekordų prisiunčiame Dykai.

Kalėdinės Atvirutės su Lietuviškais Pasveikinimais po 5 centus.
Dėl patogumo Krautuvė atdara Nedėliomis iki 5 val. vakare.

JOS. F. BUDRIK, INC.

3409-11 SOUTH HALSTED ST., CHICAGO, ILL.

BUDRIKO nedėlinis programas iš WCFL, 970 kil. stoties pasiekia visus lietuvius Amerikoje. Laikas 7:30 iki 8 val. vakaro.
DALYVAUJANT SIMFONIJOS ORKESTRAI ir DAINININKAM

SVARBŲS ATSITIKIMAI ĮVYKSTA KASDIEN

TODĖL ŠIANDIEN REIKIA TURĖTI *"NAUJIENAS" KASDIEN*

Amerikos lietuviai turi tik vieną dienraštį, iš kurio viską patiria KASDIEN, tai didžiausį ir seniausį dienraštį "NAUJIENAS."

Negyvenkite nežinojime, patirkit viską, kas dedasi plačiam pasauly, KASDIEN skaitydami "NAUJIENAS."

Už Chicagos "NAUJIENOS" metams kainuoja tiktai $5.00. Metiniai prenumeratoriai dar gauna puikių dovanų. Vieną numerį pažiurėjimui galite gauti VELTUI,

"NAUJIENOS"
1739 SO. HALSTED ST., CHICAGO, ILL.

CLEVELANDO ir APIELINKĖS ŽINIOS

Bus didelės prakalbos 19 gruodžio.

A. L. Kongreso komitetas Ohio valstijai rengia dideles viešas prakalbas 19 gruodžio dieną Lietuvių salėj. Kalbės P. Grigaitis, "Naujienų" redaktorius; F. Abekas, "Vilnies" redakcijos narys; adv. V. Chesnulis, "Lietuvių Žinių" redaktorius, ir Jonas Deraitis (DeRighter), Ohio legislaturos atstovas. Be to, komitetas viešai kviečia ir "Dirvos" redaktorių Karpių. Jei jam Lietuva ir jos likimas rupi, tai jis butinai turėtų šiame vakare kalbėti. Jis taipgi galės ir savo klausimus pastatyti, o publika bus sprendėjas.

P-nas Karpius giriasi savo medaliais, kad jis gavęs juos už "Lietuvos gelbėjimą," taigi čia kaip tik ir bus jam proga parodyti kokią "pagelbą" Lietuvai jis yra suteikęs. Jeigu žmogus ką naudingo padaro, tai visuomenė nori žinoti. Šios prakalbos kaip tik ir yra tam tikslui rengiamos, kad parodžius, kas yra Lietuvos liaudies draugas, o kas jos neprietelis. Taigi šiuomi komitetas ir kviečia p. Karpių ateiti ir parodyti savo nuopelnus Lietuvos demokratijai. O jei jam bus kas neaišku, tai kiti kalbėtojai jam paaiškins.

Thansgiving diena jau praėjo ir daugelis iš musų gal pagalvojo, už ką mes turim but dėkingi.

Pirmutiniai šios šalies gyventojai paskyrė dėkingumo dieną už gamtos jiems suteiktus turtus. Nuo tos dienos mes ir švenčiame paskutinį lapkričio ketvirtadienį kožnais metais.

Daugiausia ši diena turėtų buti atsimenama ateiviams, kurių yra milionai šioj demokratijos šaly. Ateiviai turi daugiau dėkoti, negu čia gimę gyventojai.

Pirmiausia, mes turime but šiai šaliai dėkingi už prieglaudą ir laisvę, kuria mes naudojamės. Toliau, turime dėkoti už tai, kad Amerika mums suteikia daugiau ir geresnės duonos, negu daugelis iš musų turėjo savo gimtame krašte. Ateiviai čia dažnai gyvena gražesniuose namuose, negu dvarponiai gyveno tame krašte, iš kurio mes atvažiavę. Mes turime but dėkingi už tai, kad Amerika mums davė progos pažinti žmoniškesnį gyvenimą, išeiti aukštus mokslus. Tai vis ačiu demokratinei Amerikos tvarkai.

Mes dažnai nusiskundžiame, kad Amerikoj darbininkai yra skriaudžiami; kad yra daug bedarbių, kurie kenčia didelį varga, o daug iš jų ir badauja. Bet jeigu mes padarytumėm teisingą palyginimą su tom šalim, kurias valdo diktatoriai, tai pamatytume, kad Amerika vis dar tebėra aukso šalis biednam žmogui. Kitose šalyse nėra darbų, nėra duonos ir nėra laisvės. Ten ir pasiskųsti negalima, kad esi alkanas, nes nėra žodžio laisvės. Taip yra Lietuvoj, Italijoj, Vokietijoj ir kitose diktaturose.

Cincinnati mieste geltonplaukė Mrs. Hahn, kuri yra teisiama už nunuodijimą kelių senių vokiečių ir pasisavinimą jų turtų, mano, kad ji išsisuks nuo mirties bausmės. Yra susekta, kad ji jau yra nunuodijusi kelis senus vokiečius ir pasiglemžusi jų likusį turtą. Ji duodavo jiems po biskį nuodų, nuo kurių jie povaliai mirdavo. Bet dabar jos advokatas tikrina, kad ji esanti nekalta. Ir ji mano, kad advokatas teismą įtikins.

Kritikai, kurie patys nieko neveikia.

Musų kolonijoj mažai randasi tokių, kurie norėtų patiekti laikraščiams žinučių. Tačiau laikas nuo laiko atsiranda kritikų, kurie mėgsta pakritikuoti tuos, kurie rašinėja. Jeigu neturi ką kritikuoti, tai nei į laikraštį nerašo.

Štai, "Keleivio" No. 47 tulas korespondentas rašo: "Iš Clevelando tilpsta daug žinių, bet apie salės bendrovę niekas nieko neužsimena." Šis korespondentas apsilenkia su faktais. Juk aš paduodu iš Clevelando žinių ir aš pats daugelį kartu esu apie salės reikalus plačiai rašęs. O kiek esu rašęs apie piliečių kliubą, tai jau neužsimoka nei kartoti. Kas salės bendrovei gero padaryta, apie tai buvo visuomet parašyta. Bet kas buvo negero, tai buvo kritikuojama.

Toliau minėtas korespondentas svarsto apie korespondentų kuopos įsteigimą žinių cenzuravimui. Kitaip, jis sako, laikraščiuose telpa korespondenciųjų, nuo kurių ausys tirpsta.

Tas tiesa, kad toks korespondentų suorganizavimas butų geras dalykas; lengvesnis butų darbas ir butų skirtingų minčių korespondencijos. Aš pats bandžiau ją sudaryti, bet nepasisekė. O kad "ausys tirpsta" nuo nekurių korespondenciųjų, tai kuopa čia nieko negelbės. Jeigu kam reikia duoti komplimentų, tai reikia duoti. Bet jei reikia ką kritikuoti, tai irgi reikia. Kaip piliečių kliube, kaip ir salės bendrovėj, yra gerų veikėjų, tai tiesa; bet yra ir ardytojų, arba tik norinčių "kritikais" buti. Jei tas korespondentas sako, kad nekurie pranešimai savotiškai iškraipyti, tai butų aiškiau, jeigu jis tuos "iškraipymus" viešai paskelbtų.

Kiek man iš jo rašto suprantama, tai tas korespondentas neseka visų laikraščių, o jeigu ir seka, tai ne tiksliai.

Geriausia Kalėdų dovana.

Kalėdos jau nebetoli, todėl laikas jau pradėti rupintis, kad savo gimines ir gerus draugus apdovanojus tinkamom dovanelėm. Mano manymu, geriausia dovana butų užrašyti pažangius laikraščius, kaip "Keleivį," "Naujienas." Jusų draugas ar giminė, gavę tokią dovaną, nekuomet jusų nepamirš. Laikraštis jiems teiks apšvietą ir pasaulio žinias per visą metą. Ir kada tik pasiims jį į savo rankas, visuomet apie jus pamislys ir džiaugsis. Aš jums mielai patarpininkausiu tuos laikraščius užrašydamas ir pasiųsdamas jusų pinigus redakcijoms.

Karpius padarė ispėjimą, kad nei viena draugija nejsileistų savo viršininkais "nepadorių žmonių." Gal butų neprošalį jį prašalinti iš tu vietų, kuriose jis dabar riokso ir yra neapkenčiamas?

Jonas Jarus.

CLEVELANDO ŠEIMININKIŲ ŽINIAI.

Kalėdoms kiekviena šeimininkė norės nusipirkti geresnės mėsos. Todėl patartina kreiptis į Jono Jarausa krautuvę (Midway Market, 8420 Hough ave.). Čia galėsite gauti visokios mėsos ir geriausį patarnavimą. Jei kas negalėtų pats nuvykti, lai pašaukia telef.: **Garfield 8623**, o Jonas Jarus tuojaus pristatys viską į namus.

Fotografija Prieš Pat Tragediją.

Mary O'Connor, kuri stovi iš kairės, buvo nutraukta kartu su plaukike Phillips, kuomet abidvi leido atostogas Beach Havene, N. J. Neužilgo po to Mary O'Connor buvo areštuota ir prisipažino nužudžiusi savo 4 metų mergaitę.

MOTERIMS PASISKAITYT

ŠĮ SKYRIŲ TVARKO
M. MICHELSONIENĖ.

DĖL RADIO TEISMAS ATSKYRĖ VYRĄ NUO PAČIOS IR VAIKŲ.

Cambridge, Mass., teisėjas Robert Wolcott nuetisė Johną L. Holmaną iš Belmonto per šešis mėnesius nebuti savo namuose nuo 8 valandos vakaro, iki 8 valandos ryto. Kadangi John Holman yra vedęs, turi jauną žmoną ir du kudikiu, tai toks teisėjo nuosprendis skaudžiai paliečia netik jį, bet ir jo žmoną su vaikučiais, kurie per šešis mėnesius naktimis turės buti vieni. Moteris nežinos nei kur, nei su kuom jos vyras naktis praleidžia.

Na, ir kodėl teisėjas Wolcott išnešė tokį keistą nuosprendį? Gal Holmano žmona buvo negera, ar gal jų šeima jau perdidelė? O gal pats Holmanas buvo negeras vyras, girtuoklis ir žiauriai namuose elgėsi? Visai ne. Holmanas yra labai geras vyras ir tėvas. Teisėjas Wolcott atskyrė jį nuo žmonos ir vaikų dėl to, kad Holmanas yra radio operatorius ir darydavo visokius bandymus su savo radio nakties laike. Jis užvesdavo radio kartais net 3 valandą nakties ir paleisdavo muziką taip garsiai, kad už penkių blokų žmonės iš lovų išsirisdavo. Policijos viršininkas, kuris gyvena netoli Holmanų, liudijo, buk ir jis kelis kartus buvęs prikeltas iš miego to radio garsais. Penki kiti kaimynai irgi liudijo prieš Holmaną.

Nors Holmano kaltė aiški ir jis turėjo but kaip nors suvarkytas, kad neardytų ramybės nakties laiku, vienok pabauda nėra pritaikyta prie kaltės, ir ji daugiau baudžia Holmanienę ir vaikučius, negu patį Holmaną. Buvo galima jį pinigiškai nubausti, arba bent uždrausti vartoti radio nuo 8 vakaro iki 8 val. ryto, bet ne vyrą ir tėvą iš savų namų naktimis ištremti. Darbininkas vien tik vakarais ir naktimis tegali savo namais ir šeima pasidžiaugti, nes dienomis jam reikia dirbti.

Daugelis vyrų, kurie mėgsta naktimis sportauti, gal ir pavydi Holmanui jo "naktinės laisvės," bet moterų užuojauta bus Holmanienės pusėj.

KIEK YRA VERTAS JUSŲ VYRAS?

Daktarė Letitia Adams, jieškodama divorso nuo savo vyro, Frederiko Adamso, pasakė teisėjui Randolpho teisme, jog jos vyras "kankindavo" ją savo pasigyrimais ir laiškais su eilėmis, kurių jis gaudavo nuo vienos turtuolės iš Brazilijos. "Tuose laiškuose turtuolė jam siulė $100,000, kad jis pamestų mane ir važiuotų pas ją; o jei jis paimtų nuo manęs legalų persiskyrimą ir ją vestų, ji jam žadėjo duoti $200,000 kaip vestuvių prezentą. Mano vyras tais laiškais labai didžiavosi ir jis juos netik man, bet ir visiems musų draugams nuolatos skaitydavo, kas darė man gėdą ir nesmagumą." Taip liudijo teisme Mrs. Adams.

Teisėjas jai davė persiskyrimą.

200,000 gerų dolerių yra gana aukšta kaina už geriausią vyrą, ir mažai atsirastų pirkėjų, jeigu vyrus reikėtų pirkti. Kas-žin, kas kenkia tai Brazilijos turtuolei, kad ji tiek daug siulė už antrarankį Adamsą, kuomet kitos moterys gauna kartais net ir po penkis vyrus, ir visus jaunus, "singelius." Štai, Bostone dabar yra areštuota 39 metų Marie Hammond, kuri gyvena jau su penktu vyru, su pirmutiniais nepersiskyrusi. Taigi neišrodo, kad sunku butų gauti vyrą. Kodėl toji brazilietė turėtų taip brangiai mokėti.

Kai minėta bostonietė buvo teisėjo paklausta, kodėl ji tiek daug vyrų turi, ji atsakė, buk visi jos vyrai buvę negeri, todėl ji jieškojusi vis geresnio, kurio nereikės pamesti. Persiskyrimų ji neėmė dėlto, kad jos tikėjimas skirtis draudžia ir nepripažįsta civilių šliubų, o kadangi ji tik pirmutinį šliubą ėmė bažnyčioje, o visus kitus civiliai, todėl ji nematė jokio reikalo persiskyrimų jieškoti.

Teismas pripažino pirmutinį jos vyrą legaliu, o už suvadžiojimą kitų keturių, ji turės da kitą bylą.

Kuri iš šių trijų moterų yra laimingesnė, tai sunku pasaskyti; bet tos moterys, kurios turi gerus vyrus ir su jais gražiai ir ramiai sugyvena, yra tur but laimingiausios, nes už gerą vyrą ar moterį negalima kainos nustatyti, o tie, su kuriais negalima sugyventi, nėra verti nei surudijusio skatiko!

REDAKCIJOS ATSAKYMAI

Nežinančiai. — Tamstai pigiau išeis nusipirkus krautuvėj gatavą paišelį antakiams "pafiksyt." Bet jeigu jau norėtum pati pasidaryt tamsiai rusvą paišelį, tai gali padaryt šitokiu budu: paimk 3 dalis "coa butter," 4 dalis parafino ir 1 dalį vazelino. Sutirpink viską kruvoj, ir turėsi gatavą daža. Jei norėtum tamsesnės spalvos, arba visai juodos, pridėk suodžių. Suodžių galima nusipirkti (angliškai vadinasi: lamp black), arba galima pasigaminti palaikius kokią blėšinę arba puodo šukę ant rukstančio kerosino.

F. Gudavičiui. — Tokio daikto, kaip "Boston Exchange," visai nėra. Gali but, kad draugas turi galvoje "Boston Stock Exchange?" Bet tai yra ne pinigai, o tokia įstaiga, butent birža, kur yra perkami ir parduodami įvairių kompanijų šėrai. Žodis "balance" taipgi nėra joks pinigas. Fizikoje tas žodis reiškia lygsvarą, o finansuose—skirtumą tarp pajamų ir išlaidų.

Kanados medžiotojui. — Šruotai daromi varvinant švina per tam tikrus sietus į vandenį. Bet pats to nepasidarysi, nes reikia tam tikrų įtaisymų. Švinas turi kristi iš didelės aukštumos, tam tyčia įrengtam bokšte.

M. Yamonienei. — Tokių vietų, kaip pas d-rą H. G., yra nedaug. Daugumoje namų tarnaitės perdaug išnaudojamos.

K. Repečkai. — Galvosukį apie pulką žąsų draugas išrišai gerai. Galvosukį apie 100 galvijų mums jau prisiuntė kiti. Už pinigus ačiu.

Jurgiui Klimui. — Iškarpas ir pinigus gavom. Labai ačiu.

J. Griunui. — Gavome vaizdelį "Kipšas Obely" ir naują galvosukį, bet da neturėjom laiko peržiurėt.

NUKENTĖJO UŽ LIEŽUVAVIMĄ.

Šitas vyras gavo nuo merginos lupt už jos vardo apšmeižimą ir, "magaryčioms," buvo da nuteistas kalėjiman. Jis vadinasi Oscar Kay. New Orleans mieste jis apšnekėjo merginą vardu Eloise Willis. Už tai ji su savo broliu pririšo jį prie medžio ir viešai nuplakė bizunu. Šis atvaizdas parodo Kay'ą teisme, kur už tą patį šmeižtą jis gavo kalėjimo.

Humoristika

ŠUNIŠKAS INTELIGENTIŠKUMAS.

Vienas mokslininkas sakosi nustatęs, kad šunys turi neblogiausią atmintį ir gali truputi protauti, tačiau jie negalį daryti planų ateičiai. Su mokslininko nuomone, žinoma, mes turim sutikti. Kad šunys nedaro ateičiai planų, tai aišku jau ir iš to, kad jie neima nei šliubų, nei divorsų. Pas juos nėra ir kunigų, kurie baugintų verdančia smala po mirties. Ir šunys neturi policijos, kuri juos luptų ir krautų į bankus pinigus savo ateičiai. Dykaduonių šunys nemaitina; kiekvienas jų turi pats susirasti sau kaulą.

DAINA.

Gera inkstui
but taukuos,
gera ponui
piniguos.
Ir midaus,
ir alaus,
ko tik nori,
to ir gaus.

Slidųs, gražus
pinigai.
Ima centus
kunigai.
Garbin tuos,
kas centą duos,
sako, rojun
tas važiuo.

Kam kišenėj
pinigai,
myli priešai
ir draugai.
Ir gudrus
ir gabus,
kam kišenėj
centas bus.

Kas be cento—
tas kvailys,
gali stipti
pas duris,
Nieks nejaus,
nepaguos,
niekas nieko
tau neduos.

Barabošius.

KAD BUTŲ OŽKA ČIELA IR VILKAS SOTUS.

Agrikulturos ekspertai Washingtone stengiasi sugalvoti tokį įstatymą, kad miestuose maistas butų pigus, o farmeriai galėtų gauti aukštas kainas už savo produktas. Geriausia butų, kad jie išrastų tokį dolerį, kuris išleistas visuomet sugrįžtų atgal į kišenių.

TIKRASIS MENAS.

Zosė: Pasakyk, Antose, ką reiškia geras aktorius?

Antosė: Geras aktorius yra toks žmogus, kuris scenoje prieina prie kulisų ir žiurėdamas į užkulisius, kur pilna visokio purvo ir šiukšlių, sako publikai: "Koks dailus, koks poetiškas vaizdas čia matosi už lango!"

GERAS PATARIMAS.

Motina: "Man rodos, kad musų kaimynas nemėgsta musų Kaziuką mušant bugną."

Tėvas: "Kodėl?"

Motina: "Šiandien jis nupirko Kaziukui peilį ir paduodamas klausė, ar jis žinąs, kas yra bugno vidury?"

DIDELIS PASIRINKIMAS.

Svečias restorane: "Na, o ką šiandien turit valgyt?"

Tarnaitė paduoda kortą: "Štai, ant šito popierio tamsta rasi visko."

Svečias: "Tiesa, kad čia pilna visko... Ar negalėtum duot man švaresnę kortą, kur to 'visko' nėra?"

LIETUVOS MOKYKLOJ.

Mokytojas: Petruk, pasakyk kas yra poetas?

Petrukas: Ot, toks žmogus, kuris karvės spėnį pačiulpęs gerai nežino, kas jis yra: veršis ar telyčia.

ĮKYRUS SUTVĖRIMAI.

Viešnia: "Čia jųs turit gražų butą. Savininkai turbut daug reikalauja rendos?"

Šeimininkė: "Jes, pereitą mėnesį net septynis kartus reikalavo."

Gulivero Kelionės į Nežinomas Šalis.

Labai graži ir interesinga apysaka, pilna sujaudinimo. Su paveikslais. Kaina ..... 50c.

GRAŽIOS EILĖS, DAINOS IR BALADOS

SIELOS BALSAI

Papuošta daugeliu spalvuotų puikių paveikslų. 223 pusl. didžio, apie 150 įvairių eilių, tinkamų deklamuot viešuose susirinkimuose.

PALINKSMINS JUSŲ LAISVAS NUO DARBO VALANDAS.

Knygoje yra trijų rųšių eilės:
TAUTIŠKOS, ŠEIMINIŠKOS IR DARBININKIŠKOS.
Tai gražiausia ir turtingiausia eilių knyga lietuvių kalboje.

KAINA TIK $1.00.
Audimo apdarais $1.25.

Kiekvienas turėtų papuošti savo knygyną minėta knyga. Kiekvienas nusipirkęs tą knygą pasidžiaugs. Pinigus geriausia siųst "Money Orderiu". Popierinius galima siųsti tiesiog paprastam konverte, bet reikia aiškiai užrašyt savo ir "Keleivio" adresą ir nepamiršt prilipint už 2c. markę.

"KELEIVIS"
253 BROADWAY, SO. BOSTON, MASS.

KAS GIRDETI LIETUVOJE

(Nuo musų korespondentų ir iš Lietuvos Laikraščių.)

Liudnai Pasibaigė Flirtas.

Arba kaip už merginos apgaudinėjimą šaulių vadas gavo atsisėst belangėn.

Utenos apskrity, Skudutiškio bažnytkaimy pas savo tėvus ukininkus gyveno graži, pirma jaunyste besidžiaugianti Elena Žalalytė. Ši mergaitė labai patiko vietos šaulių skyriaus vadui Br. Kavoliunui. Tačiau nežiurint gražios vado uniformos, mergaitės jis nesužavėjo ir ta į jo meilikavimąsi žiurėjo labai šaltai.

Vieną gražią dieną Saldutiškio seniunas Zalalytei atnešė visai netikėtą ir nelauktą šaukimą atvykti į Utenos apylinkės teismą, nes bus sprendžiama byla, kurioj ji kaž kuo kaltinama.

Po kelių dienų ją sutikęs Kavoliunas pranešė, kad ir jis gavęs šaukimą buti jos byloj liudininku.

Atėjus šaukime nurodytai dienai, "kaltinamoji" nuvažiuoja į Uteną. Čia tuojau ją sutinka Kavoliunas ir praneša, kad ji pavėlavusi ir dėlto byla atidėta.

Po kiek laiko ji vėl gauna pakartotiną šaukimą į teismą ir vėl važiuoja į Uteną. Čia ją sutinka "liudininkas" Kavoliunas ir taip pat pareiškia, kad susirgus priešingos pusės advokatui byla dar kartą atidėta. Jis buvęs teisme ir viską sužinojęs.

Reikia pažymėti, kad provincijoj įvairios bylos duoda progos žmonėms susitikti, pasikalbėti, na ir kur nors užėjus užkąsti ir tt.

Praėjus porai sąvaičių seniunas vėl atneša Žalalytei šaukimą į teismą. Šį kartą šaukime prirašyta, kad "atvykimas butinas." Mat, kaip pasakoja, "kaltinamoji" "liudininkui" antrą kartą atvykusi į teismą buvo pasakiusi, kad ji daugiau į šią bylą nebevažiuos.

Gavusi tokį griežtą šaukimą Ž-tė išsigąsta ir vėl važiuoja į Uteną. Čia vėl jos geradaris ją sutinka ir pareiškia, kad ir šį kartą ji pavėlavusi, o sekantį kartą ją į teismą varyte atvarys policija.

Nusigandusi mergaitė su šaukimu rankose ateina į apylinkės teismo raštinę, bet sekretorius, pervertęs visas bylas, jos bylos nesuranda. Paskui pastebi, kad šaukime parašas suklastuotas. Šaukimą perduoda policijai, kuri išaiškina, kad seniunui šaukimus į teismą įteikdavo Kavoliunas, prašydamas nesakyti, kas jam juos davęs.

Utenos ir Kauno kaligrafijos ekspertai nustatė, kad šaukime prierašas "atvykimas butinas" padarytas Kavoliuno ranka.

Pasirodė, kad teismo šaukimų blankai tuo metu buvo laikomi teismo raštinės prieškambary, nerakintoj spintoj. Tokiu budu Kavoliunas juos labai lengvai galėjo "įsigyti."

Pasirodė, kad Kavoliunas šaukimus Z-tei siuntinėjo norėdamas su ja dažniau susitikti.

Ne per senai Panevėžio apygardos teismo sesija Utenoj,Br. Kavoliuną už tokį apgaudinėjimą nubaudė 1 menesiui kalėti.

DARIAUS IR GIRĖNO KUNAI PERKELIAMI I MAUZOLIEJŲ KAUNO KAPINĖSE.

Transatlantinių lakunų kap. Dariaus ir lak. Girėno kunai perkelti į mauzoliejų Kauno kapinėse.

UKMERGĖJ SUGAUTAS "PROFESIONALAS" ARKLIAVAGIS.

Šiomis dienomis kriminalinė policija sugavo žymų arkliavagį, pagarsėjusį Ukmergės, Kėdainių ir kitose apskrityse. Juo pasirodė esąs Žemaitis Petras, 45 m. amžiaus. Šis žmogus jau nuo seno Ukmergės ir kt. apskričiuose vogdavo arklius ir slėpdavo juos pas įvairius asmenis, o paskui parduodavo. Vien tik Ukmergės ir Utenos apskičiuose Žemaitis pavogęs 15 arklių. Suimant pas jį rasta keliatas vogtų arklių, kurie jau atiduoti savininkams, o kitų arklių savininkai dar iki šiol tebejieškomi.

Žemaitis buvo tiek apsukrus arkliavagis, kad prieš parduodamas arklius, pirma suklastodavo jų liudijimus. Tokį su liudijimu arklį, kiekvienas ukininkas mielai pirkdavo, nes arkliai budavo geros veislės ir gana pigūs.

Dabar P. Žemaitis patalpintas Ukmergės sunkiųjų darbų kalėjime ir laukia teismo.

VAGIA MEDŲ IŠ AVILIŲ

Pryga. Simno valsč. Naktį iš lapkričio 4 į 5 d. Prygos kaime išvogė ukininko A. Sadausko iš avilių medų su koriais, kuris buvo paliktas bitiėms žiemai. Panašios vagystės jau ne pirmos šį rudenį: anksčiau J. Tumoso tam pačiam kaime taip pat išvogė medų iš avilių. Bitininkai turi nuostolių, tuo tarpu piktadariai nesusekti.

RASEINIUOSE APVOGĖ TURTINGĄ MOTERIŠKĘ

Šiomis dienomis buvo apvogta viena turtinga našlė, kuri Raseiniuose turi limonado dirbtuvę ir plytinę.

Dienos metu ji pastebėjo, jog kaž-kas iš jos spintos išėmęs 2,000 litų. Kadangi jokių įsilaužimo žymių nebuvo tai buvo įtarti keli ten dirbę dažytojai, bet juos ištardžius, dėl įrodymų stokos, jie buvo paleisti.

Minėta moteriškė šįmet laimėjo Valst. loterijoj 12,-500 litų.

Uruguay'aus Lietuvių Darbininkų Socialistinės Minties Laikraštis

"Naujoji Banga"

Išeina du kartu per mėnesį. Laidžia Urug. Soc. Part. Liet. skyrius "NAUJOJI BANGA Suv. Valstijose ir Kanadoje kainuoja 1 doleris.

Adresas: N. BANGA
C. Paraguay No. 1480,
MONTEVIDEO URUGUAY.

Simpsonas Su Nauja Žmona.

Šiame atvaizde matome Londono kapitoną E. Simpsoną, kurio amerikietė žmona prisiplakė prie Anglijos karaliaus ir buvo užtai kartu su karaliumi iš Anglijos išvyta. Dabar Simpsonas vedė kitą moterį, kuri čia stovi šalia jo. Ji taipgi yra amerikietė ir persiskyrusi su New Yorko brokeriu.

JAU IR SENIUNAI PRADĖJO VOGTI.

Sekdami aukštesnių viršininkų pėdomis, Lietuvos seniunai irgi pradėjo vogti valstybės pinigus.

Štai, Šiaulių apygardos teismas Kretingoje lapkričio 8 d. svarstė buvusio Rubulių seniunijos (Kretingos valsč.) seniuno Igno Paulausko bylą. Jis, budamas seniunu, rinko iš savo seniunijos gyventojų valstybinius ir savivaldybinius mokesčius ir dalį surinktų pinigų pasisavino. Paaiškėjus, kad Paulauskas pasisavino svetimus pinigus, tuojau jis buvo atleistas iš seniuno pareigų ir iškelta jam byla.

Apygardos teismas, išnagrinėjęs bylą, nusprendė Igną Paulauską nubausti 8 mėn. paprasto kalėjimo ir pavogtus pinigus grąžinti valstybės iždui ir valsčiaus savivaldybei.

ŽARĖNŲ-LATVELIŲ ŠPITOLĖJ NUSIŠOVĖ ČERAPAS.

Šiaulių apskrity, Kruopių valsčiuje, Žarėnų-Latvelių bažnytkaimio špitolėje anądien nusišovė Edvardas Čerapas, 24 metų amžiaus vyras. Savižudybės priežastis —nesisekimas meilėje. Paskutiniu laiku jis buvo pamilęs tulą B. K., 17 metų amžiaus, tačiau savo meilėje sutiko daug kliučių. Revolverį nusižudyti Čerapas slapta buvo paėmęs iš vieno mokytojo.

STEIGIAMOS AKCINĖS BENDROVĖS PLYTINĖMS STATYTI.

Aktualėjant murinės statybos klausimui Lietuvoje, plytinių steigimu jau susirupinta. Šiauliuose steigiama didelė akcinė bendrovė, kuri yra numačiusi Žemaičiuose ir Šiaurės Lietuvoje pastatyti 5 dideles plytines. Jose bus galima pagaminti po 6 milionus plytų per metus. Šią akcinę bendrovę steigia Šiaulių miesto savivaldybė, inž. Sirutavičius, inž. Janavičius ir kt.

Be to, Klaipėdos prekybos ir pramonės rumų pirm. ir Suomijos garbės konsulas Kurtas Scharffteris ir Prekybos instituto rektorius Ernestas Galvanauskas Klaipėdos krašte stato didelę plytinę. Ši plytinė darbą pradėsianti dar šiais metais.

UŽSIENIS NEPERKA LIETUVOS LINŲ.

Šių metų Lietuvos linų derlius mažesnis, negu pernai, nors pasėlių plotas buvo didesnis apie 20 nuoš. Linų pluošto prekyba šiuo metu yra blogoje buklėje, nes Rytų medvilnė konkuruoja linus. Susidarė buklė, kad užsienis visai mažai reikalauja linų. Ryšy su mažu linų pluošto pareikalavimu krinta ir jo kainos. Manoma, kad apie sausio mėnesį ateinančių metų linų pluošto pareikalavimas padidėsiąs.

TELŠIŲ APSKRITIES BUHALTERIS JAU AREŠTUOTAS.

Jis pavogė apie 25,000 litų.

Anksčiau jau buvo pranešta, kad Telšių apskr. savivaldybės buhalteris, Rupšlaukis Ant., veždamas tris buhalterijos knygas patikrinti, jas kelyje "pametė." Iš to kilo įtarimas, kad Rupšlaukio buhalterijoj neviskas tvarkoje. Tuoj atvyko savivaldybių departamento revizorius Norkaitis ir pradėjo tikrinti. Pradžioje buvo patikrinti balansai ir jau ten rasta trukumų apie 8,000 litų. Po to revizorius išvyko, o Rupšlaukis, pinigus inešęs, manė, kad viskas baigsis. Po trijų dienų revizorius grįžo ir pradėjo smulkią reviziją. Rasta didelių trukumų ir Rupšlaukis dabar jau patalpintas Telšių kalėjiman. Revizija tęsiama toliau. Trukumų esą jau rasta apie 25,000 litų. Telšiuose šis įvykis labai komentuojamas, nes Rupšlaukis buvo senas savivaldybės tarnautojas, ištarnavęs apie 15 metų.

VIEŠBUČIUS STATYTI IMSIS INICIATYVOS VALSTYBĖ.

Pastaruoju metu girdėti daug nusiskundimų, kad didesniuose miestuose ir kurortuose truksta tinkamų viešbučių. Esamieji viešbučiai neatitinka minimalinių higienos sąlygų ir yra labai maži. Naujiems, moderniškiems ir dideliems viešbučiams statyti ligšiol neatsiranda privačios iniciatyvos, todėl atitinkamose įstaigose svarstomas klausimas paimti viešbučių statybos iniciatyvą valstybei. Tam reikalui, kaip teko patirti, kai kurios švedų firmos siulo ilgalaikį kreditą, kaip ir plytinių statybai.

Numatoma naujus ir moderniškus viešbučius pirmiausia statyti Birštone ir Šiauliuose, o vėliau—Kaune, Palangoje ir kitur.

PARDUODU LIETUVIŠKUS BALANDŽIUS.

Juodgalviai, rudgalviai ir geltongalviai. Prisiunčiu į visas dalis Suvienytų Valstijų ir į Kanadą.

KAZ. GARBAUSKAS,
214 Alder St.,
WATERBURY, CONN.

NET FRANCUZŲ KALBOS KURSUOSNA BRUKAMA TIKYBA.

"Lietuvos Žinios" rašo: Kaune veikia francuzų kalbos kursai suaugusiems. Juos suruošė lietuvių-francuzų draugija. Šiomis dienomis kursų klausytojams buvo išdalinta švietimo ministerijos anketa, kurioj be kitų klausimų atsiklausiama ir kursanto tikybos. Kai kurie kursantai, budami laisvų pažiurų žmonės, norėjo užsirašyti esą be tikybos. Tačiau keista, kad anketos rinkėjai taip užrašyt atsisakė. Jie pareikalavo, kad atsakymas butų įrašytas pagal paso įrašymą. Toks reikalavimas nieku nepagrįstas. Juk Lietuvos konstitucija garantuoja kiekvienam piliečiui sąžinės laisvę ir kiekvienas suaugęs žmogus religijos reikalu gali elgtis laisvai. Net ir teismuose piliečiui leidžiama pasisakyti tikinčiu arba ne. Tai labai keistas francuzų kalbos kursuose reiškinys.

MĖGINO APIPLĖŠTI LINKUVOS KOOPERATYVĄ.

Lapkričio 3 d. naktį Linkuvos kooperatyvo duryse nežinomas piktadaris išgręžė skylę ir atkabinęs duris įėjo į kooperatyvo krautuvę ir mėgino ją apiplėšti. Vedėjas, išgirdęs krautuvėje skambutį, atsikėlė, o tuo tarpu piktadarys pabėgo.

NELAIMĖ MALUNE.

Taraldžiai. Kamajų vals. Lapkrčio 11 d. Taraldžių malune įvyko nelaimė: piaunant zeimerių lenteles, imant įąsias nuo zeimerio, moteriai diržas užkliudė ranką ir pamušė prie zeimerio, kuris skaudžiai sužalojo ranką. Moteris išvežta į Rokiškio ligoninę.

UTENOJ SIAUČIA DIFTERIJOS EPIDEMIJA.

Utenoj ir apylinkėj pasirodė sirgimų difteritu.

Ar Buvo Kristus?

Išėjo iš spaudos nauja knyga,

MYTAI APIE KRISTŲ

Knygoje rasite legendas apie Kristų, kaip jisai buvo įdievintas, ir kaip tapo Dievo sunumi.

TIKIME Į KRISTŲ, todėl turime žinoti kaip mytai apie Kristų susidarė. Žinosite kaip krikščionys pasisavino nuo pagonų pasaką apie Kristų, Kalėdų ir Velykų šventes, o dabar krikščionys vadina pagonis bedieviais. Atrasite kad net Biblija nežino kada Kristus gimė, mirė ir kada jisai buvo nukryžiavotas.

MYTAI APIE KRISTŲ knyga turi 111 puslapių. Kaina tiktai 35 centai. Galima gauti "Keleivio" afise arba pas

T. J. KUČINSKĄ
3501 So. Union ave., CHICAGO, ILL

ŠIAULIŲ APSKRITY PLEČIAMI CIKORIJOS UKIAI.

Kavos Lietuvoje nėra, tai jos vieton žmonės verda cikoriją.

Šiaulių apskr. nuo 1933 metų įvairiose vietose pas ukininkus buvo pamėginta auginti cikoriją, kurios šįmet buvo užsodinta 13 ha. Derlių pagal sutartį turi supirkti sąjunga "Sodyba" Kaune. Dabar vyksta cikorijos džiovinimas, kurio centras yra Gruzdžių dvare. Apytikriai apskaičiuojama, kad už žalių cikorijų centnerį "Sodyba" galės ukininkams mokėti apie 5.50 lit., o iš vieno ha, kaip parodė praktika, cikorijų galima gauti apie 300 centnerių. Šįmet didesnę dalį augintojų sudarė jaunieji ukininkai, o visą darbą organizavo ir prižiurėjo draugija "Sodas" Šiauliuose.

SPAUSDINS KNYGĄ APIE SOVIETŲ KONSTITUCIJĄ.

Prof. M. Remeris parašė ilgoką studiją apie naująją Sovietų Sąjungos konstituciją. Savo studijoj autorius, be to, išsamiai apžvelgia sovietinės santvarkos plėtojimosi etapus nuo pat revoliucijos pradžios ligi šių dienų ir duoda išsamią pačios konstitucijos analizę. Šiandien, kai Sovietų Sąjungoj visuomeninis gyvenimas pradedamas sukti pagal naujosios konstitucijos nuostatus, ši prof. M. Remerio studija turi nepaprastai aktualios reikšmės. Studija bus dar šįmet pradėta spausdinti "Kulturos" žurnale.

Visiems užsieny gyvenantiems lietuviams „Lietuvos Žinios" metams tik 6 doleriai.

Norėdami palaikyti ryšius su užsieny gyvenančiais lietuviais, mes nutarėme mūsų dienraščio prenumeratą skaityti tik tiek, kiek mums apseina ekspedicija. Todel, visus kviečiame išrašyti populiarų demokratiškos pakraipos dienraštį

LIETUVOS ŽINIOS

kuris metams tekaštuoja tik 6 doleriai, pusei metų 3 doleriai.

Jei vienai šeimai per brangu — susidėkit dviese ar trise.

Mes norime, kad „Lietuvos Žinios" būtų skaitomos viso pasaulio lietuvių

Kas atsiųs savo adresą — gaus nemokamai 1 egz. susipažinimui.

Rašyti: „Lietuvos Žinios" Kaunas, Gedimino 38. Lithuania.

Tankas Įlaužė Tiltą.

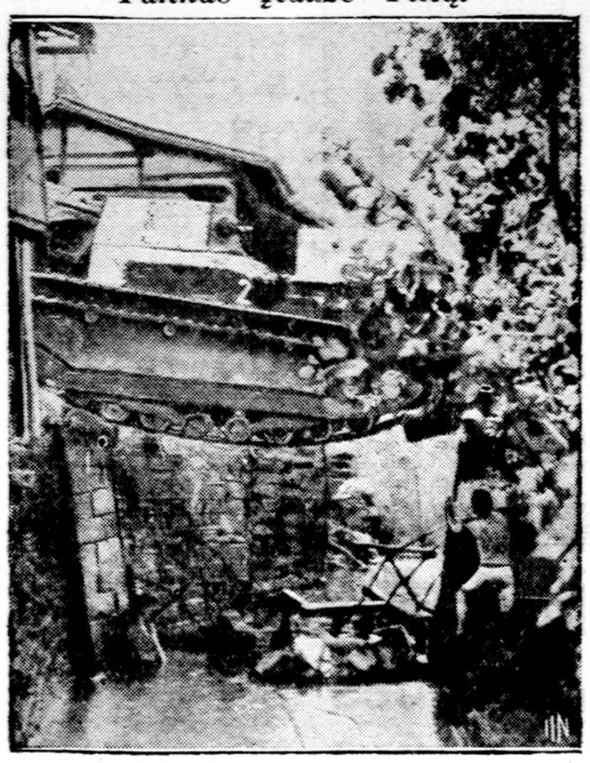

Čia matome japonų karo tanką netoli Šanchajaus. Jis važiavo per tiltą. Tiltas neatlaikė ir nukrito žemyn, o tankas pakybo tarp jo sienų.

Pažangiejie Amerikos Lietuviai!

LIETUVOS LIAUDIS IR JAUNUOMENĖ NORI ŠVIESTIS. JŲS GALITE JIEMS TAME DAUG PADĖTI.

Švietimo tikslui yra įsteigtas ir jau 14-ti metai leidžiamas Rimtas Mokslo, Literaturos ir Visuomenės Mėnesinis Iliustruotas Žurnalas **KULTURA.**

"KULTURĄ" REDAGUOJA GARBĖS PROFESORIUS P. LEONAS. Bendradarbiauja įžymiausieji Lietuvos mokslininkai, rašytojai, veikėjai, todėl "Kulturos" turinys yra rimtas, įdomus ir naudingas.

Pažangieji amerikiečiai—išrašykite savo giminėms ir pažįstamiems Lietuvoje 1937 m. žurnalą "KULTURĄ" arba ISSIRAŠYKITE JĮ PATYS, nes "KULTUROJ" rasite daug raštų, kurie įdomus perskaityti ir Amerikoje gyvenantiems.

Be to, "KULTUROS" žurnalas 1937 m. duoda savo pilnai užsimokėjusiems skaitytojams nepaprastai vertingą dovaną—dailiai iliustruotą, įdomų įžymiojo anglų rašytojo B. SHAW Romaną **"Juoda Mergaitė Jieško Dievo."**

"KULTUROS" metinė kaina nepaprastai pigi: **Lietuvoje metams tik 16 litų, pusmečiui 8 litai. Amerikoje metams $4; pusei metų $2.**

Adresas:

ŽURNALAS "KULTURA"

ŠIAULIAI, Tilžės gat. 153, Lithuania.

KOKIUS DIEVUS ŽMONĖS GARBINO SENOVĖJE?

Knygoje aprašomi Dievai, pradedant nuo saulės garbintojų iki pat krikščionių gadynės.

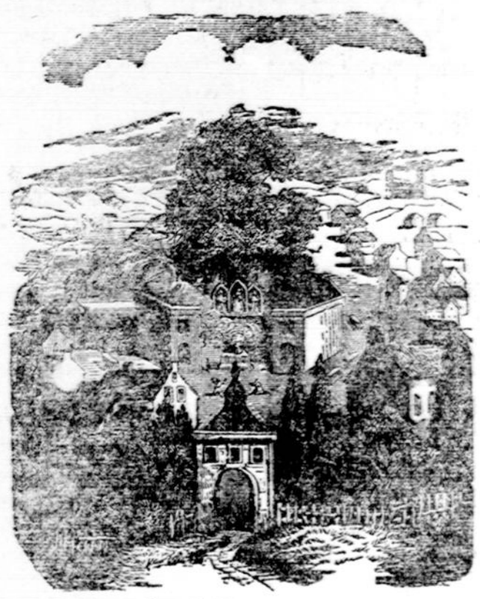

Senovės Lietuvių Žinyčia

Ypatingai dabartinės krikščionybės gadynėje kiekvienas turėtų perskaityt, nes tik tada galės aiškiai suprasti Dievo buvimą.

Knyga didelio formato, turi 271 puslapį. Kaina popieros apdarais —1.00; audimo apd.—$1.25. Pinigus galima siųsti popierinį dolerį arba "Money Orderį". **Adresuokit sekančiai:**

KELEIVIS, 253 Broadway, So. Boston, Mass.

Vietinės Žinios

KLERIKALAI SUGADINO RAKAUSKAITĖS KONCERTĄ.

Daugiau pusės sėdynių buvo tuščios.

South Bostoon municipalėj salėj 9 gruodžio įvyko Kauno operos artistės, p-lės Marionos Rakauskaitės, koncertas. Jį surengė šv. Petro parapijos choras.

P-lė Rakauskaitė turi puikų, gerai išlavintą ir malonų balsą. Padainavo kelias liaudies daineles ir porą arijų iš operų "Aida" ir "Gražina." Jai pianu akompanavo p. Ecker, Bostono viešųjų mokyklų muzikos direktorius. Ši koncerto dalis išėjo gerai.

Taip pat gražiai sudainavo parapijos choras, to choro merginų grupė ir radio grupė, Amerikos bei Lietuvos himnus ir keliatą kitų dainų. Stebėtinai gražiai padainavo p. Juška "Volgos Dainą."

—P-lei Rakauskaitei koncertą norėjo suruošti pažangieji veikėjai, bet įsikišo Vanagaitis, kuris koncerto rengimą pavedė klerikalams. Rezultatas to buvo tas, kad salėj, kur telpa apie 500 klausytojų, daugiau pusės sėdynių buvo tuščios. Ir tas buvo ne dėl kokio boikoto, nes klausytojų tarpe buvo visi pažangesni vietos inteligentai, kaip Dr. Pašakarniai, Dr. Kapočiai, adv. Šalnai, adv. Bagočiai, pp. Amsie, Nemaksy, Zaletskai, ir kiti. Tačiau katalikų vadinamos inteligentijos ir biznierių nesimatė. Katalikiškoj "publikoj" matėsi tik apie pusė tuzino kunigų ir suvargusios davatkėlės. Aiškų, kad nemokėta koncertas išgarsinti. Įžanga buvo tiktai 45c. Padengus išlaidas, artistei vargiai kas liks. Jei koncerta butų rengę pažangieji veikėjai ar organizacijos, tai butų surengę geroj salėj. ir nėra abejonės, kad publikos butų buve apie pora tukstančių. **Rep.**

Buso katastrofoj sužeista 13 žmonių.

Užpereitą nedėldienį popiet Lynne, ant Broadway, gatvėkarių kompanijos busas atsimušė į medį ir smarkiai sukrėtė važiavusius žmones. Vienas pasažierių buvo visai užmuštas, o 13 sužeista, keturi labai sunkiai. Nelaimė įvykusi dėl to, kad vienas pasažierių užlindęs šoferiui už akių paklausti kelio. Šoferis stengėsi permainyt savo poziciją, kad to žmogaus išsilenkus, ir tuo tarpu saulė jį taip apjakinus, kad jis visai nematęs, jog busas lekia tiesiai į medį.

Somervillėj, ant Powder House bulvaro, automobilis užmušė C. Dwyerį, 35 metų amžiaus žmogų.

Rinkimams išleido $45,423, o algos gaus $40,000.

Įstatymas reikalauja, kad kandidatai po priesaika raportuotų, kiek jie išleido pinigų rinkimų vajams. Naujas Bostono majoras Tobin sudėjo raportą, kuris rodo, kad jis išleidęs savo rinkimams $45,423. Tuo tarpu gi algos per du metu jis gaus $40,000. Reiškia, $5,423 turės gryno nuostolio, neskaitant ką "už dyką" per du metu tarnaus.

Bet senis Curley, kuris taip pat "runijo" į majorus bet buvo sumuštas, išleido savo kampanijai net $94,667! Nedyvai, kad pralaimėjęs jisai apsiverkė.

Šaudymas South Bostone.

Anksti pereito nedėldienio rytą South Bostono policija pastebėjo ant kampo E ir Third gatvių automobilį važiuojant su vogtais daiktais, ir leipė jam sustoti. Automobilis tačiau nesustojo, bet pradėjo bėgti. Tada policija leidosi vytis savo automobilium ir pradėjo šaudyt į bėgančią mašiną. Galų gale du jauni vyrukai iššoko iš persekiojamo automobiliaus ir ėmė bėgti. Vieną jų policija sugavo ir skaudžiai sumušė. Sako, kad jis nenorėjęs pasiduot. Dabar jis guli miesto ligoninėj ir policija jį tenai saugoja. Jo vardas ir pavardė paduodama kaip John Populakis, 21 metų amžiaus, gyvenąs prie 81 Bolton st. Kažin, ar Populakis nebus tik iškreipta lietuvio pavardė?

Žinyčios Dvylikos Metų Sukaktuvės.

Prašome visų narių ir remėjų dalyvauti šioj šventėj. Mes turėsime **bankietą** ir **koncertą tą dieną.** Per bankietą dainuos **Helena Tralcas;** pianu skambins **Armenie Avakian,** smuika gros **Longin Buinis, Jr,** ir Andriaus Buinio orkestra gros per vakarienę, ir kalbės svečiai: **adv. F. J. Bagočius, Dr. J. Repshis** ir **Prof. B. F. Kubilius.** Bankietas įvyks Nedėlioj, Gruodžio-Dec. 19 dieną, nuo 6:30 vakare Žinyčios svetainėje. Įžanga tik 50c.

Reakcininkai nusigando mokinių "streiko."

Kaikuriose Bostono mokyklose vaikai "sustreikavo" prieš valgyklas, kurios pardavinėja vaikams mokyklose pieną ir užkandžius. Kadangi tos valgyklos stengiasi iš beturčių vaikučių pasipinigauti ir perdaug brangiai lupa už maistą, tai vaikai pradėjo tas valgyklas boikotuoti. Reakcininkai nusigando. Jie tuoj įsivaizdavo, kad vaikus suagitavo "raudonieji." Ir tuoj pasipylė reikalavimai, kad mokyklų taryba ištirtų, kas pakurstė vaikus prie tokio "nepatriotiško" darbo. Bet mokyklų superintendentas Gould pareiškė, kad jis čia nematąs jokio pavojaus Amerikos kapitalistinėj sistemai ir nieko netyrinėsiąs. Sako, vaikai turi pilną teisę pirkti arba nepirkti mokyklose pardavinėjamą jiems pieną ir užkandžius. Ir "patriotai" nuleido nosis.

Automobilių katastrofoj sužeista 12 žmonių.

Ant Revere Beach Parkway pereitą nedėldienį įvyko baisi dviejų automobilių katastrofa, kurioj buvo sužeista 12 žmonių. Vienas didelis sedanas, prisigrudęs pilnas žmonių, apsivertė net tris kartus.

Nori nupiginti medicinos pagalbą.

Massachusetts General Hospitalio viršininkas, Dr. Paxon, kalbėdamas pereitą nedėldienį Symphony Hallėj, pasakė, jog šioje valstijoje yra daroma pastangų organizuoti medicinos pagalbą apdraudos keliu, taip kad šita pagalba butų pigesnė. Tačiau sunku šį planą pravesti, jis sako, nes daktarai tam priešinasi.

Radio programa.

Ateinantį nedėldienį, 19 gruodžio, Bostono lietuvių radio programa per stotį WORL (920 kil.), kaip 9:30 ryto, bus sekanti: (1) Keturių Karalių orkestra iš So. Bostono; (2) Aušrelės grupė iš Worcesterio, po vadovyste Jono Dirvelio.

Legislaturon įnešta sumanymas pastatyti Bostone valstijos universitetą.

Pereitą savaitę Massachusetts valstijoj automobiliai užmušė 15 žmonių.

Vaikas rado $50 ir beveik visus sudraskė.

Tula Mrs. Fitzpatrick pereitą nedėldienį Dorchestery pametė $50. Pinigus rado 5 metu amžiaus vaikas ir tuoj pradėjo juos plėšyt. Pakol didesni vaikai pamatė, 40 dolerių buvo jau suplėšyta į skutus.

Gatvėkaris užmušė moterį.

Pereitą nedėldienio vakarą Watertowne gatvėkaris užmušė tulą Mrs. Sarą Burke, 67 metų amžiaus našlę.

Susirinkimas.

SLA. 359 kuopos priešmetinis susirinkimas įvyks pėtnyčioje, gruodžio 17 d., kaip 8 vakare Dorchesterio Kliubo kambariuose, 1436 Dorchester avenue. Malonėkite butinai visi nariai susirinkti, nes bus nominuojama SLA. Pildomoji Taryba ir renkama kuopos valdyba 1938 m.

M. Anesta, sek.

OPERETĖ

"Kornevilio Varpai"

(CHIMES OF NORMANDY)

Muzikos dirigentė L. B. Šalinaitė, Režisierius—Jonas Valentis.

Perstatys Aido Choras iš Brooklyno Kalėdų dienoj,

25 Gruodžio-December, 3:30 po pietų

JORDAN HALL

(NEW ENGLAND CONSERVATORY OF MUSIC)

Kampas Huntington Ave ir Gainsborough Street, Boston, Mass.

PO OPERETĖS BUS ŠOKIAI IR VAKARIENĖ

The Ritz Plaza — 218 Huntington Ave. 7:30 vak.

(Netoli Jordan Hall)

Rengia L. P. M. S-ga 2-ro Apskričio.

Naujosios Anglijos Visuomenei!

Šią operetę Brooklyno žymiausis Aido Choras perstatė paminėjimui 25-tų metų savo gyvavimo. Tai buvo įdėta nenuilstančios energijos tokį milžinišką veikalą perstatyti — žavėjanti kostiumai, skambios dainos-muzika, nepaprastai puikus nudavimas savo tipu visų lošėjų — bet pagarsėjęs Aido Choras tą užduotį puikiai atliko, ir jųs, draugai ir draugės, gausite progą matyti šį veikalą, kokio Bostono apylinkėj tarp lietuvių dar nėra buvusio.

Mes statome šią operetę Kalėdų dienoj, kad butų galima didžiausiai publikai suvažiuot šventės dienoj ir pasižavėti savo draugų—dailės mėgėjų gabumu. Po operetės bus galima su pažįstamais pasimatyti ir pasišokti The Ritz Plaza svetainėje, Bostone.

TĖMYKITE DIENĄ ir rengkitės atvažiuoti į Jordan Hall, Bostonan, Kalėdų Dienoj. Matyti taip įspudingą veikalą greit kita proga, nemanome, kad bus musų tarpe. Įžanga $1.50, $1.25 ir $1.00.

Gyvenk Kiekviename Kambary Smagiai

Jum nereikės kentėt šaltis, busit patenkinti visą žiemą per šalčius ir darganas, tik įsitaisykit gerą ir gražų

FLORENCE ALIEJINĮ ŠILDYTUVĄ
Į RUIMĄ IR VIRTUVĘ.

Nėra nei dumų, nei pelenų, nei dulkių.

MES ĮDEDAM dykai, kurie pas mus perka. Darbą gvarantuojam. Duodame ir ant išmokėjimo.

ROLAND KETVIRTIS & CO.

322 BROADWAY, SO. BOSTON, MASS.
Tel. SOUth Boston 4649

The Supreme Wave

Gražiausias Sugarbaniavimas

NEVARTOJAMA DRATŲ
NĖRA NESMAGUMO
NĖRA CHEMINIO KARŠČIO

Reguliarė Kaina $7.00.
Musų Speciališka Kaina $3.50
TOJI KAINA TIKTAI IKI GRUODŽIO 20 D.

CASPERS BEAUTY SALON

83 L STREET, arti 4-th Street,
SOUTH BOSTON, MASS.
Tel. SOUth 4645

Parsiduoda 2 Restoranai SU GĖRIMAIS.

Abudu inkorporuoti. Nupirkti lengva. Arba galit prisidėt partneriais. Biznis išdirbtas per 4 metus. Savininkas turi eit ant ilgos operacijos, todėl nori palikti bizį gerose rankose. Gali prisidėt ir nepilietis. (0)

NEW DEAL RESTAURANT, Inc.
John A. Rudis, prop.,
212 Hampshire st.,
Cambridge, Mass.

Martin Walulis
FURRIER

PASIUVAM KAILINIUS, KOTUS, KEIPUS, MAFFIE.

Pigiau negu pirktumėt mieste.
Priimam priežiurai (storage) už 2 nuošimčiu nuo daiktų vertės.

1854 DORCHESTER AVE.,
Arti Ashmont Stoties
DORCHESTER, MASS.
Tel. TALbot 5208.

J. B. GAILIUS
ADVOKATAS

VEDA VISOKIAS PROVAS
Daro visus legalius dokumentus
317 E STREET
(Kampas Broadway)
SOUTH BOSTON, MASS.
Telefonas: South Boston 2732
Namų: Talbot 2474.

Tel. TRObridge 6330

Dr. John Repshis
(REPŠYS)
LIETUVIS GYDYTOJAS
Valandos: 2-4 ir 6-8
Nedėliomis ir Šventadieniais nuo 10 iki 12 ryto.
278 HARVARD STREET
kamp. Inman st. arti Central skv.
CAMBRIDGE, MASS.

Telefonas 21324
MEDICINOS DAKTARAS
C. J. MIKOLAITIS
Valandos: nuo 2 iki 4 po pietų, nuo 7 iki 8 vakare.
107 SUMMER STREET, LAWRENCE, MASS.

Tel. SOUth Boston 2660
DAKTARAS
A. L. KAPOCIUS
LIETUVIS DENTISTAS
VALANDOS: Nuo 9 iki 12 dieną
Nuo 2 iki 9 vak.
Subatom iki 5 p.p.
NEDĖLIOMIS:
iki 1 v. po pietų
tik susitarus.
SEREDOMIS iki 12 dieną
Ofisas "Keleivio" name.
251 Broadway,
tarp C ir D street
SO. BOSTON, MASS.

DR. G. L. KILLORY
60 SCOLLAY SQUARE, Room 22
BOSTON. Telef. Lafayette 2371
arba Somerset 2044-J
SPECIALISTAS KRAUJO INKSTŲ IR NERVŲ LIGŲ.
Val. nuo 9 ryt. iki 7 vak. kasdien.
Nedėliom, nuo 10 ryto iki 1.

LIETUVYS
OPTOMETRISTAS

Išegzaminuoju akis, priskiriu akinius, kreivas akis atitiesinu ir abblyopiškose (aklose) akyse sugrąžinu šviesą tinkamu laiku.
J. L. PAŠAKARNIS, O. D.
447 Broadway, So. Boston, Mass.

PICKWICK ALE

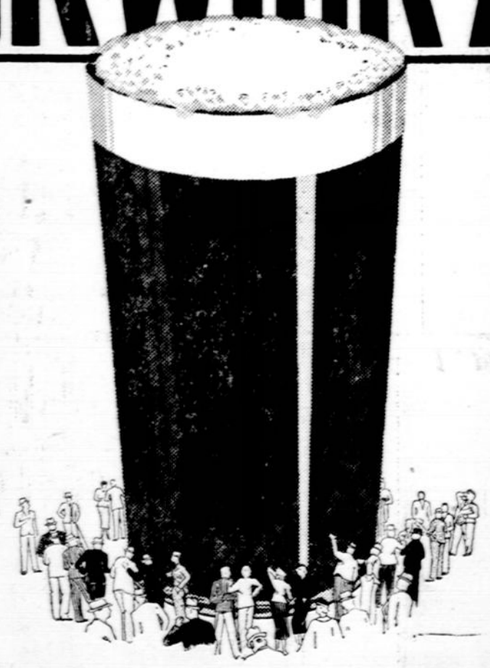

'PRALENKIA VISUS'
Pilnas Stiklas
PICKWICK
--Pilnas Stiklas
Vertybės

IŠ KRANO IR BUTELIUOSE

Brewed by HAFFENREFFER & CO., INC. Boston, Mass. BREWERS SINCE 1870

Tel. University 9466
Dr. Susan Glodienes-Curry
LIETUVĖ DENTISTĖ
VALANDOS: **9-6 ir 7-9.**
678 Massachusetts Ave.,
(PRIE CENTRAL SKVĖRO)
CAMBRIDGE, MASS.

PASITARKIT SU GERU DAKTARU

Norint išsigydyt nuo visokių kraujo, nervų, odos ir kroniškų ligų. **Kurie kenčia** nuo reumatizmo, **žaizdų,** ulcerio, kancerio, **tumors'o,** arba nuo bile **odos ar galvos odos ligų, reikia pasitarti** su juom tuojaus. Žinokite, **kad** paaiškinimas ir patarnavimas visiem per šį mėnesį duodamas **dovanai.**

DR. GRADY **327 Tremont St BOSTON**
Valandos: Utar., Ket., Sub. nuo 10—12 ryte, nuo 2—5, nuo 7—8.
Nedėliom tik nuo 10—12.

LITHUANIAN FURNITURE CO.

APDRAUSTI PERKRAUSTYTOJAI.
(Insured Movers)
Perkraustom čia pat ir į tolimas vietas.
Saugi priežiura, kaina prieinama.
326 BROADWAY,
SO. BOSTON, MASS.
Tel. SOUth Boston 4618

WHITE FUEL CORP.,
900 E. First Street,
So. Boston, Mass.
Tel. SOUth Boston 4500

A. J. NAMAKSY
Real Estate & Insurance
414 W. BROADWAY,
SOUTH BOSTON, MASS.
Office Tel. So. Boston 0948.
RES. 251 CHESTNUT AVE.,
Jamaica Plain, Mass.
Res. Tel. Jamaica 1028-M.

KALEDOS JAU ARTI

Pas mus galite gaut visokias geriausias

KALĖDŲ DOVANAS

kurios paliks atmintį ant visados, t. y.:

LAIKRODŽIAI, ŽIEDAI, RAŠOMOS PLUNKSNOS, ŠUKOS SU VEIDRODŽIU, KAROLIAI GINTARO IR ŠPILKOS, SIDABRINIAI PEILIAI, VIDELČIAI IR ŠAUKŠTAI.

RADIOS, SKALBIAMOS MAŠINOS, ŠALDYTUVAI, TYPEWRITERIAI, NAMAM VALYT MAŠINOS — VACUUM CLEANERS —vienos iš geriausių.

Galit gaut ant lengvų išmokėjimų.

TAISOME Laikrodžius, žiedus, akinius ir kitus daiktus gerai ir pigiai.

ROLAND KETVIRTIS & CO.
322 BROADWAY, SOUTH BOSTON, MASS.
Tel. SOUth Boston 4649

L-STREET LIQUOR STORE
195 L STREET SOUTH BOSTON.

Old Quaker Apple Brandy $1.25 Pt.
20 METŲ SENUMO — BOTTLED IN BOND

SHAWMUT GIN Kvorta 95c. **SPECIALS** **SHIPAHOY RUM** Kvorta $1.19

GOLD PENNANT Arielka—90 Proof—kv. **$1.09**

BAY STATE ALUS — 3 kenai už 25c.

DYKAI PRISTATYMAS Į NAMUS.

Tel. SOU 4147 — J. STRIGUNAS.

BAY VIEW MOTOR SERVICE

Telephone So. Boston 1058

STUDEBAKER AUTOMOBILIŲ IR TROKŲ AGENTURA.
Kainos Stebėtinai Pigios.
Dideli pagerinimai ir Hydraulic Brekais.

Taipgi taisome Automobilius ir Trokus visokių išdirbystės.

Peter Trečiokas ir Joe Kapočiunas — savininkai.

Taisymo ir demonstravimo vieta:
1 HAMLIN STREET
Kamp. East Eighth St.
SO. BOSTON, MASS.