KELEIVIS
DARBO ŽMONIŲ LAIKRAŠTIS

Prenumerata metams:
Amerikoje $2.00
Pietų Amerikos Valstybėse, Kanadoje ir kitur $3.00
Prenumerata pusei metų:
Amerikoje $1.25
Kanadoje ir kitur už Suvienytų Valstijų $1.50
Apskelbimų kainų klauskit aišku. Kreipiantis su kokiais nors reikalais adresuokite:
KELEIVIS
253 Broadway, So. Boston, Mass.

KELEIVIS

THE TRAVELER — — — — — — — — LITHUANIAN WEEKLY

KELEIVIS
LITHUANIAN WEEKLY

Represents over 75,000 Lithuanians in New England, and about 1,000,000 in the United States.

THE BEST ADVERTISING MEDIUM

Advertising Rates on Application.

KELEIVIS
253 Broadway, So. Boston, Mass.

NO. 7 · Keleivio Telefonas SOUth Boston 3071 — SO. BOSTON, FEBRUARY-VASARIO 16 D., 1938. — Keleivio Telefonas SOUth Boston 3071 — METAI XXXIII

"Entered as Second Class Matter" February 23, 1905, at the Post Office at Boston, Mass., under the Act of March 3, 1879

Stalinas Kviečia Talkon Pasaulio Proletariatą

KITAIP BUTŲ SUNKU ĮVYKINTI RUSIJOJ SOCIALIZMĄ.

Sovietų Sąjunga yra apsupta priešingų valstybių, kurios socializmo nepakenčia.

Pasirodo, kad kas tikėjo, kad Sovietų Sąjungoje socializmas jau įvykęs, tas klydo. Vienas komunistinio jaunimo organizatorius kreipėsi į Staliną su paklausimu, ar iš tiesų galima sakyti, kad socializmas jau įvykęs faktas Sovietų valstybėj. Stalinas parašė jam atsakymą, ir tas atsakymas tilpo šį panedėlį Maskvos "Pravdoj."

Ne, sako Stalinas, socializmo vykinimas Rusijoj da nėra užbaigtas. Tam tikslui mums butinai reikia sustiprinti ryšius su darbininkų klase buržuazinėse valstybėse. Kitaip pasakius, Rusijai reikalinga viso pasaulio proletariato talka.

Tai yra ta pati nuomonė, kurią skelbė Leonas Trockis. Bet Stalinas sako, kad Trockis "klydęs," ir užtai buvęs iš Rusijos ištremtas.

Stalinas nori įtikinti darbininkus, kad šitokia nuomonė esanti Lenino nuomonė. Leninas visuomet sakydavęs, kad konfliktas tarp Sovietų Sąjungos ir kapitalistinių valstybių esąs neišvengiamas, "nes pastovus Sovietų Respublikos gyvavimas šalia kapitalistinių valstybių yra neįmanomas. Anksčiau ar vėliau, turės paimti viršų viena ar kita pusė. Bet kol bus pasiekta pergalė, tarp Sovietų Respublikos ir buržuazinių valstybių turės įvykti baisus krizis."

Taip aiškinęs Sovietų ateitį Leninas. Taigi taip dabar kalba ir Stalinas. Pasaulio proletariatas yra ta jėga, jis sako, be kurios socializmas Sovietų Sąjungoj negali but užtikrintas.

"Mes sakom atvirai ir teisingai," sako Stalinas, "kad socialistinė kuryba Sovietų Respublikoj da nėra užbaigta. Panaikindami buržuaziją, mes pasiekėm tik pirmutinį socializmo laipsnį.

"Kad užtikrinus galutiną socializmo laimėjimą, Sovietų Sąjunga butinai turi sustiprinti savo ryšius su darbininkų klase buržuazinėse valstybėse. Reikia organizuoti buržuazinėse valstybėse politinę darbininkų klasės pagalbą musų krašto darbininkams. Tokia pagalba mums bus labai reikalinga užpuolus musų šalį svetimam militarizmui."

Kokiu budu šita pagalba Sovietams gali but buržuazinėse valstybėse organizuota, Stalinas nenurodo. Iš jo laiško visai neaišku, ar Sovietų Sąjunga turi stiprinti savo ryšius tik su komunistų partijomis kitose šalyse, ar su visomis darbininkų organizacijomis. Apie komunizmą ir komunistus jisai visai nekalba.

Mussolinis Nori Trauktis Iš Ispanijos.

Londono žiniomis, Italijos ambasadorius Anglijoj, Dino Grandi, pasakęs Anglijos užsienio reikalų ministeriui Edenui, kad Mussolinis jau sutinkąs savo pulkus iš Italijos atšaukti, tik norįs užtikrinimo, kad lojalistams pagalba iš užsienio taip pat bus sustabdyta.

Matyt, fašistų valdžia Romoje įsitikino, kad kiek ji duoda pagalbos Ispanijos fašistams, tiek kiti duoda paramos Ispanijos respublikai, todėl laimėti fašistams vilties nėra, o remti juos be pabaigos Italijai reikštų bonkrotą.

Smetona Paleido Voldemarą.

Pereitą subatą radio pranešė, kad Kaune Smetona paskelbęs amnestiją ir paleidęs iš kalėjimo Augustiną Voldemarą, kuris buvo nuteistas kalėti 12 metų.

Voldemaras buvo nuteistas užtai, kad norėjo atstumti nuo valstybės lovio Smetonos kompaniją ir pats su savo "vilkais" prie to lovio atsistoti.

Ar ši amnestija buvo išleista vien tik voldemarininkams, ar kartu ir demokratijos šalininkams, radio nepaaiškina, o Bostono laikraščiuose šitos žinios visai nebuvo.

ITALIJOS IR VOKIETIJOS SPĖKOS ISPANIJOJ.

Sovietų spaudos apskaičiavimu, italai ir naciai yra davę Ispanijos fašistams šitokių spėkų:

	Italai davė	Naciai davė
Kareivių ..	150,000	20,000
Lėktuvų ..	6000	400
Tankų	300	200
Kanuolių ..	800	700

Be to, kaip tvirtina Ispanijos lojalistų vyriausybė, Italija yra davusi Ispanijos fašistams 4 povandenius laivus, kurie dabar skandina Anglijos ir kitų šalių prekybos laivus, ir 6 naikintuvus, kurie esą perdažyti Ispanijos fašistų spalvomis ir pavadinti ispaniškais vardais.

SUDUŽO DIDELIS FRANCUZŲ LĖKTUVAS.

Marselio mieste pereitą sąvaitę sudužo didelis keleivinis lėktuvas. Nelaimė įvyko pakilant nuo žemės. Sunkiai prikrautas orlaivis negalėjo greitai oran pakilti ir atsimušė į muro sieną, kuri apsaugoja airportą nuo juros. Šeši žmonės išliko gyvi, o 8 žuvo.

BAISIOS SNIEGO PUGOS NEWFOUNDLANDE.

Kanados provincijoje Newfoundlande pereitą sąvaitę siautė tokios sniego pugos, kokių žmonės tenai da nebuvo matę. Sustojo traukiniai ir nutruko visas susisiekimas.

Reikalauja $1,000,000,000 Bedarbiams

Rooseveltas mano, kad užteks $250,000,000.

CIO centras išsiuntinėjo savo lokalams įsakymą, kad darytų į savo kongresmanus spaudimą reikalaudami $1,000,000,000 viešiems darbams, nes nuo pereitos vasaros bedarbių skaičius paaugo trim milionais.

Bet prezidentas Rooseveltas mano, kad tuo tarpu užteks ir ketvirtadalio biliono. Pereitą sąvaitę jis jau padavė Kongresui reikalavimą, kad paskirtų $250,000,000.

Chicagoj Drebėjo Žemė.

Anksti pereitos subatos rytą Indianos valstijos šiaurėj ir pietiniame Chicagos miesto šone buvo jaučiamas žemės drebėjimas. Jį jautė keli šimtai žmonių. Tačiau seismografas Chicagos universitete neužrekordavo jokių sukrėtimų. Mokslininkai todėl mano, kad žemė nedrebėjo. Bet žmonės tvirtina, jog sukrėtimas buvęs tiek stiprus, kad jie pabudę iš miego. Ypač drebėjimas buvo aiškiai jaučiamas Gary mieste, Indianoj. Tenai net WIND radio stoties transmiterio tuba truko nuo sukrėtimo.

Naciai Turi Amerikoj Jau 22 Stovyklas

Vokiečių fašistų organizacija, "Amerika-Deutschen Volksbund," kaip sako jos sekretorius Fritz Kuhn, turi įvairiose Jungtinių Valstijų vietose įsteigus jau 22 fašistų stovyklas, kuriose Hitlerio garbintojai mokinasi karo mankštos. Pereitą sąvaitę jie norėjo nusipirkti žemės tokiai stovyklai ir netoli Readingo, Pa., kur yra stipri socialistų organizacija. Bet socialistai ir unijos pareiškė, kad to miesto apylinkėje naciai nekuomet sau lizdo neįsitaisys. Šitą jų pareiškimą remia ir majoras Stump.

KINIJOJ PRASIDĖJO DIDELI MUŠIAI.

Telegramos iš Kinijos praneša, kad šios sąvaitės pradžioje tenai prasidėjo labai dideli mušiai, kurie gali nulemti visą karo eigą. Japonai pradėjo puolimą ant syk keliuose frontuose, norėdami perskelti Kiniją į kelias dalis ir paskui kiekvieną dalį užimti. Šį panedėlį 60,000 japonų su tankais ir orlaiviais pradėjo supti kiniečių frontą vidurinėj Kinijoj, norėdami čia perkirsti geležinkelį ir uždaryti sląstuose 400,000 kiniečių armiją.

ANGLIJOS KARALIUS VAŽIUOS FRANCUZIJON.

Iš Londono pranešama, kad birželio mėnesy Anglijos karalius George VI važiuos Francuzijon sudėt valstybės vizita. Tai busianti demonstracija prieš demokratijos priešus. Esą norima fašistams parodyt, kad dvi didžiausios demokratinės Europos valstybės stipriai susirišusios draugiškais ryšiais.

Anglijos Valdžioje Nesutikimas.

Edenas linkstąs į Sovietų pusę, o Chamberlainas prie Italijos.

Amerikos spaudoje pereitą sąvaitę pasirodė žinių, kad Anglijos vyriausybėj pasireiškusios dvi priešingos srovės. Viena srovė, su premjeru Chamberlainu priešaky, linkstanti Italijos pusėn. Ji stojanti už pripažinimą Etiopijos užkariavimo ir už greitą susitarimą su Italija dėl Viduržemio juros kontrolės, kur dabar Anglija yra priversta laikyti didelį savo karo laivyną. Bet kita srovė, kurios priešaky stovi užsienio reikalų ministeris Edenas, šitai politikai esanti priešinga. Edenas esąs palinkęs jieškoti draugiškų ryšių su Sovietų Rusija, ir tik su pastaraja susitarus pradėti derybas su Italija. Turėdama savo pusėj Sovietų Rusiją, Anglija galėsianti daug daugiau išsiderėti iš Italijos. Tokia esanti Edeno politika. Jis nesenai lankėsi ir Maskvoje.

Paskutinėmis dienomis buvo pasklydę paskalų, kad Italija prašanti stambios paskolos Anglijoj. Edenas į tą prašymą atsakęs Mussoliniui taip: ištrauk iš Ispanijos visus savo kareivius ir pasirašyk, kad daugiau neduosi Frankui jokios paramos, tuomet kalbėsime apie paskolą.

RUMUNIJOJ DIKTATURA SUBLIUŠKO.

Vos kelios sąvaitės atgal Rumunijoj susidarė juodžiausios reakcijos valdžia su fašistu Goga priešaky. Šitas juodašimtis tuojau paskelbė išnaikinimo karą visiems žydams ir darbininkų organizacijoms. Šalies konstitucija tuojaus buvo suspenduota ir visos piliečių teisės panaikintos. Bet tai sukėlė tokį furorą, kad pereitą sąvaitę Gogos vyriausybė subirėjo. Jo vieton karalius paskyrė arkivyskupą Mironą Cristea, Rumunijos pravoslavų bažnyčios galvą. Tas sudarė naują valdžią ir ruošėsi valdyti kraštą be parlamento. Bet išėjo vos 4 dienos, ir jo valdžia taip pat sugriuvo. Dabar karalius paskyrė buvusį premjerą Tatarescu, kad sudarytų liberalinę valdžią.

Taigi mėginimas įsteigti Rumunijos fašistinę diktaturą nepavyko.

300,000 JAPONŲ GAVO AMNESTIJĄ.

Japonijos valdžia pereitą sąvaitę paskelbė amnestiją, paleisdama iš kalėjimų 1,000 politinių kalinių ir grąžindama politines teises tiems, kuriems jos buvo atimtos. Išviso amnestija palietusi daugiau kaip 300,000 japonų.

NEW YORKE 1,255,000 ŽMONIŲ GYVENA IŠ PAŠALPOS.

"New York Times" praneša, kad dabartiniu laiku vienas New Yorko gyventojų šeštdalis gyvena iš pašalpos. Kadangi New Yorkas turi 7,470,000 gyventojų, tai reiškia, kad iš pašalpos gyvena 1,255,000 žmonių.

LINCOLNO BATALJONAS ISPANIJOJ TURĖJO DAUG NUOSTOLIŲ.

Amerikos laikraščių reporteriai praneša iš Ispanijos, kad Tarptautinė Brigada, kuri susideda iš anglų, kanadiečių ir amerikiečių bataljonų ir kuri kovojo prieš fašistų gaujas Teruelio fronte, nukentėjo nedaug, išskyrus tik Washingtono-Lincolno bataljoną, kurio nuostoliai buvę gana sunkųs. Sužeistieji amerikiečiai pasakoja, kad fašistų artilerija, kuriai vadovauja vokiečių ekspertai, šaudant labai taikliai, todėl apkasuose esą sunku prieš ją atsilaikyti ir nuolatos tenka mainyti pozicijas. Per visą sausio mėnesį ore beveik kas diena buvę apie 150 vokiškų ir itališkų orlaivių. Bet nežiurint to visko, fašistai iki šiol Teruelio da neatsiėmė.

SOVIETUOSE SUŠAUDYTA DA 18 ŽMONIŲ.

Maskvos žiniomis, pereitą sąvaitę Sovietų Sąjungoj buvo nuteista mirti ir sušaudyta da 18 žmonių už valstybės ardymą. Šeši buvo sušaudyti Leningrade už autobuso katastrofos suruošimą. Kaukaze dešimts sušaudyta už žemės ukio ardymą. Sibyre du sušaudyti už sabotažą miško pramonėje.

HOOVERIS IŠVYKO BELGIJON.

Buvęs Amerikos prezidentas Hooveris pereitą sąvaitę išvyko Belgijon, kur jį pakvietė Belgijos valdžia. Mat, 20 metų atgal jis buvo paskirtas Amerikos komisijonierium Belgijos ir Francuzijos žmonėms maitinti. Jis tuomet maitino 20,000,000 badaujančių belgų ir francuzų.

SNIEGO GRIUTIS UŽBĖRĖ KAIMĄ.

Californijos kalnuose pereitą subatą nugriuvo daugybė sniego su ledais ir akmenimis ir užbėrė nedidelį kaimelį prie June ežero. Penkios šeimynos pasiliko be pastogės ir 2 žmonės buvo užmušti.

Amerika Darys Didžiausį Žemės Ukio Eksperimentą

C. I. O. "Užpuolė" Jersey City.

"New York Times" praneša, kad 11 vasario CIO organizatoriai visai netikėtai "užpuolė" Jersey City ir, sustoję prie Dixon Crucible Co. paišelių dirbtuvės, išdalijo daug literaturos darbininkams einant namo. Pakol atpiškėjo policija, CIO organizatoriai buvo jau nuvažiavę. To miesto majoras Hague, kuris taip smarkiai prieš CIO kovoja, dabartiniu laiku lebauja Floridoj.

DIDŽIOJI PLIENO KOMPANIJA SUSITAIKĖ SU CIO.

United States Steel korporacija, didžiausia plieno kompanija Amerikoj, pereitą sąvaitę pasirašė su CIO kontraktą, kuriuo paliekama ta pati pagrindinė alga, minimum $5 į dieną. Tačiau pridėta pastaba, kad, sąlygoms pakitėjus, bet kuri pusė gali reikalauti tą sutartį pareisti, o jei per 20 dienų nebus susitarta, tai sutartis netenka galios.

$11,391,400,000 BEDARBIAMS ŠELPTI.

Jungtinių Valstijų iždo raštininkai apskaičiavo, kad pridėjus tuos $250,000,000, kurių Rooseveltas dabar reikalauja iš Kongreso greitai bedarbių pašalpai, iš viso bedarbiams šelpti prie Roosevelto valdžios bus išleista $11,391,400,000. Republikonai kelia prieš tai didžiausį lermą. Tai reiškia, kad jeigu jie butų valdžioje, tai bedarbiai butų turėję mirti badu.

LEWISTONE SUDEGĖ ŠĖPŲ DIRBTUVĖ.

Lewiston, Me. — Pereitą sąvaitę ugnis čia sunaikino W. H. Gammon Co. šėpų dirbtuvę, padarydama $300,000 nuostolių. Ugniagesiai buvo sušaukti iš visų aplinkinių miestelių.

VALDŽIA KONTROLIUOS DERLIŲ IR RINKĄ

Kongresas tokį įstatymą jau priėmė ir jis tuoj įneis galion.

Šį panedėlį Jungtinių Valstijų Senatas priėmė ir nusiuntė Rooseveltui pasirašyti Derliaus Kontrolės Įstatymą, kurį įnešė ir rėmė pati valdžia. Už bilių balsavo 56 senatoriai, o prieš—31. Žemesnysis Kongreso butas buvo jau anksčiau tą bilių priėmęs.

Spauda sako, kad tai busiąs didžiausis žemės ukio eksperimentas netiktai Amerikoj, bet ir visame pasauly, gal išskyrus tik vieną Sovietų Rusiją.

Einant šituo įstatymu, Agrikulturos Departamentas reguliuos penkių svarbiausių Amerikos javų derlių, butent: bovelnos, kviečių, kornų, ryžių ir tabako. Šitos kontrolės tikslas yra gaminti tų produktų tik tiek, kiek jų reikia krašto rerikalams ir kiek galima parduoti pasaulio rinkoj, kad nebutų pertekliaus ir kad farmeriai galėtų gauti už savo produktus tokias kainas, kad jiems apsimokėtų darbas ir butų pelno.

Be to, valdžia kontroliuos ir javų rinką. Jeigu derlius kartais pasitaikys nepaprastai geras ir pas farmerius vistiek atsiras javų perteklius, tai valdžia nustatys farmeriams kvotą, kokį nuošimtį savo produktų jie gali parduoti. Kas parduos daugiau, negu jam leidžia paskirta kvota, tas bus baudžiamas.

Kornams kvotą skirs kuomet pasirodys, kad kornų užderėjo daugiau kaip 2,700,000,000 bušelių.

Kviečiams rinkos kvota bus skiriama pasiekus derliui 940,000,000,000 bušelių.

Panašiai kvotos bus skiriamos bovelnai, ryžiams ir tabakui.

Tačiau šitos kvotos bus privalomos farmeriams tik tada, kada farmerių dauguma joms pritars. Paskelbus valdžiai kuriam nors produktui rinkos kvotą, farmeriai turės balsuoti, ar jie sutinka su ja, ar ne. Jeigu trečdalis balsuojančių farmerių pasipriešins, tai kvota nebus vykinama.

Kad išvengus javų pertekliaus, farmeriams bus siuloma mažinti sėjamus laukus. Už neįsėtą lauką federalinė valdžia mokės farmeriui atlyginimą. Tam tikslui šįmet yra paskirta $440,000,000. Padaręs su valdžia tokią sutartį, farmerys gaus iš valdžios visokios paramos ir lengvatų. Kas nenorės tokios sutarties daryti, valdžia jo nevers, bet už tai neduos jam jokios paramos.

Californijos Potviniuose Žuvo 16 Žmonių.

Californijoj per 17 dienų siautė audros su lietumi. Šito rezultate kilo potviniai, kuriuose pereitą sąvaitę žuvo jau 16 žmonių.

Amerikos Lietuvių Kongreso Delegacija Washingtone

Įteikė Lietuvos Atstovybei Amnestijos Peticiją su 20,000 parašų.

Telegrama "Keleiviui:"

Washington, 15 vasario. Šiandien Amerikos Lietuvių Kongreso delegacija —Eufrozina Mikužiutė, Juozas Baltrušaitis, Jonas Ormanas, Edvardas Baltrušaitis—įteikė Lietuvos atstovybei Amnestijos Peticiją su 20,000 parašų. Atstovas Žadeikis priėmė delegaciją ir pareiškė, kad amnestija (Lietuvoj) yra svarstoma ir kad ši peticija turės įtakos į Smetonos valdžios tarimą. Jis prižadėjo telegrafuot Lietuvon apie delegacijos priėmimą ir nusiųsti parašus. Pasirodžiusios amerikiečių spaudoj žinios, buk amnestija Lietuvoj jau paskelbta, kaip rodos, neturi pagrindo.

Amerikos Lietuvių Kongreso Delegacija.

FRANKO ŠAUKIA 1,000,000 VYRŲ "KARUI BAIGTI."

Iš Francuzijos miesto Hendaye pranešama, kad Ispanijos fašistų generolas Franco dabar šaukiąs savo kariuomenėn visus jaunus vyrus ir norįs sudaryti 1 miliono kareivių armiją, kad ateinančią vasarą jis jau galėtų karą užbaigti ir paskelbti savo "pergalę." Dabar jis savo armijoj turįs 815,000; tame skaičiuje esą apie 150,000 italų, apie tiek pat laukinių Afrikos maurų ir apie 25,000 vokiečių specialistų.

AIRIJOS RINKIMUOSE 5 ŽMONĖS SUŽEISTI.

Šiaurės Airijoj, kuri pasilieka ištikima Anglijai, pereitą sąvaitę buvo renkami atstovai į Liaudies Rumus. Rinkimai neapsiėjo be muštynių ir 5 žmonės buvo sužeisti.

APŽVALGA

"DRAUGAS" APIE KAPITALIZMĄ IR SOCIALIZMĄ.

"Draugo" redaktoriai užsimanė parodyt svietui, kad ir jie "žino," kas yra "ekonominės srovės." Girdi:

"Socializmas ir kapitalizmas, tai dvi kovojančios tarp savęs ekonominės srovės, kurios varžosi norėdamos užvaldyti visą pasaulį..."

Ir toliau "Draugo" išmin čiai imasi "nagrinėti," "kiek šios srovės turi vertės, ar yra priimtinos, ar atmestinos."

Marijonų organo vedėjams išrodo, kad ekonominę sistemą galima pasirinkti kokios kas nori. Stačiai stebėtis reikia, kaip žmonės, kurie moka skaityt ir dagi veda laikraštį, gali but tokie ignorantai.

Juokingiausia išrodo kėlimas klausimo, "ar verta priimti kapitalizmą," kuomet ištikrųjų kapitalizmas jau baigia gyventi savo dienas. Išrodo, kad "Draugo" galvočiai da nežino, kokioj sistemoj jie gyvena.

"Ar verta priimti socializmą," tai irgi tuščias klausimas, nes, kaip jau sakėm, ekonominės sistemos pagal norą pasirinkti negalima. Tokius dalykus diktuoja gyvenimo progresas. Kiekviena visuomenės sistema yra ekonominių sąlygų išdava. Kaip tik tos sąlygos pasikeičia, tuojaus turi keistis ir visuomenės santvarka.

Štai, musų dienų sąlygoms išnaudojimo ir privatinio pelno sistema jau nebetinka ir todėl ją kankina baisios konvulsijos. Kapitalizmas jau paseno ir miršta, o jo pėdomis ateina socializmas — ne dėl to, kad to norėtų socialistai, bet dėl to, kad to reikalauja pats gyvenimas. Socialinės reformos, kurių socialistai reikalavo 20 metų atgal, šiandien jau ir Amerikos demokratų partijos yra vykinamos gyveniman. Toliau tų reformų bus vis daugiau ir daugiau. Galų gale prieis prie to, kad bus socializuota visa pramonė.

Taigi veltui "Draugo" redaktoriai vargina savo razumėli tokiais klausimais, kaip "priimti ar atmesti socializma." Socializmas ateina su gyvenimo progresu, marijonu sutikimo visai nesiklausdamas.

LIETUVOS IR RUSIJOS KALINIAI.

"Naujienos" rašo:

"Vienas neva tautiškos minties laikraštis sako, kad Am. Lietuvių Kongresas neprivaląs rupintis politiniais kaliniais Lietuvoje, nes, girdi, Lietuvoje tėra tiktai 600 politinių kalinių, o sovietų Rusijoj—500,000. Taigi pirma reikią ištuštinti Rusijos kalėjimus.

"Bet kodėl 'pirma'? Kodėl Lietuvos politiniai kaliniai turi **laukti**, iki bus ištuštinti Rusijos kalėjimai? O jeigu tie kalėjimai nebus ištuštinti dar per penkis ar dešimtį metų—ar tai per tą laiką nereikia geisti, kad butų duota amnestija **Lietuvos** politiniams kaliniams?

"Juk tai visai neišlaikąs kritikos argumentas. Juokas ima, matant, kad tą sakinį apie Sovietų Rusijos 'kalėjimų ištuštinimą' su pamėgimu kartoja kitas 'tautiškos minties' laikraštis.

"Ypatingas tų laikraščių 'tautiškumas'. Jie galvoja taip: kol yra bloga **kitose** valstybėse, tai blogumai turi but toleruojami ir Lietuvoje! Vadinasi, **Lietuva neprivalo atsilikti blogume nuo kitų.**"

Labai gerai pasakyta.

LIETUVOJE YRA APIE 5,000 NEIŠDALYTŲ DVARŲ.

Kaip sako "Talkos Spaudos Biuro" Biuletinis Nr. 501, Lietuvoje 85 žmonės iš 100 gyvena iš žemės ukio. Taigi Lietuva perdėm yra žemės ukio ir ukininkų kraštas. Ir todėl žemės klausimas tenai visuomet buvo ir pasilieka opiausis gyvenimo klausimas, nes tos žemės nekuomet žmonėms neužtekdavo. Labai daug žmonių jos visai neturėjo, buvo bežemiai.

Taigi, kai Rusijos revoliucija davė Lietuvai nepriklausomybę, kai susirinko Steigiamas Seimas, tai svarbiausis jo darbas buvo išleisti Žemės Reformos Įstatymą.

Einant tuo įstatymu, pradėta dalinti dvarų žemes bežemiams. Dvarams palikta tik po 80 hektarų, kad galėtų išsilaikyti buvusių dvarininkų triobėsiai.

Kartu buvo paimti valstybės žinion beveik visi dvarų miškai.

Bet 1926 metų 17 gruodžio naktį tautininkai ginkluoti užpuolę teisėtą Lietuvos vyriausybę, nuvertė ją, Seimą išvaikė, paskelbė karo stovį ir tuoj pradėjo "taisyti" Žemės Reformos Įstatymą.

Jie "pataisė" jį taip, kad dvarininkams butų palikta ne po 80, bet po 150 hektarų žemės. O kurių dvarininkų žemės buvo jau išparceliuotos, tiems ponai tautininkai atlygino miškais arba grynais pinigais, surinktais iš valstiečių.

Kaip praneša tas pats "Talkos Spaudos Biuro" biuletinis, dabartiniu laiku Lietuvoj yra apie 5,000 dvarų, kurie turi po 150 hektarų ir daugiau žemės.

GRAŽUS JONO JARAUS MOSTAS.

Drg. Jonas Jarus, musų Clevelando korespondentas, SLA. nominacijose gavo nemaža balsų į SLA. iždo globėjus. Paklaustas iš centro, ar jis apsiima buti kandidatu galutiniems rinkimams, drg. Jarus atsakė apsiimąs.

Bet vėliau pamatęs, kad šitam urėdui yra apsiėmęs ir kitas pažangiųjų kandidatas, butent drg. Martinas (Marcinkevičius) iš Kenoshos, drg. Jonas Jarus tuojau savo kandidaturą ištraukė, kad nepakenkus Martinui.

Savo laiške drg. Jarus mums rašo, kad dabar jis remsiąs draugo Martino ir p-lės Mikužiutės kandidaturas į iždo globėjus ir raginsiąs savo draugus juos remti.

Tai yra gražus, tikrai džentelmaniškas mostas iš draugo J. Jaraus pusės.

AKLI FAŠIZMO GARBINTOJAI.

"Lietuvos Žinios" labai piktinasi, kad Latvijos užsienio reikalu ministeris Munteras, kalbėdamas "Baltijos Santarvės" susirinkime, "pakėlė tostą už Romos imperiją," kas reiškia, užgyrė Etiopijos pavergimą.

Kauno dienraštis primena tam Latvijos fašistui, kad užgirdamas Etiopijos užgrobimą jisai žaidžia savo krašto likimu, nes "Etiopijų ir daugiau yra ir gali buti..." Kitaip pasakius, Latvija irgi gali tapti Etiopija.

Bet reikia pasakyti, kad ne vienas Munteras yra toks aklas. Taip pat yra akli ir lietuviškieji fašizmo garbintojai. Jie visai nemato, kad fašistinei Vokietijai jie yra tik etiopai.

JAU IR M. ŠALČIUS "KOMUNISTAS."

"Keleivy" buvo jau keliatas kartų rašyta, kaip lietuviški klerikalai ir tautininkai Argentinoje skundžia reakcinei vietos valdžiai pažangiuosius lietuvius esant "komunistais," "anarchistais" ir kitokiais, ir kaip dėl tų judošiškų skundų ne vienas lietuvis yra nukentėjęs.

Dabar gi tautininkai pradėjo skųsti ir vieni kitus esant "komunistais." Štai, Buenos Aires mieste leidžiamos "Pietų Amerikos Žinios," kurios vadina save "tautiškos minties laikraščiu," džiaugiasi, kad šiomis dienomis Matas Šalčius buvęs net 3 kartus vietos policijos suimtas kaip "komunistas."

Na, o kas tas Matas Šalčius per vienas? Niekas kitas, kaip tik Lietuvos iždo pinigais leidžiamojo "Išvien" redaktorius. Jis dirba kartu su Lietuvos konsulu.

Kas gi galėjo įskųsti jį "komunistu?" Nėra abejonės, kad tai yra priešingos tautininkų frakcijos darbas. Mat, tautininkai Argentinoje susipiovė dėl Lietuvos litų. "Išvien" gauna tų litų, o "Pietų Amerikos Žinios" negauna. Dėl to ir kerštas. Dėl to Šaltis pravardžiojamas "komunistas," dėl to jis skundžiamas vietos valdžiai, ir dėlto "tautiškos minties laikraštis" džiaugiasi, kad policija Šaltį areštuoja.

Kokia šlykšti ta "tautiška mintis!"

SMETONA DA NE KARALIUS.

"Naujienos" išspausdino iš Kauno žinią, kad Smetonos "seimo" nepaprastoji sesija, kuri buvo sušaukta priimti naujos konstitucijos projektą, visai to projekto nesvarstė, bet paliko jį svarstyt paprastoj sesijoj.

Kiek yra žinoma iš pranešimų, naujas konstitucijos projektas duoda Smetonai teisės apsiskelbti "amžinuoju Lietuvos prezidentu," arba, kaip kiti sako — "karalium."

Taigi išrodo, kad kol kas Antanas da ne karalius.

Šunų Kelias iš Amerikos į Sibyrą.

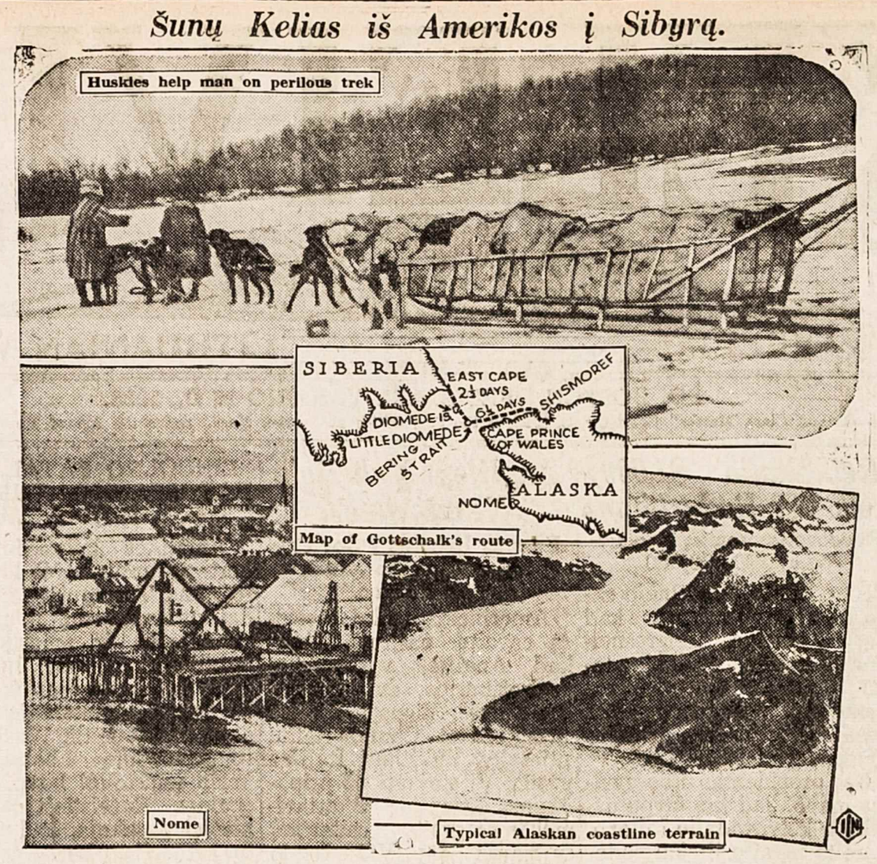

Jungtinių Valstijų Vidaus Reikalų Departamentas įrodė, kad iš Amerikos galima pereiti sausom kojom į Sibyrą ir Aziją, ir todėl Amerikos indijonai gali but atėję čionai iš Azijos mongolai. Šio vaizdelio viršuje parodytas šunų transportas ant rogių, važiuojant per Beringo susmaugą iš Alaskos į Sibyrą. Vaizdelio vidury įterptas žemėlapis parodo ir Beringo susmaugą. Jurai užšalus, per tą susmaugą galima šunimis pervažiuoti iš vieno kontinento į kitą per kelias dienas. Apačioje, iš kairės, yra parodytas Alaskos miestas Nome.

Amerikos Atstovas Maskvos Kalėjime.

Jis buvo nuvykęs tenai pasikalbėt su Rubens'iene.

Musų skaitytojai jau žino, kad Maskvos kalėjime dabar sėdi Amerikos pilietė, Mrs. Ruth Marie Rubens, kuri nuvyko Rusijon su savo vyru kaip "Robinsonai." Sovietų valdžia įtaria juos esant šnipais ir dėl to laiko kalėjime.

Kadangi Rubens'ienė yra Jungtinių Valstijų pilietė, tai Washingtono valdžia pareikalavo, kad rusai leistų Amerikos atstovui tą moterį kalėjime pamatyti.

Rusai ilgai tokiam pasimatymui priešinosi, sakydami, kad Sovietų Rusijos įstatymai draudžia pašaliniems žmonėms kalbėtis su kaliniais, pakol jų tardymas nėra užbaigtas. Pereitą sąvaitę tačiau buvo duotas pasimatymas. Kalėjiman nuvyko Amerikos reikalų vedėjas Henderson ir konsulas Ward. Kartu su jais buvo Sovietų kariuomenės teisėjas ir užsienio reikalų komisariato valdininkas, kuris veikė kaip oficialus vertėjas.

Amerikos atstovas statė Rubens'ienei klausimus angliškai, o vertėjas vertė juos rusų kalbon, kad kariuomenės teisėjas žinotų, ko amerikietis šitos moteriškės klausinėja. Ji atsakinėjo tik į tuos klausimus, kuriuos teisėjas leido atsakinėti. Tokių klausimų, kaip ji buvo suimta, ko buvo kalėjime klausinėjama arba kuo ji kaltinama, teisėjas neleido atsakinėti.

Rubens'ienė galėjo paaiškinti Amerikos atstovui tik tiek, kad Rusijon važiuoti ją prikalbinęs vyras. Ji išsiėmusi užsienio pasą tikruoju savo vardu, kaip Ruth Marie Rubens, ir tokiu vardu jiedu išvykę iš Amerikos į Sovietų Rusiją. Tik netoli Rusijos vyras padavęs jai kitą pasą, kuris buvo padarytas "Mrs. Ruth Norma Robinson" vardu. Kaip ir kokiais tikslais tas pasas buvo išimtas, ji nežinanti. Rusijoj ji jokio tikslo neturėjusi ir neturinti; ji važiavusi tiktai kaip žmona su vyru.

Kaip ilgai ji bus laikoma Maskvos kalėjime, Amerikos atstovui nepavyko sužinoti, bet jis esąs įsitikinęs, kad ji greitai iš tenai neišeisianti.

Janonio Eilėraštis

Gerbiamoji "Keleivio" redakcija! Sužinojus, kad poeto Juliaus Janonio motina gyvena Amerikoje, reiškiu didelės užuojautos jos liudnai motiniškai buklei ir, norėdama suteikti jai nors mažo malonumo, prisiunčiu jums vieną jos sunaus parašytą eilėraštį — gal malonėsite įdėt ji "Keleivin." Štai, čia tas eilėraštis:

Kad mušiau į žemę smuiką,
Nebsurinksi šipulių;
Jei jau nėra kada griežti,
Duot rudyt jam negaliu.

Paskutinis stygos garsas
Suskambėjo ausyse;
Man širdy lyg kas nutruko,
Tapo nerami dvąsia...

Ir pagailo vargšo smuiko,
Sudaužyto taip staiga...
O kas žino? Gal but tekę
Dar juo griežti kai kada...

"Kel." skaitytoja.

Iš Sovietų Parlamento Posėdžio

Smarki atstovo Ždanovo kalba.

"Elta" praneša iš Maskvos žinių apie vieną Sovietų parlamento (aukščiausios tarybos) posėdį ir kas tame posėdy buvo kalbama. Girdi:

Vakar (17 sausio) Sovietų Sąjungos aukščiausios tarybos posėdyje buvo pradėtas svarstyti klausimas sudaryti naują Sovietų Sąjungos vyriausybę — Sovietų Sąjungos liaudies komisarų tarybą. Visu pirma, buvo paskelbtas Molotovo pareiškimas, kuriuo dabartinė Sovietų Sąjungos vyriausybė atsistatydina. Po to labai ilgą kalbą pasakė atstovas Ždanovas. Visų pirma, jis pasiulė aukščiausiajai tarybai pareikšti visišką pasitikėjimą dabartinei Sovietų Sąjungos vyriausybei. Jo nuomone, aukščiausioji taryba turėtu pavesti Molotovui pateikti savo pasiulymus tarybai dėl naujosios Sovietų Sąjungos vyriausybės sudėties. Tam Ždanovo pasiulymui buvo pritarta.

Toliau savo kalboje Ždanovas pareiškė pageidavimą ryšium su vyriausybės sudarymu padaryti kai kurių pastabų apie kai kuriuos Sovietų Sąjungos liaudies komisariatus. Esą, kai kurie liaudies komisariatai turi defektų. Čia Ždanovas labai išgyrė Sovietų Sąjungos užsienių reikalų komisariato veiklą ir užsienių reikalų komisaro Litvinovo taikos politiką. Tie Ždanovo žodžiai buvo sutikti triukšmingomis ovacijomis. Po to atstovas Ždanovas pareiškė, kad Sovietų Sąjungoje, ypač Leningrade, esama daug svetimų valstybių konsulatu, o Sovietų Sąjunga atitinkamose valstybėse savo konsularinių atstovų turinti mažiau. Kai kurie svetimų valstybių konsulariniai atstovai vedą nedraugišką Sovietų Sąjungai politiką. Ždavonas pageidavo, kad konsularinių atstovų skaičius butų išlygintas, tuo pačiu metu klausdamas, kodėl užsienių reikalų komisaras tokią padėtį pakenčia.

Po to Ždanovas taip pat kaltino užsienių reikalų komisariatą nepakankamai griežtai reaguojant į nuolatinius japonų išsišokimus prie Sovietų Sąjungos rytų sienos.

Pagaliau, Ždanovas labai griežtai pasisakė prieš Francuzijos vyriausybę, kuri savo teritorijoje pakenčianti organizacijas, rengiančias teroristinius veiksmus prieš Sovietų Sąjungą. Pasak Ždanovo, tai ypač nesuprantama dėl to, kad tarp Francuzijos ir Sovietų Sąjungos yra sudarytas savitarpio pagalbos paktas.

Kreipdamasis į Sovietų Sąjungos liaudies komisarų tarybos pirmininką, Ždanovas prašė jį atkreipti dėmesį į tuos defektus ir imtis atitinkamų priemonių jiems pašalinti. Pagaliau, Ždanovas atkreipė tarybos dėmesį i vandens kelių transporto komisariato darbo trukumus ir kritikavo meno komiteto, vadovaujamo Keržencevo, veiklą.

Po Ždanovo kalbėjo atstovas Bagirovas, kuris Ždanovo pasakytiems žodžiams visai pritarė, pabrėždamas, kad aukščiausioji taryba turėtų pareikšti visišką pasitikėjimą Molotovo vadovaujamai vyriausybei. Toliau Bagirovas smarkiai kritikavo Krilenko vadovaujamo teisingumo komisariato veiklą, pareikšdamas, kad tam komisariatui turėtų vadovauti stipri ranka.

Atstovas Kocioras iškėlė rimtus trukumus užsakymų komiteto, vadovau j a m o Kolcovo, darbe.

Atstovui Špilevojui pasiulius, aukščiausioji taryba pareiškė pasitikėjimą Sovietų Sąjungos liaudies komisarų tarybai ir pasiulė Molotovui pateikti pasiulymus dėl vyriausybės sudėties, atsižvelgiant į atstovų per debatus pareikštas pastabas.

Vėlesnės žinios iš Maskvos sako, kad Ždanovas išrinktas aukščiausios tarybos užsienių komisijos pirmininku. Iš to daroma išvada, kad Ždanovas po kiek laiko galįs užimti Litvinovo pareigas.

RUSAI NUŠOVĖ 3 ESTUS

Nelabai senai estai nušovė du Sovietu Rusijos pasienio sargu. Dabar gi estai skundžiasi pasauliui, kad rusai, jiems atsilygindami, nušovė 3 jų sargus pasieny.

KAS SKAITO, RAŠO TAS DUONOS NEPRAŠO

AMERIKOS LIETUVIŲ GYVENIMAS

KAS NIEKO NEVEIKIA TO NIEKAS NEPEIKIA

CHICAGOS STEBUKLIADARIAI.

Bile dalykas arba gyvunas pasaulyje, prie tam tikrų aplinkybių, turi savo vietą ir funkciją.

Pavyzdžiui paimkim Lietuvos žolę dilginę ir gėlę mėtą, supintas į gražų bukietėlį. Žmogus, žiurėdamas iš tolo į tokį gražiai supintą gėlių rišulėlį ir jeigu jo nepalies arba nepauostys, tarp tų dviejų augmenų nematys jokio skirtumo, nors tikrenybėje skirtumas tarp jų labai didelis. Tik tuomet sužinos skirtumą, kuomet patirs, kad dilginė skaudžiai dilgina, kanda, o mėta kvepia maloniu, priimniu kvapu nors iš tolo žiurint abi augmenys yra akį viliojančios.

Tokį pat palyginimą galima daryt ir nekuriems asmenims. Vieni rupinasi ir dirba, kad užlaikyti savo ir namiškių egzistenciją ir prie to kasdieninio sau darbo prisideda prie naudingo visuomeniško darbo. Paprastai, už visuomeninką darbą užmokama pagarba, ir tankiausiai tuomet, kada jis išsiskiria iš gyvųjų tarpo. Yra ir tokių "veikėjų," kurie maišosi visuomeniniame gyvenime, pretenduodami, buk jie dirba visuomenės naudai, bet tikrenybėje, tik ją erzina ir drumščia draugijos gerą nuotaiką ir ramybę.

Asmuo paprastai užsigyvena sau gerą arba blogą vardą visuomenėje. Tauta arba visuomenė sprendžia asmens nuopelnus. Jeigu pasižymi gerais darbais ir garbingai savo žmonėms pasitarnauja, buna pagirtas, pagerbtas; bet jeigu tautai arba visuomenei blogai pasitarnauja, tai apie tokį asmenį nepalankiai atsinešama.

Pastarajame laike, Chicagoje mažesnio kalibro veikėjai sumanė pagerbti seniau buvusį Bishiffo agentą. Tie "veikėjai peržiurėjo jo praeities rekordus ir surado, kad tas agentas yra daug dirbęs tarpe Chicagos lietuvių ir **labai dideles sumas pinigų iš jų išviliojęs**, netik iš tulų biznierių ir dvasiškių, bet ir iš skurdžių žmonelių. Bishiffo agentas buvo perspėtas tulo lietuvio bankininko, kad jis neskriaustų savo brolių lietuvių apgaulingais pažadėjimais, nepaprastai didelių nuošimčių, bet tas gudruolis Bishiffo agentas, vieton padėkoti už gerą patarimą, labai ant jo supyko ir pradėjo tą bankininką kolioti sakydamas, "ar tau gaila kad aš pralobsiu." Nebijok, už keliu metų aš gyvensiu tarp milionierių. Bet to agentėlio pranašavimas, tokios didelės laimės jam nedavė. Teisybė, Bishiffo agentėlis išviliojo iš savo brolių lietuvių dideles sumas pinigu, bet Bishiffas iš to agentėlio išviliojo visus surinktus iš žmonių pinigus ir dar pridėjo jam batą prie sėdynės ir liepė daugiau į jo įstaigą nebegrįžti, bet agento vardą pavelino pasilaikyti, girdi, gal kitam panašiam Bishiffui busi reikalingas.

Bet štai kas da nepaprasto pas Chicagos lietuvius. To Bishiffo agento pagerbimo sumanytojais buvo vienas "macnus" masonas, antras, save vadinantis "uoliu" bedieviu, o kiti visi "ščyrus" katalikai. Kaip jie galėjo susitaikyti tokiam darbui savo minčių skirtingumo?

Gal tas Bishiffo agentas galėtų paaiškinti, kaip tie trys, labai skirtingų minčių asmenys galėjo susitaikint ir pagerbt tą žmogų, kuris tiek daug lietuviams padarė žalos. Jis negyvena nei su milionieriais, bet maišosi ir pragyvenimą daro vėl iš paprastų lietuvių.

Yra dar ir daugiau Bishiffo ir Heringtono agentų, kurie išviliojo iš lietuvių daug pinigų, kodėl nepagerbti juos visus ir nepadaryt kokį nors jų įamžinimą?...

Tautietis.

Vieta, Iš kur Kilo Lincolnas.

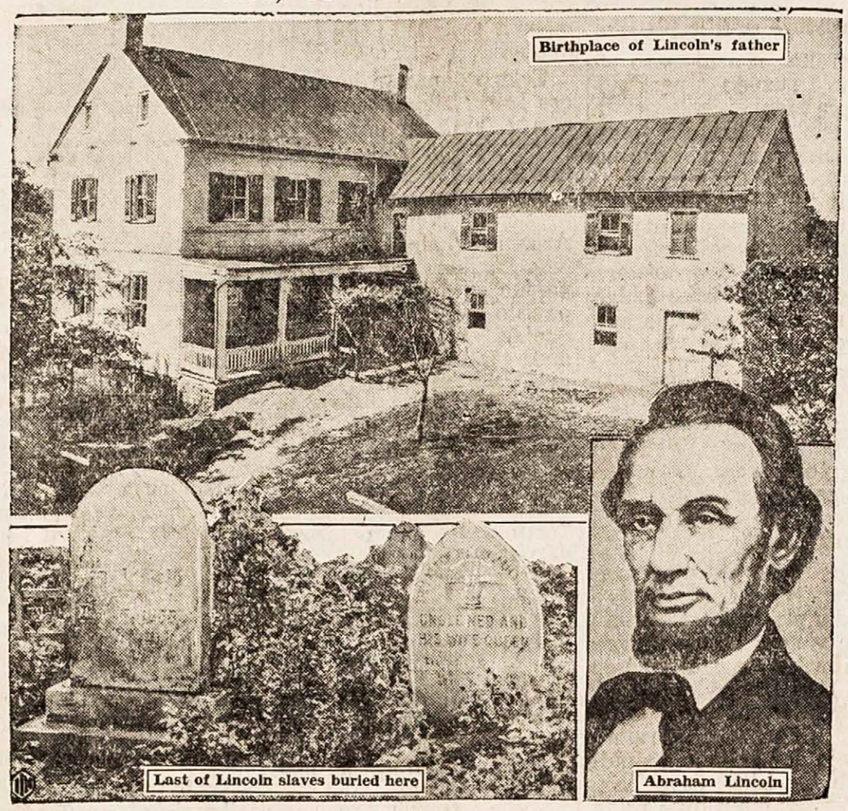

Vasario 12 dieną Jungtinėse Valstijose buvo minima Lincolno gimimo diena. Lincolnas yra pagarsėjęs kaip juodveidžių paliuosuotojas. Ligi jo laikų juodveidžiai pietinėse valstijose buvo laikomi vergijoj. Viršuje parodyti namai, kur buvo gimęs Lincolno tėvas. Netoli tos vietos yra palaidoti du paskutiniai negrai vergai.

Minės Lietuvos Nepriklausomybę.

SCRANTON, PA.

Šio miesto lietuvių draugijos bendrai susiorganizavo ir nutarė paminėt 20-ties metų Lietuvos Nepriklausomybę.

Šis, taip svarbus lietuviams įvykis, bus vasario 20, Hotel Jermyn salėje, 2-ra val. po pietų.

Labai smagu matyti, kad įvairių pažiurų draugijos, nors kartą suėjo ir bendrai rengia Lietuvos nepriklausomybės minėjimą.

Kalbėtojais bus: Lietuvos konsulas Jonas Budrys iš New Yorko, SLA. prezidentas adv. F. J. Bagočius, ir keli vietiniai.

Programa bus labai puiki: operos dainininkas Antanas Banys iš Brooklyno dainuos. P-nia F. Galinienė, vietinė, solo; W. Valukas, vietinis, ir J. Surdokas iš Wilkes Barre, Pa. P-lė B. Indriliukė gros smuiką. Bus ir kvartetas geras.

Ne tik vietiniai, bet ir artimesnių miestų lietuviai turėtų atvažiuoti pasiklausyti tokių garsių kalbėtojų ir dainininkų. Įžanga visiems dykai.

Po programai bus vakarienė toje pačioje salėje, apie 6-tą valandą. Bilietas vakarienei $1.50. Kurie norės su svečiais kartu pavakarieniauti ir pasikalbėti, patartina įsigyt bilietus pas rengimo komisijos narius.

Yra ir kita, atskilus dalelė, kuri rengia tą pačią dieną, tik skirtingu laiku; butų gerai, kad norintieji Miliausko parapijos parengime dalyvauti, ateitų ir į šį, tikrų lietuvių parengimą, o nesigailės nei vienas.

Koresp.

HUDSON, MASS.

Telegrama Lietuvos seimui.

Amerikos Lietuvių Kongreso vietinis skyrius nusiuntė Kaunan telegramą, reikalaudamas grąžinti Lietuvai demokratinę tvarką. Telegrama skamba taip:

Lietuvos seimas,
Kaunas, Lietuva:

Svarstydami naują konstituciją, inkorporuokit demokratinius principus, pareikštus Steigiamojo Seimo priimtoj konstitucijoj. To reikalauja Amerikos Lietuvių Kongreso Hudsono Skyrius, atstovaujantis penkias draugijas su 413 narių.

Pasirašė: **J. Jaskevičius,**
Komiteto Sekretorius.

Redakcijos pastaba: Gali but, kad apvaikščiojant Lietuvos nepriklausomybės 20 metų sukaktį, panašių telegramų bus nusiųsta ir daugiau Lietuvos seimui taigi patartume jas siųsti nakties laiku, nes taip pigiau išeina. Dienos laiku už kiekvieną žodį iš Bostono į Kauną reikia mokėti po 33 centus, o nakties laiku tik 11 centų. Jei telegrama susidės iš 25 žodžių, tai susitaupys $5.50.

RUMFORD, ME.

Maža kolonija, bet 8 draugijos.

Darbai pas mus labai sumažėjo, miestelis apmirė, žmonės nusiminę. Beveik visos dirbtuvės iš čia pabėgo, liko tik viena popierinė. Bag Mill Co. mašinas išgabeno kitur, liko tik vieni murai. Tą fabriką paėmė Oxfordo kompanija ir dirba su keliais žmonėmis. Miestas atleido nuo taksų per 10 metų. Taksus turės sumokėti biedni žmonės.

Nors musų kolonija nedidelė, bet lietuviai turi 8 draugijas. Septynios jų gyvena santaikoj, bet šv. Roko Draugija pradėjo elgtis negražiai. Per metinį susirinkimą trys nariai alaus prisiputę pradėjo baubti kaip buliai. Mat, norėjo į pirmininkus įsibrauti, bet gavo per nosį. Dabar turime gerą pirmininką, o buliai gali sau baubti. Da vieną dalyką reikėtų pataisyti, tai prašalinti škaplerninkų daromas kolektas ant bažnyčios. Žmonės suvargę, kiekvienas nikelis reikalingas ant duonos, o ne ant bažnyčios. Dievui pinigai nereikalingi ir tegul bernardinai neubagauja.

O kun. Ribokui patarčiau, kad pasimokintų pas savo davatkeles geriau lietuviškai kalbėti, tada gal geriau galės pažangiuosius žmones keikti.

Senas Rumfordietis.

STOUGHTON, MASS.

Padėkos žodis.

Aš, Juozas Chencus, nuoširdžiai dėkoju visiems draugams ir draugėms už suteikta man pagalbą, kuria man įteikė 1 sausio drg. Norkus, dr-gė Gudaitienė ir Liudvikas Jocius.

Dėkoju visiems Stoughtono ir Montellos draugams, kurie prisidėjo aukomis.

Dėkoju toms moterims, kurios susidėjusios prisiuntė man 2 beskes fruktų. Taip pat ačiu W. Marcinkams iš South Bostono.

Aš sergu jau antri metai, todėl šitos aukos man buvo labai maloni ir vertinga parama.

Ačiu visiems draugams ir draugėms, kurie mane iki šiol lankė, ir prašyčiau neužmiršti manęs toliau.

Dėkingas visiems,

J. Chencus,
340 School st.

WATERBURY, CONN.

Lietuvos nepriklausomybės diena.

Šio miesto ir apylinkės lietuviai minės Lietuvos 20 metų nepriklausomybės atgavimą. Bus du lietuvių žymus kalbėtojai. Vienas jų bus, S. Michelsonas, "Keleivio" redaktorius, kuris kalbės temoj: "Ar bus Antanas Smetona Lietuvos karalium?"

Kitas žymus kalbėtojas bus drg. R. Mizara, "Laisvės" redaktorius, kuris kalbės ir apie šios šalies žmonių gyvenimą ir bedarbes, kurios taip baisiai kankina biednuomenę.

Lietuvos nepriklausomybės šventės minėjimas įvyks 20 vasario dieną, Venta svetainėje, 103 Green st., Waterbury, Conn. Svetainės durįs atsidarys 7:00 valandą vakare.

Visi waterburiečiai, visi apielinkių lietuviai, darbininkai, profesionalai ir biznieriai dalyvaus. Visi dalyvaus, kas tik trokšta Lietuvoj demokratijos, laisvės žmonėm skaityti, šviestis, priklausyti draugijom, organizuotis, liuosai, be fašistinių šnipų priežiuros susirinkti ir apkalbėti draugijų bei savo padėtį. Visi, kurie to trokšta, dalyvaus tame lietuvių masiniame mitinge.

J. Ž.

ANKENY, IOWA.

"Rašau laišką ir verkiu."

Gerbiamas "Keleivio" redaktoriau! Suteik vietos šitiem keliem mano žodžiam. Lietuvoj tautininkai padarė tokius įstatymus, kokių nebuvo nei prie ruskio caro. Jei tėvas turėdavo vieną sunų, tai caras neimdavo jo į kariuomenę. O Smetonos valdžia ima. Tėvas 70 metų amžiaus, o jo sunų paėmė, ir tu, seni, gali pasikart, jei nori. Be to, reikia mokėti valdžiai didelius mokesčius. O jeigu užmokėt nėra iš ko, tai tu busi iš savo ukio išmestas ir tavo stuboj atsisės paliokas ar vokietys.

Štai, ką mano brolis rašo: "Rašau šitą laišką ir verkiu. Sveikata nekokia, sunaus netekau, sirgdamas turiu dirbti, kad lietuviškiems ponams padotkus užmokėt. Vasara buvo sausa, ruduo sausas, dabar labai šąla, o vandens neturim nei lašo namie. Gyvulius reikia varyt girdyt kokią pusė mylios ir grįžtant pačiam kokį viedrą vandens parsinešti...

"Gaunu nuo tavęs laiškų iš Amerikos, ale buna atplėšti. Žėdną sykį laiškas buna atidarytas."

Tai matote, kaip elgiasi su musų broliais Smetonos valdžia!

A. U.

Kas Mums Rašoma.

Detroit, Mich. Vasario 19, Lietuvių svetainėje, 25th ir W. Vernor H'y. bus koncertas, prakalbos ir šokiai. Dalyvaus Aido choras, vadovaujamas V. Gugo ir Dailės choras, vadovaujamas Onos Masalskaitės ir daugelis kitų žymių dainininkų. Įžanga tik 35c. Prasidės nuo 6:30 vakare. Rengia Amerikos Lietuvių Kongresas. Kviečia visus lietuvius dalyvauti.

Chicago, Ill.—Pereitą sąvaitę automobiliaus nelaimėje buvo sunkiai sužeistas Feliksas Šlajus, 26 metų amžiaus lietuvis, ir jo jauna žmona, Veronika Šaluvienė. Judviejų gyvybė pavojuje.

Stockjardų Sargas.

Philadelphia, Pa. — Juozas Žadeika, geras "Keleivio" draugas, 2 vasario šventė savo gimimo dieną. Susirinko broliai, seserys, artimieji draugai, ir visi kruvoje smagiai praleido 50-tą Juozo gimtadienį.

Ona Damulevičienė.

NEW HAVENO LIETUVIU ŽINIAI.

Ateinančios subatos vakara, 19 vasario, Amerikos Lietuvių Kongreso Komitetas rengia New Havene didelį **Lietuvos Nepriklausomybės apvaikščiojimą.**

Kalbės **"Keleivio" redaktorius Michelsonas** iš Bostono ir **"Laisvės" redaktorius Mizara** iš Brooklyno.

Dainuos Lietuvių Choras **"Daina"** ir **Jaunų Vyrų Grupė.** Įžanga nemokama.

Visa tai įvyks **Lietuvių Svetainėj,** 243 Front st., New Haven, Conn. Pradžia 7 valandą vakaro.

Visus kviečia Amerikos Liet. Kongeso **Komitetas.**

CLEVELANDO ir APIELINKĖS ŽINIOS

Reikšmingas L. K. Darželio Sąjungos susirinkimas.

Sausio 31 dieną buvo Darželio Sąjungos metinis susirinkimas. Šis susirinkimas buvo svarbesnis už visus buvusius per pereitą dešimtį metų. Apie dešimtį metų atgal Clevelando lietuvių tarpe kilo mintis, kad reikia paduoti miesto valdžiai prašymą, kad lietuviai nori gauti plotą žemės įsisteigimui savo Kulturinio Darželio, taip kaip kitų tautybių žmonės čia jau buvo pradėję gauti. Ir kaip tik tas judėjimas pradėjo reikštis, tuoj musų "Dirvos" Čalis sugalvojo, kad jam butų geras ir naudingas dalykas prisiplakti prie šio judėjimo ir pasiimti vadovybę, jei bus galima, į savo rankas, kad buti Clevelando lietuvių priešaky. Na, ir musų Čalis buvo išrinktas to darbo sekretorium. Kad ir su dideliu vargu, bet įstengė tą džiabą išlaikyti per daugelį metų.

Budamas valdybos nariu, jis statėsi didžiausiu vyru, nors iš tiesų jis yra mažiausis. Rašydavo laiškus miesto valdybai, rašydavo Lietuvos atstovybei, ir niekur nepamiršo save paminėti, kad štai, aš esu Clevelando lietuvių "vadas," taip kaip Smetona giriasi esąs lietuvių "tautos vadas." Iš Darželio musų Čaliukas ir pasipelnydavo nemaža, nes pats darė spaudos darbus ir brangiai už juos skaitydavo. Taip tęsėsi apie 10 metų ir jis pasidarė keliolika šimtų dolerių. Yra nemaža bilų išmokėta, kurios siekė gana didelių sumų už jo spaudos darbus. Jeigu kas susirinkimuose pakeldavo balsą, kad reikia spaudos darbus duoti kitiems, tai Čalis visu balsu rėkdavo, kad nereikia kitiems duoti. Ir tuo pačiu laiku jis vis girdavosi dirbas Darželio naudai "iš didelio pasiaukavimo."

Galų gale lietuviai susiprato ir, štai, metiniam susirinkime 31 sausio tas medaliuotas Smetonos "kavalierius" prarado savo didelį "džiabą" ir tą maišą, kurį jis movė ant kitų akių.

Karpius jau iš kalno nujautė, kad jam dienos suskaitytos liko, ir visi jau buvo nusistatę šiame susirinkime jį prašalinti. Visa tai žinodamas ir gėdos nenorėdamas Čalis pats paduoda rezignaciją, visai pasitraukdamas iš valdybos. Ir dar pridurė, kad Darželio Sąjunga jau einanti "į komunistų rankas," nors oficialiai Sąjungoje niekas komunistų partijos neatstovauja. Tai reiškia, kad "ordino kavalierius" jau prarado paskutinį iranki, kurio jis vis da remdavosi. Jis yra prašalintas ir iš Lietuvių salės bendrovės, kurioj taip vis bandė "vado" rolę lošti.

Dabar Darželio Sąjungoj jaučiamas pasitenkinimas, ir aš manau kad visas darbas eis geresnėj santaikoj, o santaikoj dirbant greičiau ir sklas bus galima atmokėti, kurių yra da apie 35 šimtai.

Naujoji valdyba susiseda iš buvusiųjų ir keturių naujų narių. Tik gaila, kad senas darbuotojas ir ilgu metų iždininkas p. Mulionis pasitraukė iš valdybos.

Nežinia, kaip dabar musų Čalis pasiaiškins "tautos vadui" Smetonai dėl savo "džiabo" praradimo.

Dėl jaunimo žurnalo.

Karpius savo "Dirvoj" aimanuoja, kad SLA. prezidentas p. Bagočius varo agitaciją už jaunuolių žurnalą, kurį žadama leisti anglų kalba. Karpius sako, kad vietoj naujo žurnalo, reikėtų padidinti "Tėvynę" ir ten talpinti jaunuolių raštus. Tiesa, gal tai butų ir ne blogas dalykas. Bet pirmiausia reikėtų "Tėvynę" sutvarkyti ir pašalinti iš jos tautininkų politikas. Bet kol "Tėvynė" bus skiriama tautiško plauko politikieriu pasigyrimams, o kitų šmeižimui, tol ten jaunimui nebus vietos. Priaugantis jaunimas yra pažangus ir nori pažangion pusėn savo raštus kreipti.

Ordinas nieko "nemačija."

Musų Čaliui Smetonos ordinas nieko nepadeda. Pora metų atgal jis neteko vietos salės bendrovės direktorijoj, bet vis turėjo viltį kada nors vėl buti išrinktas. Bet šiais metais irgi nieko nelaimėjo. Vaikščioja su medaliu be jokio čino bendrovėj.

Jonas Jarus.

MANCHESTER, CONN.

Vladas Gaugela sumušė Joną Gudziną.

Rašant man šiuos žodžius, Jonas Gudzinas, 49 metų amžiaus lietuvis, guli Manchesterio Memorial ligoninėj sunkiai sužalotas, ir daktarai sako, kad jo gyvybė pavojuje.

Tuo tarpu policijos stoty yra uždarytas be kaucijos Vladas Daugela, 47 metų amžiaus lietuvis. Jį kaltina sumušus ir pavojingai sužalojus Joną Gudziną.

Muštynės įvyko Lietuvių Kliube, po numeriu 24 Gollway st. Kokia buvo jų priežastis, kol kas da gerai neištirta, Kiek yra žinoma, tai Gudzinas su Daugela senai jau nesutikdavo. Jiedu turėjo kokį ten naminį ar šeimyniską ginčą.

Daugela, suprantama, kaltas nenori prisipažinti. Jei tikėti jo pasakai, tai Gudzinas jį užpuolęs, o jis tik gynėsi. Girdi, kaip tik Gudzinas atėjo į Kliubą, tuoj prie manęs pristojo ir pasakė: "Klaupkis ant kelių, dabar aš tave pamokinsiu." Taigi aš turėjau gintis, sako Daugela.

Gudzinas, be abejonės, pasakys kitokią istoriją, jeigu jis pasveiks. Rašant man šią korespondenciją, jis da tiek silpnas, kad klausinėti jo negalima. Jis buvo nuvežtas ligoninėn su perskelta galva. Kraujas ėjo netik iš galvos, bet iš nosies ir per ausis. Daugela ji sumušė biliardine lazda, kurios drutgalis yra pripiltas švinu dėl sunkumo. Nuo smugio šita lazda truko pusiau. Policija pasiėmė ją kaip Daugelos smurto įrodymą.

Kaimynas.

LAIŠKAS MAIKIO TĖVUI.

Prisiunčiu du rubliu ant Rye Whiskeys ir prašau atsilankyti į Detroitą. Čia tiek daug bedievių priviso, kad geros davatkos net ant galvų pradėjo stotis.

Viktoras M—is.

WORCESTER, MASS.
CHESNEY'S CANTEEN
GERIAUSI ĮSIGĖRIMAI IR VALGIAI.
Visokia Degtinė, Likeriai, Vynai ir visokių išdirbysčių ALUS.
VALGIAI ŠVIEŽI ir GEROS RŪŠIES.
PATARNAVIMAS GERAS!
Taipgi gaunamas ir "KELEIVIS" pavieniais numeriais.
90 MILLBURY STREET
WORCESTER, MASS.

Bostono ir Apielinkės Lietuviai Pasmerkė Fašistinę Diktaturą

South Bostono, Montellos ir Lawrence'o kolonijos pasisakė už atsteigimą demokratijos Lietuvoje.

Pereitą nedėldienį, 13 vasario, South Bostono, Montellos ir Lawrence'o kolonijų lietuviai minėjo Lietuvos nepriklausomybės 20 metų sukaktį.

South Bostono Lietuvių salėn publika nesutilpo.

Mitingą atidarius, estradoje tuoj išsirikiavo Laisvės Choro vyrų grupė ir šauniai sudainavo keturias momentui pritaikytas dainas, butent, M. Petrausko kompozicijos "Man gaila, kad žusta," "Ant barikadų," "Kalinio daina" ir "Mes aukso sukrovėm didžiausius kalnus."

Po dainų prasidėjo prakalbos.

"Laisvės" redaktorius Bimba, dokumentais pasiremdamas, parodė, kad už nepriklausomą Lietuvą kovojo tik kairysis musų visuomenės sparnas, pirmoj eilėj Lietuvos socialdemokratai. Dešinys sparnas tuomet uoliai garbino caro valdžią ir viešai skelbė, kad "nuo šviesiausio ciesoriaus" jie nesiskirsią. Tik po revoliucijos, kai caro valdžia buvo jau nuversta ir Lietuva paliuosuota, išlindo iš palėpių "tautininkai," kad pasinaudojus "iškeptu pyragu." Taip ščyrai tuomet tarnavę caro valdžiai, tie žmonės šiandien irgi apvaikščioja Lietuvos nepriklausomybę. Ištikrųjų gi jiems šiandien daug geriau pritiktų suruošti egzekvijas ir sukalbėti poterius už nabašninko Mikės dušią.

Antras kalbėjo lietuvių metodistų Žinyčios min. Kubilius, aiškindamas apie Suffolko Universitetą, kur neturtingi žmonės gali vakarais įsigyti mokslo daug prieinamesnėm išlygom, negu dieniniuose universitetuose.

Paskutinis kalbėjo "Keleivio" redaktorius Michelsonas. Cituodamas ištraukas iš Lietuvos laikraščių ir oficialių valdžios leidinių, jisai parodė, kiek žalos Lietuvai pridarė tautininkų diktatura. Nekalbant jau apie tai, kad buvo uždarytos visos politinės ir kulturinės organizacijos, uždrausti susirinkimai, pažabota spauda ir atimta žmonėms galimybė lavintis ir progresuoti, tautininkai da iškirto ir išpardavė užsieniams Lietuvos girias, kad pasidarius sau pinigų. Girios iškirstos jau iki 1948 metų normos ir padėtis pasidarė tokia, kad Lietuvos žmonės šiandien negali gauti nei malkų, nei medžiagos namų statybai. Todėl tautininkai pradėjo siulyti žmonėms statydinti namus iš plytų. Bet, kaip Lietuvos laikraščiai parodo, Lietuvoje nėra ir plytų, nes iki šiol plytų pramonei Lietuvoje nebuvo rinkos. O tokią pramonę išvystyt nelengva, nes jai reikia daug kapitalų mašinoms supirkti ir reikia daug laiko.

Be to, visą kraštą vargina nuolatinis karo stovis, žiaurųs kariuomenės teismai ir žvalgybos teroras. Todėl iš apačios jau prasidėjo bruzdėjimas, jau atsirado Bendras Demokratinis Frontas, kuris pradėjo leisti ir savo laikraštį, kuris slapta yra tarp žmonių platinamas.

Kova tarp valdžios ir žmonių pasiekė jau tokio laipsnio, kad tautininkai nepasitiki net ir kariuomene, kuri susideda juk iš tų pačių žmonių vaikų. Todėl politiniams kaliniams šaudyt kariuomenės tautininkai jau nebevartoja. Vietoj to, jie įsitaisė nuodų kamerą buvusioj caro tvirtovėj ir tenai marina savo priešininkus nuodais.

Tai šitokie dalykai dedasi Lietuvoje šiandien, apvaikščiojant mums 20 metų nepriklausomybės sukaktį.

Ar ilgai šitaip tęsis? Atsakyti į tai sunku. Bet vieną dalyką mes gerai žinome, sako kalbėtojas, butent tą, kad kuo žiauresnių priemonių tautininkų diktatura imsis žmonėms persekioti, tuo greičiau ateis jai galas.

Išeinant iš to, kas kalbėtojų buvo nurodyta, susirinkimas vienbalsiai priėmė šitokią

REZOLIUCIJA:

Mes, Jungtinėse Valstijose gyvenantieji Lietuvai vaikai, susirinkę šių metų 13 vasario dieną paminėti Lietuvos Nepriklausomybės 20 metų sukaktį ir konstatuodami faktus:

1. Kad dabar Lietuvą valdo viena tautininkų partija;

2. Kad ši partija niekados neturėjo Lietuvos žmonių pritarimo ir jos įtaka netik neaugo, bet kas sykis ėjo vis menkyn, ką parodo ir paskutiniojo Lietuvos Seimo rinkimai 1926 metais, kuomet tautininkai pravedė vos tik 3 savo atstovus, ir tai ačiu tik katalikų paramai;

3. Kad šita partija paėmė valdžia į savo rankas banditizmo keliu, per ginkluotą užpuolimą nakties laiku; ir

4. Kad iki šiol ji laikosi valdžioje tik karo stovio ir teroro pagalba,

Nutarėm reikalauti:

1. Kad tuojaus butų panaikintas karo stovis

2. Kad tuojaus butų paleisti iš kalėjimų visi demokratijos šalininkai, kurie nėra niekuo nusidėję nei valstybei, nei visuomenei, tik laikomi nelaisvėj dėl to, kad jie priešingi neteisėtai tautininkų diktaturai;

3. Kad tuojaus butų sugrąžinta Lietuvos žmonėms pilna žodžio, spaudos, susirinkimų ir organizacijų laisvė;

4. Kad tuojaus butų paskelbti nauji Seimo rinkimai tokia pat tvarka, kaip buvo renkamas paskutinis Lietuvos Seimas 1926 metais.

Ir, pagaliau, mes pareiškiam:

Pakol šitie musų reikalavimai nebus išpildyti, mes vesime savo kovą už Lietuvos žmonių laisvę toliau — vesime ją tol, kol dabartinė diktatura nebus visiškai pašalinta.

Šalin fašizmas ir priespauda!

Lai gyvuoja laisva ir laiminga darbo žmonių Lietuva!

South Boston, Mass.
1938 metų 13 vasario.

Tą pačią rezoliuciją vakare priėmė ir Montellos lietuvių masinis susirinkimas, kur kalbėjo taip pat "Keleivio" redaktorius Michelsonas.

Lawrence'o lietuviams tą pati vakara kalbėjo "Laisvės" redaktorius Bimba. Tenai irgi buvo pilna salė žmonių, kurie taip jau pasmerkė fašistinę diktatura ir pasisakė už demokratijos atsteigimą Lietuvoje.

CAPONE PASIUTO.

Spaudoje pasirodė žinių, kad ištremtas į Alcatrazo salą gengsteris Capone išėjo iš galvos ir pradėjęs atakuot kalėjimo prižiurėtojus.

KAS BUTŲ, JEIGU SUSITIKTŲ DU PASAULIAI?

Musiškė žemės anądien vos nesusidurė su kita planeta.

Pereitą rudenį viso pasaulio spauda paskleidė šiurpią žinią, kad spalių mėnesio pabaigoje musų žemės kamuolys buvo per plauką nuo pražuties. Mat spalių 28 d. astronomai pastebėjo dausose planetą, kuri nepaprastu greitumu artinosi į žemę. Nesenai buvo išaiškinta, kad šitas padangių svečias praskrido pro žemę nepaprastai arti.

Jei ta planetėlė butų prie žemės dar truputį arčiau prisiartinusi, tai musų žemei butų gresęs didelės katastrofos pavojus. Ta planetėlė galėjo nukristi į žemę ir čia galėjo pridaryti didžiausių eibių.

Anglijos astronomas Spenceris sako, panašaus susidurimo rezultate susidurimo vietoje butų pasidarę milžiniškas krateris (kiaurynė), panašus į mėnulio paviršiuje matomus kraterius. Aišku, kad kraterio vietoje dar prieš jo atsiradimą butų viskas žuvę, be to milžiniškų eibiu butų pridaryta ir toli aplinkui kraterį.

Per daug tukstančių keturkampių mylių aplinkui neliktų net buvusio vietovaizdžio, nes butų nušluoti visi kalnai, kalvos, upės, slėniai ir tt.

Atlėkusi su neprašytu dangaus svečiu karšto oro srovė viską išdegintų, išdžiovintų.

Ne mažiau malonu butų, jei atskridusi dangaus bomba pataikytų į vandenyną. Milžiniškos bangos išsilietų į krantus, nuplautų daugybę miestų, kaimų, sunaikintų viską, kas tik yra gamtos ar žmogaus rankų sukurta. Žemėje įvyktų kažkas panašu į antrajį visuotiną tvaną.

Šitaip samprotauti leidžia jau buvę žemėje panašųs atsitikimai.

Štai 1908 metais tolimame Sibiro miškų užkampyje nukrito didokas meteoras. Po jo nukritimo astronomai kelias naktis aukštai ore matė įvairių spalvų miglų, kurios buvo kritusio meteoro į padanges iškeltos dulkės. Aplink tą vietą, kur nukrito meteoras, medžiai buvo išversti per dvidešimt mylių aplinkui.

Juos išvertė susidaręs nuo meteoro karšto oro viesulas. Maža to. Miško milžinai ne tik išvirto, bet ir visa jų žievė buvo nulupta. Tuo pačiu metu apylinkėje žuvo per tukstantį elnių ir daugybė kitokiu žvėrių. Iš tolo mačiusieji to meteoro kritimą pasakojo, kad meteorui krintant, buvo girdėt sproginėjimai, panašųs į patranku šuvių bildėjimą. O pats meteoras nebuvo jau toks didelis. Jis galėjo sverti tik apie 130 tonų.

Panašų ženklą yra palikęs meteoras Arizonos valstijoj, Šiaurinėj Amerikoj kur dangaus bomba yra išmušusi apie 1 mylios skersmens ir apie 600 pėdų gylio duobę.

Teisybė, pastarojo meteoro krista labai senai. Jo sverta apie 1 milioną tonų ir jo nukrista prieš daug tukstančių metų. Šitas milžiniškas meteoras pramušę kietas uolas, iš kurių sudaryti Arizonos kalnai. Jis buvo toks karštas, kad atsiradęs po juo požeminis vanduo pavirto garais ir tie garai iš duobės meteorą "iššovė" lauk. Dėl senumo apie šį įvykį niekas nieko negali papasakoti, bet spėjama, kad jis per 100—200 mylių aplinkui taip pat sunaikino visa gyvą.

Dangaus kunas, kuris vos "neužsikabino" už žemės pereitą rudenį, buvo, palyginti, nedidelis, bet vis dėlto daug didesnis ir už aną sibiriškajį ir už Arizonos meteorus. Spėjama, kad jis galėjo sverti apie milijardą tonų. Palyginus jo didumą su anų meteorų didumu, galima numatyti, kokių eibių jis butų padaręs, jei butų nukritęs į žemę.

Bet Spenceris turi ir suraminimo žodžių: Kadangi žemė skrieja per erdvę po 18 mylių per sekundę, tai bet kuriam meteorui labai sunku pataikyt į ją. Spalių mėnesio planeta esą galėjus dar daugiau prisiartinti į žemę ir nepadaryti jokios žalos, nes nukristi meteorams į žemę galimumų yra labai maža. Tai liudija ir tai, kad šiandien yra žinomi tik du didelių meteorų kritimo atsitikimai — Sibire ir Arizonoje.

AUGUSTOJ SUDEGĖ ORLAIVIŲ ANGARAS.

Maine'o valstijos sostinėj Augustoj pereitą sąvaitę sudegė airporto aerodromas su 3 lėktuvais. Nuostoliai apskaitomi į $36,000.

"Keleivio" Kalendorius 1938 Metams.

1938 metų Kalendoriuje yra labai daug naudingų patarimų, nurodymų ir visokių "sekretų."

Kalendoriaus kaina yra 50 centų, bet "Keleivio" skaitytojams tik 25 centai.

Kurie "Keleivio" Kalendoriaus neturite, užsisakykite jį dabar, nes greitai išsibaigs.

Užmokestį galima prisiųsti money orderiu, arba įdedant į konvertą sidabrinį kvoterį. Bet dedant pinigą, jį reikia suvyniot į popierėlę, kad nepraplėštų konverto.

Galima prisiųsti užmokestį ir pašto ženkleliais po 3 centus. Tik iš Kanados prašome stampų nesiųsti, nes Jungtinėse Valstijose jų negalima vartoti.

Adresuokit: "Keleivis," 253 Broadway, South Boston, Mass.

The Sweetest Greeting You can Give

Pure, delicious, assorted fillings.

29c A Pound

Fruit flavored centers, honey nougatines, nut clusters, fudges, creams, caramels, peppermints and other popular fillings.

OLD HOMESTEAD
Hand Fashioned Chocolates
AT ALL RETAIL DRUG AND CANDY STORES

Prisiminus 1917 Metų Pavasario Revoliuciją

(IŠ "KULTUROS.")

Perkunija iš giedro dangaus?

Ne tik visai Rusijai, bet ir pačiam Petrapiliui didžioji rusų revoliucija 1917 metų pavasarį atrodė lyg perkunija iš giedro dangaus, staigi, netikėta. Rodos, viskas buvo ramu, keliolika milijonų kareivių sumobilizuoti didžiajam karui ištvermingai kovojo už "Dievą, carą ir tėvynę," karo įtakoj visus sujungė patriotizmas, tautinės mažumos pareiškė savo solidarumą su Rusija, visos politinės grupės nutraukė suvitarpes kovas, net socialistų dalis skelbė, kad pirmiausia reikalinga nugalėti vokiečius, o paskui vėl bus galima kovoti dėl vidaus reformų. Tiesa, labai pabrango maistas, kai kur jo buvo stoka. Už tat didėjo įsitikinimas, kad tai paskutinieji karo metai, nes prie santarvininkų prisideda galingoji Amerika, kuri padės greičiau vokiečių geležinį frontą sutriuškinti. Kad tas frontas nėra nepajudinamas, įrodė fronto pralaužimas ties Ryga per 1916 m. Kalėdas. Visa spauda, patriotiškos nuotaikos perimta, ragino dar kiek pakentėti, trejus metus vargus dar kiek ištverti, ir didžiosios aukos bus išpirktos didžiu laimėjimu ir busima gerove...

"Jokios revoliucijos nebuvo..."

Tokia tai, bendru žvilgsniu imant, nuotaika viešpatavo Rusijoj 1917 metų pradžioj. Ir į ją trenkė nematytos revoliucijos perkunija, nutrenkusi ir tiesiog viesulu nušlavusi visą senąją tukstantmetę Rusijos monarchijos santvarką, o netrukus privedusi ir prie pirmos pasauly tokios milžiniško masto sacialės revoliucijos.

Tas tariamasis visuotinas ramumas, toji giedra prieš revoliucijos audrą, ir šiandien neduoda ramumo vis dar atsipeikėti negalintiems rusų monarchistams. Jie ligšiol bando tikinti, kad jokios revoliucijos ir nebuvo, kad tai buvęs prigavimas, Valstybės Duma prigavusi carą, tyčia keldama paniką ir panorėjusi pati valdžią paimti. Visa pusantro šimto milijonų gyventojų Rusija buvusi rami ir tik vienam Petrapily įvykusios riaušės, kurias butų gelėję lengvai numalšinti, jei ne Dumos pataikavimas riaušininkam. Taip ligšiol tebekalba tie, kurie 1917 metų revoliuciją vadina "gėda ir išdavyste."

Kaip gi buvo iš tikro? Atsakyti tegalima giliau panagrinėjus to laiko buklę ir padarius ekskursus į praetį ir įvairias aplinkybes.

1905 metų revoliucionierių pranašavimas.

Reikia prisiminti, kad daug mažesnis ir tolimiausiam Azijos Rusijos kampe ėjęs japonų karas buvo sukėlęs didelę 1905—06 metų revoliuciją, kuri ėjo caro nuvertimo ir demokratinės respublikos įkurimo šukiais. Tada revoliucija nepasisekė ir caro valdžia griežta ranka, baudžiamom ekspedicijom, karo lauko teismais, sušaudymais ir kartuvėm numalšino liaudies sukilimą ir kariauomenės maištus. Vienintelis to sąjudžio laimėjimas buvo šiokios tokios tautos atstovybės — Valstybės Dumos — sušaukimas ir kai kurių pilietinių laisvių paskelbimas. Tačiau jau tada socialistų vadai pranašavo, kad Rusijai skaudžiai teks nukentėti už tos revoliucijos pralaimėjimą ir nepasisekimą įkurti demokratinę respubliką, kad caro valdžia nuves tautą prie dar baisesnių nelaimių už japonų karą ir neišvengiamoji antroji revoliucija prieš naujai sustiprėjusį carizmą turės buti dar sunkesnė ir žiauresnė. Ir tikrai, kaip dabar atrodo, jei rusų revoliucija butų laimėjusi ne 1917, bet 1905 m., gal butų išvengta pasaulinio karo ir Rusijos pažanga butų nuėjusi ramesnės evoliucijos keliu.

Karas paklupdo gresiančią revoliuciją.

Neužmirština ir tai, kad reakcijos metai po šios pirmosios revoliucijos atnešė inteligentijai stėgiančią moralinio nusivylimo nuotaiką, kuri pasireiškė nusižudymų gausumu. Kartais prasiverždavo dar ir revoliucionizuojančių įvykių, kaip darbininkų sušaldymai Lenos aukso kasyklose 1912 m., daugelis streikų. O 1914 m. vasarą, prieš pat Didžiajam karui iškylant, Petrapilis buvo apimtas didelių darbininkų riaušių, gatvėse ėjo demonstracijos ir susišaudymas, kaip 1905 metais. Tai gal pagreitino ir paskatino Rusijos pasiryžimą nevengti karo. Karo pradžioj visa revoliucinė nuotaika lyg ir išnyko; milijonai jaunesniųjų ir aktingesniųjų žmonių buvo mobilizuoti. Patriotinę nuotaiką reikšdamos minios žmonių ruošė manifestacijas, Petrapily ir Maskvoj klaupėsi ant kelių prieš carą. Pirmosios žinios apie Rusų laimėjimus Rytprusiuos ir Galicijoj dar labiau pakėlė tą patriotinę nuotaiką.

"Generolai išdavikai, carienė vokietė."

Tačiau karo frontai atnešė rusam greit smarkių smugių: Samsonovo katastrofa 1914 m. rudenį; karo perkėlimas į Lenkijos teritoriją; didžioji 1915 metų katastrofa, kada visas milžiniškasis rusų frontas suiro, kada teko atiduoti Varšuvą, Novogeorgijevską, Gardiną, Kauną, Lietuvos Brastą, beveik ištisą iš austrų užkariautąją Galiciją, netekti visos Lenkijos, Lietuvos ir Kuržemio. Ypač, kai paaiškėjo kad rusų milijoninės armijos pasiliko be artilerijos šovinių, net šautuvų neužtenka, nors karo išvakarėse karo ministeris generolas Suchomilinovas išdidžiai buvo spaudoj pareiškęs: "Mes visiškai pasiruošę!" Milijonai žuvusių, sužeistų ir nelaisvėn patekusių geriausių armijos karių, priešo užimti didžiuliai Rusijos imperijos žemės plotai, milijonai iš užimtų vietų po visą Rusiją pasklidusių tremtinių — toks buvo jau pirmųjų karo metų balansas. Tiesą, paskui rusam pasisekė sulaikyti vokiečius ir dar kiek paspausti austrus. Bet didesnių laimėjimų fronte nebuvo. Ir sėkmingasis fronto pralaužimas ties Ryga per 1916 m. Kalėdas nedavė jokių vaisių, nes puolimas nebuvo praplėstas ir pripažintas per anksty viu. Jis kaštavo tukstančius aukų, o šio laimėjimo neišnaudojimas padidino kareiviuose jau ir taip didelius įtarimus dėl aukštosios vadovybės. "Kaip kariauti, jei generolai išdavikai, jei carienė vokietė, jei štabuos ir caro rumuose sėdi vokiečiai!" — tokios kalbos vis garsiau ėmė plisti fronte. O trečius metus einąs karas kareiviam jau iki gyvo kaulo buvo įkyrėjęs, visi ilgėjosi kokio nors galo, kad greičiau gelėtų grįžti namo. Vokiečių užimtieji kraštai rusam atrodė svetimi, jie patys matė, kad ten gyvena ne rusai, bet lenkai, lietuviai, latviai. "Į tikrąją Rusiją mes vokiečių neįleidom ir neįleisim, o dėl 'inorodcų' kariauti neverta!" — kalbėjo kareiviai.

"Kuo blogiau caro Rusijai, tuo geriau proletariatui."

Nekokia buvo nuotaika ir krašto gilumoj. Žinios apie pralaimėjimus fronte slėgė nuotaiką. Jauniem, stripriem vyram išėjus į karą, truko darbininkų laukų darbam, daugelis laukų liko neapdirbta. Visa pafrontė, daugelis tolimesnių miestų buvo pilni sužeistųjų. Daugybė vakar dar sveikų vyrų grįžo iš fronto invalidai ir paliegėliai, skleidė liudną nuotaiką, nusivylimą ir garsiai kartojo gandus apie išdavimą ir vokiečius štabuose. Krašte didėjo maisto stoka, skurdas, o greta to augo spekuliacija, žmonių akyse augo nauji turtuoliai, pasipelnę iš įvairių karo biznių. Pirmais karo metais mažai tepasireiškę revoliuciniai socialdemokratai, netrukus vėl pradėjo veikti ir platino proklamacijas, kuriose buvo keliamas caro generolų negabumas ir mintis, kad kuo blogiau bus caro Rusijai, tuo geriau proletariatui, kuris prieš carą kovoja, kad karas turi virsti pilietiniu karu, tiek rusų, tiek vokiečių kareiviai turi nukreipti savo durtuvus prieš savo valdžias, o patys liautis vieni kitus skerdę. Nors karo metu fabrikų dauguma buvo prilyginti karo įmonėm ir mažiausias disciplinos peržengimas buvo žiauriai baudžiamas, vistiek pradėjo pasireikšti neramumų ir darbininkų tarpe. Ivanovo-Voznesenske darbininkai suruošė demonstraciją ir buvo iššaukta kariuomenė, kuri paleido kelias salves į darbininkų minią ir daugelį užmušė ir sužeidė. Kirgizijos stepėse įvyko gana didelis kirgizų sukilimas ir jam malšinti buvo nusiųstos stiprios jėgos, daug kirgizų iškorusios ir sušaudžiusios. Taigi, nebuvo jau taip ramu, kaip dabar tikina monarchistai.

(Bus daugiau)

EILĖRAŠTIS.

Tu toks buvai, pasauli, margas
Ir toks svajingas tu buvai.
Paskui atėjo didis vargas
Ir ėmė ošt skausmu klevai.

Ir ėmė ošt pageltę uosiai
Ir dienos niaukėsi tamsiau,
Kai krašto žaliojo laukuose
Aš didį vargą pamačiau.

Ir tu, mergaite, man kalbėjai,
Ir tu verkei man prie peties:
Nudraskė laimę juodi vėjai
Raistuos paskendusios šalies.

Ne vieną kart rankas užlaužei,
Ne kartą širdgėloj blaškeis...
O skurdas pievose vis gaudžia,
O skundai lekia vis laikais.

Mes ne raudot pasaulin ėjom:
Nuuš dar vėtros per girias
Ir išdžiovins atlėkę vėjai
Valstiečio ašarų marias.

"Kultura."

Įvairios Žinios.

Kaip Ispanijos Fašistai Kankino Amerikos Kapitoną.

Per 16 dienų kas diena mušė jį guminėmis paipomis.

Sausio mėnesy Ispanijos fašistai sučiupo Amerikos prekybos laivą "Nantucket Chief," kuris vežė iš Rusijos žibalą Ispanijos respublikos vyriausybei Barcelonoj. Jie nusivarė tą laivą į Palmos uostą. Majorkos saloje, žibalą iš laivo išpumpavo, o laivo kapitoną, J. E. Lewisą, ir jurininkus suėmė.

Pradėjus Amerikos valdžiai protestuoti, generolo Franco banditai pagrobtą laiva paleido, bet jau tuščią be žibalo. Laivo kapitonas su jurininkais buvo išlaikyti šitu razbaininkų nelaisvėj 16 dienų. Pereitą penktadienį jie atplaukė į anglų Gibraltarą, kur juos pasitiko Amerikos konsulas. Čia kapitonas Lewis parodė spaudos atstovams sukapotą savo kuną ir pareiškė:

"Aš esu visas sumuštas ir subraižytas. Bet aš jaučiuos da laimingas, kad jie manęs nesušaudė."

Jam buvę jau pranešta, kad fašistų teismas pasmerkęs jį 17 metų ir 4 mėnesiams kalėjimo "už prekybą su Ispanijos raudonais."

Maistas kalėjime buvęs stačiai biaurus. Į parą duodavę tik vieną lėkštę putros su keliom pupom ir gabalėlį pasenusios duonos.

"Fašistai mus užpuolė apie 70 mylių nuo Barcelonos," sako kapitonas Lewis. "Jų buvo trys laivai. Jie atkreipė į musų laivą kanuoles ir liepė sustoti. Kai aš sustojau, jie tuoj sulipo ant musų laivo. Visų pirma jie sudaužė musų bevielį telegrafą. Tuomet jie suėmė mane, paėmė mano laivą į savo rankas ir nusivarė jį į Palmą."

Palmoj kapitonas buvo atskirtas nuo savo žmonių ir per 16 dienų amerikiečiai vieni kitų nematė. Pas kapitoną kas diena ateidavo keli fašistai su guminėmis paipomis ir žiauriai mušdavo, vis sakydami, kad tai "už pagalbą raudoniesiems."

Šešioliktą dieną jie pasodinę jį lėktuvan ir nugabenę į Malagą, kur jau stovėjęs atvarytas ir jo laivas. Čia buvo ir laivo jurininkai atgabenti.

Ar jurininkai taip pat buvo mušami fašistų nelaisvėj, pranešimas nieko nesako.

Latviai Iš Pieno Ruošiasi Gamint Vilnas.

Latvijos pienininkystės centralinė sąjunga jau ilgesni laiką veda su Italija derybas gauti leidimą gaminti Latvijoje iš kazeino dirbtinę vilną. Viename sąjungai Rygoje priklausančiame fabrike iš kazeino jau gaminama varškė, kuri perdirbama toliau į dirbtinį raugą. Šio fabriko gamyba yra taip išsiplėtusi, kad vietinė rinka nebegali suimti viso pagaminto kazeino ir dirbtinio raugo. 1936 metais Latvija įsivežė 1.200 tonu vilnos ir gavo 2.300 t. vietinės vilnos. Per 1937 m. pirmuosius 8 mėnesius į Latviją buvo įvežta vilnos už 6.200,000 latų. Dirbtinės vilnos gamyba galėtų žymiai sutaupyt užsienių valiutos. Iš italų pusės siuloma už 1 milioną latų įrengti dirbtinės vilnos fabriką, kuris per dieną pagamintų 3 tonus vilnos.

BAISUS LIKIMAS.

7 paras nevalgiusio žmogaus laiškas į visuomenę.

"Lietuvos Žiniose" tilpo paleisto iš kalėjimo žmogaus šitoks laiškas:

5-rius metus atsėdėjau kalėjime, niekam nepadaręs mažiausios skriaudos. Švenčių proga, sumažinus bausmę, tapau paleistas į laisvę. Užgrotinio pasaulio metai sunaikino mano visas santaupas, ir dabar atsiduriau šaltoj žiemos gatvėj. Be vieno cento pinigų, be drabužių ir tt. Kaip susidaryt pragyvenimo šaltinį ir pabėgti iš šalto žiemos glėbio?

Užeinu į Kaliniams globoti P. draugiją, papasakoju labai sunkią savo padėtį. Graži poniutė, išklausiusi mano atodusių, atsako: mes nieko daugiau negalime, nori ant 2 litų kortelę į "Paramą," maistui, tai išrašysiu." Paimu. Bet kur dar valgyt: lauke labai šalta. Pažįstamų neturiu. Per didelį maldavimą įsiprašau pas vieną vargšą žmogelį. Pastarasis mane priima su sąlyga, kad už sąvaitės laiko, aš jam apmokėsiu. Gerai, aš jam pažadu, nors, tiesą pasakius, aš jam meluoju, nes pats nežinau, kaip bus už sąvaitės. Taip ir išėjo.

Per sąvaitę laiko aš apėjau visas labdaringas draugijas; visur vienas ir tas pats atsakymas: Nieko negalim padėt, rašykit prašymą, bus posėdis, nutarsim, žiurėsim.

Prirašiau prašymų, ir kas iš to? Praėjo sąvaitė ir trys, bet kaip nepažvelgė niekas į mane taip ne. Ir galutinai, kambario savininkas varo lauk, valgyt užmiršau, nes nėra ko. Darbo niekur negaunu, nes nesu Kaune išgyvenęs trejų metų. Nors imk gyvas lįsk į žemę arba daryk nusižengimą, nes kitos išeities nėra.

Esu pačioj jaunystėj vyras, galiu dirbti įvairius darbus, iš profesijos daržininkas, bet dirbčiau ir bet kokį darbą. Bet kur jo gaut? Pažįstamų nėra, o šiaip niekas nenori suprast. Tat paskutinė viltis gyvent nyksta ir galutinėje išvadoje turiu priversti savo kuną apleisti gyvųjų pasaulį ir eiti gyventi į kapus. Nes nėra žmonių, kurie suprastų šio kritiško momento kančias ir atkreiptų dėmesį, nors bent žmoniškumo dėlei.

Brangus skaitytojai, šio dienraščio Bičiuliai. — išveskit mane į gyvenimo vėžes, parodykit man į gyvenimą kelia, nes kitaip pražusiu. Pasigailėkit manęs ir mano jaunystės, aš jums busiu dėkingas ligi karsto lentos. Ką žinote kur kokį darbą, duokit man žinoti. Dirbsiu nors ir už mažiausią atlyginimą. Užrodžiusiam darbą atsilyginsiu. Kaunas, Birštono gatvė 16 nr. Sargui, Perduoti Pranui.

HARVARDO UNIVERSITETAS — TURTINGIAUSIA MOKSLO ĮSTAIGA.

Apie 300 metų atgal Massachusetts legislatura nutarė paskirti 400 svarų (apie $2,000) kolegijai įkurti. Kiek vėliau, butent 1637 metais, buvo nupirkta dalis ganyklos, kur ganydavosi Cambridge'aus galvijai. Čia nutarta statyt kolegiją. Sekančiais metais mirė mokytojas John Harvard, palikdamas projektuojamai kolegijai savo knygyną ir apie 780 svarų pinigų (pinigai tuomet buvo vartojami angliški). Legislatura tada nutarė, kad ši mokykla butų pavadinta "Harvard Colledge."

Tokia buvo Harvardo universiteto pradžia. Iš karvių tvarto per 300 metų jis išaugo į turtingiausią mokslo įstaigą visoj Amerikoj, o gal ir visame pasauly. Neskaitant žemės, triobėsių, didelio muziejaus, puikaus knygyno ir kitų įstaigų, kurios vertinamos milionais dolerių, Harvardo universiteto vadinamas užlaikymo (endowment) fondas, kaip praneša jo iždininkas Henry L. Shattuck, šiandien turi **$141,941,666** turto.

Štai, kaip tas atrodo palyginus su kitais didžiuliais Amerikos universitetais:

Yale	$100,300,000
Columbia	70,000,000
Chicagos univ.	67,200,000
Rochesterio	58,008,103
Texas univers.	33,642,546
M. I. T.	33,000,000
Stanford	32,000,238
Duke	30,889,031
Cornell	30,311,743
Princeton	26,929,810

Inicialai M. I. T. reiškia Massachusetts Technologijos Institutą. Tai irgi Bostono mokykla. Be Harvardo ir M. I. T., Bostone yra da visa eilė kolegijų ir mažesnių universitetų.

Japonija Slepia Laivyno Statybą.

Didžiosios valstybės turi padariusios sutartį, kuri pasako, kokio didžio karo laivai gali but statomi. Tą sutartį yra pasirašiusi ir Japonija, tačiau paskutiniais laikais pastebėta, kad japonai jos nesilaiko ir, apgaudinėdami kitas valstybes, statydina daug pavojingesnius laivus, negu kitos šalys. Todėl Amerika nusiuntė Japonijai griežtą reikalavimą, kad ji pasakytų teisybę, kokio didžio laivus ji dabar statydina. Japonija atsakė, kad ji negalinti savo paslapčių niekam išduoti. Tuo labai susirupino netik Amerika, bet ir kitos valstybės. Išrodo, kad dabar prasidės pramuštagalviškos laivynų didinimo lengtynės. Tokios lenktynės, žinoma, turės pasibaigti viso pasaulio karu ir gal visasvetine revoliucija.

BROOKLYNO SOCIALISTŲ PRANEŠIMAS.

Einant "Keleiviui" į spaudą, gavome iš Brooklyno LSS. 19 kuopos pranešimą, kad 18 vasario Brooklyne yra rengiamos Amerikos Lietuvių Kongreso vardu prakalbos Lietuvos nepriklausomybei paminėti. Tačiau socialistai tose prakalbose nedalyvausią. Jie negalėję susitarti su komunistais dėl kalbėtojų. Taigi prakalbos esančios vienų komunistų, o ne Bendro Fronto. (Sekančiam "Keleivy" tilps visas paaiškinimas.)

NORWOOD, MASS.

Kodėl jie "sulindo į skylę?"

SLA. 131 kuopos sausio mėnesio susirinkime buvo kalbama, kad reikia surengti pikniką sekančią vasarą. Tuli norėjo rengti So. Bostono Keistučio Draugystės Parke, East Dedhame. Bet Tumavičiai tam priešinosi. Girdi, "įlysim į skylę." Tumavičienė sako, kad pernai So. Bostono Lietuvių Piliečių Kliubas buvo surengęs pikniką Keistučio Parke, tai įeigų buvę $800, bet vistiek įlindo į skylę apie $70. Mat, rengiant tenai pikniką daug pasidaro išlaidų. Sako, reikia net 3 policmanus pasisamdyti.

Nekurie nariai labai nusistebėjo, dėl tiek daug išlaidų, ir tuoj vienas kito pašnabždoms pradėjo klausinėt, kas valdo tą draugiją? Gal tie "komsomolcai," apie kuriuos "Sandara" tiek daug rašė? Bet paaiškėjo, kad tą draugiją valdo "patentuoti" tautininkai-sandariečiai.

Jei p. Tumavičienė teisybę sakė, kad to pikniko rengėjai tiek daug išlaidų turėjo, tai jau čia ne Keistučio Parką reikia kaltinti, bet veikiausia pikniko rengimo komisiją, kad "įlindo į skylę." Butų gerai, kad to pikniko kuris komisijos narys viešai paaiškintų, kiek reikia gauti pajamų Keistučio Parke, kad neįlysti "į skylę"? Ir kiek reikia turėti pajamų, kad draugijai liktų nors mizerno pelno—20--40 dolerių?

Apie 3 metai atgal šios valstijos sandariečių apskritys turėjo Norwoode konferenciją, kurioje pikniko komisija davė raportą apie buvusį Montelloje pikniką. Raporte žymėjo, kad piknike alaus išgėrė už suviršum šimtą dolerių. Reiškia, turėjo but daug žmonių, ir reikėjo padaryti apie šimtą dolerių pelno. Tačiau ir čia pelno beveik neliko. O Montellos parke jau negalima sakyti apie dideles išlaidas. Ten užtenka tik vieno "policmano."

Mes, Norwoodiečiai, kai susirengiam pikniką, tai jei buna tiek žmonių, kad išgeria 3 bačkas alaus, tai gryno pelno lieka apie 30 dolerių ir daugiau. O jei sandariečių apskričio piknike alaus išgerta už $100 su viršum, tai turėjo but apie 10 bačkų, ir vistiek apskričiui neliko nei 30 dolerių pelno. Kažin, kodėl tie žmonės mėgsta lysti "į skylę?"

Keistutis.

Sudužęs Sovietų Baliunas.

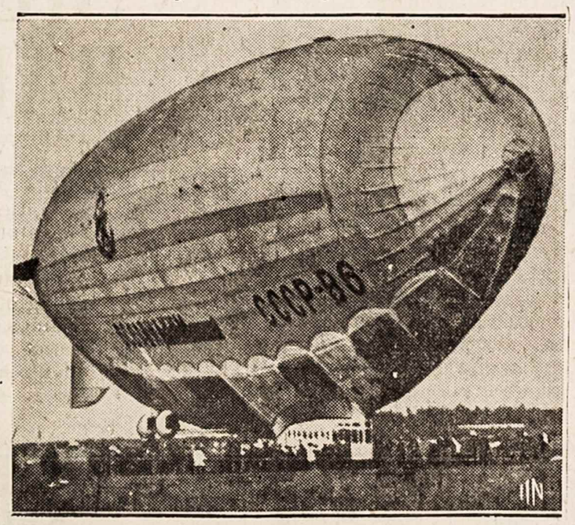

Štai kaip išrodė Sovietų Rusijos baliunas, "SSSR—V6," kuris besiruošdamas kelionėn gelbėti rusų mokslininkus nuo ledo lyties, netoli nuo Murmansko atsimušė į kalną ir žuvo kartu su 13 žmonių.

Pavasario Potvinis Michigano Valstijoj.

Štai kaip dabar išrodo nekurios vietos Michigano valstijoj. Ši nuotrauka buvo padaryta ties Ann Harbor, netoli Detroito, kur patvino Roigo upė. Šeimynos, palikusios savo namus, įriasi valtimis į saugesnę vietą.

SVEIKAS IR GARDUS ALUS
TAI LIETUVIŲ IŠDIRBYSTĖS

Brockert's ALE

KURIE NORI TIKRAI GERO ALAUS ATSIGERTI—PABANDYKIT TIKRO LIETUVIŠKO ALAUS.

JAU GAUNAMAS IR BONKUTĖSE

PRAŠYKITE VALGYKLOSE IR TAVERNOSE.

BROCKERT BREWING CO., Inc.

TELEFONAS Worcester—5-4334

81 LAFAYETTE ST., WORCESTER, MASS.

Bostono Skyrius, 1410 Columbia Road, South Boston, Tel. SOUth Boston 2271.

PAJIEŠKOJIMAI

Pajieškau JUOZAPO BLIAKO, gyvenusio Chicagoje. Paeina iš Galulaukių kaimo, Josvainių vals., Kauno guber., jieško se uo K. Šimkienė. Yra svarbus reikalas, patsai lai atišaukia, arba kurie žinote kur jis randasi, praneškite jo tikrą adresą, už ką busiu dėkingas.

Mrs. K. Šimkienė
2700 — 20th street, Detroit, Mich.

Pajieškau DOMININKO ŠUKIO, kilęs iš Raudėnų, gyveno Kuršėnuose, Šiaulių apskr. Apie 20 metų atgal atvažiavo į Ameriką, gyveno Lynne. Prašau atsišaukti, turiu svarbų reikalą. Kurie žinote kur jis randasi, malonėkite pranešti. (8

Vladas Spakauskas
71 Orchard st., W. Lynn, Mass.

Pajieškau ANNA UNGUS, prieš dvejių metų gyveno Pasadena, Calif. Turiu svarbų reikalą; malonėkit man rašyt sekančiu adresu: A. M.
253 Broadway, So. Boston, Mass.

Pajieškau ONOS PUIDOKAITĖS, išvažiavo iš Lietuvos po karo; paeina iš Kretingos apskr., Plateliu miestelio. Gyveno Chicagoje. Prašau atsišaukti. Jei kas žino apie ją, prašau pranešti jos adresą, busiu labai dėkingas. (7)

Magdalena Balčienė-Mariliauskaitė
108 Bellevuede ave.
Toronto, Ont., Canada.

APSIVEDIMAI.

Pajieškau gyvenimui draugės, nesenesnės 45 metų, kuri mylėtų švarų gyvenimą ant ukės. Ant farmos yra visko pilnai. Gali turėt ir vaikų, jeigu tik butų protingi ir geri. Su laišku prašau prisiųst ir paveikslą. Atčiau susipažinsime laiškais. (8)

Casey Kibart
R. F. D. 3, Hart, Mich.

Pajieškau pusamžės merginos ar našlės tikslu apsivesti. Aš esu vaikinas, farmeris. Mylėčiau kurios nevartoja svaiginančių gėrimų. Prašau prisiųst ir paveikslą; atčiau susipažinsime per laišką. Adresas: (7)
A. R., Box 651, Rhinelander, Wis.

Jieškau Darbo ant Farmų

Pas gerą žmogų arba našlę moterį; aš galiu dirbt kaip darbininkas ir galiu gaspadoriaut, esu našlys, 50 metų, moku gerai visokį darbą ir galiu pataisyt. Kas vasara dirbu ant farmų, nesu girtuoklis, tabako nevartoju. Kam toks darbininkas reikalingas, prašau atrašyt laišką.

JOE IZDANAS (7)
208 W. Main st., Westville, Ill.

Ar Buvo Kristus?

Išėjo iš spaudos nauja knyga,

MYTAI APIE KRISTŲ

Knygoje rasite legendas apie Kristų, kaip jisai buvo įdievintas, ir kaip tapo Dievo sunumi.

TIKIME Į KRISTŲ, todėl turime žinoti kaip mytai apie Kristų susidarė. Žinosite kaip krikščionys pasisavino nuo pagonų pasaką apie Kristų, Kalėdų ir Velykų šventes, o dabar krikščionys vadina pagonis bedieviais. Atrasite kad net Biblija nežino kada Kristus gimė, mire ir kada jisai buvo nukryžiavotas.

MYTAI APIE KRISTŲ knyga turi 111 puslapių. Kaina tiktai 35 centai. Galima gauti "Keleivio" ofise arba pas

T. J. KUČINSKAS,
3501 So. Union Ave.,
CHICAGO, ILL.

TĖMYTINA.

KACHAN'S SALVE (Mostis) nauja ir dideliai skirtinga GYDUOLĖ tiems žmonėms, kurie kenčia nuo ECZEMA (nupuškimo), Poison Ivy, Atheletes (sutrukimo ir niežulio kojų pėdų), nuo nepagydomų niežulių, ir nuo daugelio kitų išbėrimų, toji MOSTIS labai pasekminga gyduolė. Kaina tos MOSTIES 70c. prisiunčiant Money Orderį, C.O.D. 80 centų. Tą Stebėtiną Mostį galima gaut parasant pas:

KACHAN LABORATORIES,
NORTHBORO, MASS.

Gera Farma Parsiduoda.

Kurie norit įsigyt gerą farmą, tam gera proga. Nėra kalnų, nei akmenų, labai puiki vieta, didelė upė teka per farmą. Maži mortgičiai ir visai mažai reikia įmokėt. Savininkas numirė, persunku apdirbt. Augęs vyras, galėtų prisidėt į partnerius. Smulkiau paaiškinsiu laišku. (8)

M. Wilbur, R. F. D. 2, Exeter, N. H.

Jieškau Darbo ant Farmos.

Esu patyręs visokius farmų darbus, mokinuos ukio mokykloje Madison, Wis. Valdau traktorių, Trokus, Karus. Moku Karpenderiaut. Jaunas vyras. Klauskite laišku.

J. J. SHALTIS (7)
Route 1, Box 88, Libertyville, Ill.

NAUJA VAISTŲ KNYGA.
SVEIKATĄ LIGONIAMS

Gydymas visokių ligų šaknimis, Augmenimis, Žievėmis, Žiedais, Sėklom ir Lapais. Joje telpa 311 vardų visokių augalų lietuviškai, angliškai ir lotyniškai, ir paaiškinimai kokias ligas gydo ir kaip reikia vartoti. Kaina su prisiuntimu $1.00. Pinigus geriausiai siųst Money Orderį, arba popierinį dolerį laiške. Adresas:

PAUL MIKALAUSKAS
248 W. Fourth St., So. Boston, Mass.

Sveikata---Turtas

Netekus sveikatos, nemiela nei gyvent. Turtuolis atsižada ir turtų, kad tik butų sveiku. Broli ir Sese, jeigu tu įvertini sveikatą ir ją brangini, tai prižiurėk ją. Jausdamas skausmus, kaip tai: reumatizmą, rankų ir kojų gėlimą, nikstelėjimą, nuovargį, šaltį, rankų-kojų tirpimą, dieglius, tuojaus reikalauk DEKSNIO GALINGOS MOSTIES, sudarytos iš daug skirtingų gamtos elementų iš tolimų svieto krastų, girių, visokių medžių alieju, šaknų ir žolių; kuri turi savyje galingą šilumą, šildymą kaip saulės spinduliai, sunaikina reumatiškus skausmus ir palengvina žmogui. Deksnio Galinga Mostis tuktančiams pagelbės, pagelbės ir tamstai. GARANTUOJAM, kad, pavartojus kelis syk kius, aplaikysi palengvinimą ar pinigus grąžinam.

Kaina 75c., $1.50 ir $3.00.

Aplaikom šimtus laiškų su padėkavonėmis iš skirtingų pasaulio krastų, kuriems pagelbėjo. Klauskite visada taip DEKEN'S OITMENT.

PASARGA: Jeigu norite gauti tikrąją Deksnio Galingą Mostį ir pasekmes, tai visada klausk taip: DEKEN'S OINTMENT ir neklausykite nei jokių kitų pasiulijimų, kad kas ir siulytų.

Visada žiurėkite, kad but užrašyta DEKEN'S OINTMENT, tai tik tada gausite tikrąją Deksnio Galingą Mostį. Parsiduoda visur.

Reikalaujam Agenčių ir Agentų.

DEKEN'S OINTMENT CO.
HARTFORD, CONN.

PARDUODU LIETUVIŠKUS BALANDŽIUS.

Juodgalviai, rudgalviai, geltongalviai ir baltgalviai. Prisiunčiu į visas dalis Suvienytų Valstijų ir į Kanadą.

GEO. BENDORAITIS
520 Wilson St.,
Waterbury, Conn.

SVARBŲS ATSITIKIMAI ĮVYKSTA KASDIEN

TODĖL ŠIANDIEN "NAUJIENAS" REIKIA TURĖTI KASDIEN

Amerikos lietuviai turi tik vieną dienraštį, iš kurio viską patiria KASDIEN, tai didžiausį ir seniausį dienraštį "NAUJIENAS."

Negyvenkite nežinojime, patirkit viską, kas dedasi plačiam pasauly, KASDIEN skaitydami "NAUJIENAS."

Už Chicagos "NAUJIENOS" metams kainuoja tiktai $5.00. Metiniai prenumeratoriai dar gauna puikių dovanų. Vieną numerį pažiurėjimui galite gauti VELTUI,

"NAUJIENOS"
1739 SO. HALSTED ST., CHICAGO, ILL.

MOTERIMS PASISKAITYT

ŠĮ SKYRIŲ TVARKO
M. MICHELSONIENĖ.

KIEK MOTERŲ DIRBA AMERIKOS PRAMONĖJ.

Šiomis dienomis Agrikulturos Departamentas Washingtone išleido p-lės Mary Elizabeth Pidgeon parašytą knygą "Moterys Jungtinėse Valstijose," kur randam labai įdomių žinių apie moterų vaidmenį šios šalies pramonėj, mokykloj ir kitose srityse.

Pagal 1930 metų gyventojų surašymą, Amerikoje tais metais dirbo už algą 11,000,000 moterų bei merginų. Tai buvo šešis kartus daugiau, negu 20 metų prieš tai. Šiandien, be abejonės, dirba daugiau da kaip 1930 metais.

Buvo laikai, kuomet moteries vieta buvo namuose. Ji netiktai gamino valgyt ir skalbė drapanas, bet siuvo tas drapanas, mokino vaikus skaityt ir slaugė ligonius, kuomet kas iš namiškių susirgdavo.

Bet mašinų atsiradimas padarė revoliuciją moteries gyvenime. Mašinos pradėjo gaminti viską taip pigiai, kad namuose jau nebeužsimokėjo rankomis nei austi, nei siuti, nei kitų darbų daryti. Kai fabrikas atėmė iš moteries darbą, moteriai teko eiti paskui tą darbą dirbti į fabriką. Ir štai, šiandien matom tukstančius moterų prakaituojant netiktai audimo ir drapanų siuvimo dirbtuvėse, bet tukstančiai jų dirba čeverykų fabrikuose, šilkų audeklinėse, odų pramonėj, knygų leidyklose, duonos kepyklose, gyvulių skerdyklose ir net geležies fabrikuose.

Mokykla atėmė iš moteties vaikų auklėjimą, ir moteris nuėjo paskui vaikus į mokyklą.

Ligoniai šiandien gydomi ligoninėse, ir moterys turi juos tenai slaugyt. Joms tenka vykti net į karo lauką slaugyt sužeistuosius kareivius.

Kaip parodo 1930 metų cenzas, Amerikos mokyklose, raštinėse ir kitokiose profesijose tais metais dirbo 1,986,000 moterų.

Valgyklose, prie valgių gaminimo ir stalų aptarnavimo dirbo 3,180,000 moterų.

Kai kas pasakys, kad tos moterys atima iš vyrų darbus. Žinoma, atima. Jeigu ne jos, jų darbą turėtų dirbti vyrai. Bet kas tuomet turėtų tas moteris užlaikyti? Arba jų vyrai, arba tėvai. Ar nebutų tada vyrams sunkiau? Žinoma, kad sunkiau. Dabar 11,000,000 ar daugiau moterų ir merginų pasidaro pačios sau pragyvenimą ir daugely atsitikimų užlaiko šeimynas. Taigi moterys neapsunkina vyrų, bet palengvina jiems.

ŽIAURI MOTERIS.

New Jersey valstijoj, W. New York miestely, buvo areštuota tula Helena Hurban'ienė už žiaurų pasielgimą su pustrečių metų mergaite, kuri buvo palikta pas ją ant "burdo." Mergaitės motina buvo neištekėjusi mergina.

Tai buvo tikrai nekalta auka uždraustos meilės! Neturėdama kur savo mergaitės padėti, motina paliko ją Hurban'ienės globoj, mokėdama jai po kelis dolerius kas savaitę. Bet ši beširdė moteris, vietoj prižiurėti mažą mergaitę, ją kankino kaip tik įmanydama. Kudikis dabar randasi ligoninėj su nupešiotais plaukais, suplota nusiuke, perskelta apatine lupuke, nušutintu veiduku, ir šiaip visa pilna žaizdų ir mėlynių. Daktarai ir norsės, matydami taip baisiai sužalotą mergaitę ir girdėdami nelaimingą jos likimo istoriją, negalėjo sulaikyti ašarų.

Hurban'ienė gi nesigaili mergaitės ir nesigėdi savo žvėriško pasielgimo. Ji dar abiau įsiuto ant tos mergaitės, kad dėl jos pateko kalėjiman. Jei ji dabar galėtų prieiti prie tos mergaitės, urbut visai ją pasmaugtų.

KODĖL NESIMATO NUPLIKUSIŲ MOTERŲ?

Šiandien Jungtinėse Valstijose yra tiek pat plikių moterų, kiek ir vyrų, sako Albertas Simonsonas, kuris jau per 50 metų dirba vyrų ir moterų parukas.

Jis tikrina, jog vien dėl to, kad moterys daug daugiau paiso apie savo išžiurą, negu vyrai, visai nesimato nuplikusių moterų. Iš dalies plikiai moteriai yra lengviau ir paslėpti savo plikę po ilgais plaukais, negu vyrui po trumpais. Antra, moterų mados ir suraityti plaukai daug naturališkiau atrodo, negu vyrų, todėl ir uždėtas parukas sunku ant jų galvų pastebėti.

Moterys moka ir netingi pasipuošti ir gabiai paslėpti visus nemalonius trukumus, o vyrai kaip tik priešingai: jie nenori nešioti parukų ir dauguma visai nepaiso, ar jie pliki, ar ne.

"Jųs nekuomet nematot plikių aktorių nei dainininkų. Kodėl? Ogi todėl, kad jie nešioja parukus. Daugelis plikių turtuolių, kurie turi užtektinai laiko ir pinigų, taipgi nešioja parukas," sako Simonsonas.

Jisai tvirtina, kad Jungtinėse Valstijose yra daugiau kaip 100,000 vyrų ir moterų, kurie nuolatos nešioja parukas.

Vyrai Esą Geresni Siuvėjai Negu Moterys

Štai Jack Harmer, 16 metų amžiaus farmerių vaikas iš Iowos, laimėjo pirmą dovaną siuvimo konteste, kuriame dalyvavo 5,000 merginų. Jis čia parodytas taikant kostiumą vienai mokytojai.

ŽINIOS IŠ PIETŲ AMERIKOS.

Lietuvių kolonija Paragvajuje.

"Argentinos Lietuvių Balse" skaitom, kad yra lietuvių ir Paragvajuje. Vienas iš jų rašo:

1935 m. Paragvajuje įsikurė lietuvių kolonija vardu "Baltica." Iš pradžių kolonijon įsirašė 10 šeimynų, o dabar joje gyvena apie 200 šeimynų ir kas savaitė atvyksta naujų kolonistų.

Kiekvienas Lietuvos pilietis turime išsikirtę miško ir sėjame nuo 4 su puse iki 5 ha. Daugiausia savo plote sėjame vatą ir pupeles, kurias eksportuojame. Paragvajaus miestas Encarnačion nuo musų 18 kilometrų, o artimiausias Argentinos miestas Parana, už upės Parana, priešais Encarnaciona.

Mes pirmosios 10 lietuvių šeimynų pradėjome ukininkauti neturėdami nei vieno cento.

Čia miškas panašus į Lietuvos mišką. Du vyrukai per 2 savaites gali iškirsti 1 ha miško ir per mėnesį jį sudeginti. Dar savaitę pasidarbavus — suvilkus likusias šakas į kruvas, liks tik storesni, tarp kurių jau galima sodinti kukurūzus. Žiemos metu sudeginus storuosius medžius, lieka tik kelmai. Bet kelmas nuo kelmo toloka, taip kad galima arti ir akėti antruosiuose metuose. Svarbu tai, kad nuvalius mišką, žemė buna labai derlinga ir vieno meto bėgyje sėjame ir nuimame net tris derlius.

Už vieną Suvienytų Valstijų dolerį dabar mokama apie 320 paragvajiškų pezų.

"Baltikos" kolonistai žemę perkame iš Rerevego kompanijos per Paragvajaus vyriausybę. Kaina: 36 Argentinos pezai hektarui. Duodama išsimokėjimui 7 metams, bet pirmus du metus mokėti nereikia. Nuo gegužės mėnesio 1937 metų girdime, kad žemės kaina bus pakelta iki 55 argentiniškų pezų už hektarą, mat minėtoji kompanija žada savo lėšomis pravesti kelią čia per miškus. Bet dekretas dar nepasirodė. (55 Argentinos pezai yra lygus $16.— "Kel." Red.)

Nusišovė Petras Verkulis.

"P. A. Žinios" rašo:

"Netoli nuo Mardel Platos, Argentinoje, vieno dvaro prižiurėtoju dirbo lietuvis Petras Verkulis. Gruodžio 10 dieną Verkulis, susiginčijęs su buvusiu dvaro prižiurėtoju portugalu, paleido į jį du revolverio šuviu, o paskui ir pats nusišovė. Verkulis paeina nuo Šiaulių ir Lietuvoje paliko žmoną ir vaikus. Argentinoje gyveno 8 metus. Buvo 40 metų amžiaus. Anksčiau dirbo Pineyroje viename anglių sandėlyje.

Žiaurios Moteries Sužalota Mergaitė.

Štai kaip išrodo ta 2 metų amžiaus mergaitė Onutė, kurią Helena Hurban'ienė augindama kankino. Netekėjusi motina atidavė savo kudikį Hurban'ienei auginti ir mokėjo už "burdą."

PITTSBURGHO MARGUMYNAI.

Šiurpulingas įvykis.

Sausio 22 d. konsteibelio pagelbininkas (deputy) nuėjo į juodveidžio namus iškolektuoti $25.00 nuomos. Juodveidis, Eugene Cole, 45 metų amžiaus, dirbo prie WPA, bet jo namuose sirgo 2 jo vaikai skarlatina ir namai buvo sveikatos departamento užkvarantinuoti ir prie durų pridėtas raštas, kad niekam nevalia tenai įneiti nei išeiti.

Konsteibelio pagelbininkas A. Conroy visai nieko nepaisydamas nuėjo reikalauti pinigų ir vedėsi su savim žydą Abromovitzą, antrarankių rakandų pirklį, ir porą darbininkų, kurie buvo pasirengę imti negro rakandus už nemokėtą nuomą, krauti į troką ir vežti.

Juodveidis paprašė neprašytų svečių išeiti, duodamas jiems 10 minutų laiko; nuėjęs į kitą kambarį atsinešė šautuvą ir vėl pareikalavo, kad neprašyti svečiai išsinešdintų. Bet konsteibelio pagelbininkas griebė už savo revolverio; tuomet juodveidis paleido į jį šuvį ir užmušė vietoje.

Juodveidis dabar yra kaltinamas kaip žmogžudys, tačiau sveikatos departamento viršininkai patraukė atsakomybėn antrarankių rakandų pirklį ir jo darbininkus už laužimąsi į juodveidžio namus, kurie buvo užkvarantinuoti dėl ligos. Policijos teisme jie visi užsimokėjo po $100 pabaudos. Šitaip dalykams stovint, nėra abejonės kad teismas juodveidį išteisins.

To viso įvykio šiurpulingumas yra tame, kad minėtas konsteibelis, įstatymu pasiremdamas, buvo prisirengęs mesti iš lovos sergančius bedarbio vaikus ir vežti paskutinius jo rakandus, nepaisydamas nei to, kad bus platinama užkrečiama liga.

Iš lietuviškų draugijų.

Sausio 23 d. Lietuvių Mokslo Draugystės svetainėje įvyko Lietuvių Tautiškų kapinių bendrovės susirinkimas, kur dalyvavo apie 40 draugijų atstovų, šėrininkų ir lotų savininkų.

Valdyba patiekė metinius raportus ir padaryta keliatas nutarimų kapinių pagerinimui.

Valdyba šiems metams pasiliko ta pati.

Po susirinkimo toje pačioje svetainėje Soho darbščiausios moterys paruošė skanią vakarienę kapinių naudai, kurioje dalyvavo apie 200 svečių ir viešnių. Viskas praėjo geriausioje nuotaikoje.

Nori panaikinti 34 ateivių pilietybę.

Šiomis dienomis Jungtinių Valstijų prokuroras pareikalavo, kad butų panaikinta 34 ateivių pilietybė. Savo reikalavimą jis pamatuoja tuo, kad tie asmenys, nors yra priėmę Amerikos pilietybę, bet neturėjo intencijos pastoviai gyventi šioje šalyje. 26 jų yra italai, 2 turkai, 1 lenkas, 1 anglas ir 1 jugoslavas.

Teismas davė laiko tiems asmenims iki 1 rugpiučio šių metu įrodyti, kodėl jų pilietybė neturi buti panaikinta.

Reporteris.

Universal, Ind. Prisiunčiu $2 už "Keleivį" ir 25c. už Kalendorių. Buvau sunkiai susirgęs jau maniau reiks atsisveikinti su seniu, bet da atsigriebiau ir jau kiek stipresnis. Skaitau "Keleivį," "Naujienas" ir "Tėvynę." Su guodone

Mikas Krizinauskas.

Istorija Suvienytų Valstijų Šiaurinės Amerikos nuo atsiradimo ir dar prieš atradimą Amerikos iki 1896 metų. Aprašo, kaip Kolumbas atrado Ameriką, kokie čia tada žmonės gyveno ir tt. Prie galo knygos telpa Suvienytų Valstijų Konstitucija. Chicagojo, Ill. 1896, pusl. 364. Gražiuose audimo apdaruose $2.25

NAUJIENOS IŠ KANADOS

Angliakasių Unijos Konferencija Calgary.

Calgary, Alberta. — Praėjusio sausio 5, 6, 7 ir 8 dienomis šiame Albertos provincijos didmiesty įvyko angliakasių kuopų atstovų konferencija, vadovaujant United Mine Workers of America unijai. Kožna kuopa turėjo prisiųsti vieną atstovą, o didesnės ir du. Minėtoji konferencija įvyko nuo dviejų provincijų Albertos ir British Columbia. Viso delegatų dalyvavo apie 70.

Angliakasių kontraktas su kasyklų kompanijomis baigsis šių metų 1 kovo, taigi ši konferencija svarstė, ko reikia reikalauti darant naują kontraktą. Buvo įvairių nuomonių ir nemaža ginčų nes skirtingų apylinkių skirtingos ir apystovos. Vienoj apylinkėj mainerys gauna $4.00 į dieną, kitoj apylinkėj $5.25, o dar kisose apylinkėse net $5.75. Visose kasyklose iki šiam laikui buvo 8 valandų darbo diena. Albertos provincijoj daugiausia minkštosios anglis, kurios vartojamos tik namų kurui ir todėlei tos kasyklos dirba tik žiemos metu, o ant vasaros stovi uždarytos. Bet B. C. provincijoj ir iš dalies Albertoje yra "garo anglis" (steam coal). Tos kasyklos dirba visą metą. Po ilgų kalbų ir ginčų priimta apie 32 rezoliucijos, kurių reikalavimai svarbiausieji yra šie: Šešių valandų darbo diena ir 5 dienų sąvaitė. Sekmadieniais ir kitomis šventėmis dvygubai. O iki šiol buvo ar viršlaikis ir sekmadieniai vienodi — tas pats užmokestis, kaip ir šiokiomis darbo dienomis.

Algos pakėlimas "ruimų" kasyklose 20 procentų, ir 40 procentų "ilgų sienų" kasyklose (long wall). Nes ir pragyvenimo reikmenis pakilo apie 50 procentų, lyginant su 1933 ir 1934 m. Prausyklos prie kasyklų esančios turi buti be mokesties. Iki šiol išskaitydavo 85 centus už mėnesį. Anglį angliakasiams turi parduoti tokia kaina, kiek kompanijai kainuoja jos pagaminimas. O iki šiol parduodavo rinkos kaina. Metus išdirbus vienoj kompanijoj, turi buti viena sąvaitė apmokamų atostogų.

Labai sunku tikėti, kad kompanijos priimtų šitokias išlygas, todėlei galima laukti streikų. Bet su streikais vėl nepatogumas, nes minkštųjų anglių kasyklos nuo kovo 31 d. vistiek užsidaro visai vasarai ir angliakasiai su didesnėm šeimom priversti eiti ant valdžios pašalpos. Taigi, jeigu streiką pradėti nuo kovo 31 d., kada tokios kasyklos paprastai užsidaro, tai, suprantama, kompanijos tokių streikų nepaisys. O valdžia visuomet palaiko kompanijų pusę ir tuomet valdžios pašalpos nėra. Bet "garo anglies" kasyklom tiktų pradėti streiką nuo kovo 31, nes tos kasyklos ir vasarą dirba. Taigi buvo kalbama bendrai pradėti streiką nuo rugsėjo 1 d., jei kompanijos nesutiks su minėtom sąlygom. Galutinai iš mųs kuopos delegato nepatyriau, ar nutarė streiką pradėti nuo kovo 31 d., ar nuo rugsėjo 1 d. Bet unijos centras iš Calgary'o praneš kuopoms apie streiko laiką ir kitus su tuo surištus reikalus.

Kaip matyt iš vietinių laikraščių, kompanijos labai priešingos 6 valandų darbo dienai. Užmokestį gal ir sutiktų kiek pakelti, nes ir pragyvenimas jau žymiai pakilo. Todėlei labai galimas daiktas, kad be streikų neapsieisime.

Bijunas.

REDAKCIJOS ATSAKYMAI

O. Beckeriui. — (1) Menu vadinasi mokėjimas pritaikyti kurybai savo gabumus. Skulptoriai, paveikslų piešėjai, raižytojai, dailiųjų metalo darbų kurėjai yra menininkai; jie kuria mena. (2) Žodis "metropolis" reiškia vyriausį miestą, sostinę. (3) Žodis "imperial" reiškia tokį daiktą, kuris priklauso arba atitinka imperijai.

J. Malinauskui. — Informacijų apie D-rą Šliupą ir Svarauską musų redakcija nekuomet nieko neprašė. Ar ne per klaidą tamsta mus informuoji apie juos?

T. Stelmokui. — Kas tą vyrą nakties laiku kuteno, mes nežinom, tik galim užtikrinti, kad tai negalėjo but velnias, nes tokių dalykų pasauly visai nėra. "Keleivin" nedėsime.

A. Venskui. — Ačiu už pinigus ir patarimus Maikio tėvui.

G. Smetonai. — Ačiu už pinigus. "Keleivį" siuntinėsime.

S. Rimidžiui. — Anekdota gera, bet į laikraštį negalima dėt.

GRAŽIOS EILĖS, DAINOS IR BALADOS

SIELOS BALSAI

Papuošta daugeliu spalvuotų puikių paveikslų, 223 pusl. didžio, apie 150 įvairių eilių, tinkamų deklamuot viešuose susirinkimuose.

PALINKSMINS JUSŲ LAISVAS NUO DARBO VALANDAS.

Knygoje yra trijų rųšių eilės:
TAUTIŠKOS, ŠEIMINIŠKOS IR DARBININKIŠKOS.
Tai gražiausia ir turtingiausia eilių knyga lietuvių kalboje.

KAINA TIK $1.00.
Audimo apdarais $1.25.

Kiekvienas turėtų papuošti savo knygyną minėta knyga. Kiekvienas nusipirkęs tą knygą pasidžiaugs. Pinigus geriausia siųst "Money Orderiu". Popierinius galima siųsti tiesiog paprastam konverte, bet reikia aiškiai užrašyt savo ir "Keleivio" adresą ir nepamiršt prilipint už 2c. markę.

"KELEIVIS"
253 BROADWAY, SO. BOSTON, MASS.

KAS GIRDETI LIETUVOJE

(Nuo musų korespondentų ir iš Lietuvos Laikraščių.)

Dideli Gaisrai Lietuvoje.

Šiauliuose ir Mažeikiuose sudegė linų fabrikai, o Utenoj—elektros stotis.

Pereitam "Keleivio" numery buvo rašyta, kad Šiauliuose ugnis sunaikino linų fabriką "Litlin." Dabar gi pranešama, kad kitas toks pat fabrikas sudegė ir Mažeikiuose, o Utenoj sudegė elektros stotis.

Apie Mažeikių gaisrą žinios tokios:

Sausio 20 rytą Mažeikių linų apdirbimo fabrikė "Žempaklin" kilo didelis gaisras. Gaisrą gesino 4 ugniagesių komandos, bet gesinimo darbai labai sunkiai vyko, nes degė fabriko vidus, kur buvo sukrauta nemaža linų. Murai sprogus sužeisti 3 darbininkai, iš jų vienas sunkiai. Gesinimo darbus labai trukdė vandens trukumas, nes vandenį reikėjo gabenti iš už pusės kilometro esančio upelio. Fabrikas buvo gana didelis, jis priklausė pirkliui Tuvje ir Ko. Jame buvo rengiami linai eksportui. Nuostolių siekia apie pusę miliono litų.

O Utenoj buvę taip: nakties laiku, iš 22 į 23 sausio, užsidegė elektros stotis. Ugnį gesino Utenos ir iš Ukmergės pašaukti ugniagesiai.

Ugnis buvo persimetus ir trečian aukštan, kur yra malunas. Apsvilo maluno mašinos, stogas, ramsčiai, lotavai ir kitkas. Maluno savininkui, jo teigimu, esą padaryta apie 40,000 litų nuostolių.

Gaisro priežasčiai tirti ir nuostoliams apskaičiuoti sudaryta komisija, kuri jau pradėjo darbą.

Stoties savininko duomenimis gaisras padaręs apie 100,000 litų nuostolių.

ŽMOGUS, KURIS STEBINA PASVALIO VALSČIŲ.

Pasvalio valsčiuje Putrių kaime gyvena aklas žmogus, Kazys Šalučka, kuris kad ir aklas budamas, sugeba dirbti įvairius darbus. Pav., bruka linus, pina įvairius krepšelius ir tt. Šviesa jam nereikalinga. Rudenį, užėjus linaručiui, pamatysi, kad jam karštuvai ant pečių, geležinė lazdelė rankoj ir drožia jis sau į talką linų šukuoti. Nereikia jam nei palydovo. Apylinkėj jis visur vienas išvaikšto ir nepaklysta. Nuostabiausia tai, kad jis apylinkėj yra žinomas kaip vienintelis akmenskaldis. Reikia tik privesti prie akmens, o toliau viską atlieka pats, puikiausiai suranda akmens vidurį, kur skylę kalti, iškalęs parengia sprogimui, sprogus vėl sugrįžta prie akmens ir užsidegęs pypkę laukia, kad ateitum parodyt kitą akmenį.

SMARKUS MUŠIS ARDAIČIUOSE.

Šiaulėnai. Prieš Kalėdas nežinia dėl ko tai gerokai įsigėrę susimušė trys Galiniai ir ketvirtas Vargonas. Per muštynes Pabambio kaimo Br. Galiniui buvo sumušta ranka, įskilęs kaulas, o M. Galiniui sudaužyta galva (jis be sąmonės išvežtas į Šiaulių ligoninę gydyti). Nors ir šiedu Pr. Galinis su Vargonu sudaužyti, bet jiems jau teismas davė po 3 mėnesius atostogų, nors juodu sakė nebuvę užpuolikai, tik gynęsi. Daugiausia mušasi tie, kurie neskaito laikraščių.

Lietuvos Žmonės Jau Nebegauna Malkų.

Girias tautininkai išpardavė užsieniams.

"Lietuvos Ukininko" korespondentas rašo iš **Žagarės:**

Žagarė. Sausio 17 dieną Žagarėje įvyko miško varžytinės. Parduodamas miškas buvo labai varžomas. Ypatingai buvo varžoma malkinis miškas ir pagamintos malkos; buvo įvaržoma net 30—40 procentų aukščiau kainuotos sumos.

Yra ukininkų, kurie miško dar visai nėra pirkę. Miško trukumu ukininkai labai susirupinę, tuo labiau, kad ir kitose aplinkinėse girininkijose yra miško trukumas.

Kitas rašo iš **Mariampolės:**

Daugumas mariampoliečių ukininkų skundžiasi, kad negali įpirkti nei malkinės, nei statybinės medžiagos trobesiams remontuoti bei naujiems statyti.

Sueina gaspadoriai į miško varžytines, tai jiems net galva pučiasi nuo tokių pasakiškų sumų, kurias įsigena tie patys vargšai ukininkėliai. Rodos, jie nežino, kad tą išstatytą vienetą tegali tik vienas nupirkti, kurio kišeniui dar vėjas nešvilpia. Kartais taip įsismagina bevarydami, kad užsimiršta ar protą turi.

Trečias tą patį praneša iš **Vainuto:**

Kiekvienais metais su miško pirkimu Vainuto ukininkams blogai, o šiais metais dar blogiau.

Savivaldybės yra įpareiguotos ukininkams išduoti atitinkamus liudijimus, kad jiems miškas yra tikrai reikalingas ir kad tuo kelią užkirtus įvairiems vertelgoms. Bet kad ir su tokiais liudijimais miško pirkėjų varžytinių dieną yra tiek daug, kad nusiperka vos kelintas.

("L. U." nr. 4.)

NAUJAS STIKLO FABRIKAS PRADĖJO DARBĄ.

Naujai pastatytas Aleksote stiklo fabrikas "Elnias" prieš kurį laiką buvo specialios komisijos patikrintas. Fabrikas mažesnius įrengimo trukumus pašalino ankščiau nustatyto termino. Kitus įrengimų trukumus pašalins vėliau. Fabrikas jau dirba.

Fašistiškos Vestuvės.

Fašistų erštas Mussolinis veda savo brolio dukterį prie šliubo. Ji ištekėjo už grafo Teodoranni.

PAPILĖS APYLINKĖJ NĖRA VANDENS.

Papilė. Dėl sauso rudens ir dabartinio šalčio daug kam truksta šuliniuos vandens ir visą reikiamą vandenį tenka privežti iš Ventos upės. Bet Venta turi aukštus krantus ir su vandeniu išvažiavimas yra nelabai galimas. Visų patogiausias privažiavimas yra per žymaus laisvamanio Jono Montvydo sodybą Šišiškių kaime. Tai čia dauguma apylinkės gyventojų ir važiuoja vežtis vandens. Anksčiau už laisvamaniškas idėjas jis apylinkės tikinčiųjų buvo smerkiamas, taip kad ir kojos jam į savo žemę neleido įkelti. Bet dabar tikintiesiems prireikus vandens, važiuoja pro jį, ir jis niekam nedraudžia.

ŽIAURI ŽIEMA.

Šiaulėnai. Niekas nesitikėjo, kad tokia šalta ir nepastovi žiema bus, net laikraščiuos buvo rašyta, kad šįmet šilta žiema bus. Tikdeja, visas pranašystes ir praktikas šunes ant uodegos nunešė: gamtos neatspėjo niekas. Neužsalus stora sniego danga, per 1 metrą storumo, apdengė laukus. Ši žiema ypač žiauri žvėreliams ir paukščiams. Paukščiai išbadėję, ypač varnos, krinta ant žemės vos gyvos. Kurapkos ir kiti paukščiai lenda į triobas. Žvėrys, negaudami maisto laukuose, apie namus jaukus sukinėjasi. Net vilkai kai kur pasirodo. Daug kas bėdavoja negavęs malkų, neturįs kuo pasikurenti. Ateinančiais metais gal ir rugiai iššusti po sniegu: prie devynių nelaimių gal dešimtas badas prisidėti.

ŽMONĖS GRĮŽTA PRIE SKILTUVŲ.

"Lietuvos Ukininkas" praneša, kad Lietuvoje labai sumažėjo degtukų sunaudojimas. Žmonės neturi iš ko degtukų nusipirkti, tai skeliasi ugnį skiltuvais, senovišku budu. Progresas į atbulą galą.

VILKAI PUOLA ŠUNIS.

Zapyškio ir Veiverių valsčiuose vilkai puldinėją ukininkų sodybas. Ukininko Sinkevičiaus, Girininkų kaimo, Zapyškio val., ir ukininko Milčiaus, II Girininkų kaimo, Veiverių vals. vilkai šunis užpuolė ir nunešė nuo grandinių.

Radviliškis.— Šiame valsčiuje esant daug sniego, kurapkos ir kiškiai labai lendą prie žmonių gyvenamų vietų, bet negailestingi žmonės, užuot vargšams padėti, stato įvairias kilpas ir žabangas. Dabar jau išgaudė kurapkas iki vienos, vadinasi "išgelbėjo" jas nuo bado.

Pirmasis Lietuvos Geležinkelis.

Pirmasis Lietuvos valstybės geležingelis prieš 15 metu buvo nutiestas demokratinės valdžios nuo Kazlų Rudos, per Mariampolę, iki Alytaus ir Šeštokų. Lenkams atkirtus Vilniaus kraštą, Šeštokų stoty buvo palikę 6 garvežiai ir apie 3.000 vagonų, kuriuos negalima buvo naudoti, nes Šeštokų stotis su gabalėliu geležinkelio nebuvo sujungta su kitais Lietuvos geležinkeliais. Todėl nuo Kazlų Rudos stoties skubiai buvo tiesiamas geležinkelis iki Šeštokų. Geležinkelio statyba vyriausybei nedaug kaštavo, nes medžiagos atsirado pakankamai vietoje, darbus dirbo kariuomenės dalys, inžinieriams vadovaujant. Kartu Mariampolėje buvo pastatyta graži stotis. 1923 metu sausio 5 dieną įvyko geležinkelio atidarymas ir tą dieną iš Kazlų Rudos pirmą karta į Mariampolę atėjo traukinys, mariampoliečių iškilmingai sutiktas. Tą dieną atėjo išvadavimas Šeštokuose atkirstiems garvežiams ir vagonams, jau pradėjusiems rudyti.

Šitas geležinkelis turi nepaprastos reikšmės Mariampolei. Dėl jo nuo 1923 metų Mariampolėje padvigubėjo gyventojų skaičius ir miestas ekonomiškai pakilo, todėl pralenkdamas Vilkaviškį.

Dabar Mariampolės geležinkelio stotis virsta miesteliu, aplink apstatyta gražiais namais, pačioje stotyje pridygo visa eilė sandėlių ir kitų pastatų. Tai šaunus paminklas demokratinei valdžiai. O tautininkų valdžios paminklas liks tik kalėjimai.

Visiems užsieny gyvenantiems lietuviams „Lietuvos Žinios" metams tik 6 doleriai.

Norėdami palaikyti ryšius su užsieny gyvenančiais lietuviais, mes nutarėme mūsų dienraščio prenumeratą skaityti tik tiek, kiek mums apsieis ekspedicija. Todel, visus kviečiame išrašyti populiarų demokratiškos pakraipos dienraštį

LIETUVOS ŽINIOS

kuris metams tekaštuoja tik 6 doleriai, pusei metų 3 doleriai.

Jei vienai šeimai per brangu — susidėkit dviese ar trise.

Mes norime, kad „Lietuvos Žinios" būtų skaitomos viso pasaulio lietuvių

Kas atsiųs savo adresą — gaus nemokamai 1 egz. susipažinimui.

Rašyti: „Lietuvos Žinios" Kaunas, Gedimino 38. Lithuania.

Alytuje Suimta Jaunų Vagių Gauja.

Gauja susidėjo iš 9 vaikų nuo 8 ligi 15 metų amžiaus. Jie prisipažino Alytaus mieste padarę 35 vagystes.

Vaikai iš tvartų vogdavo balandžius, iš parduotuvių pinigus, saldainius, maisto produktus, batų tepalą, peiliukus ir kitokius smulkius daiktus. Iš atvažiavusių į turgų ukininkų vogdavo botagus, vadeles ir sviesta.

Turgavietėje iš prekiaujančių karabelninku vogdavo bandeles, obuolius, šerius, žaislus ir ką tik pagriebdavo. Į butus taip pat lįsdavo vogti.

Šventoriuje per atlaidus pagrobė aukų dėžutę su pinigais.

Iš vaistinių sandėlių vogdavo tuščias bonkas ir paskui vaistinėms tas bonkas pardavinėdavo. Be to, nepilnamečiai nusikaltėliai darydavo tokius šposus: iš vieno prekybininko tvarto naktį išsivesdavo arklius ir pasikinkę į roges, važinėdavosi Alytaus apylinkėse linksmindavos. Prieš aušrą arklius vėl uždarydavo į tvartus. Tais pačiais arkliais vaikai vieną sykį nuvažiavo pas vieną ukininką, vogčiomis prisikrovė iš jo daržinės šieno vežimą ir tą šieną pardavė kitam ukininkui.

Charakteringa, kad tų vaikų daugumas yra iš persiskyrusių šeimų, kurie auga be tinkamos globos ir priežiuros, skurdžiai gyvena.

Tą vaikų gaują šiomis dienomis policija išaiškino ir perdavė teismo organams.

DIDELĖ NELAIMĖ ALSĖDŽIUOSE.

Prie pat Alsėdžių miestelio gyvena pil. Justas Uznis. Aną dieną Uznis su žmona reikalais išėjo į miestelį, o grįčioje paliko lovoje bemiegančius tris mažamečius vaikus: vieną 2 metų, antrą vienerių metų, o trečią 9 mėnesių amžiaus.

Išeidami Uzniai grįčios duris užrakinę.

Uzniams iš namų išėjus jų grįčioje kilo gaisras. Gaisras kilęs nuo per daug iškurentos krosnies ir pirmiausia užsidegus lova, kurioje gulėjo vaikai. Kai Uzniai sugrįžo, pilna grįčia buvus dumų, o visi trys vaikai lovoje jau buvę sudegę.

Šis baisus įvykis sujaudino visą Alsėdžių apylinkę.

"Moterystės Sakramentas" Nieko Nereiškia.

Paėmė šliubą, katalikai skaldosi kirviais galvas.

Iš teismu praktikos matyt, kad Lietuvoje daugiausia nužudymu esti dėl šeimos nesantaikos.

Sausio 15 d. Apeliaciniai rumai, be Babravičiaus nužudymo bylos, sprendė dar vieną bylą, kuri jau pagarsėjusi kaip žmonų mainymo byla.

Biržų apskr., Daujėnų vals., Balečių kaimo gyventojas Pranas Prakapas su Emilija Čivaite labai mylėjosi, bet kaip tik paėmė bažnyčioj šliubą, tuoj pradėjo viens kita nekęsti. Petro Prakapo žmona susidraugavus su vyro broliu, Povilu Prakapu.

Toks netvarkingas Prakapų gyvenimas tęsėsi apie 16 metų, kol 1937 m. sausio 29 diena atėjo tragiškas galas. Tą dieną Prakapienė iškėlė vaišes ir į tas vaišes buvo pakviestas dar ir Prakapų kaimynas Antanas Narvydas.

Kai jau visi buvo įsigėrę, Petras Prakapas susitaręs su Narvydu mainytis žmonomis; Narvydas jau ir ėjęs prie Prakapienės. Povilas Prakapas Narvydui pavydėjo savo mylimos ir dėl to Narvydui smogė kirviu į galvą; Narvydas krito vietoje negyvas. Tuo pačiu metu, kai Povilas Prakapas mušė kirviu Narvydą, Prakapienė mažesniu kirviu daužė galvą savo vyrui Petrui. Užmušęs Narvidą, Povilas Prakapas kelis kirvio smugius dar pridėjo į galvą ir savo broliui Petrui.

Žmogžudžiai Narvydą paliko gulėti grįčioje prie durų, o Petrą paguldė į lovą ir uždegė grabnyčią, nes buvo religingi žmonės.

Apie Prakapo ir Narvydo nužudymą policijai pranešė kaimynai.

Pov. Prakapas nubaustas visą amžių, o Prakapienė 15 metų sunkiųjų darbų kalėjimo.

Uruguay'aus Lietuvių Darbininkų Socialistinės Minties Laikraštis

"Naujoji Banga"

Išeina du kartu per mėnesį. Laidžia Urug. Soc. Part. Liet. skyrius.

"NAUJOJI BANGA Suv. Valstijose ir Kanadoje kainuoja 1 doleris.

Adresas: N. BANGA
C. Paraguay No. 1480,
MONTEVIDEO. URUGUAY.

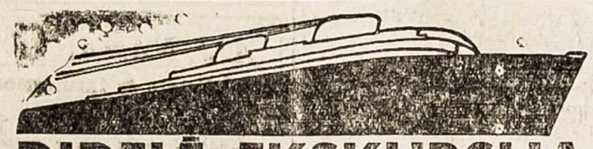

DIDELĖ EKSKURSIJA Į LIETUVĄ

Del informacijų kreipkitės į:

COSMOPOLITAN TRAVEL SERVICE
Prop. J. AMBRAZIEJUS
168 Grand St., Brooklyn, N. Y.

A. S. TRECIOKAS
314 Walnut St., Newark, N. J.

JOHN SEKYS
433 Park St., Hartford, Conn.

VIENYBE TRAVEL BUREAU
193 Grand St., Brooklyn, N.Y.

G. A. KYBA
AMERIKOS LIETUVIS
14 Vernon St., Worcester, Mass.

PETRAS BARTKEVICIUS
678 N. Main St., Montello, Mass.

PAUL MOLIS
1982 — 25th St., Detroit, Mich.

LITHUANIAN NEWS PUB. CO.
NAUJIENOS
1739 S. Halsted St., Chicago, Ill.

OHIO LITHUANIAN PUBLISHING CO. DIRVA
K. S. KARPIUS
6820 Superior Ave., Cleveland, Ohio

A. VARASIUS
206 All Nations Bank Building
1200 Carson St., Pittsburgh, Pa.

Rengia ir prižiuri
LIETUVIŲ LAIVAKORČIŲ AGENTŲ SĄJUNGA AMERIKOJE

Populiariu Ekspresiniu Garlaiviu

EUROPA

Išplauks iš New Yorko

GEGUŽĖS 3čia 1938

Greiti traukiniai prie pat laivo EUROPA Bremerhavene užtikrina patogią kelionę į Kauną ir Klaipėdą

HAMBURG-AMERICAN LINE
NORTH GERMAN LLOYD

Pažangiejie Amerikos Lietuviai!

LIETUVOS LIAUDIS IR JAUNUOMENĖ NORI ŠVIESTIS. JŲS GALITE JIEMS TAME DAUG PADĖTI.

Švietimo tikslui yra įsteigtas ir jau 14-ti metai leidžiamas Rimtas Mokslo, Literaturos ir Visuomenės Mėnesinis Iliustruotas Žurnalas **KULTURA.**

"KULTURĄ" REDAGUOJA GARBĖS PROFESORIUS P. LEONAS. Bendradarbiauja įžymiausieji Lietuvos mokslininkai, rašytojai, veikėjai, todėl "Kulturos" turinys yra rimtas, įdomus ir naudingas.

Pažangieji amerikiečiai—išrašykite savo giminėms ir pažįstamiems Lietuvoje 1937 m. žurnalą "KULTURĄ" arba ISSIRAŠYKITE JĮ PATYS, nes "KULTUROJ" rasite daug raštų, kurie įdomųs perskaityti ir Amerikoje gyvenantiems.

Be to, "KULTUROS" žurnalas 1937 m. duoda savo pilnai užsimokėjusiems skaitytojams nepaprastai vertingą dovaną—dailiai iliustruotą, įdomų įžymiojo anglų rašytojo B. SHAW Romaną **"Juoda Mergaitė Jieško Dievo."**

"KULTUROS" metinė kaina nepaprastai pigi: **Lietuvoje metams tik 16 litų, pusmečiui 8 litai. Amerikoje metams $4; pusei metų $2.**

Adresas:

ŽURNALAS "KULTURA"

ŠIAULIAI, Tilžės gat. 153, Lithuania.

KOKIUS DIEVUS ŽMONĖS GARBINO SENOVĖJE?

Knygoje aprašomi Dievai, pradedant nuo saulės garbintojų iki pat krikščionių gadynės.

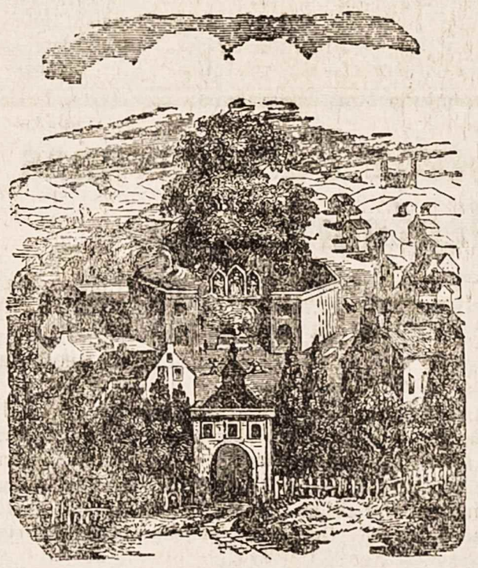

Senovės Lietuvių Žinyčia

Ypatingai dabartinės krikščionybės gadynėje kiekvienas turėtų perskaityt, nes tik tada galės aiškiai suprasti Dievo buvimą.

Knyga didelio formato, turi 271 puslapį. Kaina popieros apdarais —1.00; audimo apd.—$1.25. Pinigus galima siųsti popieriniu doleriu arba "Money Orderį". Adresuokit sekančiai:

KELEIVIS, 253 Broadway, So. Boston, Mass.

Vietinės Žinios

PETRAS RIMŠA ATVAŽIUOJA BOSTONAN.

Dailininkas Petras Rimša praneša "Keleivio" redakcijai, kad daugiau savo kurinių parodų jis Amerikoje jau nedarysiąs ir neilgai trukus atvyksiąs į Bostoną. Dabartiniu laiku jis Baltimorėj, kur buvo jo paskutinė paroda.

Jis rašo:

"Su parodomis jau baigta. Kad jomis vėl nesusigundyčiau, bareljefų rėmus sunaikinau, statulų papėdes išmečiau, o kurinius išsiunčiau bagažu Švedų-Amerikos Limijon New Yorke apsaugai.

"Baltimorėje paroda praėjo gana pasekmingai. Lankytojų buvo nemaža ir gavau gražių aprašymų vietos anglų spaudoje. Miesto majoras iš savo žinioje esamų piniginių sumų paskyrė parodos katalogo išleidimui 150 dolerių. Marylando Institutas savo puikių rumų salėse nemokamai davė parodai vietą, šviesą, patarnavimą ir da už bagažo transportą apmokėjo. Vietos lietuviai irgi parodą visokeriopai rėmė."

Baigdamas savo laišką, p. Rimša priduria: "Aš jau Amerikoj laukti ilgiau negaliu. Pailsau ir suvargau čia bebudamas. Laukiu poilsio."

Visiems bostonieči a m s duoda daug labų dienų.

Bostone musų dailininkas yra išgyvenęs ilgoką laiką ir apie porą sąvaičių čia turėjo savo kurinių parodą International Instituto patalpose. Tos parodos metu kai kurie lietuvių veikėjai čia sumanė nupirkti "Artoją," stambiausį ir puikiausį p. Rimšos kurinį, ir pastatyti ji Bostono Fine Arts Muziejuje, kaip paminklą šios kolonijos lietuviams. Buvo tai labai gražus sumanymas, tik labai gaila, kad iki šiol da už tą kurinį nėra p. Rimšai atlyginta. Buvo susidaręs ir komitetas pinigų sukėlimui, bet ar sukėlė kiek nors, neteko girdėti.

Dabar, kaip matome iš p. Rimšos laiško, jis jau pasiryžęs grįžti Lietuvon ir pinigai jam reikalingi. Taigi žmonės, kurie paėmė iš jo "Artoją" ir žadėjo jam už tai atlyginti, turėtų pasirupinti, kad p. Rimša neišvažiuotų iš Bostono nuskriaustas.

Raudonojo Kryžiaus greitosios pagalbos pamokos.

Mus prašo pranešti, kad Patricko F. Gavino vakarinėj mokykloj, kuri randasi prie Dorchester streeto, pa-nedėlio ir ketvergo vakarais yra duodamos Raudonojo Kryžiaus greitosios pagalbos nemokamos pamokos. Kas tą kursą užbaigs, gaus ir Raudonojo Kryžiaus liudymą. Įsirašyt galima panedėlio, utarninko ir ketvergo vakarais nuo 7:30 iki 9:30. Mokėt nereikia nei cento. Pamokose mokinama, kaip aprišti žaizdas ir suteikti kitokią greitąją pagalbą nelaimei ištikus. Tas svarbu žinoti motinoms.

Mykolas Girnius išėjo iš Quincy ligoninės.

Pereitą sąvaitę "Keleivio" redakcijon buvo užėjęs Mykolas Girnius, lietuvis jurininkas, kuris 27 gruodžio buvo sunkiai sužeistas automobiliaus nelaimėj. Jis tuomet su kitais jurininkais važiavo iš Bostono į Quincy, kur stovėjo jo laivas. Automobiliui lekiant apie 80 mylių į valandą, įvyko baisi katastrofa. Vežikui buvo visai nutraukta galva, vienas pasažieris sutriuškintas mirtinai, o du kiti sunkiai sužeisti. Girnius atsipeikėjo tik ligoninėj. Jam buvo nulaužta viena ranka ir sulaužyta krutinė, bet kaip stiprus vyras, tai pasveiko, nors dirbti da negali. Pasiėmė "Keleivį" nuvažiavo į jurininkų ligoninę Chelseaje.

Du Stoughtono lietuviai kandidatuoja į miesto valdybą.

Stoughtono miestely, netoli nuo Bostono, yra graži lietuvių kolonija ir du lietuviai dabar išstatė savo kandidaturą į miesto rinkimus, kurie įvyks 21 vasario.

Franas Viltrakis kandidatuoja į miesto finansų komisiją, o Vincas Strimaitis —į selektmanus.

Todėl visi Stoughtono lietuviai, kurie gali balsuoti, turėtų neužmiršti rinkimų dienos; visi turėtų atiduoti savo balsus už Franą Viltrakį ir Vincą Strimaitį.

Lietuvis pilietis.

Radio programa.

Vasario 20, per stotį WORL, 920 kilocycles, 9:30 valandą ryte įvyks Lietuvos 20 metų nepriklausomybės minėjimo programa. (1) Amerikos Legijono Stepono Dariaus Posto Benas iš South Bostono; (2) Gabijos Choras iš South Bostono po vadovyste S. Pauros; (3) Kalbėtojas iš Brooklyno.

Po programos prašome parašyt laiškelį ar atvirutę į stotį WORL, Lithuanian Program, Myles Standish Hotel, Boston, Mass., pareikšdami savo įspudžius. **Steponas Minkus.**

PIRMA RADIO PROGRAMA IŠ BOSTONO Į LIETUVĄ.

Vasario 22-rą, Washingtono Dienoj, nuo 1:15 iki 2:00 popiet Bostono laiku ir 12:15 Chicagos laiku, bus transliuojama programa iš Bostono į Lietuvą, pirmu kartu minėti Lietuvos Nepriklausomybės 20 metų sukaktį. Naujos Anglijos publika girdės šią programą per WORL stotį 920 kilocycles, o kitos valstijos Amerikoje, o kitos šalys kaip Lietuva, Kanada ir bet kuri, galės pasiekti šitą programą per "short ware" stotį WIXAL, 15.25 megocycles.

Programoj dalyvaus Amerikos lietuvių jaunimas. Pakviestas pagarsėjęs Franklin Vyrų Choras iš Brocktono, kuriam vadovauja Adolfas Krušas, taipgi "Šešios Birutės" vadovaujant Valentinai Minkienei. Solistė bus populiari Worcesterio dainininkė Julija Metrikaitė. Jaunas, talentingas smuikininkas Longinas Buinis. Adv. Antanas O. Šalna kalbės lietuvių ir anglų kalbose. **Rep.**

Pabrangins vandenį.

Naujas Bostono majoras Tobin pareiškė, kad namų savininkai turės daugiau mokėt už vandenį, nes miesto politikieriams reikia vis daugiau ir daugiau pinigų. Miesto išlaidų šįmet busią $81,000,000.

Concordo pataisos kalėjime anądien 300 kalinių pakėlė riaušes ir norėjo išsilaužti laisvėn. Sako, jis negali pakęsti biauraus kalėjimo maisto.

OLD-TAIMERIŲ ŠOKIAI.

Rengia Dorchesterio Lietuvių Piliečių Kliubas, pėtnyčioje, Vasario-Feb. 18 d., nuo 7 vakare, Emery salėje, 1436 Dorchester ave., Dorcheseryje, prie Fields Corner. Bus gera muzika, gries senoviškus ir naujoviškus šokius, ir nei vienas neišskęs neapsisukęs. Todėl kviečiame visus, senus ir jaunus atsilankyti. Turėsite tiek linksmybių, kokių niekad da nesate turėję. Įžanga tik **25 centai** ypatai, už kuriuos gausite ir išsigert. Kviečia **Rengėjai.**

Stepono Dariaus benas dėkoja už aukas.

Stepono Dariaus Posto Nr. 317 Benas šiuomi nuoširdžiai dėkoja sekantiems musų geradariams, kurie aukavo į beno naujų uniformų fondą:

Dešimtį dolerių aukavo Barney Petruškevičius; po penkis dolerius aukavo Jonas Beleckas, Leonas Švagždys, Jonas J. Romanas; po du doleriu aukavo Juozas M. Dilis, Stanley Beleskas, Dr. Landžius Seymour, Klemensas Sabetskis, Jurgis Ulevičius; po vieną doleri aukavo Antanas Peldžius, Antanas Samalis, Jonas Pozark, Walter Gedvilas, Povilas Bushman. Išviso $40.00.

Visiems aukavusiems esame labai dėkingi ir jų duosnumo neužmiršime.

Stepono Dariaus Posto
Jonas Pavydis, pirm.
J. J. Roman, vedėjas

Nori pakelti gazo kainą beturčiams.

Bostono gazo kompanija kreipėsi į atatinkamas įstaigas, kad leistų jai pakelti gazo kainas. Kad įtakingi žmonės tam nesipriešintų, ji žada turčiams, kurie daug gazo išvartoja, kainas numažinti, o biedniems žmonėms, kurie mažai jo išvartoja, kainą pakelti. Ar tas begėdiškas planas praeis, da nežinia.

Ant Shawmut ave. pereitą subatą nežinia kas pašovė Napoleoną Hovnamianą, kuris sakosi "visam pasauly neturįs nei vieno priešo."

Brighotono Kliubas atpirko svetainę.

Brighotono Lietuvių Piliečių Kliubas atpirko buvusį Brighotono Lietuvių Tautišką Namą, kurį bankas buvo atėmęs iš lietuvių už morgičių. Dabar Kliubas nusitarė pradėt smarkesnį veikimą kad išlaikius lietuvių namą. Board direktoriai vasario 9 susirinkime, nutarė duot kambarį namo patalpose jaunimui, kuris lavinsis sporte ir turės kitokių pasilinksminimų. George Washington Dienoje Kliubas rengia bankietą su programa ir prakalbomis. O vėliau bus šokiai prie geros muzikos.

K. J. W.

JUBILIEJINIS BANKIETAS

20 metų sukaktuvės, Lietuvių Moterų Apšvietos Pašalpinės Draugijos, nedėlioje, Vasario 20 d., nuo 6 vakaro, Lietuvių Salėje, E ir Silver streets, South Bostone. Bus puiki programa, kalbės adv. ponia Z. Šalnienė ir daug kitų. Dainuos p-lė M. Senukevičiutė, puiki muzika, garbei tų narių, kurios nemė pašalpos per 20 metų. Prašome atsilankyti visus, busite patenkinti.

Kviečia **Apšvietos Draugija.**

Štoras Išsirandavoja.

310 DORCHESTER ST., prie kampo Old Colony Avenue, So. Bostone. Tinkamas bučernei, nes per ilgus laikus ten bučernė buvo. Apgyventa lietuvių ir lenkų. Kreipkitės: (8)
JOHN VARNAS
6 Trimount Place, So. Boston.

Kas mylėtų gyvent kartu

Puikus 6 kambariai, apšildyti ir fornišiuoti. Kurie nori, gali vartot savo fornišius. Pamatyt gali bile laiku. MRS. MARCELIONIS. (7
38 Belfort street, Dorchester.

ATIDARO NAUJĄ ČEVERYKŲ ŠTORĄ.

Juozapas G. Pečiulis, gerai žinomas So. Bostono lietuviams, atidaro Naują Čeverykų Štorą, po num. 447 **Broadway,** South Bostone. Pas jį galėsite gauti čeverykų visai savo šeimynai. OVER GLOBE čeverykus ir kitų žymių išdirbysčių vyrams ir augantiems vaikinams. **Moterims Arch Čeverykai** vėliausių pavasarinių madų ir didelis pasirinkimas. Taipgi ir vaikučiams čeverykučių. Atidarys vasario 19. Visi lietuviai užeikit pas J. Pečiulį, 447 Broadway.

Susipažinimo šokiai.

Rengia trys Cambridge'aus draugijos, Lietuvos Duktėrų ir Sunų, Lietuvos Sunų ir Lietuvos Jaunuomenės Dr-ja. Šokiai bus vasario 21, R. Stašio svetainėje, 163 Harvard st., Cambridge. Grieš Longino Buinio orkestra iš septynių muzikantų. Dalyvaukime visi, susipažinkime, susidraugaukime, ir visi turėsime daug smagumo. **Komitetas.**

GAUKITE
Permanent Wave
su moderniškomis mašinomis.
Gražiausias Sugarbaniavimas
CASPERS BEAUTY SALON
83 L STREET, arti 4-th Street,
SOUTH BOSTON, MASS.
Tel. SOU 4645

PRANEŠIMAS
Automobilistams
Atidarau automobilių taisymo vietą. Esu patyręs tame darbe per 25 metus ir taisau visas automobilių dalis. Kainos mano labai prieinamos. Darbas gvarantuotas. Turint ką nors pataisyt ar panaujint, kreipkitės pas
STEVE'S AUTO REPAIR SHOP
565 E. 8-th Street.
SOUTH BOSTON, MASS.
Tel. dieną ir naktį SOU 4233
CHARLES NEWMAN.

GEO. C. STUKAS
FOTOGRAFAS
DARO Portretų, Vestuvių, Grupi Paveikslus.
PADIDINA IR INFREMUOJA Paveikslai Aukštos Rušies.
453 Broadway,
SOUTH BOSTON, MASS.

NORWOODE STUDIA
681 WASHINGTON STREET
NORWOOD, MASS.
Galima susitarti telefonu:
Norwood 0242

Martin Walulis
FURRIER
PASIUVAM KAILINIUS, KOTUS, KEIPUS, MAFFIE.
Pigiau negu pirktumėt mieste.
Priimam priežiurai (storage) už 2 nuošimčiu nuo daiktų vertės.
1854 DORCHESTER AVE.,
Arti Ashmont Stoties
DORCHESTER, MASS.
Tel. TALbot 5208.

A. J. NAMAKSY
Real Estate & Insurance
414 W. BROADWAY,
SOUTH BOSTON, MASS.
Office Tel. So. Boston 0948.
RES. 251 CHESTNUT AVE.,
Jamaica Plain, Mass.
Res. Tel. Jamaica 1028-M.

LITHUANIAN FURNITURE CO.

APDRAUSTI PERKRAUSTYTOJAI.
(Insured Movers)
Perkraustom čia pat ir į to limas vietas.
Saugi priežiura, kaina prieinama.
326 BROADWAY,
SO. BOSTON, MASS.
Tel. SOUth Boston 4618

APTIEKA
Mes užlaikome visokių Vaistų ir Gyduolių. Nuo Patrukimo, Kosulio, Nusilpnėjimo Strėnų, Kraujo Valymo, Reumatizmo, Slaptingų Ligų. Taip-pat visokių Žolių, Lapelių ir Dielių iš Lietuvos, ir Kalvarijiškio Medicinos Vyno. Musų aptiekoje geriausias patarnavimas ir teisingas patarimas. Vaistus nusiunčiam ir per paštą. Atminkite musų adresą.
H. Cabit (Reg. Aptiek.)
100 DORCHESTER STREET
SOUTH BOSTON, MASS.
Tel. So. Boston 2629, 2173 ir 2799

Tel. TRObridge 6330
Dr. John Repshis
(REPŠYS)
LIETUVIS GYDYTOJAS
Valandos: 2-4 ir 6-8
Nedėliomis ir Šventadieniais nuo 10 iki 12 ryto.
278 HARVARD STREET
kamp. Inman st. arti Central sky.
CAMBRIDGE, MASS.

Telefonas 21324
MEDICINOS DAKTARAS
C. J. MIKOLAITIS
Valandos: nuo 2 iki 4 po pietų, nuo 7 iki 8 vakare.
197 SUMMER STREET,
LAWRENCE, MASS.

Tel. 28624 Gyv. 31132
Dr. Joseph A. Gaidis
OPTOMETRISTAS

Valandos: 9 iki 12
nuo 2 iki 5,
nuo 7 iki 9.
Seredom 9 iki 12
ir susitarus.
AKIŲ DAKTARAS
Ištaiso defektuotas akis ir tinkamu laiku sugrąžinu šviesą. Išegzaminuoju ir priskiriu akinius.
114 Summer Street,
LAWRENCE, MASS.

Tel. SOUth Boston 2660
DAKTARAS
A. L. KAPOCIUS
LIETUVIS DENTISTAS
VALANDOS: Nuo 9 iki 12 dieną
Nuo 2 iki 9 vak.
Subatom iki 5 p.p.
NEDĖLIOMIS:
iki 1 v. po pietų tik susitarus.
SEREDOMIS iki 12 dieną
Ofisas "Keleivio" name.
251 Broadway,
tarp C ir D street
SO. BOSTON, MASS.

DR. G. L. KILLORY
60 SCOLLAY SQUARE, Room 2
BOSTON. Telef. Lafayette 2371
arba Somerset 2044-J
SPECIALISTAS KRAUJO INKST
IR NERVŲ LIGŲ.
Val. nuo 9 ryt. iki 7 vak. kasdien
Nedėliom, nuo 10 ryto iki 1.

LIETUVYS
OPTOMETRISTAS

Išegzaminuoju akis, priskiriu akinius, kreivas akis atitiesinu ir abblyopiškose (aklose) akyse sugrąžinu šviesą tinkamu laiku.
J. L. PAŠAKARNIS, O. D.
447 Broadway, So. Boston, Mass.

Tel. University 9466
Dr. Susan Glodienes-Curry
LIETUVĖ DENTISTĖ
VALANDOS: 9-6 ir 7-9.
678 Massachusetts Ave.,
(PRIE CENTRAL SKVĖRO)
CAMBRIDGE, MASS.

PASITARKIT SU
GERU DAKTARU

Norint išsigydyt nuo vi kių kraujo, nervų, odos kroniškų ligų. Kurie kenč nuo reumatizmo, žaizd ulcerio, kancerio, tumor arba nuo bile odos ar g vos odos ligų, reikia pa tarti su juom tuojaus. Žinokite, paaiškinimas ir patarnavimas visi per šį mėnesį duodamas dovanai.
DR. GRADY 327 Tremont BOSTON
Valandos: Utar., Ket., Sub. 10—12 ryte, nuo 2—5, nuo 7—8
Nedėliom tik nuo 10—12.

BAY VIEW MOTOR SERVICE
Telephone
So. Boston 1058
STUDEBAKER AUTOMOBILIŲ IR TROKŲ AGENTURA.
Kainos Stebėtinai Pigios.
Dideli pagerinimai ir Hydraulic Brekais.
Taipgi taisome Automobilius ir Trokus visokių išdirbysčių.
Peter Trečiokas ir Joe Kapočiunas — savininkai.
Taisymo ir demonstravimo vieta:
1 HAMLIN STREET
Kamp. East Eighth St.
SO. BOSTON, MASS.

UŽGAVĖNIŲ METINIS BALIUS
Rengia Dorchesterio SLA. 359 kuopa,
SUBATOJ, 26 FEBRUARY-VASARIO, 1938 M.
LIETUVIŲ SALĖJ, E ir Silver St., SO. BOSTONE
Prasidės 7:30 vakare.
Linksmintis galėsime dvejose svetainėse.
AL STEVENS Radio orkestra gros virsutinėje, o apatinėje gros JAUNUOLIŲ ORKESTRA.
3 gražios dovanos skiriamos prie įžangos. Bus gardžių gėrimų ir įvairių užkandžių užtektinai.
Tai bus tikras UŽGAVĖNIŲ BALIUS, kviečiame jaunimą ir suaugusius atsilankyti, čia bus linksma ir smagu visiems susitikti.
ĮŽANGA tik 25c. SLA. 359 DORCHESTERIO KP.

Parodyk Į
PICKWICK ALE

Tai yra
Ženklas Kokybės!
Iš Krano ir Buteliuose
Brewed by HAFFENREFFER & CO., Inc., Boston, Mass., *BREWERS SINCE 1870*

Geras Patarnavimas Neužmirštamas.
Mano tėvas pardavė jusų tėvams 27 metai atgal, LAIKRODŽIUS, ŽIEDUS IR KITUS AUKSINIUS, AUKSUOTUS IR SIDABRINIUS DAIKTUS.
Pabaigus man mokslą išsimokinau taisyt laikrodžius, tai atidarėm mes Krautuvę.
Tėvas pasakė man: Patarnauk žmonėm teisingai, parduok geriausius daiktus, pats nesigirk, tegul žmonės tave giria. Aš taip ir darau.
Parduodu **Geriausius Laikrodžius** Waltham, Elgin ir Hamilton. **Geriausius Šaldytuvus** — Frigidaire, General Motors išdarbio. **Geriausias Valymo Mašinas, Geriausius Skalbtuvus.**
TAISOM Laikrodžius, Žiedus, Akinius. Perdirbam iš senų madų į moderniškus. Darbą gvarantuojam.
Duodam ant lengvų išmokėjimų.
ROLAND KETVIRTIS & CO.
322 BROADWAY, SO. BOSTON, MASS.
Tel. SOUth Boston 4649