KELEIVIS
DARBO ŽMONIŲ LAIKRAŠTIS
Prenumerata metams:
Amerikoje $2.00
Pietų Amerikos Valstybėse, Kanadoje ir kitur $3.00
Prenumerata pusei metų:
Amerikoje $1.25
Kanadoje ir kitur už Suvienytų Valstijų $1.50
Apskelbimų kainų klauskit aišku. Kreipiantis su kokiais nors reikalais adresuokite:
KELEIVIS
253 Broadway, So. Boston, Mass.

KELEIVIS

THE TRAVELER — — — — — — — — — LITHUANIAN WEEKLY

KELEIVIS
LITHUANIAN WEEKLY
Represents over 75,000 Lithuanians in New England, and about 1,000,000 in the United States.
THE BEST ADVERTISING MEDIUM
Advertising Rates on Application.
KELEIVIS
253 Broadway, So. Boston, Mass.

NO. 11 | Keleivio Telefonas SOUth Boston 3071 | SO. BOSTON, MARCH-KOVO 16 D., 1938 M. | "Entered as Second Class Matter" February 23, 1905, at the Post Office at Boston, Mass., under the Act of March 3, 1879 | Keleivio Telefonas SOUth Boston 3071 | METAI XXXIII

Vokietijos Militaristai Nuvertė Austrų Valdžią

APIE 2,000 VALDININKŲ AREŠTUOTA.

Austrija prijungta prie Vokietijos. Francuzai gelbės Čekoslovakiją.

Vokietijos militaristai pereitą sąvaitę įsiveržė Austrijon, nuvertė jos valdžią, valdininkus sugrudo į kalėjimus ir paskelbė, kad Austrija, kaip valstybė, nustoja gyvavus. Ji prijungiama prie Vokietijos. Dabar bus viena armija, vieni pinigai, viena tvarka ir vienas "tautos vadas"—Hitleris.

Šitas Vokietijos nacių žygis sukrėtė Europą iki jos giliausių pamatų. Niekas nesitikėjo, kad Hitleris dabar puls Austriją, nes vos tik kelios dienos jisai užtikrino Austrijos premjerą Šušnigą, kad Vokietija "garantuojanti" Austrijos nepriklausomybę.

Gavęs šitokią "garantiją," Šušnigas pradėjo ruošti plebiscitą, kad Austrijos gyventojai patys nubalsuotų, ar jie nori nacių valdžios Austrijoj, ar ne. Ir kai tik tas balsavimas turėjo įvykti, Hitleris pakėlė protestą ir pareikalavo, kad plebiscitas butų tuojaus atšauktas. Šušnigas da nespėjo duot atsakymą, kaip Vienoje nusileido Vokietijos karo lėktuvas ir ginkluoti naciai pristatė Šušnigui Hitlerio ultimatumą, kad jis tuojaus rezignuotų ir užleistų valdžią Austrijos naciams. Šito neišpildžius, 300,000 vokiečių kareivių su tankais ir orlaiviai tuojaus užimsią Austriją.

Bet hitlerininkai nelaukė net pakol Šušnigas rezignuos. Jau tą patį vakarą 1,000 vokiečių kareivių, susėdė į šarvuotus trokus, įsiveržė Austrijon.

Matydamas, kad priešintis butų bergždžias darbas, Šušnigas paskelbė rezignaciją ir paliko Austriją naciams. Kur jis yra dabar, tikrai nežinia. Vieni sako, kad jis pasprukęs Vengrijon, o kiti tvirtina, kad naciai jį sučiupo ir uždarė kalėjiman. Iš viso jie suėmę jau apie 2,000 buvusių Austrijos aukštų valdininkų. Buvęs Austrijos prezidentas Miklas irgi esąs areštuotas.

Visa tai įvyko tuo laiku, kai kitos Europos valstybės buvo užimtos savo bėdomis. Sovietų Rusija šaudė savo valstybės kurėjus, o Francuzijoj visai nebuvo valdžios, nes Chautemps'o kabinetas buvo rezignavęs, o naujoji vyriausybė da nebuvo suorganizuota. Gi Anglija buvo tik ką pašalinus savo prieš-fašistinį užsienio reikalų ministerį Eden'ą ir buvo bepradedanti su Mussoliniu ir Hitleriu derybas "Europos taikai stiprinti." Todėl nebuvo kas galėtų greitai šitam smurtui pasipriešinti.

Reikia pasakyti, kad Austrija buvo taip pat fašistinė valstybė, kaip ir Vokietija, bet Austrijos fašistai yra Romos katalikai ir todėl nenorėjo dėtis prie Vokietijos, kur katalikybė yra persekiojama. Tiktai protestonai fašistai Austrijoj stojo už Hitlerį. Taigi jie dabar ir areštuoja "popiežiaus" fašistus.

Nuvažiavęs Austrijon Hitleris išrėžė prakalbą, kad dabar "jokia spėka pasaulyje nepajudins Vokietijos." O generalas Goeringas pridurė, kad jeigu kas dabar mėgins atsistoti Vokietijai skersai kelio, tai bus sudaužytas vokiečių kanuolėmis. Ir jis davė suprasti, kad sekantis žygis busiąs į Čekoslovakiją.

Bet Čekoslovakija atsakė, kad ji nepasiduos. Už Čekoslovakiją stoja ir Francuzija. Socialisto Bliumo sudarytoji nauja Liaudies Fronto valdžia jau pareiškė, kad jei Vokietija žengs da nors vieną žingsnį toliau, tai bus karas.

Austrijos užgrobimas buvo labai skaudus moralis smugis reakcinei Anglijos valdžiai, kuri taip negražiai pataikavo Vokietijos fašistams, sakydama, kad su jais galima susitaikyti ir užtikrinti Europai taiką. Kai tik Anglijos atstovas Halifax nuvyko Berlynan tartis apie "taiką," naciai tuojaus pagrobė Anstriją. O kai Londonas pareiškė dėl to protestą, tai Berlynas atsakė: "Nekiškit savo nosies. Austrija yra musų reikalas."

Gavusi nuo fašistų per nosį, dabar Chamberlaino valdžia jau sako, kad prieš Vokietijos jėgą Anglija turi statyt savo jėgą. Reikia, girdi, kuo greičiausia didint karo laivyną ir reikia įvesti visiems Anglijos piliečiams privalomąją kariuomenės tarnybą.

Senai jau Anglijos valdžia nebuvo atsidurusi tokioj kvailoj padėty, kaip dabar.

LENKAI PAKILĘ PRIEŠ LIETUVĄ.

Vilniaus krašto pasieniu jau vyksta susirėmimai.

Kovo 15 dieną Londone gauta iš Vilniaus žinių, kad Lietuvos-Lenkijos pasieniu jau prasidėjo mušiai ir iš abiejų pusių pradėta skubiai koncentruoti ginkluotos spėkos. Lenkijoj tautiniai fašistai ruošia dideles demonstracijas prieš Lietuvą ir reikalauja, kad Lenkijos armija tuoj eitų ir užimtų Kauną. Žinios priduria, kad šį antradienį, 15 kovo, Varšuva jau žadėjo siųsti Lietuvai ultimatumą.

LONDONE DIDELĖS DEMONTSRACIJOS.

Londone paskutinėmis dienomis eina didelės demonstracijos. Gatvėse renkasi tukstantinės minios ir šaukia: "Šalin fašizmą!" "Šalin Chamberlainas!" Chamberlainas, tai dabartinis Anglijos ministerių kabineto pirmininkas, kuris mėgino sudaryti sąjungą su fašistinėmis valstybėmis prieš Sovietų Rusiją.

Vitaitis ir Vinikas--- Smetonos "Kavalieriai."

Lietuvos fašistų organas "L. Aidas" padarė kai kuriems Amerikos lietuviams daug nesmagumo. Jis pranešė, kad šiomis dienomis Smetona apdovanojęs medaliais "Tėvynės" redaktorių **p. Vitaitį** ir SLA. centro sekretorių **p. Viniką.** Dabar pp. Vinikui ir Vitaičiui bus sarmata ir akis parodyti lietuvių tarpe. Juk visi juos pirštais badys ir Smetonos "kavalieriais" vadins.

Be to, labai įkirion padėtin pastatoma ir SLA. Pildomoji Taryba, nes prieš ją dabar kįla klausimas, kaip į tuos medalius reaguoti. Juk Susivienijimas yra nepolitinė ir nepartinė organizacija, taigi aišku, kad jos tarnautojai nei viršininkai negali but fašistinės diktaturos medalių nešiotojai. Jeigu pp. Vinikas ir Vitaitis viešai tų medalių neatmes, tai Pildomoji Taryba turėtų pareikalauti, kad jiedu tuoj iš SLA. centro rezignuotų.

Ispanijos Maištininkai Skelbia Laimėjimus.

Ispanijos respublikos priešai, matyt, susilaukė daugiau pagalbos iš Italijos ir Vokietijos fašistų, nes paskutinėmis dienomis jie pradėjo smarkiai pulti demokratinės respublikos gynėjus ir giriasi "dideliais laimėjimais." Šį panedėlį jie paskelbė jau prasilaužę per Aragono apsaugos linijas ir paėmę Alcanizą. Tuo budu jiems belieka jau tik 50 myliu iki Viduržemio juros pakraščio. Jeigu jiems čia pavyktų juros pakraščio pasiekti, tai lojalistų Ispanija butų perskelta pusiau. Respublikos gynėjams tuomet butų daug sunkesnė kova su priešu.

OGPU VIETĄ UŽĖMĖ NKVD.

Slaptoji Sovietų Rusijos policija iki šiol buvo rašoma keturiomis raidėmis — OGPU. Tai buvo inicialai keturių žodžių: "Objedinionnoje Gosudarstvennoje Političeskoje Upravlenije" (Jungtinė Politinė Valstybės Valdyba).

Dabar skaitom telegramose, kad tos OGPU pareigas atlieka jau NKVD. Tai bus, kaip rodos, pirmutinės raidės žodžių "Narodnyj Komissariat po Vnutrennym Dielam" (Liaudies Taryba Vidaus Reikalams).

Tai jau trečias slaptosios policijos vardo keitimas. Iš pat pradžių buvo "črezvyčajka," arba VČK.

PATARIA AMERIKAI NESITRAUKT IŠ FILIPINŲ.

Filipinų komisijonierius McNutt pasakė Washingtone, kad ši šalis neprivalo klausyti tų filipiniečių, kurie reikalauja sau "nepriklausomybės." Jeigu mes duosime Filipinams nepriklausomybę, jis sako, tai tenai prasidės kruvinos piovynės ir galų gale Filipinai atsidurs Japonijos rankose.

Mussolinis Siunta Prieš Hitlerį.

Gali suirti visa "Romos-Berlyno ašis."

Iki šiol fašistai sakydavo, kad vienybė tarp Romos ir Berlyno, tai ašis, apie kurią turi suktis visa Europos politika. Bet dabar išrodo, kad šita "Romos-Berlyno ašis" gali suirti, nes Hitleris biauriai apgavo savo mokytoją Mussolinį. Pastarasis žiurėjo į Austriją kaip Italijos kasnį, o tuo tarpu tą kasnį prarijo Hitleris. Nors oficialiai Mussolinis Hitlerio žygį "sveikina," bet ištikrųjų jisai griežia dantimis ir siunta piktumu.

Sakoma, jog tas plebiscitas, kurį Šušnigas norėjo pravesti Austrijoj, leisdamas žmonėms pasisakyti, ar jie pritaria Hitlerio nacizmui, buvęs sugalvotas paties Mussolinio. Italijos diktatorius pakurstęs Šušnigą pravesti tokį balsavimą, kad parodžius Hitleriui, jog Austrijos katalikai nacizmo nenori. Bet Hitleris nelaukė, kol toks balsavimas įvyks. Jis tuoj įsiveržė Austrijon, nuvertė Šušnigo valdžią ir paskelbė, kad Austrija dabar lieka Vokietijos dalis.

Manoma, kad Italija dabar gali padaryti sąjungą su Anglija ir Francuzija prieš Vokietiją. Jeigu taip įvyktų, tai "Romos-Berlyno ašis" ištikrųjų butų sunaikinta.

POPIEŽIUS ŠAUKIASI Į HITLERĮ.

Šį panedėlį popiežius atsišaukė į Hitlerį, kad jis nepersekiotų Austrijos katalikų, kurių tenai esą 6,000,000. Kai popiežiaus bernas Dollfussas 1934 metais kanuolėmis griovė Vienos socialdemokratų namus, tai popiežius netik neprotestavo, bet prisiuntė tam žmogžudžiui medalį. Bet jis nenori, kad Hitleris padarytų tą patį jo katalikams.

TRYS SOVIETŲ GENEROLAI NEMALONĖJ.

Amerikos laikraščių korespondentai praneša iš Maskvos, kad Stalino valdžios nemalonėn patekę da trys aukšti armijos valdininkai. Vienas jų esąs maršalas Jegorovas, vyriausis Raudonosios Armijos vadas, kitų dviejų pavardžių dar nesą galima skelbti.

TROCKIS NEŽUDYTŲ STALINO.

Trockis Meksikoj sako, jog Stalinas be reikalo giriasi, kad 1918 metais Bucharinas norėjęs nužudyt jį ir Leniną. Tokio tikslo Bucharinas negalėjęs turėti, nes Leniną jis mylėjęs "kaip vaikas motiną," o Stalinas tuomet buvęs "tokia menka figura," kad žudyti jį nebutų buvę jokio tikslo.

PAINFORMAVO WASHINGTONĄ, KAD AUSTRIJOS JAU NEBĖRA.

Vokietijos ambasadorius Hans Dieckhoff šį panedėlį formaliai painformavo Washingtoną, kad Austrijos valstybės jau nebėra. Ji esanti prijungta prie Vokietijos ir nuo šiol skaitysis kaip Vokietijos dalis.

Kunigui Įdėjo Negyvo Žmogaus Akį.

Associated Press žinių agentura iš San Francisco, kad šiomis dienomis tenai buvo padarytas tikras stebuklas, tik ne kunigas jį padarė, bet medicinos daktaras kunigui. Kunigas Antonio Santandreu buvo netekęs regėjimo. Jisai lankė visokias "stebuklingas" vietas ir meldėsi, bet, žinoma, tas nieko negelbėjo. Galų gale vienas chirurgas pasiulė įdėti jam kito žmogaus akį. Kadangi iš gyvųjų niekas neatsirado, kas norėtų savo akį kunigui paaukoti, tai daktaras panaudojo umai mirusio žmogaus akį. Operacija pavyko ir kunigas jau galįs matyt. Nors jo regėjimas nesąs labai aiškus, tačiau jis galįs matyti šviesą, judančius daiktus ir galįs net spalvas atskirti vieną nuo kitos.

Na, o tegul gi šitokį stebuklą pamėgina padaryti koks nors kapucinas!

AR ATVAŽIUOS VOLDEMARAS?

Sandariečių organas praneša, kad tuli chicagiečiai nori pakviesti Amerikon Voldemarą, kaip tikrąjį tautininką, kad jis papasakotų čia jiems apie Lietuvą.

Žinoma, Voldemaras galėtų papasakoti amerikiečiams įdomių dalykų. Pavyzdžiui, jis galėtų paaiškinti, kaip jis planavo su hitlerininkų pagalba nuversti "tautos vadą" Smetoną, ir kaip Smetonos žvalgyba sučiupo jį už apykaklės ir uždarė dvylikai metų į "tautišką džėlą."

Bet klausimas, ar jis norės apie tokius dalykus pasakoti? Antras klausimas, ar norės jį Smetona išleisti?

ŽYDŲ KONGRESAS ŠAUKIASI Į TAUTŲ LYGĄ.

Pasaulio Žydų Kongreso pildomoji taryba Ženevoj atsišaukė į Tautų Lygą ir visas civilizuoto pasaulio valdžias, prašydama pavartoti savo įtaką užtarimui Austrijos žydų, kuriuos hitlerininkai jau pradėjo mušti.

SUSTOJO "ECHO DE PARIS."

Ėjęs per 50 metų, pereitą sąvaitę užsidarė "L'Echo de Paris," vienas didžiųjų Paryžiaus dienraščių. Jis neteko skaitytojų dėl savo reakcinės pakraipos. Jis buvo tiek sujuodašimtėjęs, kad piestu stojo prieš Francuzijos karo sutartį su Sovietų Rusija.

SUSEKTA SĄMOKSLAS PRIEŠ KUBOS VALDŽIĄ.

Kuboje, netoli nuo Havanos, kariuomenė užpuolė nakties laiku slaptą valdžios priešininkų susirinkimą, kur buvę daromi planai valdžiai nuversti. Įvyko susišaudymas. Užmušti 4 susirinkimo dalyviai, du iš jų karininkai.

VOKIETIJOS DIDIKAI REMIA ŽYDUS?

Nežiurint nacių persekiojimo, kai kurios žydų firmos Berlyne gerai verčiasi. Naciai dabar sakosi susekę, kad žydus remią vokiški aristokratai.

Francuzijoj vėl Susidarė Liaudies Fronto Valdžia

Sudegino Vokiečių Konsulato Svastiką.

St. Louis, Mo. — Švęsdamas Hitlerio žygį į Austriją, vokiečių konsulatas čia šį panedėlį iškabino per savo langą fašistišką vėliavą su kabliakryžium (svastika). Neužilgo konsulas išgirdo, kad susirinkę ties jo konsulatu žmonės ploja rankomis ir juokiasi. Jis dirstelėjo per langą ir pamatė, kad jo vėliava liepsnoja. Bematant liko tik jos kotas.

Maskvoj Sušaudyta 18 Bolševikų.

Didžioji politinė byla Maskvoje jau pasibaigė. Iš 21 teisiamųjų, 18 nuteista mirti. Jie prašė Stalino, kad pasigailėtų ir dovanotų jiems gyvastį, bet jis jų prašymą atmetė. Manoma, kad dabar jie jau sušaudyti, nes Sovietų Rusijoj nuteistiems mirti neduodama ilgiau gyventi, kaip 72 valandas, o jie buvo nuteisti jau pereitą subatą. Taigi juos sušaudė turbut šį utarninką.

Gyvi išliko tik trys: buvęs Francuzijoj ambasadorius Rakovskis, buvęs prekybos delegacijos Berlyne narys Besonovas ir širdies ligų specialistas prof. Pletniovas. Šitie trys nuteisti kalėjiman — pirmas dvidešimčiai metų, antras penkiolikai, trečias dvidešimts penkiems.

Bucharinas, Rykovas ir kiti senieji bolševizmo šulai nuteisti sušaudyt užtai kad norėjo Staliną nuversti.

MIRĖ ADVOKATAS DARROW.

Pereitą nedėldienį Chicagoje mirė 80 metų amžiaus susilaukęs Clarence Darrow, garsusis Amerikos advokatas, didelis laisvamanis, filozofas ir humanitaras. Jis gindavo daugiausia tuos, kuriuos persekiodavo reakcija. Kitam numery parašysime daugiau apie jį.

LENKIJOS MINISTERIS PAS MUSSOLINĮ.

Lenkijos užsienio reikalų ministeris Bek nuvyko Romon su Mussoliniu pasisveikinti. Mussolinis užfundijo jam pietus. Paskui karalius pasikvietė Beką ant vakarienės. Matyt, Lenkija bus įtraukta į fašistinių valstybių sąjungą prieš Sovietų Rusiją.

SO. GARDNERY SUDEGĖ DABUŽINSKIŲ NAMAI.

So. Gardner, Mass.—Šiomis dienomis čia sudegė lietuvių Dabužinskių namai. Feliksas Dabužinskis serga ir gulėjo lovoje, kuomet jų namas užsidegė. Lauke tą dieną čia labai šalo, buvo žemiau zero, ir ligonį reikėjo nešti laukan per tokį didelį šaltį. Jis buvo paguldytas pas Tamulynus. Namas sudegė iki žemės ir $4,500 nuėjo su dumais.

Maskvos "Izviestijos" ir kiti laikraščiai aštriai pasmerkė Vokietiją dėl Austrijos pasiglemžimo.

SOCIALISTAS BLUM VADOVAUJA.

Kabinetan ineina 15 socialistų, 15 radikalų-socialistų ir keliatas kitų.

Pereitą sąvaitę Francuzija išbuvo 4 dienas be jokios valdžios. Buvęs Chautempso kabinetas ketvirtadienį rezignavo, o prezidento pakviestas socialistų vadas Blum negalėjo naujos vyriausybės sudaryti iki nedėldienio vakaro. Jis bandė įtraukti visų partijų atstovus ir sudaryti tikrą koaliciją, bet, matyt, tas pavyko, nes susidarė Liaudies Fronto valdžia, kurion įneina tiktai kairesnės partijos. Esą 15 socialistų, 15 socialistų-radikalų, 3 socialistai republikonai ir pora kitokių. Į šį skaičių įneina ne tik patys ministeriai, bet ir jų padėjėjai.

Kaip išrodo iš telegramų, tai komunistai į šitą kabinetą neineina. Ar jie patys atsisakė valdžioje dalyvauti, ar Blumas turėjo juos dėl kokių nors priežasčių aplenkti, kol kas neaišku.

Įdomus dalykas, kad šitame kabinete matome ir propagandos ministeriją, kurios priešaky pastatytas Ludovic Frossard. Tai yra visai naujas dalykas Francuzijoje. Iki šiol tik totalitarinėse valstybėse propagandos ministeriai buvo skiriami. Matyt, Blumas yra nusistatęs vesti kovą prieš fašizmą visais galimais budais.

Naujoji Liaudies Fronto vyriausybė tuoj paskelbė, kad ji nieko nelaukdama pradėsianti karą prieš Vokietiją, jeigu pastaroji kėsinsis pulti Čekoslovakiją. Be to, ji mėginsianti sustiprinti savitarpės pagalbos sutartis su Lenkija, Rumunija, Jugoslavija ir Sovietų Rusija.

Dabartinė Francuzijos sutartis su Čekoslovakija sako, kad Francuzija eis pastarajai į pagalbą tik tada, kai trečia valstybė pradės prieš Čekoslovakiją karą. Bet vokiečiai gali veržtis ir be karo. Jie gali propagandos keliu sunacinti Čekoslovakiją, taip kaip jie padarė su Austrija. Taigi Blumo valdžia nori papildyti sutartį su Čekoslovakija taip, kad butų galima duoti pastarajai pagalbą prieš bet kokią fašistų akciją.

Paryžiuje turima žinių, kad už kelių sąvaičių Berlynas planuoja jau siųsti Čekoslovakijai ultimatumą ir reikalauti gyvenantiems tenai vokiečiams "pilnos autonomijos."

SPROGO NITROGLICERINO DIRBTUVĖ.

Lafayette, Pa. — Pereitą sąvaitę sprogimas čia sunaikino nitroglicerino dirbtuvę. Du darbininkai buvo užmušti.

PER AUDRĄ ŽUVO 25 ŽMONĖS.

Iš Kalkutos pranešama, kad pereitą sąvaitę per audrą Indijoj 25 žmonės buvo užmušti ir 45 sužeisti.

APŽVALGA

KAIP KAPITALISTINĖS MAISTO KOMPANIJOS NUODIJA ŽMONES.

"N. Gadynė" išspausdino D-ro A. J. Gusseno straipsnį, kuris parodo, kaip Amerikos kapitalistai nuodija žmones.

Maisto ir vaistų kompanijoms pirmoj eilėj rupi ne žmonių sveikata, bet savo kišeniaus pelnas. Tai pats vyriausis kapitalistinės sistemos tikslas.

Kad pelno butų daugiau maistas ir vaistai turi būt gaminami taip, kad jie galėtų ilgai stovėti ir nepagesti, nes jei pages ir reikės išmesti, tai pelnas nukentės.

Bet kaip padaryti, kad maistas sudėtas į dėžes galėtų ilgai stovėti ir nepagesti? Reikia pridėti aršeniko ar kitokių nuodų.

Šito pasekmėj Amerikoje baisiai daug žmonių gauna viduriuose vočių, vėžio ir kitokių ligų.

Inkstų, širdies ir kitos ligos taipgi dažniausia buna padaras nuodų, kurių buna pridėta į "kenuotą" (prezervuotą) maistą.

Chicagos universiteto bakteriologijos profesorius Dr. Edwin Jordan sako:

"Maistas, gamintas su cheminių nuodų prezervais, per pastaruosius kelis metus žymiai padidino įvairių vidurių ligų skaičių. O labiausia inkstų, kraujo ir pilvo ligų. Tą faktą patvirtina Metropolitan Life Insurance Kompanija. Jos statistinės žinios rodo štai ką: Mirtingumas nuo vėžio (cancer) 1930 metais padidėjo 7 nuoš., o 1932 metais net iki 9 ir pusė nuošimčių.

"Visa tai kone išimtinai paeina nuo maisto ir vaistų, kur yra vartojamas aršenikas, kaipo prezervas maistui."

Toliau D-ro Gusseno straipsny skaitom pastabą, kad—

"Tur but niekur kitur, tik šioje šalyje šeimininkė liko taip laisva nuo savo virtuvės. Valgio gaminimas jai darosi praeities dalyku. Paėmus telefono šauktuką ji kreipiasi į krautuvę, iš kur greitu laiku viskas jai pristatoma. Bet didžiumoje atsitikimų jos maistas jau iš anksto esti susortuotas — popierinėse dėžutėse, stiklinėse konkose ar skardinėse. Tas daroma, kad atrodytų gražiai ir sanitariškai, žiūrint išorinės pusės. Bet viduje gali buti paslėpti įvairus cheminių prezervų nuodai."

Nuodais yra užtaisomi visokie maisto produktai: džiovintos slyvos, aprikotai, pyčės. Kad palaikius gražią jų spalvą ir apsaugojus nuo kirmijimo arba pelėjimo, vartojamas "sulphur dioxide gas."

Visokie "branai," visokios "criscos," visokie dirbtiniai riebalai kepimui yra garsinami kaip "sveikiausis" ir "parankiausis" maistas, bet nepasakoma, kad jis yra tikriausia liga viduriams ir galų gale ankstyva mirtis.

"BUKIME KULTURINGAIS ŽMONĖMIS."

Štaip yra užvardintas pirmutinis "Tėvynės" editorialas 11 kovo laidoj. Ir ji kartoja tą savo "bukime kulturingais žmonėmis" per visą savo straipsnį.

Kaip rodos, p. Vitaitis užsimanė "kulturingumo" dėl to, kad pažangioji musų spauda iškėlė aikštėn slaptą fašistų mitingą Susivienijimui užgrobti, kuriame dalyvavo ir pats p. Vitaitis. Jo akimis žiurint, šito sąmokslo atidengimas yra didelis "nekulturingumas."

Bet, vietoj mokinti kitus "kulturingumo," p. Vitaitis turėtų geriau pasimokinti lietuvių kalbos. Juk redaktoriui, kuris už "lietuviškumą" yra apdovanotas "kavalieriškų ordinu," neleistina darkyti savo kalbą tokiais žargonais, kaip **"bukime kulturingais žmonėmis."** Lietuviškumas reikalauja rašyti: "bukime kulturingi žmonės," o ne "kulturingais žmonėmis."

AR TIK NEBUS ATIMTAS MEDALIS?

Lietuvos laikraščiai jau paskelbė naujos Smetonos konstitucijos turinį. Apie piliečių "laisvę" tenai pasakyta taip:

"Valstybė saugo piliečių visuomeninio veikimo laisvę, ypač spaudoje, draugijose ir susirinkimuose, žiurėdama, kad jis nebutų veikiamas kenksminga Valstybei kryptimi."

Šitokia "laisvė" pasirodė juokinga net p. Vitaičiui, ir 10-tame "Tėvynės" numery jis rašo:

"Vadinasi, valdžia Lietuvos piliečius, kaip mažus vaikus, pridabos, kad jie nepaklystų visuomeninėje veikloje ir leis jiems veikti tik tie, kiek valdžiai bus reikalinga ir naudinga. Taigi, naujoje Lietuvos konstitucijoje piliečiams žodžio, spaudos, susirinkimų ir draugijų pilnai garantuotos laisvės nėra. Pavyzdžiui, Amerikoje šias piliečių laisves tegali susiaurinti ar laikinai suspenduoti tik teismas už tam tikrus nusikaltimus įstatymams. Valdžios organai konstitucijoje garantuotų piliečiams laisvių negali siaurinti, nei varžyti.

"Gaila, kad naujoje Lietuvos konstitucijoje jos piliečiai tokių pilietinių teisių ir laisvių neturi. Amerikos lietuviams tiesiog nesuprantama, dėl ko Lietuvos gyvenimo šeimininkai taip bijo savo piliečių ir todėl stengiasi kiek galint jų pilietines laisves varžyti."

Na, kažin ar Smetona neatims iš p. Vitaičio medalį už šitokį parašymą?

JAUNIMO ŽURNALAS IŠEISIĄS BALANDŽIO MĖNESĮ.

Amerikos lietuvių pažangusis jaunimas ruošiasi leisti savo reikalams anglų kalba žurnalą, kuris vadinsis "Voice." Iki šiol buvo renkama prenumerata. Buvo nusistatyta surinkti bent 1,000 skaitytojų, kas duotų $1,500 kapitalo ir užtikrintų bent vieniems metams išteklį.

Šią sąvaitę žurnalo leidėjai mums praneša, kad "Voice" išeisiąs jau apie 15 balandžio. Nors užsibrėžta kvota da nevisai pasiekta—iki šiol esą sukelta apie $1,330 pinigų — tačiau manoma, kad iki 15 balandžio suplauks ir likusi suma.

Butų gerai, kad visuomenė musų jaunuolių darbą paremtų. Parama gali but visokia, bet geriausia, tai paties žurnalo platinimas. Už $1.00 galima parsitraukti 10 egzempliorių ir išparduoti juos po 15 centų.

Adresas: Publishers of the Voice, P. O. Box 38, Sta. W, Brooklyn, N. Y.

NUTEISTAS SUŠAUDYT.

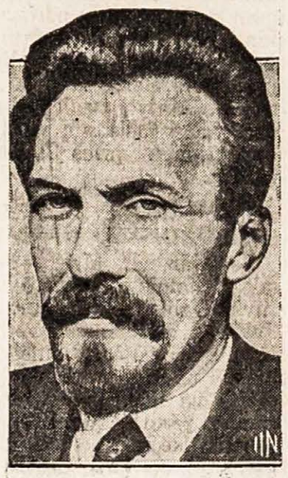

Aleksiejus Rykovas, buvęs Sovietų Rusijos susisiekimo komisaras, pereitą sąvaitę Maskvoje buvo nuteistas kartu su kitais sušaudyt. Jis buvo vienas artimiausių Lenino draugų.

ŠNIPŲ TIKSLAS.

Čia, matome Amerikos armijos pulkininką Egliną, kurį Vokietijos šnipai norėjo anądien pagrobti ir atimti svarbius armijos dokumentus. Šnipai areštuoti.

1900 METŲ LAIKRAŠČIAI.

Drg. K. Latvėnas iš Elizabetho prisiuntė mums porą senų, Filipinų salose ėjusių laikraščių. "The American" išleistas 1900 metų 21 balandžio dieną, o "The Manila Freedom" datuotas 1900, 3 rugsėjo dieną.

Tuomet anglai vedė Afrikoj karą prieš burus. Viena telegrama iš Cape Town'o sako: "Burų komanda, apskaičiuojama į 15,000 vyrų, pasiskirstė fortifikuotose kalnų viršunėse ir, sudariusi ilgą fortifikuotą liniją nuo Sunday's upės iki Dundee. Natalo, veltui laukia anglų puolimo."

Kita žinia sako, kad Panay salą (Filipinuose) užpuolė skieriai ir suėdė viską, ką tik suėsti galima.

Tai svarbiausios tų laikų žinios.

Abiejų laikraščių popiera jau parudusi ir sutrupėjusi. Matyt, draugo Latvėno tuomet tarnauta Jungtinių Valstijų kariuomenėj Filipinų salose. Dabartinių "Keleivio" leidėjų tuomet da nebuvo Amerikoje.

Nacių Užimtas Austrijos Kabinetas.

Čia parodytas naujas nacių ministerių kabinetas Vienoje. Iki šiol buvęs premjeras Schuschnigg stovėdamas sako atsisveikinimo žodį. Dabar jis, rodos, jau areštuotas, kam priešinosi Hitlerio agentams.

SUOMIJOJ STIPRĖJA DEMOKRATIJA.

Vasario 2 d. Helsinky iškilmingai buvo atidarytas Suomijos seimas. Jo pirmininku ir pirmininko pavaduotojais išrinkti, prisilaikant parlamentarinių tradicijų, tie patys asmenys, kurie tose pareigose buvo ir praėjusią seimo sesiją: socialistas Hakila, konservatorius Lakdelsua ir švedas Bornas. Visi jie gavo absoliutinę balsų daugumą pirmuose rinkimuose.

Šis faktas, kaip nereikia geriau, apibudina vidaus politinę konsolidaciją ir tą faktą, kad Suomijoje demokratija ir parlamentarizmas įsigali ir stiprėja.

Tiktai prieš kelis metus politinė padėtis Suomijoje buvo visiškai kita: į parlamento prezidiumą nebuvo išrenkami trijų didžiausių jo frakcijų atstovai, nes buržuazinės partijos susiblokuodavo ir neįsileisdavo didžiausios frakcijos, socialistų atstovų. Toki prezidiumo rinkimai nepraeidavo sklandžiai ir tekdavo kelis kartus balsuoti. Dabar gi jau antri metai, kai Suomijos seimas prisilaiko parlamentarinių papročių, kas, žinoma, yra tikras ženklas, kad Suomijoje demokratija rimtai įsigali.

Ši demokratinė tendencija pasireiškia ir oficialinėse kalbose, kurios buvo pasakytos parlamento atidarymo proga.

Atidarydamas eilinę seimo sesiją, Suomijos respublikos prezidentas K. Kalius (valstiečių partijos narys) diplomatinio korpuso akivaizdoje pabrėžė, kad parlamentarizmas Suomijoje per visus jos 20 metų nepriklausomybės vystėsi sekmingai, ir kad demokratinio parlamento darbai nepaprastai sustiprino kraštą.

Seimo pirmininkas socialistas Hakila savo kalboje nurodė, kad svarbiausiu Suomijos respublikos atsiekimu yra nusistovėjimas valstybės santvarkos ant demokratinių pamatų.

Dabartinė kairųjų koalicija seime turi tvirtą daugumą. Ją sudaro 83 socialdemokratai, 7 progresistai ir 53 valstiečių partijos nariai. Bendra "darbininkiš k a i valstietiška koalicija" Suomijoje turi 143 balsus. Aiškioje jai opozicijoje tebėra tiktai viena suomiškų fašistų frakcija, kurią sudaro 14 atstovų, ir reakcinė "susivienijimo partija," kuri seime turi 20 žmonių. Tokiu budu dešinioji opozicija seime tesudaro tiktai 34 balsus, kas, savaime suprantama, negali buti rimta jėga. Yra dar vadinama švedų liaudies partija (21 žmogus), kuri, kaip tautinės mažumos atstovė, negali sutapti su kraštutiniais nacionalistais iš dešiniųjų liogerio ir todėl vyriausybės atžvilgiu palaiko palankų neitralumą. Tokioms sąlygoms esant, visai aišku, kad demokratinė koalicija Suomijoje laikosi labai tvirtai.

Darbininkijos ir valstiečių atstovų bendrasis darbas eina labai sklandžiai ir sekmingai. Koalicija tokiu budu dirba ramų kurybinį darbą jau 10 mėnesių. Lig šiol nebuvo jokių rimtesnių koalicijos tarpe nesusipratimų. Yra pagrindo teigti, kad ir ateityje nesusipratimų ir nesutarimų nebus. Galima spėti, kad Suomija, Skandinavijos valstybių pavyzdžiu tvarkysis darbininkų ir valstiečių bloko pagrindu ir vykdys aiškiai demokratinę politiką, atremdama bet kuriuos diktatorinius siekimus savųjų fašistų ir germanofiliškų reakcionierių. "L. Ž."

"Keleivio" Kalendorius 1938 Metams.

1938 metų Kalendoriuje yra labai daug naudingų patarimų, nurodymų ir visokių "sekretų."

Kalendoriaus kaina yra 50 centų, bet "Keleivio" skaitytojams tik 25 centai.

Kurie "Keleivio" Kalendoriaus neturite, užsisakykite jį dabar, nes greitai išsibaigs.

Užmokestį galima prisiųsti money orderiu, arba įdedant į konvertą sidabrinį kvoterį. Bet dedant pinigą, jį reikia suvyniot į popierėlę, kad nepraplėštų konverto.

Galima prisiųsti užmokestį ir pašto ženkleliais po 3 centus. Tik iš Kanados prašome stampų nesiųsti nes Jungtinėse Valstijose jų negalima vartoti.

Adresuokit: "Keleivis," 253 Broadway, South Boston, Mass.

Lietuviškų Ordinų Klausimu

Visi jau matėme spaudoje paskelbtus žmonių vardus, kurie tapo Smetonos valdžios ordinais apdovanoti. Skaitant tų veikėjų pavardes, koktu darosi, dėl ko ir kam tas yra daroma. Mes, kurie gyvename čia Amerikoje, žinome, kad tas ordinų dalinimas mažai reikalingą asmenį pasiekia. Gauna tik tie, kurie to nėra užsipelnę.

Kada pažiuriu į senesnius lietuvių veikimo rekordus, tai randu, kad tie, kurie ištikrųjų lietuvybei yra dirbę, yra pamiršti. O tie kurie tiktai intrigomis vertėsi, kurie lietuviškame gyvenime ir veikime matė tik doleri, visokie akyplėšos, pusiau bemoksliai, fanatikai, šnipai — tie daugumoje ordinus gauna.

Iš to reiktų daryti išvadą, kad tie, kurie tuos ordinus duoda, yra tokie patys, kaip ir jų parinkti asmens, ant kurių tie ordinai yra kabinami. Taip manydami, mes daug su tiesa neapsilenksime. (Nereikia nei manyti; mes visa tai žinom!—Red.)

Bet kad ordiną duoti ir tuo butų viskas užbaigta, tai taip manyti negalima. Amerikos lietuvių didžiuma paskutiniu laiku parodė tam tikro veiklumo. Tai demokratinės idėjos žmonės. Tai pažangus elementas. Įvertindami ir suprasdami musų žmonių kančias siekiant Nepriklausomos Lietuvos, ir matydami dabar Lietuvoje priespaudą ir persekiojimus, jie negali nutylėti. Suvažiavimas Clevelande kelių šimtų delegatų 1936 metais pasakė mums labai daug. Labai daug dėl to, kad tie delegatai savo lėšom ten suvažiavo, leido brangų laiką, aukojo tam reikalui doleri ir visi vienbalsiai nutarė veikti bendrai toliaus ir reikalauti, kad Lietuva, kartą jau caro nelaisvės retėžius sutraukius, nebutų jais iš naujo pančiojama — pančiojama pačios Lietuvos valdžios. Prie tos sveikos minties dedasi kiekvienas apsišvietęs lietuvis. Kitaip ir buti negali! Reiškia, pažangiųjų dvasia išeivijos tarpe, trokštanti laisvės ir kulturos gyvenimo, o ne priespaudos ir baudžiavos, yra stipri. Lietuvos ponai ir jų atstovai čia mato, kad gali buti velnias. Juk amerikiečiai sudėjo daug savo turto į Lietuvą, už kurį nereikėjo bekonų svietan vežti, tai jie gali tą savo duosnumą ir sulaikyti. O negaunant veltui svetimos valiutos, gali susmukti ir litas. Todėl Kauno ponai ir sugalvojo organizuoti akciją prieš demokratinį Amerikos lietuvių judėjimą, kuris reikalauja laisvės Lietuvos žmonėms. Ir štai, menkos sielos vyrukai verbuojami ton akcijon visokiais ordinais. Tveriasi visa "Gedimino kavalierių" gvardija Smetonai ginti. Ir kaip pati Lietuva yra valdoma šnipų, bemokslių, pataikūnų, ginančių vien tiktai savo šiltas pozicijas, taip lygiai ir čia, Amerikos lietuvių visuomenėje, panašiems elementams dalijami "kavalierių" medaliai. Lietuvos žvalgybininkų režimas turbut mano, kad medaliais papuošti šitie vyrukai galės nuslopinti pažangiųjų žmonių mintis, norus, dealus ir galės jodinėti ant Amerikoje gyvenančių lietuvių taip, kaip jie jodinėja Lietuvoje.

Tiktai štaip, o ne kitaip mes galime suprasti tų ordinų dalinimą. Kas tada mums, pažangios idėjos žmonėms, lieka daryti? Ar sudėjus rankas žiurėti į tuos veidmainių planus?

Ne! Mums lieka didesnė užduotis ir darbas. TAI VĖL ŠAUKTI KONGRESĄ, KURIS NUSTATYTŲ IR UŽDĖTŲ MUMS DIDESNES PAREIGAS NEŠTI LIETUVOS ŽMONĖMS PAGALBĄ. Mes nuo to atsisakyti negalime. Mes niekad daugiau jau nesutiksime grįžti prie tų papročių ir tos tvarkos, kurią mes žeminame, nuo kurios mes bėgome. Mes čia gyvendami privalome reikalauti ir Lietuvos žmonėms to paties.

Kas sakė, kad mes turime pamiršti ir nesikišti į tai, kaip Lietuva valdosi ir kokia ten valdžios forma yra? O kodėl šiandien pati Lietuvos valdžia kiša nosį į išeivių gyvenimą ir juos organizuoja? Matyt, kad Lietuvai išeiviai reikalingi. Todėl išeiviai turi teisės rupintis ir Lietuvos tvarka, ir tais žmonėmis, kurie tenai gyvena. Ši musų pareiga šaukia mus prie vienybės ir prie tų šventų darbų, kurie jau yra pradėti Clevelando Kongrese susipratusių lietuvių tarpe.

Mes žinome, kokie elementai gauna tuos ordinus, ir žinome, kokiais tikslais jie juos gauna. Toms intrigoms mes turim užkirsti kelią. Todėl musų pareiga yra spaudoje gerai tuo klausimu išsikalbėti ir susitarti, kad KONGRESAS DEMOKRATINEI LIETUVOS VALDŽIAI ATSTEIGTI, SCRANTONE BUTŲ DIDŽIAUSIAS, kad jame butų tas pats upas ir pasiryžimas, kaip kad buvo jieškant Lietuvai Nepriklausomybės. **Patricijus.**

AR ŽINOTE, KAD—

1934 metais Jungtinėse Valstijose buvo priskaitytą 150,000 daktarų.

Korėjoj etiketa draudžia pavadinti savo tėvą arba dėdę vardu.

Rudens metu buna daug daugiau antomobilių nelaimių, negu kitais sezonais.

Šaudymas iš didžiųjų kanuolių dažnai girdėt per 200 mylių.

Nuskandintas Ispanijos Fašistų Šarvuotis

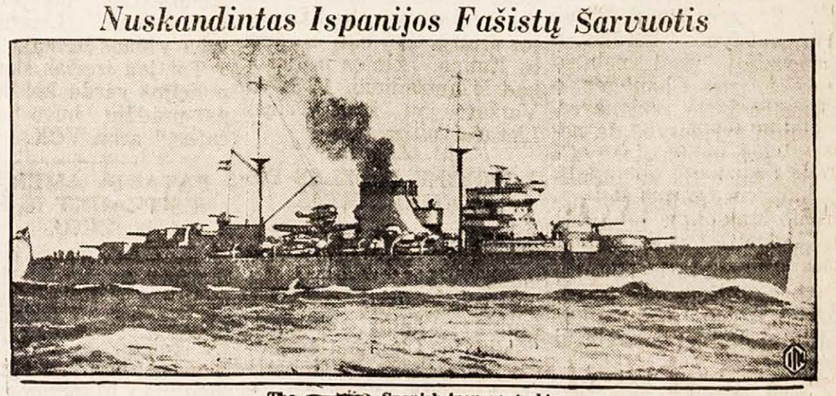

The Spanish insurgent ship

Štai kaip išrodė vyriausis Ispanijos fašistų karo laivas "Baleares," kurį lojalistai paleido jurių dugnan. Kartu su juo nugarmėjo 600 fašistų ir viso jų laivyno admirolas.

KAS SKAITO, RAŠO
TAS DUONOS NEPRAŠO

AMERIKOS LIETUVIŲ GYVENIMAS

KAS NIEKO NEVEIKIA
TO NIEKAS NEPEIKIA

DAR APIE 18 VASARIO PRAKALBAS.

BROOKLYN, N. Y.

Kurie teisingiau nusivokia?

Apie buvusias 18 d. vasario Amerikos Lietuvių Kongreso Brooklyno skyriaus prakalbas Brooklyne jau gana daug laikraščiuose prirašyta. Iš visų gal but ilgiausį straipsnį davė "Naujoji Gadynė," kuri perėjo visas laikraštinio padorumo ribas, taip negražiai iškraipydama faktus. Žinodamas kokie žmonės "Naująją Gadynę" redaguoja, aš nei nesistebėjau kaip ji rašo; bet vėliau žiuriu, kad ir "Naujienos" 2 kovo laidoje tą straipsnį cituoja. Matyt, patikėjo, kad tai tiesa.

Man, buvusiam viršminėtose prakalbose, mačiusiam kiek buvo susirinkę publikos, girdėjusiam abiejų kalbėtojų kalbas, ir mačiusiam visą to susirinkimo nuotaitą, nesinori praleisti nieko nepasakius. Todėl nutariau nors trumpai tą reikalą nušviesti teisingai, ką gali paliudyt ir šimtai tose prakalbose buvusių žmonių.

Dėl nedavimo LSS. 19 kp. siulomam kalbėtojui (J. Stilsonui) kalbėti tose prakalbose, A. L. K. Brooklyno skyriaus komiteto nariai aiškina sekančiai:

LSS. 19-tos kuopos vadovaujamieji draugai susitarė su sklokininkais gal savais sumetimais ir atsiuntė A. L. K. Brooklyno skyriaus sekretoriui laišką, statydami griežtą "ultimatumą," kad J. Stilsonas tose prakalbose turįs but paskutinis kalbėtojas, gi prakalbų pirmininku turįs buti J. Glaveckas, kuris dagi nėra kongreso skyriaus komiteto narys. *Vėliau buvęs ir asmeniškas pasitarimas, kur 19 kuopos draugai tokiu pat užsispyrimu laikęsi savo pirmesnio nusistatymo, ir dėlto nebuvę galima susitarti.* Jei butų siulomas vien tik kalbėtojas, tai tas gal butų ir pateisinama, bet kokiais tikslais taip griežtai reikalauta ir savo pirmininko? Šitokiu reikalavimu buvo visai paneigiamas Kongreso Komitetas, kuris buvo tų prakalbų rengėjas, nes visas vakaras norėta pavesti vienos 19 kuopos kontrolei arba vadovybei. Ar tai butų buvę logiška?

Dabar apie tų prakalbų pasisekimą. Nors jos buvo boikotuojamos ir prieš rengėjus buvo skelbiamas protestas, bet tai nieko nepakenkė. Žmonių buvo ne "trejatas šimtų," kaip "Naujoji Gadynė" sako, bet virš **penkių šimtų.**

..."J. Gasiunas nėra joks kalbėtojas, jo kalba buvo nuobodi ir iškrikus," sako "N. Gadynė." O aš turiu pasakyti, kad J. Gasiunas visgi yra geresnis kalbėtojas už p. Strazdą, ir Lietuvos klausimu jis pasakė gerą prakalbą. "K. Michelsonukas atpasakojo visus Stalino tėzius, apie demokratiją ir visokius bendrus frontus," rašo toliau "N. Gadynė." Tai yra faktu iškraipymas. Studentas K. Michelsonas neužsiminė apie jokius Stalino tėzius; jo prakalbos tėma buvo: "Kaip atsirado fašizmas." Jis aiškino, kaip visų pirma Italijoj iškilo Mussolinis, o vėliau Vokietijoj Hitleris. Jaunas kalbėtojas pažymėjo net datomis, kaip Mussolinis ir Hitleris organizavo fašistines partijas gražiais obalsiais ir apgaulingu budu įsigalėjo. Baigdamas K. Michelsonas pabrėžė, kad reikalinga visų demokratiniai nusistačiusių žmonių vienybė kovai prieš tolimesnį fašizmo plėtimąsi, o ypatingai tose šalyse, kur jis dar nėra įsigalėjęs.

Kad to jauno vaikino kalba buvo įdomi ir pamokinanti, tai liudijo atydus publikos klausimasis ir, užbaigus, palydėjimas jo griausmingais aplodismenais.

"Naujienos" tačiau patikėjo "Naujai Gadynei" ir da nuo savęs pridurė, kad tas jaunuolis nenusivokia, ką daras. Bet Strazdas "N. Gadynėj" tai labai nusivokia.

Draugai, pagalvokime, prieš ką mes kovojame: prieš fašizmą, ar patys prieš save? **Prakalbose Buvęs.**

KONCERTAS M. PETRAUSKUI PAMINĖTI.

Baltimore, Md.

L. Bakerckienės vadovaujamas Dainos choras 6 kovo čia buvo surengęs koncertą Miko Petrausko atminčiai pagerbti. Koncertas išėjo labai puikiai. Scenoje buvo išstatytas ir elekros šviesa apšviestas nabašninko musų Miko atvaizdas. Į sceną atmaršavo jauni Choro draugijos vyrai ir moterys ir atnešė gražų gyvų gėlių vainiką, kuriuo papuošė Miko Petrausko paveikslą. Adv. Nadas Rastenis pasakė trumpą prakalbą, paaiškindamas M. Petrausko gyvenimą ir perstatė Dainos Chorą, kuris puikiai sudainavo porą dainų. Po to p. Rastenis aiškino nabašninko Miko Petrausko gyvenimą toliau. Man įdomiausis buvo tas jo kalbos momentas, kuomet musų neuzmirštamas kompozitorius Peterburge apgavo caro žandarus. Budamas tuomet da studentas, Mikas Petrauskas pastatė scenoje "Birutę." Peterburgo žandarai atėjo su įsakymu Petrauską areštuoti, tačiau tuoi neareštavo, bet leido pabaigti pradėtą darbą, tik užstojo duris, kad jis iš salės nepaspruktų.

Apie tai buvo pranešta Petrauskui, kuris pradėjo galvoti, kaip čia iš tų slastų ištrukus. Publikoje Mikas pastebėjo uniformuotą vyrą ir pasiuntė vieną saviškių, kad pakviestų jį už scenos. Uniformuotas vyras atėjo ir pasirodė esąs lietuvis. Tada Mikas jam ir sako: "Aš bėdoj. Paskolink man savo viršutinę uniformą iš salės išeiti." Tas purtosi: "Aš negaliu, papulsiu į bėdą." Petrauskas pakrapštė sau galvą ir sako: "Na, jeigu tu papulsi į bėdą, tai sakyk, kad iš tavo uniforma pavogiau. Tau bėdos nebus."

Tas vyras sutiko ir padavė Petrauskui savo viršutines drapanas. Apsigaubęs uniformuotu ploščium ir kepure, Petrauskas išėjo laimingai pro žandarus, kurie dagi atidavė jam "pod kozyriok," kaip viršininkui.

Po to Petrauskas išvyko į Šveicariją.

Publika atydžiai šito klausėsi. Bendrai, žmonėms patiko visas koncertas.

A. M. Karalienė.

"Keleivio" redaktorius kalbės Nashvėj, N. H.

Nashvės lietuvių organizacijos ruošia prakalbas ateinantį nedėldieni, 20 kovo, 2 valandą po piet. Kalbės "Keleivio" redaktorius S. Michelsonas. Prakalbų vieta: O'Donnell Hall, 20 High st., Nashua, N. H. Visi vietos ir apylinkės lietuviai prašomi susirinkti, išgirsti įdomių dalykų. **Rengėjai.**

Vaizdas iš Californijos Potvinio.

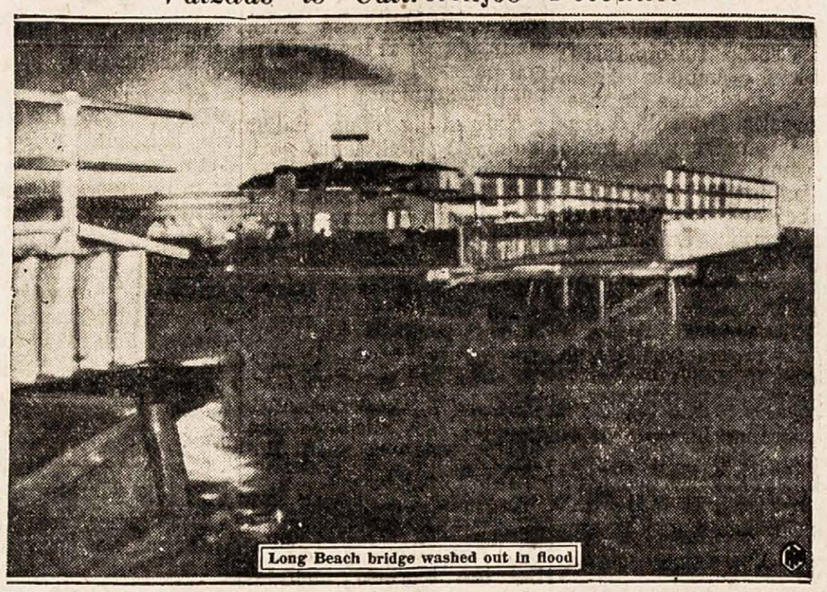

Čia parodytas potvinio sunaikintas Long Beach tiltas Californijoj. Ant tilto buvo susirinkę apie 15 žmonių, ir vanduo taip staigiai nuvertė, kad tie žmonės nespėjo pabėgti ir visi žuvo.

LEWISTON, MAINE.

Kaip mes minėjom Lietuvos nepriklausomybės sukaktį.

Nors jau pavėluotai, bet vistiek reikia pranešti, kad ir musų kolonija neatsiliko nuo kitų miestų. Musiškė SLA. 31 kuopa taip pat suruošė Lietuvos nepriklausomybės sukakčiai paminėti iškilmes. Ir suruošė anksčiau, negu kitur. Kalbėt buvo pakviestas SLA. prezidentas Bagočius. Buvo vakarienė, dainos ir prakalbos.

Po vakarienės, pirmininkas S. Eismontas pakvietė jaunimo choro vedėją Igną Čiužą, kuris pradėjo koncertinę vakaro dalį. Jam akomponuojant, dainavo solo, duetais ir kvartetais šie asmenys: Lidija Sabaliauskaitė, A. Banaitis, A. Vaitonis ir pats akompanistas.

Po to pirmininkas pakvietė kalbėtoją. Gerb. Bagočius pasakė labai gražią prakalbą. Jis aiškino, kodėl yra toks didelis skirtumas tarp čia augusio musų jaunimo ir tėvų, kurie yra augę Lietuvoje. Tai dėl to, kad čia augdami jaunuoliai neturi progos pažinti Lietuvos istoriją ir musų tautos papročių. Todėl jis ragino tėvus, kurie išgali, kad nusiųstų sąvo vaikus nors vieniems metams pastudijuoti Lietuvos mokyklose. Kalbėjo ir apie musų organizacijas Amerikoje. Sako, daug geriau yra rašytis prie tokių centralinių organizacijų, kaip SLA., nes jos gali ilgiau gyventi, negu vietinės draugijos. Susivienijimas jau turi visokių skyrių. Galima įsirašyti į tokį skyrių, iš kurio po 20 metų gausi gražią sumą pinigų.

Prakalbai pasibaigus, publika gausiai kalbėtojui plojo. Žmonių buvo apie 200.

Reikia da pažymėti, kad stalai buvo paruošti tautinėmis spalvomis ir gėlėmis. Ant stalų degė žvakės. Virš estrados buvo uždėtas didelis užrašas: "SLA. 31 kuopa."

Rengimo Komitetan įnėjo šie asmenys: S. Eismontas, Juzefa Baltruvienė, A. Kaulakis, Elena Mikalionienė, Veronika Lapukienė, Marijona Meškienė, P. Norbutas, J. Mikalionis, B. Meškys ir Marijona Dailydaitė. Be to, daug prie vakaro suruošimo prisidėjo: Arlena Witonis, Zofija Baniulis, Bronislava Čerkaitė, Stasė Eismantaitė, Elena Deringaitė, Eugenija Norbutaitė, Amelija Baniulytė, Petronelė Zarskienė, Jonas Zarskas ir Jonas Lapukas.

SLA. 31 kuopa visiems taria nuoširdų ačiu.

Lewistono Koresp.

Worcesterio Žinios.

Apverktina bedarbių buklė.

Worcestery darbininkų gyvenimas darosi begalo sunkus. Trečdalis darbininkų visai be darbo; dalis dirba tik po vieną ar dvi dienas į sąvaitę. Bedarbių padėtis stačiai apverktina, ypatingai tų, kurie likos be darbo po Naujų Metų. Miesto šalpos skyrius neduoda bedarbiams šalpos — sako, gausite iš Unemployment Compansation pašalpą; tuli jau išlaukė po 7 sąvaites ir vis nieko negauna. Tų Unemployment Compansation biurų viršininkai labai biurokratiški aristokratai, su vargšu bedarbiu nenori nei kalbėti. Nekurie jau kreipėsi prie advokatų, bet tie už dyką netarnauja. Neorganizuoto bedarbio reikalus visi buvo pamiršę, tik šiomis dienomis pradėjo rupintis Textile Workers Organizing Committee. Bedarbiai gali kreiptis į jos biurą nuo 10 iki 12 išryto ir nuo 2 iki 4 val. po pietų, 554 Main st.

Bus Aido Choro koncertas.

Pereitą seredą teko girgėti drg. J. Karsokienės susumokytą didžiulį Aido Chorą dainuojant. Tiesiog žavėja lietuviškus jausmus dainų gražumas ir meliodijos. Mat, Choras prisirengęs prie 20 d. kovo koncerto, kur dalyvaus dar ir solistai, Lietuvos operos dainininkė p-lė Mickunaitė, p-lė Latviutė, J. Sabaliauskas ir V. Tumanis. Geistina, kad visi lietuviai dalyvautų šiame koncerte. Pradžia 3 val. po pietų, Lietuvių salėj, 29 Endicott st.

Vargo Sunus.

LAWRENCE, MASS.

Iš Moterų Piliečių Kliubo Veiklos.

Jau penki metai čia gyvuoja Lietuvių Moterų Piliečių Kliubas. Iš pradžių organizacijos veikimas buvo vien tik socialinis, bet dabar padaugėjus narių skaičiui pradeda žymėtis kulturiniais ir politiniais darbais.

Pereitą rudenį moters žymėjosi savo talentais surengusios nepaprastą muzikos vakarėlį. Pasirodė įvairių talentuotų iš moterų ir jų vaikučių, buvo dainininkų, pianistų ir šokikių.

Šįmet jos įsteigė lietuvišką mokyklėlę vaikams, priimdamos visus lietuvių vaikus. Anelė Markevičiutė, protokolų raštininkė, moko juos rašyti ir skaityti lietuviškai taipgi ir lietuviškai dainuoti. Kliubas visus kaštus padengia ir veda šį puikų darbą.

Lawrence'o moterys pasiryžusios veikti naudingus darbus ir plačiau. Paskutiniam susirinkime nutarė paaukauti $5.00 Ispanijos liaudies kovotojams. Jos taip pat prisidėjo dalyvauti Naujosios Anglijos moterų suvažiavime ir išrinko dvi delegates: Anelę Markevičiutę ir Oną Večkienę.

Pastaraisiais laikais visos organizacijos siuntė protestą į Washingtoną prieš nuženeminimą tarifo ant audinių iš Anglijos. Moterų Kliubas taipgi pasiuntė nuo savęs protestą net šešis kartus. **Korespondentė.**

KAM REIKALINGI SENŲ LAIKRAŠČIŲ KOMPLETAI?

Galit įsigyt pigiai.

"Kovos" visi numeriai atskiruose sąsiuviniuose 1913, 1914, 1915, 1916 ir 1917 metų; "Moterų Balsas" 1916, 1917, 1918, 1919 ir 1920 metų, audeklo apdaruose. "Tėvynė" 1930 m.; "Tiesa" nuo pirmųjų žinių, visi 1931 ir 1932; "Laisvės" 1928, 1930 ir pusė 1931 m. "Naujoji Gadynė" 1931, 1932, 1933, 1934 1935 ir 1936 m. "Keleivis" 1937 metų. Iš Europos "Lietuvos žinios" 1914 ir 1915 m. veik visi numeriai iki vokiečiai užėmė Vilnių. Nevisi numeriai žurnalo "Komunisto" 1923. "Muzika ir Menas" 1924 m. "Kibirkštis" 1925 ir 1926 m. "Balsas" 1929 m. "Priekalo" 1932, 1936 ir 1937 metų. "Naujas Žodis" 1930, 1932 ir 1933 m. Metraščiai nuo 1912 m., ALDLD. visi pirmieji leidiniai. Tuos kelius šimtus svarų literaturos parduosiu už nedidelį atlyginimą. Kreipkitės pas: **J. K. KARAZIA,**
79 Seymour Street,
WORCESTER, MASS.

Jungtinių Valstijų karo laivyno 14 colių kanuolės pataiko į taikinį per 17 mylių; toliau taiklumas jau nebetikras.

VIRĖJA

Knyga apie valgių gaminimą. Knygoje randasi 340 receptų, 224 puslapiai. Moksliniai aiškinama maisto rušis, kiek kuri iš valgomų daiktų turi vitaminų, kaip sutaisyti maistą, kad jis nevien tik butų skanus, bet turėtų balansuotą vitaminų kokybę.

Knygą sutaisė K. Petrikienė, išleido A. L. D. L. D. Moterų Skyrius. Kaina $1.00.

Reikalaukite: VIRĖJA
46 Ten Eyck Street, Brooklyn, N. Y.

JULIUI MICKEVIČIUI
MIRUS

Amerikos Lietuvių Kongreso Centralinis Komitetas pareiškia didelio liudesio netekus musų gerbiamo pirmininko ir nenuilstančio veikėjo už atsteigimą demokratinės santvarkos Lietuvoj ir praplėtimo kulturos amerikiečių lietuvių tarpe.

Šioje liudesio valandoje išreiškiame didžiausią užuojautą velionio Mickevičiaus žmonai Stefanijai, šunui Algirdui ir kitiem jo giminėm ir artimiem draugam.

Amerikos Lietuvių Kongreso
Centralinis Komitetas.

KAS IŠDUODA FAŠISTAMS SUSIVIENIJIMO LIET. AMERIKOJE ADRESUS?

Kovo 10 d. gaunu laišką nuo fašistų "Sargybos komiteto."

Tas "Sargybos komitetas," su p. Strimaičiu priešaky, puikiausiai žino mane ir mano nusistatymą SLA. reikalais. Jis žino, kad aš tokių "sargų" nepripažįstu ir skaitau juos šunvotėmis ant SLA. kuno.

Vienok jie man rašo ir šaukia: "Remk savo reikalus." "Atlik savo parejgas." Reiškia: balsuok už fašistų kandidatus į SLA. tarybą.

Kodėl sargybiniai siuntė man šį šlamštą? Ant voko adresas rašytas neišlavinta ranka. Matosi, kad tas asmuo labai prastai plunksną vartoja. Matyt, čia buta p. Strimaičio samdininko. Samdininkui pakišta SLA. narių adresai ir jis adresavo laiškus visiems, nežiurėdamas (nežinodamas), ar tas narys pritaria nešvariai fašistų politikai Susivienijime, ar ne.

Bet kaip sargybininkai gavo SLA. narių adresus? Lai pabando juos gauti demokratinis (Rytų ar Vakarų) komitetas. Aišku, negaus.

Sargybininkai gavo adresus tiesiog iš SLA. Centro; reiškia, arba nuo p. Vitaičio, arba nuo p. Viniko. Bet ar tai leistinas dalykas? Ne! Tai labai nešvari politika! Tokių politikierių ateity SLA. Centre mes negalim toleruoti, jų laikyti.

Dar vienas klausimas: Iš kur "sargyba" gauna pinigų popierai, stampoms, laiškų spausdinimui (šis laiškas hektografuotas, o kalba tokia "negramotna," kad šlykštu ir skaityti), laiko gaišavimui ir tt.?

Pinigus jiems kas nors duoda. Bet nedovanoja. Jei į SLA. Pildomąją Tarybą įeitų tie žmonės, kurie dabar agitacijai pinigus kloja—atsiimtų juos iš SLA. iždo su riebiais procentais. Tatai lai atsimena kiekvienas SLA. narys, kuris dar manė balsuoti už "sargybos" siulomus fašistus kandidatus.

Fašistų "Sargybos" laiške įdėtas ir pavyzdinis balotas. Jame išbraukytos pavardės: F. J. Bagočiaus, J. K. Mažuknos, J. Miliausko, K. P. Gugio, E. Mikužiutės, J. Marcinkevičiaus ir Dr. J. S. Stanislovaičio. Bet ties fašistų kandidatais sustatyti kryžiukai, kas reiškia: balsuok už juos.

Jei tie fašistiniai kandidatai, neduok die, butų išrinkti į SLA. viršininkus, jie tuojau ji palaidotų, kaip palaidojo Tėvynės Mylėtojų Draugiją, Atstatymo Bendrovę ir kitas.

Savo laiške fašistai-sargybininkai nieko negali prikišti pažangiųjų kandidatams. Jie vartoja tik demagogiją, buk jie, fašistai, esą "tikri lietuviai." Suprask, vadinasi, kad Bagočius, Mažukna, Miliauskas, Gugis ir kiti, tai "svetimtaučiai," ne lietuviai.

Bet šituo kvailu burbulu fašistai rimtų SLA. narių neišgasdins. Sulyginkim F. J. Bagočiaus lietuviškumą su Laukaičio "lietuviškumu." Juk "trafiko teisėjas" turėtų lietuviškumo pas Bagočių gerokai da pasimokinti.

Visa plačioji Amerikos lietuvių visuomenė žino, kaip senai ir nenuilstamai lietuvybės labui dirba F. J. Bagočius. O kur p. Laukaitis buvo visą laiką? Kiek jis prakalbų lietuviams pasakė? Kur jo nors vienas straipsnis lietuvių laikraščiuose?

Baigiu... Ir kviečiu visus, SLA. narius, Susivienijimo ir savo gerovei, balsuokite už: **F. J. Bagočių, J. K. Mažukną, K. P. Gugį, E. Mikužiutę, J. Marcinkevičių** ir **dr. J. S. Stanislovaitį.**

J. Krukonis, SLA. nar.

LAWRENCE, MASS.

Keliatas metų atgal čia susiorganizavo Prieglaudos Namas, teisingiau pasakius, ukė. Bet ta ukė subankrutavo pereitais metais, ją atpirko iš varžytinių dvi ypatos iš tų pačių šėrininkų. Dedama pastangos, kad sukėlus reikalingą sumą pinigų, kad visai neprapultų pirmiau sudėti pirkimui farmos pinigai. Nežinau ar tas darbas sekasi, ar ne, bet dauguma šaltai žiuri ir daro įvairių priekaištų.

Pas mus buvo įėję madon privatiški bankietai pagerbimų, sukaktuvių ir tt., bet sunkioji bedarbė tą madą išvaikė. Kas keisčiausia, tie žmonės nesigailėjo dolerių bankietams; bet apsvietai, ar užsirašyti laikrarštį, arba numest centą-kitą darbininkų reikalams, tai skupaudavo.

Bedarbė sulaikė parengimus ir darbininkiškom organizacijom. Beveik jokių nėra. O gal tam yra ir kitų priežasčių. Gal tas sustingimas tik dėlto, kad pažangieji perdaug pasiskirstę nuomonėmis.

"Kel." num. 10 aprašyme apie perstatymą veikalo "Iš Meilės" padaryta klaida, vietoje O. Večkienė, turėjo but O. Veličkienė.

Vietinis.

Lewiston, Me. — Kovo 6 dieną buvo SLA. 31 kuopos susirinkimas ir Pildomos Tarybos rinkimai. Adv. Bagočius gavo 17 balsų, Mažukna 17, Vinikas 14, Miliauskas 3, Gugis 16, Simokaitis 1, Mockus 15, Mikužiutė 17, Martin 1, Urbonas 1, Staneslow 16, Staniulionis 1. Gauta nuo jaunimo žurnalo "Voice" laiškas su padėka už $25 auką ir išklausyta kitus pranešimus. Delegatas į seimą nutarta rinkti gegužės mėnesy.

Kuopos koresp.

Pasikalbėjimas Maikio su Tėvu

—Tegul bus pagarbintas, Maike!...

—Sveikas, tėve, sveikas! Aš jau dvi sąvaites tavęs jieškau.

—O kodėl neatėjai į mišką manęs pajieškot?

—Į kokį mišką?

—Miškas kaip miškas, vaike. Medžiai auga ir gyvatės veisiasi.

—O ką tu tenai darei, tėve?

—Buvau išėjęs per švento Kazimiero atlaidus gyvačių gaudyt. Mat, man vieną kojį vis traukia. Toks marmatizmas, Maike. Per turkų vainą kaip įsimetė, tai iki šiol vis mučija. Buvau pas visokius spencelistus, ale nieko nemačija. Yra tik viena liekarstva, tai pagauti gyvatę ir užpilti šnapso. Ale gyvatė turi but sugauta per švento Kazimiero atpuskus, kitokia negiliuoja. Taigi 4 morčiaus aš pasiėmiau krepšį ir išėjau žalčiauti. Rodos, ėjau tiesiai, ale kai reikėjo sugrįžt atgal, nepatropijau.

—Reiškia, paklydai?

—Šiur, Maike. Keturias dienas klampojau po raistą, pakol išėjau ant kelio.

—O kaip su gyvatėm?

—Parsinešiau keturias, Maike. Vieną zakristijonas išprašė, o tris da turiu. Pakabinau už lango, kad išdžiutų prieš saulę. Bus daugiau vitaminų, ar kaip ten juos vadina... Bet pasakyk, kam tu manęs jieškojai?

—Kaip gi nejieškoti, tėve: pasauly vyksta tokie svarbūs įvykiai, o tavęs nėra.

—O kas atsitiko?

—Smetona prisiuntė visą laivą medalių, tėve. Nežinojo net kam juos sagstyti. Jeigu nebutum prapuolęs, gal ir tau butų keliatą blėtų užkabinę.

—Na, ką padarysi, Maike, kad taip pasitaikė. Žinoma, iškada medalių; ale užtai dabar galėsiu pasidaryti gyvatinės. Liekarstvos, Maike, kartais reikalingesnės, negu medaliai. Seniau da medalis ženklindavo unarą; o dabar, kai visi dženitoriai pradėjo vaikščiot su medaliais, tai jau man lyg ir perprasta butų bet kokį blyną nešioti.

—Bet vieną ir tu turi, tėve. Ar tai ne medalis?

—Šiur, medalis, ale ne toks. Šitokį, kaip mano, tik už krabrastį gali gauti. Ruskis caras man davė jį užtai, kad nuo turko pabėgau. Jes. aš galėjau biskį bėgti, kai jaunesnis buvau. Na, ale tuščia jų, Maike, tų medalių. Verčiau tu man išvirozyk ką nors iš mokslišku knygų, ba girioj pagyvenęs aš fylinu lig ir atsilikęs nuo cibulizacijos.

—Turbut norėjjai pasakyti nuo civilizacijos, tėve?

—Jes, Maike.

—O iš kokios mokslo šakos norėtum žinių?

—Gali pasakyt, Maike, koks yra navatniausis gyvunas ant svieto.

—Man keisčiausia išrodo žirafa, tėve.

—O kodėl?

—Todėl, kad ji miega visuomet stovėdama. Be to, ji turri ilgiausį liežuvį, bet negali kalbėti.

—O kaip ilgas jos liežuvis gali buti?

—Apie 20 colių, tėve. Tu galėtum juo beveik apsijuosti.

—Na, tai matai, Maike, ar čia ne Dievo mandrybė? Kam davė ilgą liežuvį, tam nedavė kalbos. Na, o kas butų, jeigu tokį liežuvį turėtų bobos? Juk nuo pletkų tada svietas ratunko neturėtų!

—Na, užteks šiam kartui, tėve. Aš turiu eiti lekcijų daryt.

—Okei, Maike, pasimatysim kitą sykį.

JĮ NORI DEPORTUOT.

Čia parodytas Harry Bridges, CIO jurininkų unijos organizatorius, kurį Amerikos reakcininkai nori deportuot. Bridges sako, kad jį įskundęs Joseph P. Ryan, Amerikos Darbo Federacijos viršininkas, buk jis, Bridges nelegaliai Amerikon įvažiavęs iš Australijos.

Javos saloje skaitoma labai didelė malonė, kuomet vyresnis paduoda jaunesniajam sukrimstą riešutą.

KAS YRA DAINAVIMO MOKSLAS.

(Šį raštą skriu dainavimo studentams.)

Šiandien musų laikraščiai pilni visokio turinio raštų: politikos, smulkių žinių, dramos, medicinos ir visokių pasakų. Bet apie dainavimą ir muziką visai nieko nerašoma. Rodos, kad tie dalykai mums nepriklauso. Be abejonės, mes visi "mokame gerai" dainuoti, tai kam čia berašyti? Aš pats nuvažiavęs į pikniką kad užtraukiu, tai net lapai nuo medžių krinta. O jeigu atsiranda "turovotojų," pagelbininkų, tai tuoj sudarom ir "chorą."

Daugumas lietuvių mėgsta savo dainavimu pasigirti, tai toksai "choras" ir traukia. Bet tai nelavintų dainininkų dainavimas.

Kiti sako, kad lietuvių "dainuškos" visame pasaulyje yra mylimos. Gal tik taip atrodo. Bet ištikrųjų visai kitaip randa tie, kurie pradeda studijuoti dainavimą.

Daug kas įdeda po penkis, šešis metus į dainavimą ir nedaug sužinoję užbaigia. Kiti į tą laiką jau sugadina — nualina savo gerus balsus ir toliau nenori kankytis... Kai kurie dainavimo mėgėjai nesupranta gerų patarimų-nurodymų. Jie sako: "patarėjas man pavydi..." Bet po ilgiau pastudijavę patys pamato savo klaidas.

Matote, gerbiamieji, bile kaip negalima rėkauti ir tą rėkavimą vadinti "solo" ar kitokiu dainavimu. Kiti visai netiki į dainavimo mokslą. Bet jie jaučiasi esą geri dainininkai, turį "gerą balsą." Treti baigia dideles mokyklas ir gauna "diplomą" kaip priedą prie sugadinto savo balso. Bepiga, jei gamta apdovanojo žmogų gražiu, švelniu balsu, bet ir to neužtenka. Jeigu negausi tinkamo pradžios mokslo apie dainavimą, tai neilgai tas švelnus balsas skambės. Mat, bile kaip balsą leisdamas negalėsi jo tinkamai nustatyti. Buti dainininku neužtenka vien gražų balsą turėti, bet reikia balso vartojimo techniką pažinti. Čia prieiname prie išvados, kad balsas reikia mokėti tinkamai valdyti. Jei to nemokėsi, balsą sugadinsi.

Mes gerai žinome, kad kai kurie musų dainininkai daugiau rėkauja, negu dainuoja. Taip rėkaudami, jie nualina—pražudo savo balsą. Bet vis tiek mes juos vadiname dainininkais.

Jeigu rengiesi buti dainininku, tai pirmiausia išmok savo balsą nustatyti. Daug laiko reikia mokintis, kol tinkamai balsą nustatysi. Jeigu nekreipsi į tai didelio dėmesio, tai niekados balso neišlavinsi, nenustatysi ir niekados nebusi geras dainininkas.

Iš prigimties balsas mažai tetinka dainavimui, todėl balso vystymas priklauso nuo dainininko sugabumo ir jo mokytojaus patyrimo. Balso vystymas priklauso nuo pat pirmos balso pamokos. Jeigu pradėsi tinkamai ir atsargiai, tai ir baigsi gerai. Prieinant prie balso technikos, reikia pažymėti jo savybę. Dainavimo mokslą yra labai sunku ir kėblu suprasti! Dainavime yra tiek daug neaiškumų, kad juos sunku yra išaiškinti. Nes, iš tikro, kas yra balsas? Tai dalykas, kurio negalima nei matyti, nei apčiuopti, nei ranka pačiumus pataisyti — pasukti kur nori. Taigi dabar ir tenka dainavimo mokslui tą balsą tinkamai nustatyti, išvesti iš gomurio ir padaryti gražų, švelnų sidabrinį skambėjimą. Taip sakant, reikia surinkti visą žalią medžiagą ir iš tos medžiagos padaryti gražiai skambantį instrumentą.

Kaip gi tą reikia dabar padaryti? Kiekvienas nori, kad jo balsas butų didelis, kad jis gražiai skambėtų ir virpėdamas toli plauktų. Čia ir prasideda visų dainavimo studentų nesmagumai, nesupratimai ir dideli nukentėjimai! Vieni drebina savo balsą iš krutinės, kiti gerklės gomury, treti prie dantų, o da kiti stengiasi savo balso toną išvesti per nosį. Laimingi tie, kurie pataiko tikrąją, tinkamą angą. Bet dauguma nepataiko.

Dainavimo mokytojai vartoja, bando daugybę metodų, nes tikrosios nežino. Bet tos teorinės metodos dažnai pasirodo klaidingos ir kenksmingos balsui. Šio mokslo dėstymą galima remti išimtinai tik patyrimo pamatu.

Dainavimo metoda yra tik viena gera.. Ji tokia:

Pradėk mokytis labai lėtu "tempu" — atsargiai. Tark žodžius naturališkai ir alsuok liuosai. Niekados nepraktikuok vien tik alsavimu. Gilus alsavimas ir krutinės kėlimas apsunkina dikciją — žodžių ištarimą. Taipgi neatidarinėk gerklę ir burną — lupas kol neprivesi savo balsą prie dantų. Nemanyk, kad balsas skamba iš gerklės. Dėk visas pastangas privesti balsą prie aukštutinės dalies dantų ir per dantų kaulą sujungti skambėjimą su galvos-kaktos kiaušu. Privedimas balso prie dantų ir įvedimas balso skambėjimo į galvos kiaušą padarys balso virpėjimą naturališku. Saugokis, kad balsą nesuvarytum į gerklės gomurį.

Šie mano patarimai yra naudingi pradedantiems dainininkams. Bet be gero mokytojaus ir didelės praktikos jųs negalėsit tų patarimų naudingumą suprasti. Kol savo balsą pats nesuprasi, tai buk labai atsargus ir visokiom teorijom netikėk. Sužinok, ar tavo mokytojas yra kompetentiškas.

Nesimokyk dainuoti iš vadovėlių ir nemanyk tapti geru dainininku į du ar tris mėnesius. (Jei pradžią gausi klaidingą, tai nebusi žymus dainininkas nei į dvidešimts metų). Jeigu turi geros medžiagos, tai mokėk ją prižiurėti ir atsargiai sunaudoti. Žinoma, be gero balso negalėsi buti geras dainininkas. Pianistai, vargonininkai, smuikininkai, chorų vedėjai, kaip ir paprasti žmonės, negali balso technikos žinoti, jeigu jie nėra tų dalykų studijavę.

Yra sakoma: "kad labai retai tenka rasti tinkamą balso mokytoją." Nors jų yra labai daug, pilnos studijos ir mokyklos. Bet mažai yra tinkamų. Be abejonės, jie tave išmokys vieną kitą "dainušką" ir tu galėsi dainuoti piknike arba "koncerte." Mokėti dainą dainuoti ir žinoti balso nustatymą-techniką yra du dalykai ir labai skirtingi. Kad ir geriausį balsą turėsi, be gero balso nustatymo, niekur negausi darbo kaipo dainininkas. Visi operų dainininkai turi gerai savo balsus nustatę. Pasitaiko vienam kitam dasigauti į operą ir su prastu dainavimu, bet jis ten ilgai nebuna. Per vienas duris įeina, o per kitas išvaro. Man gaila, kad musų daugumas lietuvių da vis mėgsta daugiau paprastą — žalią dainavimą, negu kulturišką.

Juozas Žuronas.

Naujų Augalų ir Gyvulių Kurimas

M. ILJINAS. (Iš "Kulturos")

Keliatas žodžių apie išsigimėlius.

Aštuonioliktame amžiuje buvo toks atsitikimas. Vieno Amerikos farmerio galvijų kaimenėj staiga atsirado ėriukas su trumpomis kojomis. Tokių trumpų kojų neturėjo nei jo tėvas, nei jo motina, nei niekas iš jo artimų ar tolimų giminaičių.

Ėriukas negalėjo peršokti net per žemiausią tvorą. Avinišku požiuriu tatai, greičiausia, buvo didelė yda ir net išsigimimas. Bet farmeriai tuo išsigimimu apsidžiaugė. Juk toks ėriukas toli nuo kaimenės nenubėgs. Iš "išsigimėlio" avino išvedė avių-trumpakojų veislę, ankonišką veislę.

Kas gi čia atsitiko?

Gamta sukurė išimtį. Žmonės pasinaudojo tąja išimtimi savo naudai.

Tokie atsitikimai lig šiol pasitaikydavo nedažnai. Bet kai pradėjo stebėti muselę-drozofilę, tai pasirodė, jog muselių šeimoj dažnai atsiranda išsigimėlių, nepanašių nei į ką iš savo pirmtakų. Atsiranda vis naujų ir naujų požymių, ir tie požymiai persiduodami kai kada toliau paveldėjimo keliu.

Pavyzdžiui, musei su tamsiai raudonomis akimis staiga atsirado vaikai išsigimėliai — su baltomis akimis. Iš tų išsigimėlių išsivysto nauja rasė — baltaakių musių.

Nėra šeimos be išsigimėlių,—sako rusų priežodis. Bet nei vienoj šeimoj išsigimėliai neatsiranda taip dažnai, kaip musės-drozofilės šeimoj.

Bet tai ir suprantama: juk kokia didžiulė ta jos šeimynėlė! Kai tukstančiai vaikų ir milijonai anukų atsiranda ant šio balto svieto kas ketvirtą penktadienį, ar gi nuostabu, kad jų tarpe buna kai kada ir keliatas išsigimėlių.

Labai dažnai atsitinka, kad musė išsigimėlė yra silpnutė, negyvybinga ir nunyksta. Bet esti ir kitaip: išsigimėlis išlieka gyvas ir tampa ištisos išsigimėlių genties senelis.

Taip gamta daugina savo formų ir požymių išteklius.

Kartas nuo karto atsiranda gyvuliai išsigimėliai, augalai išsigimėliai. Jeigu išsigimimas išsigimėliams naudingas, — pavyzdžiui, ilgos iltys, arba apsaugojanti odos spalva, arba aštrus daigiai ant stiebo,—tai išsigimėliams lengviau išgyventi.

O kas žino, gal but, kiekviena veislė, kiekviena rušis kyla iš kokio nors išsigimėlio.

Bet dažniausiai išsigimimas pasirodo esąs žalingas, ir išsigimėliai žusta.

Taip jau ir vyksta gamtoj: tai veikia taisyklė, tai išimtis iš taisyklės. Paveldėjimas ir pakaitomumas veikia ranka rankon.

O ar negalima ir mums kaip nors įsimaišyt į šį dalyką, priversti gamtą dažniau gaminti naujus paveldėjamuosius požymius?

Naujų požymių tarpe gali buti ir naudingų mums.

Staiga, sakysim, atsiras milžinas arklys, dukart tvirtesnis už paprastą arklį. Arba milžinas karvė, kuri duos po tris kibirus pieno per parą.

Gyvo narvelio perstatymas.

Amerikietis mokslininkas Miller, pamėgino švitinti muselę-drozofilę rentgeno spinduliais. Pasirodė, jog rentgeno spinduliai ko ne šimtą kartų padidino naujų požymių atsiradimo dažnumą.

Mokslininkai ėmėsi iš naujų ir senų požymių sudarinėti įvairių įvairiausius sujungimus, veisti vis naujas ir naujas musių veisles.

Išmoko visokiais budais kaitalioti akių spalvą, kuno formą, sparnų ilgumą, net ir musės amžiaus ilgumą.

Išvedė veislę, kuri gyvena trisdešimts dienų vietoj šešių dešimtų. Išvedė milžinišką musę, kuri dukart didesnė už paprastąją.

Išmoko reguliuoti sunų ir dukterų skaičių kiekvienoj musių šeimoj. Gaudavo, tarytum pagal užsakymą, tokias šeimas, kuriose buvo po tris šimtus sunų ir nei vienos dukters, arba atvirkščiai, tokias šeimas, kuriose buvo visos dukterys ir nei vieno sunaus. Išvedė musę, kuri skrenda į šviesą, ir musę, kuri į šviesą neskrenda.

Vienu žodžiu, išmoko reguliuoti požymių atsiradimą ir perdavimą; išmoko lipdyti vis naujas ir naujas formas ne iš molio, o iš gyvos medžiagos.

Bet visų svarbiausia buvo tai, kad tie ir dar daugybė kitų tyrimų bei bandymų įgalino lengviau susivokti paveldėjimo ir atmainingumo dėsniuose.

Mokslininkams pasisekė sužinoti, kaip sudaryta gyva celė, gyvas narvelis,—ir pasisekė suvokti kur tvyro paveldėjimo požymiai.

Kiekviename narvely yra keliatas mažulyčių dudelių—chromozomų. Chromozomos viduje guli retežėlis grudelių—"genų." Nuo tų genų ir priklauso požymiai, kurie perduodami paveldėjimo keliu.

Muselė-drozofilė, sakysim, turi aštuonias chromozomas. Manoma, kad tose chromozomose yra apie 4,000 genų. Žiurint to, kokie muselės genai, ji yra tos ar kitos veislės. Yra raudonų akių genų ir baltų akių genų, juodo kuno genų ir geltono kuno genų, riestų sparnų genų, plaukuotumo genų.

Mokslininkams net pasisekė atvaizduoti piešiniuose kur butent yra chromozomose tas ar kitas genas.

Jeigu muselė turi trumpasparnotumo geną, tai ji bus su trumpais sparnais. Jeigu ji turi pilko kuno geną, tai jos kunas bus pilkas. Kiekviena muselė gauna pusę savo genų iš motinos ir pusę iš tėvo.

Jeigu ir iš tėvo ir iš motinos muselė gavo po ilgasparnotumo geną, tai ji butinai turės ilgus sparnus.

O kas bus, jeigu iš tėvo muselė gaus ilgų sparnų geną, o iš motinos trumpų sparnų geną?

Tada visas dalykas priklausys nuo to, katras genas perviršys.

Nugalės ilgų sparnų genas, — muselė gims su ilgais sparnais, — bus panaši ne į motiną, bet į tėvą.

Štai kaip vyksta požymių perdavimas iš vienos gentkartės kitai.

O kaip atsiranda nauji požymiai?

Jie atsiranda tada, kai genuose ir chromozomose įvyksta koks nors pasikeitimas.

Visokiais budais bando mokslininkai veikti chromozomas ir genus, kad juos pakeistų, kad gautų naujas formas.

Veikia ir rentgeno spinduliais, ir radijum, ir chemikalais, ir elektros srove, o kai kada net ir tiesiog peiliu.

Sovietų mokslininkai Karpečenko ir Ščavinskaja paėmė jauną kopustą ir padarė jam chirurginę operaciją: nupiovė stiebo viršunę. Nupiovimo vietoj išaugo atžalos. Kai kurios tų atžalų davė naują kopusto atmainą — milžinišką kopustą, du ar tris kartus didesnį už paprastą kopustą.

Kai ištyrė su mikroskopu milžiniško kopusto narvelius, tai pasirodė, kad juose pasidvigubino chromozomų skaičius. Tokiu pat budu jau išaugintos milžiniškos avižos, milžiniški vikiai (pelėdžirniai).

Jeigu taip eis ir toliau, žmonės ims daryti stebuklus. Laukuose augs milžiniški javai su milžiniškai grudais. Soduose medžių šakos luš nuo didelių vaisių, arkliai milžinai vežios sunkius daiktus, milžinai karvės duos mums pieno. Gal but, net ir patys žmonės pasidarys milžinai, jei nutars, kad tai jiems gali buti naudinga.

Taip, galimas dalykas, bus prieita iki to, kad iš musės darys dramblį.

Bet kol kas daromi tik pirmieji bandymai pertaisyti chromozomas ir genus.

Daug daugiau žmonės pasiekė kitame darbe: naudodamiesi tais požymiais, kurie jau yra gamtoje, jie kuria iš jų vis naujas ir naujas atmainas, — sukryžiavimų ir atrankos keliu išveda vis naujas ir naujas augalų bei gyvulių veisles.

Augalų dirbtuvės.

Jau yra tikros augalų dirbtuvės, augalams remontuoti fabrikai, naujų augalų projektams gaminti kabinetai. Jei prireikia "pataisyti" kuri nors augalo rušis, tai ją nugabena į bandomąją stotį—į remontavimo dirbtuves. Tenai ją sukryžiuoja su rušimi pagerintoja iš to rinkinio, iš tos kolekcijos, kurią surinko ekspedicijos visame pasauly, ir paskui tokią, atremontuotą rušį siunčia atgal į laukus.

Iš pasaulinės kolekcijos sudaryti tokių rušių pagerintojų rinkiniai.

Kiekvienas inžinierius, dirbąs augalų dirbtuvėj, gali sau užsakyti reikiamų rušių rinkinį, požymių rinkinį, taip pat, kaip fabriko inžinierius kad užsako fabrikui reikalingas detales.

Sudarytas tikslus sąrašas visų vertingų požymių, visų vertingų genų. Kaip miesto adresų biure sužinomas žmogaus adresas, taip atitinkamame seleksiniame institute galima sužinoti bet kokio augalinio požymio adresą.

Kviečiai su apskritais, kaip stiklas, permatomais grudais. Adresas—Indija.

Kviečiai ankstyvi, gerai atsilaiką prieš sausrą. Adresas — Afganistanas.

Pagal adresą galima surast bet koks požymis, bet kokia rušis pagerintoja.

(Bus daugiau)

Įvairios Žinios.

Reikalauja 3 Bilionų Viešiems Darbams.

Farmerių ir darbininkų atstovai sako, kapitalistai tyčia suruošė depresiją.

Pereitą sąvaitę Washingtonan buvo atvykę miestų bedarbių ir farmerių bežemių atstovai ir reikalavo, kad Kongresas paskirtų $3,000,000,000 viešiems darbams organizuoti. "Mes negalim alkani sėdėt ir laukt, kol pasibaigs dabartinė depresija," pasakė jie senato komisijai.

Kalbėdamas bedarbių organizacijos "Workers Alliance of America" vardu, jos prezidentas David Lasser nurodė, kad dabar paskirtų pinigų bedarbių šelpimui toli gražu neužteks. WPA privalanti parupinti darbo trim milionam bedarbių per apskritus metus.

Bežemių farmerių vardu kalbėio protestonų dvasiškis Howard Kester. Jisai nurodė, kad jo atstovaujamų žmonių buklė yra da baisesnė, negu miestų bedarbių.

Lasseris aštriai kritikavo reakcinę stambaus biznio politiką. Stambųs pelnagrobiai, jis sako, traukia kraštą tiesiai į anarchijos bedugnę. Jie tyčia suruošę dabartinę depresiją, kad galėtų kaltinti ir atakuoti Roosevelto administraciją.

Taigi, jeigu kapitalistai griebiasi tokių niekšiškų priemonių ir išmeta iš darbo milionus darbininkų, tai Kongreso pareiga turėtų buti apdėti tuos kraugerius didesniais mokesčiais ir tais pinigais organizuoti bedarbiams viešuosius darbus.

GORKIS BUVĘS STALINO PRIEŠAS.

Buvęs Sovietų karo pramonės Instituto galva Maskvoje, V. V. Krivickij, kuris dabar randasi Paryžiuje, pereitą subatą pasakė: "Jeigu Gorkis ištiesų buvo nunuodytas, tai jį greičiau galėjo nunuodyt Stalino šalininkai, negu kas kitas, nes Gorkis buvo didelis Stalino politikos priešas."

Paskutiniais metais prieš savo mirtį Gorkį nuolatos sekdavę Stalino agentai. Jo laiškai budavę cenzuros atidaromi ir uoliai skaitomi. Santikiai tarp Gorkio ir Stalino paaštrėjo labiausia dėl to, kad Stalinas nedavė Gorkiui leidimo vykti į prieš-fašistinių rašytojų kongresą Paryžiuje, sako Krivickis.

KINIEČIŲ PARTIZANAI ATSIĖMĖ 12 MIESTELIŲ.

Šanchajaus žiniomis, pereitą sąvaitę kiniečių partizanų buriai atsiėmė 12 miestelių japonų užkariautoj teritorijoj. Kuomet japonų armija veržiasi pirmyn ir bombarduoja strategines kinų pozicijas, tai jos užnugary susidaro ginkluoti kiniečių buriai ir puola užimtus miestus. Kaip ilgai tokie partizanai gali atsiimtuose miesteliuose laikytis, tai kitas klausimas.

RUSU-JAPONŲ KIVIRČAI AŠTRĖJA.

Santikiai tarp Sovietų ir Japonijos kas diena darosi vis aštresni. Dabar japonai turi užgrobę savo uostuose du Sovietų garlaiviu, o Mandžuke — sovietų orlaivį. Rusų ambasadorius Japonijoj protestuoja prieš tai. Japonai gi atsako, kad Sachalino saloje Sovietai turį "neteisėtai" suėmę 50 japonų ir 9 japonų žvejų laivus.

PRIEŠINASI KALĖJIMUI.

Čia parodytas pagarsėjęs Dr. Townsend, kuris gavo 30 dienų kalėjimo užtai, kad atsisakė aiškintis Kongreso komisijai. Jis apeliavo į Vyriausį Teismą, kad tą bausmę nuo jo nuimtų.

ROOSEVELTAS LIEPĖ UŽIMTI DVI SALAS.

Šiomis dienomis Rooseveltas įsakė Jungtinių Valstijų karo laivams užimti ir kolonizuoti dvi salas Pacifiko vandenyne, netoli nuo Japonijos. Iš Havajų salų tenai busią nuvežta kiek žmonių ir toji teritorija apgyvendinta, kad jos negalėtų pasisavinti kas kitas.

CIO STATO KENNEDY Į PENNSYLVANIJOS GUBERNATORIUS.

Dabartinis Pennsylvanijos leitenantas gubernatorius, Thomas Kennedy, yra CIO narys. Ateinantiems rinkimams CIO nutarė remti jo kandidaturą ir į gubernatorius. Dabar CIO unijos veikėjai Luzernės apskrity renka parašus jo nominacijos peticijai.

Anglijai Gręsia Fašizmas.

Mussolinis ir Hitleris reikalauja suvaržyti tenai spaudos laisvę.

Kai reakcinė Anglijos valdžia pradėjo atvirai pataikauti fašistinėms valstybėms, tai diktatoriams tuojau išaugo didesni ragai. Visu pirma Mussolinis pasakė, jog Anglijos valdžia turinti pažaboti savo spaudą, kad ji nedarytų iš fašizmo juokų ir ne kritikuotų jo Mussolinio kalbų. Jeigu Anglijos spaudai nebusią uždėtas apynasris, tai jis, Mussolinis, negalėsias vesti su Anglijos atstovais derybų.

Dabar gi panašu reikalavimą Anglijos valdžiai metė ir Hitleris. Jis akiplėšiškai puolė anglų spaudą, kam ji kritikuoja nacių valdžią.

Ir štai, premjeras Chamberlainas jau metė Anglijos spaudai mintį, kad ji privalo susivaldyti ir jo broliškų derybų su fašistais nekritikuoti. Girdi, spauda privalo remti valdžios politiką. Tai tikrai hitleriškas reikalavimas.

Pažangesnioji anglų visuomenės dalis labai tuo pasipiktino. Ir pereitą sąvaitę, kai Vokietijos ambasadorius Ribbentropas, išvažiuodamas pas Hitlerį pasitarti, nuėjo pas Anglijos premjerą Chamberlainą atsisveikinti, tai ties Chamberlaino rumais tuojaus pasirodė keli šimtai žmonių su plakatais, ant kurių buvo parašyta:

"Keep out, Herr Ribbentrop!"

"Get out, Herr Chamberlain!"

Policija tuoj puolė tuos žmones ir plakatus su tais užrašais greitai sunaikino.

INDŽIONKŠINAS PRIEŠ 44 VALANDŲ SĄVAITĘ.

Pennsylvanijos legislatura pereitais metais išleido įstatymą, įvesdama 44 valandų darbo sąvaitę. Kapitalistai dabar susitarė ir išėmė indžionkšiną, kuriuo draudžiama tas įstatymas vykinti. Valstija apeliuoja į Vyriausį Teismą.

Iš Ohio Grafterių Bylos.

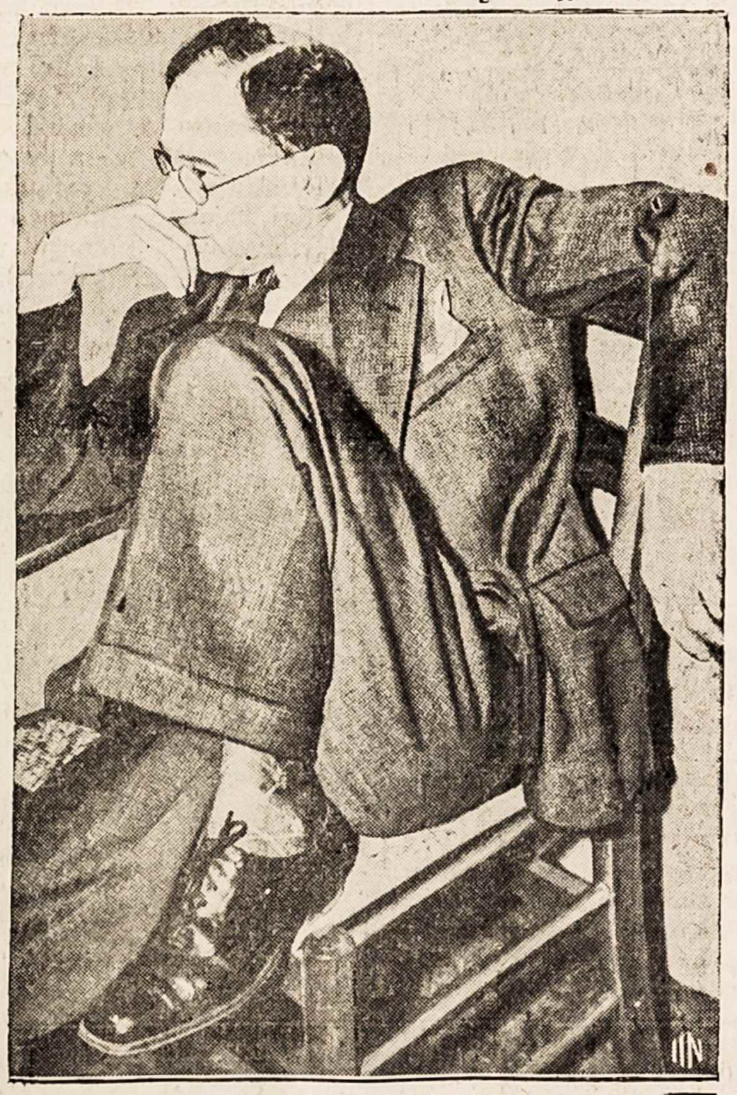

Šis politikierius, Lee Bradley, prisiekė teisme, kad jis sutvarkęs Ohio gubernatoriui Davey'ui sutartį, kuriuo elektros gazo kompanijos Ohio valstijoj pasižadėjo duoti pinigų Davey'o rinkimų kampanijai, o Davey "pasižadėjęs už tai nepraleisti žalingų toms kompanijoms įstatymų." Gubernatorius Davey areštavo šitą Bradley už "kreivą priesaiką ir šmeižtą." Bradley čia parodytas teisme "užsimąsčiusio galvočiaus" pozoj.

Japonai Žygiuoja Per Kinijos Miestelį.

Išvažiuojant japonų kareiviams iš namų, jiems groja muzika, plevėsuoja vėliavos ir patriotiškos gerklės šaukia "banzai!" (valio). Kitaip buna nuvykus jiems Kinijon. Čia parodyta, kaip jie žygiuoja per Kinijos miestelį į frontą. Čia tik sniegas, purvynas ir kiniečių neapykanta. O toliau, pasiekus frontą — mirtis.

MIRĖ CHICAGOS LIETUVIS, KURIS RADO AUKSO KASYKLĄ.

Chicago, Ill. — "Chicago Daily News" įdėjo žinią, kad šiomis dienomis Floridoje mirė Tony Oklend, chicagietis lietuvis, kuris Kanadoje buvo radęs aukso kasyklą ir tapęs milionierium.

Oklendo karijera panaši knygų pasakai, sako Chicagos anglų dienraštis. Iki depresijos Oklendas gyvenęs Chicagoj ir dirbęs kaip paprastas darbininkas. Užėjus depresijai, Oklendas pasiliko be darbo ir 1929 metais išvykęs Kanadon. Po dviejų metų jis užėjo Ontario provincijos dykumose aukso. Dabar ši vieta esanti žinoma kaip Little Long Lac aukso kasykla, kuri per metus duodanti $1,500,000 aukso.

Gimęs Lietuvoje apie 54 metai atgal ir atvykęs Amerikon nemokėdamas nei rašyt, nei skaityt, Oklendas dabar virto milionierium. Netoli nuo Toronto jisai įsigyjęs didelį dvarą, kuris esąs žinomas jo vardu—Oakville.

Pora metų atgal jisai atvykęs Chicagon ir vedęs p-lę Sylviją Čarneckaitę, žinomą Chicagos manikiuristę, kurią išsivežė atgal į Kanadą ir iki šiol gyveno savo Oakvillės dvare. Matyt, dabar jiedu buvo išvažiavę praleisti žiemą saulėtoj Floridoj, ir tenai jis mirė.

Iš paduotų čia faktų matyt, kad Oklendas ištikrųjų buvo lietuvis, tik jo pavardė iškraipyta.

Mrs. M. J. Vaisin.

DA 5,000 ITALŲ IŠLIPO ISPANIJOJ.

Tuo tarpu Mussolinis tariasi su Anglija apie "liuosnorių ištraukimą."

Šiomis dienomis Anglijos buržuazijos atstovas Perth išvažiavo Italijon tartis su Mussoliniu apie "ištraukimą liuosnorių" iš Ispanijos ir sustiprinimą "taikos" Europoje. Spaudoje buvo paskelbta, kad Mussolinis sutinkąs savo "liuosnorius" iš Ispanijos atšaukti.

Bet Londono darbiečių "Daily Heraldo" korespondentas praneša iš Ispanijos, kad besiruošiant šitoms "taikos deryboms," Mussolinis nusiuntė Ispanijon da 5,000 savo juodmarškinių fašistų, kurie buvo iškelti Cadizo uoste ir tuoj nusiųsti į gen. Franco frontą.

300 Visokių Žolių

Ramunių, Liepžiedžių, Čiobralių, Kaštavolo, Debesylo, Šaruočio, Trukžolių, Valerijonų, Našlelių, Katmėčių ir daugybė kitokių, 25c. už pakelį. Geriausios Trejos-devynerios 60c. 3 pakai už $1.20.

Gaukit žolių surašą, atsiunčiant 10 centų. M. ŽUKAITIS, SPENCERPORT, N. Y.

Motinos Akis Bus Įdėta Kudikiui.

Lansdale, Pa. — Čia gyvena 30 metų amžiaus Laverty'ienė, kurios 2 metų amžiaus sunelis neteko regėjimo. Viena jo akis visai nemato. Taigi motina nutarė paaukoti jam vieną savo akį. Ji jau padarė sutartį su New Yorko daktarais, kurie apsiėmė išimti jos akį ir įdėti kudikiui. Operacijai diena paskirta 28 kovo.

ISPANIJOS FAŠISTAI GINKLUOJA ŽVEJŲ LAIVUS.

Lojalistams paskandinus svarbiausį fašistų blokados laivą, generolas Franco nutarė apginkluoti visus jo kontrolėj esamus žvejų laivus ir panaudoti juos blokadai. Be to, busią rekvizuoti visi privatiniai prekybos laivai tam pačiam tikslui.

Skraiduolio "Baleares" paskandinimas labai susilpnino fašistų blokados laivyną, o Ispanijos respublikos laivynas tuo pačiu laiku sustiprėjo. Fašistai dėl to labai susirupinę ir griebiasi desperatiškų žingsnių savo nuostolį atstatyti prekybos laivais, sustatydami ant jų nedideles armotas.

DVI DIDELĖS EKSKURSIJOS.

Cunard White Star Linijų.

Kovo 26 d. išplaukia laivas Aquitania, jurių milžinas virš 45 tukstančių tonų; Balandžio 6, Queen Mary, naujausias trans-atlantiko milžinas, vėliausias pasaulio moderniškumu. Abu laivai puikiausiai įrengti, yra net trečioje klasėj keltuvai, taip kad keleiviams nereikia lipt nei laiptais.

Išvažiuodami minėtais laivais ant Velykų švenčių jus pasieksite Lietuvą ir turėsite puikiausią kelionę.

Gulivero Kelionės į Nežinomas Šalis.

Labai graži ir interesinga apysaka, pilna sujaudinimo. Su paveikslais. Kaina .... 50c.

Kaip Tapti Suvienytų Valstijų Piliečiu? Aiškiai išguldyti pilietystė įstatymai su reikalingais klausimais i atsakymais lietuvių ir anglų kalbose. Antra peržiurėta ir pagerinta laida .... 25.

NASHUA LIETUVIAI TĖMYKITE!

PRAKALBOS

Rengia Suvienytos Lietuvių Dr-jos: Šv. Petro ir Povylo, ALDLD. 42 kp., LDS. 128 kp., Lietuvių Kapinių Kooperacija, **NEDĖLIOJE.**

KOVO-MARCH, 20D., 1938, NUO 2 PO PIET.

O'DONNELL SVETAINĖJE,

20 High Street, Nashua, N. H.

Kalbės "Keleivio" redaktorius St. Michelsonas ir E. Mikužiutė iš Chicagos.

Senai mus aplankė tokie garsųs kalbėtojai, dabar vėl turėsime progą išgirsti nuo jų naujausius įvykius Lietuvoje ir kitus svarbius pasauly.

Visi kviečiami šiose prakalbose dalyvauti, prašome ateiti laiku. DRAUGIJŲ KOMITETAS.

SVEIKAS IR GARDUS ALUS TAI LIETUVIŲ IŠDIRBYSTĖS

Brockert's ALE

KURIE NORI TIKRAI GERO ALAUS ATSIGERTI—PABANDYKIT TIKRO LIETUVIŠKO ALAUS.

JAU GAUNAMAS IR BONKUTĖSE

PRAŠYKITE VALGYKLOSE IR TAVERNOSE.

BROCKERT BREWING CO., Inc.

TELEFONAS Worcester—5-4334 | 81 LAFAYETTE ST., WORCESTER, MASS.

Bostono Skyrius, 1410 Columbia Road, South Boston, Tel. SOUth Boston 2271.

PAJIEŠKOJIMAI

Pajieškau švogerio ANTANO JONUŠO, Pikelių parap., Kuodžių kaimo; prašau atsisaukti. Kurie žinote kur jis randasi malonėkit pranešti jo adresą, busiu labai dėkingas.
Adam Bružas
1214 Wallace st., Philadelphia, Pa.

Pajieškau brolio STANISLOVO KATINO, 15 metų atgal gyveno Waterbury, Conn. Kurie žinot kur jis randasi, prašau pranešti jo adresą, busiu dėkingas. John Katinas (2)
Holden, Mass.

Pajieškau apsivedimui merginos arba našlės be vaikų, nuo 40 iki 45 metų amžiaus, kuri nevartoja svaiginančių gėrimų ir mylėtų ramų gyvenimą. Aš esu našlys 46 metų. Pageidauju kad mergina arba moteris butų laisvų įsitikinimų. Su laišku malonėkite prisiųst ir paveikslą. Atsakymą duosiu tiktai toms, kurios prisiųs paveikslą. A. W—is (1)
87 Chestnut st., Kearny, N. J.

Reikalinga Gaspadinė.

Patyrus. Darbas vien stubos ruoša, drabužių skalbt nereikės, darbas nuolatinis. Taip pat reikalingas darbininkas prie farmos darbų. Gali atsišaukti ir vedusi pora. Apie užmokestį, ar daugiau ko, klauskite sekamu adresu. Pakulis Bros. (2)
R. F. D. 47, Brooklyn, Conn.

Lietuvoj Parsiduoda Ukis

60 hektarų žemės su triobesiais, gyvuliais ir padargais. Kaina: 50,000 litų. Vieta: Šiaulių apskrity, 5 kilometrai nuo Papilės miestelio, prie vieškelio, ant Ventos kranto. Žemė pirmos rušies, visa dirbama. 7 arkliai, 18 karvių, plugai, akėčios, drapakai ir kitos mašinos. Gera proga amerikiečiui, norinčiam įsikurti Lietuvoje. Reikalaujantiems nusiųsiu ukės nuotrauką. (2)
ANTANAS LECHAVIČIUS,
Papilės val., Šiaulių apsk., Lithuania.

TĖMYTINA.

KACHAN'S SALVE (Mostis) nauja ir dideliai skirtinga GYDUOLĖ tiems žmonėms, kurie kenčia nuo ECZEMA (nupuškimo), Poison Ivy, Atheletes (sutrukimo ir niežulio kojų pėdų), nuo nepagydomų niežulių, ir nuo daugelio kitų išbėrimų, toji MOSTIS labai pasekminga gyduolė. Kaina tos MOSTIES 70c. prisiunčiant Money Orderį, C.O.D. 80 centų. Tą Stebėtiną Mostį galima gaut parašant pas:
KACHAN LABORATORIES,
NORTHBORO, MASS.

NUO VISOKIŲ LIGŲ GYDUOLĖS.

GYDANČIŲ ŽOLIŲ KRAUTUVĖ IR IŠDIRBYSTĖ lietuviškų, vokiškų gyduolių nuo Vidurių Užkietėjimo, Skilvio Nemalimo. Nenoro Valgyti, Strėnų ir Pečių Skaudėjimo, Patrukimo, Dusulio (Asthma), Peršalimo, Skausmo po Krutine, Reumatizmo, Plaukų Slinkimo, Pleiskanų, Šlapinimo Lovoje, Nuo Nervų—Išgąsčio, Priemečio, Nemiegojimo, Galvos Skausmo ir Galvos Svaigimo. Nuo Baltujų ir kitų ligų. 4 baksus prisiųsime už $1.00. Pinigus malonėkite prisiųst iš anksto.

Cionai jus galite gauti ir tokių gyduolių, kokių kitur negaunate. Žolės ir šaknys partrauktos iš Lietuvos ir kitų šalių, visados šviežios ir pigiai parduodamos. Esu vienintėlis lietuvis žolių specialistas Amerikoje. Esu suteikęs daugeliui sveikatą. Klauskite laiškais arba ypatiškai. Pasiunčiam per paštą visur.
KAZELL'S BOTANICAL CO.
Wholesale Botanic Druggists
26 W. BROADWAY,
SOUTH BOSTON, MASS.

NAUJA VAISTŲ KNYGA SVEIKATA LIGONIAMS

Gydymas visokių ligų Šaknimis, Augmenimis, Žievėmis, Žiedais, Sėklom ir Lapais. Joje telpa 311 vardų visokių augalų lietuviškai, angliškai ir lotyniškai, ir paaiškinimai kokias ligas gydo ir kaip reikia vartoti. Kaina su prisiuntimu $1.00. Pinigus geriausiai siųst Money Orderį, arba popierinį dolerį laiške. Adresas:
PAUL MIKALAUSKAS
248 W. Fourth St., So. Boston, Mass.

SVARBŲS ATSITIKIMAI ĮVYKSTA KASDIEN

TODĖL ŠIANDIEN *"NAUJIENAS"* REIKIA TURĖTI *KASDIEN*

Amerikos lietuviai turi tik vieną dienraštį, iš kurio viską patiria KASDIEN, tai didžiausį ir seniausį dienraštį "NAUJIENAS."

Negyvenkite nežinojime, patirkit viską, kas dedasi plačiam pasauly, KASDIEN skaitydami "NAUJIENAS."

Už Chicagos "NAUJIENOS" metams kainuoja tiktai $5.00. Metiniai prenumeratoriai dar gauna puikių dovanų. Vieną numerį pažiurėjimui galite gauti VELTUI,

"NAUJIENOS"

1739 SO. HALSTED ST., CHICAGO, ILL.

Rezoliucija Lietuvos Vidujinės Padėties Reikalu.

BINGHAMTON, N. Y.

Mes, Binghamtono lietuviai, susirinkę į 20-ties metų Lietuvos nepriklausomybės minėjimą, surengtą Amerikos Lietuvių Kongreso Binghamtono skyriaus, vasario 12 d. 1938 m., Lietuvių Svetainėje, 315 Clinton st., didžiai džiaugiamės Lietuvos 20-ties metų nepriklausomybės gyvavimu.

Bet esame didžiai nusiminę dėl dabartinės Lietuvos tautininkų diktatoriškos tvarkos ir dėl jų nesilaikymo Lietuvos nepriklausomybės deklaracijoj pareikštų demokratinių principų.

Todėl reiškiame pageidavimą, kad kaip greičiausia Lietuvoje butų atsteigta demokratinė santvarka, suteikta amnestija politiniams kaliniams ir grąžinta spaudos ir susirinkimų laisvė.

Rezoliucija Vilniaus klausimu.

Mes, Binghamtono lietuviai, minėdami Lietuvos 20 metų nepriklausomybės sukaktį, Amerikos Lietuvių Kongreso Binghamtono skyriaus sušauktame 12 vasario d. mintinge, reiškiame savo nepasitenkinimą, kad šiandien Lietuvos tikroji sostinė Vilnius yra po Lenkijos kontrole, ir musų broliai lietuviai Vilniuje negali sykiu su mumis džiaugtis Lietuvos 20-ties metų nepriklausomybe.

Todėl mes reikalaujame, kad Vilnius butų sugrąžintas Lietuvai, ir kad Vilniaus lietuviai, sykiu su visos Lietuvos žmonėmis, galėtų greičiau atsteigti demokratinę santvarką Lietuvoje.

Vakaro vedėjas,
P. B. Balčikonis,
Sekretorius,
J. A. Kaminskas.

daugiau žmonėms meluoti. Ateitis tų vyrų apgailėtina.
Lowellietis.

Kanados Lietuvių Komitetas Lietuvos Liaudžiai Ginti praneša gavęs iš Winnipego bendro fronto $22.-04 aukų; iš Timmins, Ontario, Sunų ir Dukterų pašalpinės draugijos $15.36, ir $1.00 nuo drg. A. Makštelės iš Timenskaming, Que.
J. Lasevičius.

Lietuva girdėjo Bostono lietuvių radio. Vasario 22d. pp. Minkai davė iš Bostono radio stoties specialę programą Lietuvai. Dabar gauta iš Kauno žinių, kad Lietuvos stotis LYIJ aiškiai tą programą girdėjo ir klausėsi su dideliu malonumu. Programoj dalyvavo: broktoniečių "Franklin Glee Club," Bostono "Šešios Birutės," worcesterietė solistė Julė Metrikaitė, smuikininkas Longinas Buinis, pianistė V. Minkienė ir adv. A.O. Šalna kaip kalbėtojas.
A. J. Siauriutė.

Nakties laiku nušovė žmogų. Tai įvyko East Syracuse mieste, N. Y. Tenai Andrew Babczewski, smuikų dirbėjas, vieną nedėldienio naktį pajuto kokį žmogų vaikščiojant savo kieme. Pasiėmęs šautuvą jis išėjo kieman ir pamatė prie savo lango pažįstamą sau rusą, Fomą Derazoną. "Ką tu čia darai?" paklausė Babczewski. "Aš tau parodysiu, ką aš darau," atsakęs Derazonas ir pradėjęs prie Babczewskio artintis. Pastarasis paleido šuvį ir užmušė Derazoną vietoj. Dabar Babczewski areštuotas ir kaltinamas pirmo laipsnio žmogžudyste.
M. Čyronis.

Kas Mums Rašoma

HARTFORD, CONN.

Tabako sortavimo darbai "vėrauzėse" pasibaigė, apie 18,000 darbininkų liko be darbo. Prie skirstymo tabako daugiausiai dirbo moterys, kurių yyrai taipgi senai bedarbių eilėse. Darbas nepakenčiamai skubinamas ir mokestis labai maža, apie $12 į savaitę. Darbas tęsėsi apie 3 mėnesius ir tos šeimynos šiaip taip skurdo. Kuomet prasidėjo tabako skirstymas tai vietos laikraščiai šukavo, kad 20,000 darbininkų priimta darban, bet kuomet ir tas vergiškas darbas pasibaigė tai vietos spauda nei per pusę lupų neprasitarė.
Vergas.

LOWELL, MASS.

Lietuvių Piliečių Kliubas Užgavėnių dienoj surengė pasilinksminimą, sucirinko geras skaičius lietuvių ir gražiai praleido laiką. Yra keliatas lietuvių, kurie myli per daug saliunus lankyti, girti trankosi, žiurėk ir pareina apdaužytom akim, arba nugabena į šaltąją atsivėdint. Pereita subatą vienas iš jų W. C. tiek prisitraukė, kad einant namon nunėrė jam kautą. Parėjęs namon moteriai pamelavo, kad jam viename saliune pavogė. Jo moteris ir nepėkščia, išsitraukė porą stiklinių ant drasos ir atėjus į saliuną pradėjo kabinėtis ir triukšmauti. Bet policmanas tuojaus apkibirbo ir numufino namon.

Viena gaspadinė tulą lietuvį senbernį išvarė iš burdo, o jo vieton pasiėmė graką. Dabar jis iš nuliudimo pradėjo da daugiau gerti ir

Jie Gyveno 50,000,000 Metų Atgal.

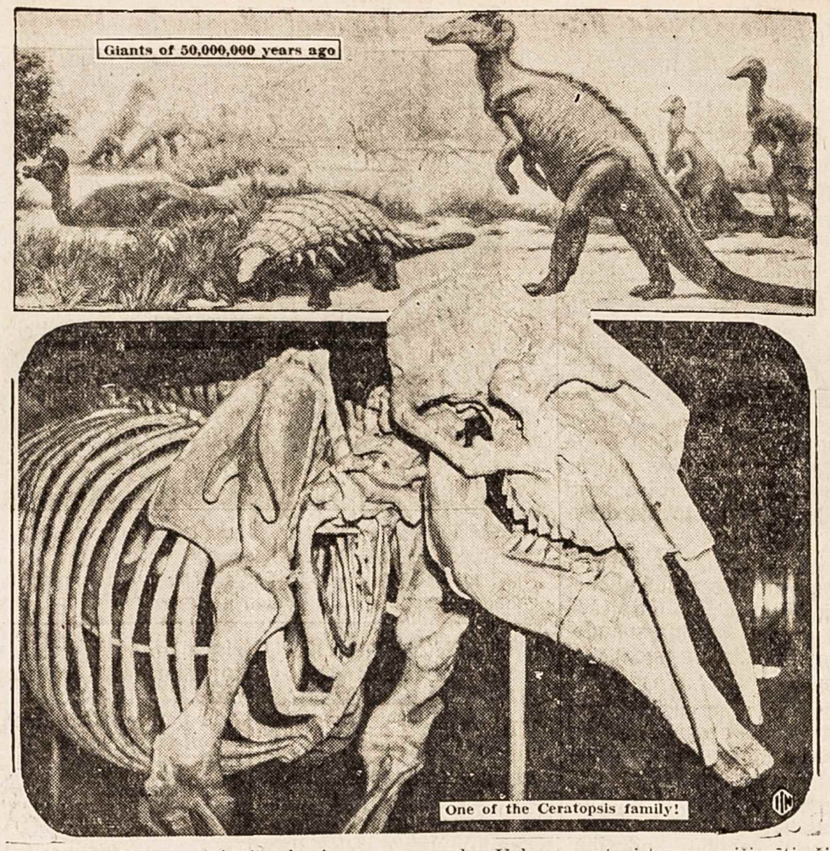

Federalinė valdžia steigia išnykusių gyvunų parką Vakaruose turistams pasižiurėti. Šis vaizdelis parodo, kaip išrodys tenai susitatyti milžinai, kurie gyveno musų žemės paviršy apie 50,000,000 metų. Jeigu tikėti Biblijai, tai tuomet da ir pasaulis nebuvo sutvertas.

DALYKAI, KURIUOS VERTA ŽINOTI.

Naujoji Anglija susideda iš šešių šiaurės rytų valstijų, kurios vadinas: Maine, Vermont, New Hampshire, Massachusetts, Rhode Island ir Connecticut. Didžiausia iš jų yra Maine. Ji viena užima beveik tokį pat žemės plotą, kaip kitos penkios sudėtos kruvon.

Maine'o valstijoj yra miestelių pavadintų beveik iš viso pasaulio surinktais vardais. Čia yra graikų Athens, airių Belfast, anglų Bath, francuzų Calais, žydų Canaan, kiniečių Canton, China ir Corea, danų Denmark, vokiečių Hanover, portugalų Lisbon, meksikiečių Mexico, italų Naples ir Palermo, skandinavų Norway, sirijonų Palmyra, francuzų Paris, lenkų Poland, austrų Vienna ir daug kitokių.

Jungtinių Valstijų rytuose jura aukščiausia pakila ties Eastportu, Maine'o valstijoj. Mėnulis tenai iškelia vandenį iki 25 pėdų.

Maine'o valstijos Aroostook'o apskritys yra plačiai pagarsėjęs vaso bulvėmis. Beveik dešimta dalis visų Amerikos bulvių užauga Aroostook'o apskrity.

Amerikos generolas Fremont, kuris 1843 metais ėjo imti iš Meksikos Californiją, pasiėmė su savim armotą, bet užmiršo pasiimti amunicijos. Apsižiurėjęs, kad neturės kuo šaudyt, jis tą kanuolę pakelėj paliko. Bet 1846 metais California buvo užimta ir be armotos.

Iki 1929 metų, kuomet darbai Amerikoje ėjo gerai, žmonės išleisdavo daktarams dvygubai daugiau pinigų kaip dabar. Dabar žmonės kad ir gydosi, tai nevisuomet užmoka. Sakoma, kad per metus tokių skolų gydytojams susidaro iki $350,000,000.

Apie 15 metų atgal New Yorko uostui saugot buvo pastatytos milžiniškos kanuolės, kurių sviediniai sveria po 2,340 svarų ir kainuoja po $1.00 už kiekvieną svarą. Bet pirmu kartu pamėginta iš tų kanuolių šaudyt tik 1935 metais. Pasirodė, kad jų sviediniai lekia į Atlantą per 28 mylias.

Amerkiečių garbinamas Jurgis Washingtonas yra parašęs šitokias "mandagumo" taisykles: Negražu yra prie svetimų žmonių mušti uteles ir, bendrai, negražu yra buti purvinam; o jeigu draugas nuims nuo tavo drapanų utelę, tai pasakyk jam "ačiu."

Patyrimas yra parodęs, kad žmonės, pradėję važiuot automobiliais, pirmais metais buna labai atsargus; bet antrais metais jie pasidaro pavojingiausi "draiveriai," nes įgija perdaug pasitikėjimo savo "mokėjimu." Jie pridaro daugiausia nelaimių ant kelio.

Kava buvo atrasta Arabijoj dar keturioliktame šimtmety. Sakoma, jog vienas arabas pastebėjęs, kad jo ganomos ožkos su dideliu pamėgimu kramto kažin kokius krumokšlius, ant kurių augo pupelės. Sukramtė tų pupelių ir jis pats—sukramtė ir tuoj pasijuto gyvesnis. Ir taip neužilgo visa Arabija pradėjo virti gėrimą iš spirgintų kavos pupelių.

Žodis "bankrutas" yra kilęs iš italų kalbos "banca rotta," kas reiškia sulužusį suolą (banca—suolas, bankas; rotta—sulužęs). Šituo terminu senovės Italijoj apibudindavo nusigyvenusį pirkliautoją, kuris rinkoje išstatydavo savo prekes ant tam tikro suolo. Kadangi "sulužusio suolo" savininkas negalėdavo atsilyginti savo skolininkams, tai su laiku tas žodis pradėta taikyt ir kitiems. Ir taip, "banca rotta" arba "bankrutas" šiandien reiškia bet kokio verslo susmukimą.

Jauni gatvių padaužos Indianapoly buvo suorganizavę "Skaudžiai Kandančiųjų Kliubą" (Bite Hard Club). Norėdamas į tą "kliubą" įsirašyti, kandidatas turėjo pavogti nors vieną automobilį. Teismas tą "kliubą" uždarė. Dabar panaši gauja yra susidariusi South Bostone. Ji vadina save: "Dripping Daggers Club."

Ją Kaltina Nušovus Savo Vyrą.

Mrs. Patricia Ryan isteriškai verkia New Yorko teisme, kur ją kaltina nušovus savo policmaną vyrą. Jis buvo nušautas ginčo metu.

Ar Buvo Kristus?

Išėjo iš spaudos nauja knyga,

MYTAI APIE KRISTŲ

Knygoje rasite legendas apie Kristų, kaip jisai buvo įdievintas, ir kaip tapo Dievo sunumi.

TIKIME Į KRISTŲ, todėl turime žinoti kaip mytai apie Kristų susidarė. Žinosite kaip krikščionys pasisavino nuo pagonų pasaką apie Kristų, Kalėdų ir Velykų šventes, o dabar krikščionys, vadina pagonis bedieviais. Atrasite kad net Biblija nežino kada Kristus gimė, mirė ir kada jisai buvo nukryžiavotas.

MYTAI APIE KRISTŲ knyga turi 111 puslapių. Kaina tiktai 35 centai. Galima gauti "Keleivio" afise arba pas

T. J. KUČINSKAS,
3501 So. Union Ave.,
CHICAGO, ILL.

WORCESTER, MASS.
CHESNEY'S CANTEEN
GERIAUSI IŠSIGĖRIMAI IR VALGIAI.
Visokia Degtinė, Likeriai, Vynai ir visokių išdirbysčių ALUS.
VALGIAI ŠVIEŽI ir GEROS RŪŠIES.
PATARNAVIMAS GERAS!
Taipgi gaunamas ir "KELEIVIS" pavieniais numeriais.
90 MILLBURY STREET
WORCESTER, MASS

LIETUVIŲ UKININKŲ ŽINIAI.

Kurie pirksit pas mus viščiukus, mes garantuojam, kad busit užganėdinti, kaip ir šimtai svetimtaučių, kurie kas metai perka pas mus viščiukus. Musų vištų veislė yra rinktinė. Vištos deda daug ir didelius kiaušinius. Rhode Island Reds, valdžios ištirtos, kad neturi "pallorum" ligos. Prirstatom viščiukus į šias valstijas: Maine, New Hampshire, Vermont, Rhode Island, Ohio, Virginia, West Virginia, Maryland, Pennsylvania, New Jersey, New York, Connecticut, Massachusetts. Parašykit mums lietuviškai, o mes nusiųsim jums savo kataliogą.

RED FEATHER POULTRY FARM,
J. Stevenson,
RANDOLPH, MASS.

MOTERIMS PASISKAITYT

ŠĮ SKYRIŲ TVARKO
M. MICHELSONIENĖ.

PERMAINA MOTERIES GYVENIME.

Kiekviena moteris, nežiurint ar ji yra vaikų motina ar visai netekėjusi mergina, sulaukusi maždaug 45—50 metų amžiaus, turi pereiti tam tikrą gyvenimo permainą, kas apsireiškia su pasibaigimu "mėnesinių." Pasibaigus "mėnesinėms," moteris yra jau išgyvenus tą gyvenimo laikotarpį, kada gamta iš jos reikalavo vaikų. Reiškia, vaikų gimdymo laikas pas ją jau pasibaigė ir ji jų daugiau turėti negali.

Yra tačiau retų atsitikimų, kuomet moterys dar nesusilaukusios 35 metų jau pradeda jausti tą permainą. Taipgi yra ir tokių atsitikikų, kur permainos laikas neateina net iki 60—65 metų. Viena smarki senė, turėdama jau 80 metų, pernai pagimdė sunų. Bet tai buvo nepaprasta retenybė, kuri nustebino visus daktarus ir specialistus. Visi stebėjosi tokiu gamtos "šposu."

"Kadangi šios permainos yra surištos su tulų liaukų veikimu, tai perdaug ankstyvas, arba nepaprastai vėlyvas permainos apsireiškimas pareina iš nenormalaus tų liaukų veikimo," sako plačiai žinomas daktaras Morris Fishbein.

Tolians šis daktaras aiškina, kad permainos metu tie organai, kurie yra surišti su kudikių gimdymu, turi pakelti didelių permainų. Tąsyk jų normalus veikimas sustoja, gimda pradeda trauktis, sutrumpėja ir žymiai sumažėja. "Mėnesinės" po kiek laiko irgi išnyksta.

Nekuriose moteryse tos permainos įvyksta staiga, greitu laiku, ir jos nei nepajunta, kaip viskas persikeitė ir perėjo. Tokios moterys yra laimingos! Didesnė moterų dalis tačiau permainos metu pergyvena daug kančių ir nemalonumo, kuris kartais tęsiasi mėnesiais, o kartais ir kelis metus kankina.

Daktaras Fishbein taipgi sako, jog didžiuma rimtų apsireiškimų permainos laiku paliečia nervų ir kraujo sistemą, todėl nestebėtina, jog daugelis moterų tuom laiku buna nusiminusios, neramios, nervingos ir labai jautrios; dažnai jaučiasi nuvargusios ir negali ramiai miegoti. Staiga jas apima karštis, arba krečia šiurpuliai. Nuo menkiausio susijaudinimo moteris visa parausta ir karštis apima visą jos kuną. Galvos spaudėjimas, svaigulys, smarkus alsavimas ir širdies plakimas taipgi kartais apsireiškia.

Buna atsitikimų, kad kraujo pludimas žymiai padidėja. Tąsyk patariama kreiptis pas gydytoją.

D-ras Fishbein sako, kad tokios moteries vyras, vaikai ir kiti namiškiai turėtų suprasti ir atjausti jos padėtį. Reikia visame jai prigelbėti, paguosti ir simpatizuoti. Toks namiškių rupestingumas daugiau moteriai tuom laiku pagelbės, negu visi daktarai.

Pati gi moteris turi stengtis pakankamai pasilsėti, gana išsimiegoti, buti rami ir vengti visokių rupesčių ir susikrimtimų.

ŠEIMININKĖS TURĖTŲ GAUTI ALGĄ.

Vyrai turėtų skirti savo žmonoms dalį savo pajamų. Moteris šiandien gali lengvai gauti sau darbo ir neblogai uždirbti. Bet ištekėjusi už vyro ji tokio uždarbio nustoja. Jai tenka pašvęsti visą savo laiką namų darbui ir šeimynos apžiurėjimui. Ir už tą darbą ji dažnai nieko daugiau negauna, kaip tik maistą. Tai yra skriauda moteriškei. Ji turėtų gauti algą iš to uždarbio, kurį jos vyras padaro.

Taip pasakė prezidento Roosevelto žmona savo kalboje Nashvillėj.

Mergina, Mary Talbot vardu, ištarnavo Anglijos karo laivyne 10 metų kaip vyras, John Taylor vardu. Ir niekas nežinojo, kad ji buvo mergina, iki ji nebuvo sužeista.

GYDUOLĖS.

NUO ULCERIO.

Kurie serga Ulceriu, tiems labai gera pagalba. Nėra skirtumo, ar liga viduriuose ar iš viršaus. FRANK RICICKIO gyduolės, vienos gert, o kitos tept iš viršaus pagal nurodymą, SUSTABDO SKAUSMUS, SUSTABDO KRAUJO BĖGIMĄ, SUTINIMĄ, PRALIUOSUOJA VIDURIUS, pataiso apetitą, teikia ramumą. Serganti tokiom ligom nieko nelaukdami nusipirkit F. RICICKO gyduolių ir vartokit jas taip kaip yra nurodyta Kaina $3.00 bonkutė ar dėžutė.

MOSTIS. Kurie kenčiate nuo negyjančių žaizdų, užsisenėjusių ir naujų, kurios dangiausiai pasirodo ant kojų ir kitų kuno dalių, kurios kartais užgydomos bet ir vėl atsinaujina. Žaizdų išvaizda: prakiura oda, parausta, pamėlynuoja, teka vanduo ir niežti. Kuriem tas pasireiškia, vartokit F. Ricickio Mostį ir jo patarimus, su kurios pagalba išsigydysit. Mosties kaina $1.00 ir $2.00.

KURIE TURI "PILES" ir da neturėjot operacijos, musų gyduolės duos geriausią patenkinimą. Kaina tų gyduolių $1.50. Užsisakydami gyduoles, pinigus siųskite pašto Money Orderį. Už U. S. rubežių, 25c. brangiau. Adresas:

FRANK RICICKAS
298 Hillside Ave.,
HARTFORD, CONN.

Atvažiavo Amerikon Vyru Jieškot.

Čia yra parodytos Albanijos karalpalaikio Zogo 3 seserys: Makshildė, Ruhijė ir Mizejana, kurios šiomis dienomis atvyko į Jungtines Valstijas. Kai kas sako, kad jos nori čia susirasti sau po turtingą vyrą.

KAS GIRDĖTI LIETUVOJE

(Nuo musų korespondentų ir iš Lietuvos Laikraščių.)

NEPAPRASTI ĮVYKIAI VILNIUJE.

Arba kaip sužvėrėję karininkai draskė "Dzienniko Wilensko" spaustuvę.

"Keleivy" jau buvo rašyta, kad juodašimčiai karininkai Vilniuje išdraskė vieno laikraščio redakciją primušė redaktorių Zwierzynskį ir universiteto profesorių Cywinskį.

Dabar "Lietuvos Žinios" praneša apie tą įvykį smulkesnių žinių. Buvę taip:

Tulas lenkų rašytojėlis parašęs kokią ten knygpalaikę ir pacitavęs kaž-kur Pilsudskio pasakytą mintį: "Polska jak obwarzanek— to warta, co ma po brzegach." (Lenkija kaip baranka — ji verta tiek, kiek verti jos pakraščiai.)

Vilniaus universiteto profesorius Cywinskis parašė tos knygpalaikės kritiką ir pasakė: "A jednak Polska nie jest obwarzankiem z pustem miejscu w srodku, jak to niegdys powiedział pewien kabotyn." (O vienok Lenkija nėra baranka su tuščiu viduriu, kaip ją pavadino vienas klaunas.)

Aišku, kad prie "klauno" profesorius Cywinskis čia prilygino Pilsudskį. Nors cenzura šitą kritiką praleido, bet kai ta pastaba apie "klauną" (juokdarį) buvo parodyta karininkams, jie pasiuto.

Vasario 14, apie 9 valandą vakaro, 36 karininkai ir 4 pulkininkai nuvyko į Tilto gatvę ir apsupo esančią tenai "Dzienniko Wilenskio" redakciją. Radę duris užrakintas, įsiveržė per langą. Redakcijoj tuomet dirbo "Dz. Wil." redaktorius Zwierzynskis, buvęs Lenkijos seimo vicemaršalas ir senatorius, apie 60 metų vyras, endekas, prof. Fiodorovičius, ponia Kaunacka ir dar pora tarnautojų. Vienas įsiveržusių pulkininkų priėjo prie Zvieržinskio ir paklausė ar jis esąs redaktorius Zvieržinskis, patvirtinus, karininkas jam visu smarkumu smogė į krutinę. Tuomet Zvieržinskis griebėsi revolverio, bet pripuolę karininkai iš jo revolverį ištraukė. Tuomet jie Zvieržinskį pradėjo daužyti šautuvų buožėm.

Išmušė jam vieną akį, kuri nėra vilties, kad pagytų ir smarkiai sužalojo kitą akį, kuri taip pat vargu ar pagys. Kai Zvieržinskis sukruvintas krito ant žemės, ponia Kaunacka pripuolusi pradėjo prašyti, kad nustotų jį mušę, bet karininkai neklausė ir pradėjo jį spardyti kojomis. Tuomet apalpo ir pati Kaunacka. Po to pulkininkai puolė prie kitų ten buvusių asmenų ir juos visus taip pat smarkiai prikulė, kad tie visi gulėjo be sąmonės. Paskui jie sudaužė kėdes ir kitus daiktus. Taip sužeistuosius jie be pagalbos išlaikė iki 11 val. Tuo tarpu dalis karininkų nuvyko į prof. Civinskio butą, kur, žmonos ir dukrelės akivaizdoje, labai primušė profesorių, sulaužydami jam šonkaulį.

Atlikę visą tą "herojišką darbą," karininkai nuėjo į "Bristolio" restoraną ir tenai iki ryto girtavo.

Atvykusi policija ir greitoji pagalba, visus sužeistuosius surankiojo ir nuvežė į Lukiškio kalėjimą, bet jie buvo toki silpni, kad teko paguldyti kalėjimo ligoninėn.

Tuo metu gen. Dambrauskis telefonavo maršalui Rydz-Smiglui į Varšuvą pranešdamas, kad jau su "Dziennik Wilenski" ir prof. Civinskiu "susitvarkyta" ir karininkai laukia tolimesnių išvadų.

Mieste kalba, kad visą tą reikalą pravesti ir buvo įsakęs pats Rydz-Smiglas.

Vasario 19 d. Vilniuje prieš tą hunišką karininkų žygį prasidėjo bruzdėjimas. Pirmieji subruzdo studentai. Susirinkę universitete, jie nutarė paskelbti dviejų dienų protesto streiką. Paskui jie pradėjo rinktis gatvėse ir aplink Lukiškių kalėjimą, kur policija jėga pradėjo juos sklaidyti. Kai studentams nebeleido rinktis universitete, jie suėjo į studentų namus ir padarė mitingą. Policija ir ten juos apsupo ir daugelį smarkiai primušė guminėm lazdom ir šautuvų buožėm. Vienas studentas buvo net perkirstas kardu. Daug studentų areštuota.

Vasario 16 d. Vilniuje vėl buvo neramu. Studentų buriai susirinko Lukiškių kalėjimo aikštėj ir pradėjo šaukti:

—Lai gyvuoja Zvieržinskis, Fiodoravičius ir Civinskis; Šalin tokius kariuomenės vadus!

Po to vėl susirinkę į studentų namus jie demonstratyviai suplėšė savo atsargos kafeivių knygutes ir pareiškė, kad nei vienas jų, mobilizaciją paskelbus, neis į kariuomenę, jeigu jai vadovauja tokie vadai.

Policija visą laiką tebebuvo ant kojų. Padaryta daug areštų.

Vasario 17 d. dideli policijos rezervai vis dar tebevažinėjo po miestą. Tuo tarpu Vilniaus universiteto rektorius iš profesorių tarpo pašalino prof. Civinskį, o senatas tam pritarė. Tiesa, senate buvo kilę pasiulymų pasmerkti karininkų elgesį, bet daugumas profesorių tą dalyką atmetė. Be to, dabar Zvieržynskis ir Civinskis dar traukiami teisimo atsakomybėn už "tautos ir valstybės niekinimą." Už tai jiems gręsia kalėjimas iki 3 metų.

Visi tie įvykiai Vilniaus gyventojų tarpe sukėlė daug nerimo ir pasipiktinimo. Endekai tiesiog siuste siunta. Piktinasi tokiais karininkų žygiais ir padoresni pilsudskininkai.

Daugybė laikraščių konfiskuota. Konfiskuoti kelias dienas "Dziennik Wilenski," "Slowo," "Kurjer Powszechny" ir kiti.

Tai ve, kaip elgiasi tie šunsnukiai, kurie vadina save "patriotais" ir "tėvynės gynėjais!"

Tėvas Džiaugiasi, Kad Sunus Pripažintas Bepročiu.

Šis vaizdas iš Los Angeles teismo. Dr. Wright džiaugiasi apsikabinęs advokatą ir savo sunų Paulą Wrightą (kairėj), kad teismas pripažino jį bepročiu. Jaunasis Wright anuomet užtiko savo žmoną Evelyną kruvoj su meilužiu Kimmeliu ir abudu nušovė. Užtai jis buvo suimtas ir atiduotas teismui kaip žmogžudys. Kad išgelbėjus jį nuo bausmės, jis buvo teisme pripažintas "bepročiu," o bepročių nebaudžia, tik uždaro į pamišėlių namus. Vėliau daktarai pripažins jį "jau pasveikusiu" ir jis bus paleistas laisvas. Tai taip Amerikoje apeinami įstatymai.

Zapyškio Apylinkėj Naikinami Miškai.

Einantį nuo Zapyškio link Kauno vingiuotą kelią puošė gražus Dievogalos ir Gaižėnų kaimų pušynai, kurie dengė kadaise vėjo nešamą smėlį, sudarydami panemunėmis lyg pajurio kopas ir nuteikė kiekvieną praeivį. Dabar tie miškeliai kertami, naikinami, verčiami dirbama žeme, vėjo nešami smėlynai neapsodinami. Ne vienas protingai galvojąs žmogus pasako, kad ši Nemuno pakrantė su buvusiu pušynu galėjo buti gražiausi kurortai.

Dabar atėjo naikinimo eilė ir garsiajam Gaižėnų kaimo Poškaičių pušynui su garsiaja Napoleono laikų pušimi, po kuria, pagal žmonių padavimą, esą pakasti bėgančios francuzų kariuomenės pinigai. Nėra žmonių, kurie atmintų, kada į šią puši įkeltas kryžius. Tai tradicinė žmonių susirinkimo vieta. 1863 m. sukilėliai iš Zapyškio bažnyčios su vėliavomis eidavo prie šio kryžiaus giedodami.

Nelabai senai šalia tos "Napoleono pušies" nakties metu nežinomi žmonės iškasė didžiausią duobę, ieškodami pakastų pinigų. Ar pinigai rasti, ar ne, žymių nebuvo. Dabar šis pušynas kertamas, statomi grintelninkai ir kai kas pajuokdamas sako: "Nauja Palestina."

Niekeno nerinkti ir neprašyti nauji šeimininkai terioja musų Lietuvą ir jos grožį visomis pusėmis.

APKRĖTĖ BIAURIA LIGA 5 METŲ MERGAITĘ.

1935 m. žiemos metu Kelmėj pas tulą ukininką buvo priimtas nakvynėn Povilaitis Z., kuris kitos dienos rytą, kai šeimininkai išėjo į turgų, gašlavo su mažamete jų dukterimi ir apkrėtė ją venerine liga. Parėjus tėvams, mergaitė pasakojosi, kas įvyko, tačiau tėvai nekreipė dėmesio, manydami, kad vaikas šiaip sau plepa. Tik dabar, praėjus dvejiems metams, pastebėta, kad mergaitė serga ir pradėta kvota. Paaiškėjo, kad Povilaitis jau sėdi kalėjime, nubaustas 4 m., už gašlavimą su kita mažamete, kurią taip pat apkrėtė.

SIAUČIA VIDURIŲ ŠILTINĖS EPIDEMIJA.

Paskutinėmis dienomis Šakių-Galgaudiškio vl. apylinkėse pasirodė gana daug susirgimų vidurių šiltine ir dabar Šakių apskr. ligoninė pilna ligonių. Šalia ligoninės, Šakių dv. rengiamos patalpos, kur bus guldomi naujai susirgusieji ligoniai, nes ligoninėj jau nėra laisvų vietų. Į ligoninę kasdien atveža po kelis naujai susirgusius ligonius.

DEGĖ PUŠALOTO SAVIVALDYBĖS NAMAI.

Vasario 7 d. apie 10 val. Pušaloto valsč. savivaldybės name bankelio kambary dėl nežinomos priežasties kilo gaisras. Ugnis buvo laiku pastebėta, todėl nuo didesnių nuostolių turtas liko apsaugotas. Apdegė ten buvęs šautuvas, rinkimams urna, šaulių ir jaunųjų ukininkų ratelio vėliavos. Spėjama, kad gaisras kilo nuo įkaitusios krosnies.

Valsčiaus namai dega jau trečią kartą, bet gaisras vis laimingai likviduojamas. Apie paskutinį gaisrą policija veda kvotą.

Minia Sveikina Edeną.

Buvęs Anglijos užsienių reikalų ministeris Edenas apleidžia ministerių kabinetą. Jis eina skrybelę pakėlęs, kuomet minia jį karštai sveikina už jo prieš-fašistinį nusistatymą.

NEGIRDĖTAS MALKŲ BADAS LIETUVOJE.

Dėl kurc žmonės turi rašyt prašymus ministerijai.

Šimonių parapijos salėj (Panevėžio apskr.) anądien buvo varžytinės. Buvo parduodama pagaminta miško medžiaga vietos gyventojų reikalams. Pirmą varžytinių dieną pirkėjų buvo 400, o parduodama 250 vienetų. Žmonės matydami, kad pirkėjų daug, o parduodama maža, labai smarkiai varžėsi: geresniems vienetams įvaržydami 100 ir daugiau nuošimčių. Tokiu budu tie, kurie turi daug pinigų, pirko po kelius vienetus, o kitiems visai nebeliko.

Vasario 10 d. varžytojų buvo apie 200, parduodama 31 vienetas, tad 170 vėliko be malkų, miško medžiagos ir vilties jos šįmet gauti, nes girininkas pranešė, kad visa šįmet parduoti skirta medžiaga yra jau parduota.

Negavusieji miško ukininkai padavė prašymą žemės ukio ministeriui, prašydami ukininkų reikalams skirti daugiau miško, kad jo galėtų nusipirkti visi.

Šitokių dalykų Lietuvos istorijoj da nėra buvę, kad dėl vežimo malkų reikėtų kreiptis į ministeriją. Nuo amžių pagarsėjusi savo giriomis, prie tautininkų valdžios Lietuva pasiliko be malkų. Diktatoriai išpardavė miškus užsieniams.

Ir taip yra po visą Lietuvą, ne kurioj vienoj vietoj. Štai, ką 24 vasario laidos "Lietuvos Ukininkas" praneša iš Skaistgirio, Šiaulių apskričio:

Vasario 9 d. Skaistgiryje įvyko paskutinis Skaistgirio girininkijos miško pardavimas buvo parduodama likusios skerpinės, gaminta medžiaga ir žabai. Į varžytines žmonių prisirinko tiek, kad visiems miško užtekti negalėjo, nes tiek miško per šias varžytines nebebuvo, kad visi butų galėję nusipirkti. Pav., žabų keli vežimai, kurie taksos kaina buvo įkainuoti 9 litus, o žmonės suvaržė iki 40 litų. Tai ką bekalbėti apie likusias skerpines ir gamintą medžiagą, tai tiesiog plaukai šiaušiasi, kad reikia užvaržyti antrą kainą ir net daugiau, o miško vis truksta. Apie neturtinguosius nebetenka ką ir bekalbėti — jiems miško pirkimas visai nebeprieinamas. Varžytinėse daug žmonių buvo, kurie dar miško visai nebuvo nusipirkę. Žodžiu, nenusipirko, nes nebuvo ko pirkti. Žmonės pradėjo girininko prašyti daugiau miško, bet girininkas į tai atsakė, kad dabar nebėra daugiau paskirta. Tuo varžytinės buvo nutrauktos, žmonių skambinta Joniškėlio urėdijon ir pasiųstas miškų departamentui prašymas, kad butų suteikta miško.

VISŲ ŽINIAI.

Už visokios rųšies smulkius pasigarsinimus, kaip tai: pajieškojimus apsivedimų, įvairius pranešimus, pardavimus, pirkimus, skaitome po 3c už žodį už sykį. Norint tą patį apgarsinimą patalpint kelis sykius, už sekančius sykius skaitome 2c už žodį už sykį.

"Keleivio" prenumeratoriams, kurie turi užsiprenumeravę laikraštį ir už pirmą sykį skaitome po 2c už žodį, išskiriant pajieškojimus apsivedimų, kurie skaitomi po 3c. "Keleivio" prenumeratoriams, kurie turi užsiprenumeravę laikraštį, už pajieškojimus giminių ir draugų skaitome tik po 1c už žodį. Mažiausio apgarsinimo, minimum kaina 50c.

Jeigu norit, kad apgarsinimas arba pajieškojimas greitai tilptų, reikia prisiųsti fotografiją ir klausti kainos.

Už pajieškojimus giminių arba draugų skaitome po 2c už žodį.

Pajieškojimai su paveikslu kainuoja daug brangiau, nes kainuoja padarymas klišės. Todel norint talpint pajieškojimą su paveikslu, reikia pasiųsti kartu ir mokestį.

KELEIVIS
253 BROADWAY
SOUTH BOSTON, MASS.

DR. MARGERIS
Gydytojas ir Chirurgas
Valandos: nuo 10 ryto iki 2 p. p. ir nuo 6 iki 8:30 vakaro.
Šventadieniais: 10 iki 12 dieną.
3325 So. Halsted Street
CHICAGO, ILL.
Tel. Boulevard 8483

Į LIETUVĄ

TIK SEPTYNIOS DIENOS

Jei keliausite ekspresiniais garlaiviais

BREMEN • EUROPA

Greiti traukiniai prie pat laivų Bremen ir Europa. Bremerhavene užtikrina patogią kelionę į Kauną.

Arba keliaukite populiariais laivais

COLUMBUS
HANSA • DEUTSCHLAND
HAMBURG • NEW YORK

Patogus geležinkeliais susisiekimas iš Bremeno ar Hamburgo. Mes pagelbėsime jums išgauti svečių ir immigracijos vizas dėl jusų giminių iš Europos.

Informacijų klauskite pas vietinį agentą arba

252 BOYLSTON ST., BOSTON, MASS.

HAMBURG-AMERICAN LINE
NORTH GERMAN LLOYD

Pažangiejie Amerikos Lietuviai!

LIETUVOS LIAUDIS IR JAUNUOMENĖ NORI ŠVIESTIS. JŲS GALITE JIEMS TAME DAUG PADĖTI.

Švietimo tikslui yra įsteigtas ir jau 14-ti metai leidžiamas Rimtas Mokslo, Literaturos ir Visuomenės Mėnesinis Iliustruotas Žurnalas **KULTURA.**

"KULTURĄ" REDAGUOJA GARBĖS PROFESORIUS P. LEONAS. Bendradarbiauja įžymiausieji Lietuvos mokslininkai, rašytojai, veikėjai, todėl "Kulturos" turinys yra rimtas, įdomus ir naudingas.

Pažangieji amerikiečiai—išrašykite savo giminėms ir pažįstamiems Lietuvoje 1937 m. žurnalą "KULTURĄ" arba IŠSIRAŠYKITE JĮ PATYS, nes "KULTUROJ" rasite daug raštų, kurie įdomus perskaityti ir Amerikoje gyvenantiems.

Be to, "KULTUROS" žurnalas 1937 m. duoda savo pilnai užsimokėjusiems skaitytojams nepaprastai vertingą dovaną—dailiai iliustruotą, įdomų įžymiojo anglų rašytojo G. SHAW Romaną "Juoda Mergaitė Jieško Dievo."

"KULTUROS" metinė kaina nepaprastai pigi: **Lietuvoje metams tik 16 litų, pusmečiui 8 litai. Amerikoje metams $4; pusei metų $2.**

Adresas:

ŽURNALAS "KULTURA"

ŠIAULIAI, Tilžės gat. 153, Lithuania.

KOKIUS DIEVUS ŽMONĖS GARBINO SENOVĖJE?

Knygoje aprašomi Dievai, pradedant nuo saulės garbintojų iki pat krikščionių gadynės.

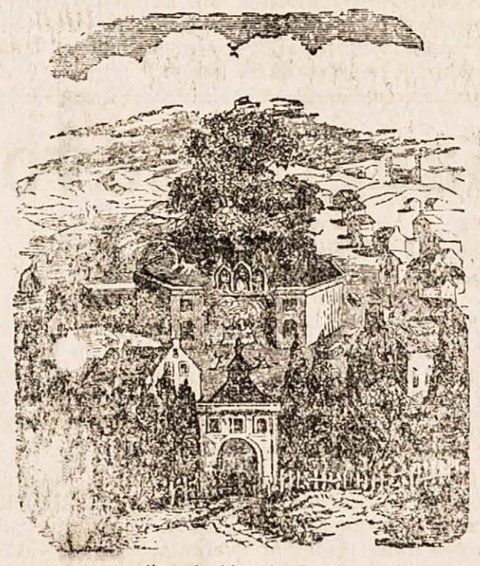

Senovės Lietuvių Žinyčia

Įpatingai dabartinės krikščionybės gadynėje kiekvienas turėtų perskaityt, nes tik tada galės aiškiai suprasti Dievo buvimą.

Knyga didelio formato, turi 271 puslapį. Kaina popieros apdarais —1.00; audimo apd.—$1.25. Pinigus galima siųsti popierinį dolerį arba "Money Orderį". Adresuokit sekančiai:

KELEIVIS, 253 Broadway, So. Boston, Mass.

Vietinės Žinios

HERMANAVIČIAUS LAIDOTUVĖS.

Negražus biznis musų bažnyčioje.

Pereitą nedėldienį iš musų bažnyčios South Bostone buvo laidojamas Antanas Hermanavičius. Nors velionis buvo laisvų pažiurų žmogus ir bažnyčią laikė tik kunigų biznio įmone, tačiau giminės atvežė jį musų bažnyčion ant Fifth st. Žinoma, miręs žmogus nepasipriešins, bet giminėms visgi reikėtų visuomet atsižiurėti į nabašninko gyvenimą ir palaidoti jį pagal jo įsitikinimus.

Kad bažnyčia ištikrųjų yra kunigų biznio įmonė, kaip velionis visuomet sakydavo, tai aiškiai buvo įrodyta ir per jo laidotuves. Nabašninkas guli grabe, giminės verkia, artimieji draugai budi susikaupę, o musiškiai biznieriai švaistosi po bažnyčią bizni darydami. Beveik kiekvienam buvo įkištas į rankas konvertas su užrašu: **"'Darbininko' Intertypo Fondui."** Konvertan įdėtas laiškas, po kuriuo pasirašo: kun. Švagždys, kun. Juras, kun. Juškaitis ir kiti. Per žmogaus laidotuves, didžiausio prislėgimo momentu, jie reikalauja aukų "Darbininko" mašinai. Ir da kaip demagogiškai! Girdi, duotas pinigas busiąs **"labai Dievui malonus ir pačiam žmogui išganingas!"**

Ar girdėjote šitokį bliuznymą bažnyčioje! Dievui esąs malonus pinigas!

Ant pat galo tie biznieriai savo laiške sako, kad kas duos jiems pinigų, tuos "aukotojus laikysime katalikiškos spaudos apaštalais."

Tai ve, kaip lengva tapti "apaštalu!" Duok kunigui doleri, ir busi lygus šventam Povylui ar Petrui.

Argi tai ne išniekinimas musų katalikiškų jausmų? Ar tai ne pažeminimas paties tikėjimo? Juk Kristus šitokius biznierius botagu išvijo iš bažnyčios. Ir jis pasakė, kad lengviau bus kupranugariui išlįsti per adatos skylutę, negu piniguočiui įneiti dangaus karalystėn! O musiškiai "dušių ganytojai" vėl pavertė jo bažnyčią į pinigų rinką. Ir tai laidotuvių valandoje!

Žiurint į šitokį bažnyčios ir šermenų išniekinimą, tikram katalikui širdį skauda. Išrodo, kad musų kunigėliai norėjo tuo budu įrodyti, jog velionis Hermanavičius ištikrųjų teisybę sakydavo, kad neverta tokion bažnyčion vaikščiot? **Katalikas.**

Operetė "Už Vilnių."

Kovo 13, Aušrelės choras vaidino operetę "Už Vilnių," Lietuvių svetainėje. Pats veikalas nulipytas iš tuščių frazių, kuris vaizduoja "dzimdžių" patriotiškumą. Režisieriaus buta silpno, apie sceną mažai nusimanančio, tai ir veikėjuose jokio jausmo nepasireiškė. Pats vaidyla, kuris reiškė nuskriaustųjų lietuvių padėtį Vilnijoje, atpasakojo tuos skausmus lyg davatka "saldžiausios širdies rožančių." Įeinamuose veiksmuose veikėjai gužinėjo scenoje nežinodami nei už ko tvertis, nei kur dėtis, nei ko jie susilauks. Choras operetėje geras, bet neganėtinai susidainavęs.

Kur kas buvo geresnė koncertinė dalis. "Aušrelės" choras sudainavo visą eilę dainų. Dvi klasiškas sudainavo gana patenkinančiai, pora "džiazų" ir visą eile patrijotiškų. "Aušrelės" chore yra didelių spėkų, moterų chore matėsi net profesionalių dainininkių, todėl koncerto dalis publikos upą pakėlė aukštai.

Jei galima butų pasakyt ką nors apie patį chorą, tai tiek, kad tokioje mažoje salėje jis buvo per garsus ir kai-kuriuose balsuose reiškėsi nuovargio. **Rep.**

Scenoje statoma "Pusseserė Salomėja."

South Bostono Laisvės Choras, kuris dažnai patarnauja savo dainomis pažangiųjų organizacijų vakarams, 20 kovo rengia savo vardu vakarą Lietuvių Salėje, 7:30 val. vakare. Tai bus koncertas su vaidinimu. Scenoje bus statoma komedija "Pusseserė Salomėja." Veikalas esąs visai naujas ir labai juokingas. Be to, dainuos Laisvės Choras ir jo grupės. Mišriam chorui vadovaus Izabelė Jarmalavičiutė, o vyrų grupei—M. K. Bolys.

Šiame koncerte busianti ir da viena sensacija—tai R. Židžiuno vadovaujamas stygų orkestras "Vyturėlis," susidedąs iš 12 įvairių instrumentų. **Jonas.**

Kaliniai bus paleidžiami šermenims namo.

Massachusetts gubernatorius pasirašė naują įstatymą, kuriuo einant valstijos kalėjimų kaliniams bus leidžiama parvykti namo, jeigu numirtų jų tėvas, motina ar kitas artimas giminė. Iki šiol kaliniai galėjo važiuoti tiktai šermenyse, bet savo šeimynos namų lankyti negalėjo.

Ko nori Worcesterio politikieriai?

Pereitą nedėldienį SLA. 2-ras apskritys, So. Bostonui surengė perstatyt operetę "Už Vilnių." Apie pačią operetę nekalbėsiu, nes vėliau ar anksčiau susilauksime rimtos kritikos, vien dėl to, kad Vilniaus klausimas skaudina kiekvieno lietuvio jausmus, o pati operetė nuoširdžius jausmus pajuokia.

Bet publika, kuri atėjo pamatyt operetės, pamatė tikrą komediją. Atvažiavęs iš Worcesterio p. Kriaučialis pradėjo mus barti. Išbarė visus So. Bostono lietuvius, kodėl jie į tokį menišką vakarą neatsilankė. Bet daugiausia barė SLA. narius. Girdi, "čia yra tiek daug SLA. kuopų su apie 1,800 narių, čia pats prezidentas gyvena, kuris turėtų but pirmutinėse eilėse šį vakarą, o čia jo nei kvapo. Dabar eina rinkimai, žinokite už ką turite balsuoti."

Visako neatpasakosiu, nes nesąmonių pripasakojo labai daug. Jeigu tas Worcesterio Kriaučialis butų paklausęs southbostoniečių, kodėl mažai publikos atsilankė, tai mes jam butume išaiškinę draugiškai pačių rengėjų klaidas. Bet kada iš jo burnos išlindo fašistų obalsiai, tai aišku, kad jis Susivienijimą nori paversti fašistiniu kromeliu. Aš iš savo pusės pasakysiu: lauk iš Susivienijimo tokią dvokianti politika; mes balsuosime už pažangiųjų kandidatus, o ne už fašistus.

Gerai, kad So. Bostono publika buvo labai rimta, ji atėjo pasiklausyt operetės ir užsimokėjo už tai įžangą. Ji pilną teisę turėjo pareikšti: "Šalin politikieriai su savo demagogijomis!" Kaip tuomet butų pasijutęs p. Kriaučialis? **SLA. narys A.**

Nusižudė Petras Wagneris.

Jis buvo našlys, žmona mirusi keliolika metų; po kiek metų mirė ir senesnioji jo duktė ir tas matonai labai paveikė ant Wagnerio jausmų. Pats velionis sirgo cukrine liga ir paskutiniu laiku liga jį labai kankino. Užpereitos subatos vakarą jis savo krautuvėlėje pasikorė. Kovo 9 palaidotas Mt. Hope kapuose.

KAM REIKALINGA GASPADINĖ prižiurėt namus ant farmos ir mieste, prašau kreiptis laišku. O. Z., 253 Broadway, So. Boston, Mass.

Cambridge'aus organizacijos rimtai veikia.

Artinanties pavasariui, Cambridge'us subruzdo. Amerikos Lietuvių Piliečių Kliubas mėnesiniam susirinkime svarstė kaip pritraukt daugiau jaunimo prie Kliubo. J. Turauskas patarė suorganizuot iš jaunuolių chorą ir orkestrą, ir sporto grupę. Ona Turauskienė pasižadėjo but organizatorium. Reikia pastebėti kad ji tam reikalui tinkanti, nes ji tankiai savo maloniu balsu palinksmino mus per radio "Šešių Biručių" vardu. Kita narė p. S. Dudek, prisižadėjo jai padėti. Reiškia, Cambridge'aus jaunimas pradės naują gyvenimą.

Cambridge'us laimėtoju.

Kovo 4, Stoughtonas užkvietė Am. Lietuvių Piliečių Kliubą surengt "basket ball" rungtynes. Cambridge narsuoliai lyg ir nusigando, bet pasitarę Kliubo didvyriai pareiškė: "žut but, bet Stoughtonui pigiai nepasiduosime." Iš Cambridge'aus lošė: N.Plansky, M. Kishky, S. Szabo, R. Valas, C. Marimu, J. Kliavas, W. Plansky; Cambridge'us gavo — goals 29, points 58. Stoughtono pusėje lošė: D. Stripinis, J. Waresko, B. Novick, A. Novick, C. Klimas, N. Karvis, N. Shippa; jie turėjo—goals 24, points 48. Reiškia sukirto.

Vasario 21, trįs draugijos bendrai buvo surengusios šokius, pasekmės neblogos. Liko pelno pusėtinai. Patartina bendrai dirbt ir toliau.

Užgavėnių vakare darbininkiškos kuopos: LSS. 71 kuopa ir ALDLD. 8 kp. buvo bendrai surengusios pasilinksminimo vakarą, pasekmės buvo geros.

Ex-Reporteris.

Kalbėjo Ispanijos miesto majoras.

Šiomis dienomis Bostone kalbėjo Avelino G. Mallada, buvęs Gijono miesto majoras. Kai fašistai pereitą rudenį šį miestą paėmė, Mallada išvyko francuzų laivu Francuzijon, o dabar atvyko Amerikon. Jis tvirtina, kad maištininkai negalės išsilaikyti iki ateinančio rudens, nes žmonės jiems labai priešingi. Pinigų jie neturi, o už ginklus ir amuniciją turi dalinai vokiečiams ir italams mokėti. Todėl jie plėšia Ispanijos ukininkus: atima jų produktus, galvijus ir viską, ką tik gali paimti. Jeigu italai ir vokiečiai daugiau paramos jiems neduotų, jie tuojaus susmuktų.

NAUJOSIOS ANGLIJOS LIETUVIŲ MOTERŲ SUVAŽIAVIMAS.

Kovo 20 d., ateinančioj nedėlioj nuo 11 val. ryto įvyks Lietuvių moterų suvažiavimas, 376 Broadway, So. Bostone. Visos delegatės prašomos pribut laiku. Organizacijos visų srovių, kuriose randasi ir moterų, jeigu kurios nebuvo ypatiškai pakviestos šiame suvažiavime dalyvauti, prašomos atsiųst savo atstoves. Taipgi visos Bostono ir apielinkės moterys, be skirtumo pažvalgų ir religijinių įsitikinimų, šiuomi kviečiamos atsilankyti kovo 20 d.

Suvažiavimo dienotvarka: Už Taiką ir Demokratiją. Nepamirškite, 11 val. ryto, 376 W. Broadway, So. Bostone.

ALDLD. 2 kp. Moterų Prisirengimo KOMISIJA.

LUNCH ROOM Parsiduoda.
247A BROADWAY, So. Bostone. Gera vieta atsakančiam žmogui, ypatingai vyrui su moteria. Pigi randa, lietuvių apielinkėj.

GERA PROGA.
Kurie norėtų mainyt namą iš Cambridge'aus, Medfordo, arba Somervillės, ant So. Bostone namo, yra puiki proga. Kurie norėtu pirkti, labai prieinamos išlygos. Kreipkitės, 350 W. Broadway, So. Bostone. R. Wise (3)

GEO. C. STUKAS
FOTOGRAFAS
DARO Portretų, Vestuvių, Grupi Paveikslus.
PADIDINA IR INFREMUOJA Paveikslai Aukštos Rušies.
453 Broadway,
SOUTH BOSTON, MASS.

NORWOODE STUDIA
681 WASHINGTON STREET
NORWOOD, MASS.
Galima susitarti telefonu: Norwood 0242

ŽINYČIOS PATARNAVIMO OFISAS.
2 ATLANTIC ST., SO. BOSTONE.
Ateikite šiose valandose:
Rytais nuo 8:30 iki 9:15.
Penktadienio vakarais nuo 6 iki 8.
Šeštadienio rytais nuo 9:30 iki 12.
Bile atsitikime ar bėdoj ateikite į musų ofisą. Turime tinkamo patyrimo žmonėms padėti ir patarti.
Daug pinigų sutaupysite ir ruperčių neturėsite. Visiems durys yra atdaros.

NAUJAS GERŲ ČEVERYKŲ ŠTORAS.
Juozapas G. Pečiulis, gerai žinomas So. Bostono lietuviams, atidaro Naują Čeverykų Štorą, po num. 447 Broadway, South Bostone. Pas jį galėsite gauti čeverykų visai savo šeimynai. OVER GLOBE čeverykus ir kitų žymių išdirbysčių vyrams ir augantiems vaikinams. **Moterims Arch Čeverykai** vėliausių pavasarinių madų ir didelis pasirinkimas. Taipgi ir vaikučiams čeverykučių. Atidarys vasario 19. Visi lietuviai užeikit pas J. Pečiulį, 447 Broadway.

GAUKITE
Permanent Wave
su moderniškomis mašinomis.
Gražiausias Sugarbaniavimas
CASPERS BEAUTY SALON
83 L STREET, arti 4-th Street, SOUTH BOSTON, MASS.
Tel. SOU 4645

Martin Walulis
FURRIER
PASIUVAM KAILINIUS, KOTUS, KEIPUS, MAFFIE.
Pigiau negu pirktumėt mieste.
Priimam priežiurai (storage) už 2 nuošimčiu nuo daiktų vertės.
1854 DORCHESTER AVE., Arti Ashmont Stoties
DORCHESTER, MASS.
Tel. TALbot 5208.

A. J. NAMAKSY
Real Estate & Insurance
414 W. BROADWAY, SOUTH BOSTON, MASS.
Office Tel. So. Boston 0948.
RES. 251 CHESTNUT AVE., Jamaica Plain, Mass.
Res. Tel. Jamaica 1028-M.

LITHUANIAN FURNITURE CO.

APDRAUSTI PERKRAUSTYTOJAI. (Insured Movers)
Perkraustom čia pat ir į tolimas vietas.
Saugi priežiura, kaina prieinama.
326 BROADWAY, SO. BOSTON, MASS.
Tel. SOUth Boston 4618

SOUTH BOSTON CAFETERIA
249 BROADWAY, South Bostone.
SMAGI VIETA PASIVAISINT
Visokių Stiprių ir Minkštų Gėrimų ir Užkandžių.
Gera miera, puikus patarnavimas. Vakarais, specialiai paruošiami užkandžiai.
Puikų patarnavimą užtikrinome. Vieta gražiai įrengta. Prašome visų užeit pas mus paviešėti.
Frank Zarveckas
Vincas Balukonis

Tel. TRObridge 6330
Dr. John Repshis
(REPŠYS)
LIETUVIS GYDYTOJAS
Valandos: 2-4 ir 6-8
Nedėliomis ir Šventadieniais nuo 10 iki 12 ryto.
278 HARVARD STREET
kamp. Inman st. arti Central skv.
CAMBRIDGE, MASS.

Telefonas 21324
MEDICINOS DAKTARAS
C. J. MIKOLAITIS
Valandos: nuo 2 iki 4 po pietų, nuo 7 iki 8 vakare.
187 SUMMER STREET, LAWRENCE, MASS.

Tel. 28624 Gyv. 31132
Dr. Joseph A. Gaidis
OPTOMETRISTAS
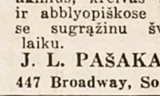
Valandos: 9 iki 12 nuo 2 iki 5, nuo 7 iki 9. Seredom 9 iki 12 ir susitarus.
AKIŲ DAKTARAS
Ištaiso defektuotas akis ir tinkamu laiku sugrąžinu šviesą. Išegzaminuoju ir priskiriu akinius.
114 Summer Street,
LAWRENCE, MASS.

Tel. SOUth Boston 2660
DAKTARAS
A. L. KAPOCIUS
LIETUVIS DENTISTAS
VALANDOS: Nuo 9 iki 12 dieną
Nuo 2 iki 9 vak.
Subatom iki 5 p.p.
NEDĖLIOMIS: iki 1 v. po pietų tik susitarus.
SEREDOMIS iki 12 dieną
Ofisas "Keleivio" name.
251 Broadway,
tarp C ir D street
SO. BOSTON, MASS.

DR. G. L. KILLORY
60 SCOLLAY SQUARE, Room 22
BOSTON. Telef. Lafayette 2371
arba Somerset 2044-J
SPECIALISTAS KRAUJO INKSTŲ IR NERVŲ LIGŲ.
Val. nuo 9 ryt. iki 7 vak. kasdien.
Nedėliom, nuo 10 ryto iki 1.

LIETUVYS
OPTOMETRISTAS

Išegzaminuoju akis, priskiriu akinius, kreivas akis atitiesinu ir abblyopiškose (aklose) akyse sugrąžinu šviesą tinkamu laiku.
J. L. PAŠAKARNIS, O. D.
447 Broadway, So. Boston, Mass.

Tel. University 9466
Dr. Susan Glodienes-Curry
LIETUVĖ DENTISTĖ
VALANDOS: 9-6 ir 7-9.
678 Massachusetts Ave.,
(PRIE CENTRAL SKVĖRO)
CAMBRIDGE, MASS.

APTIEKA
Mes užlaikome visokių Vaistų ir Gydvolių. Nuo Patrukimo, Kosulio, Nusilpnėjimo Strėnų, Kraujo Valymo, Reumatizmo, Slaptingų Ligų. Taip-pat visokių Žolių, Lapelių ir Dielių iš Lietuvos, ir Kalvariškio Medicinos Vyno. Musų aptiekoje geriausias patarnavimas ir teisingas patarimas. Vaistus nusiunčiam ir per paštą. Atminkite musų adresą.
H. Cabit (Reg. Aptiek.)
100 DORCHESTER STREET
SOUTH BOSTON, MASS.
Tel. So. Boston 2629, 2173 ir 2799

BAY VIEW MOTOR SERVICE
Telephone
So. Boston 1058
STUDEBAKER AUTOMOBILIŲ IR TROKŲ AGENTURA.
Kainos Stebėtinai Pigios.
Dideli pagerinimai ir Hydraulic Brekais.
Taipgi taisome Automobilius ir Trokus visokių išdirbysčių.
Peter Trečiokas ir Joe Kapočiunas — savininkai.
Taisymo ir demonstravimo vieta:
1 HAMLIN STREET
Kamp. East Eighth St.
SO. BOSTON, MASS.

DĖMESIO!!! DĖMESIO!!!
KONCERTAS IR PERSTATYMAS
So. Bostono "Laisvės Choras šį Sekmadienį,
KOVO-MARCH 20, Nuo 7:30 Vakare
DUOS PUIKŲ KONCERTĄ
LIETUVIŲ SALĖJE,
E ir Silver Sts., South Bostone,
Apart mišraus ir vyrų chorų, dainuos MOTERŲ KVARTETAS, DUETAI IR SOLO.
Visi žino M. K. BOLĮ. Jis režisuoja ir vaidina SALOMĖJĄ. Visi artistai parinkti, kaip antai: J. Matulevičius, J. Rainardienė, S. Zaviš, Krukonis, N. Kirkliauskiutė ir kiti.
Sensacija šiame koncerte bus STYGŲ ORKESTRA—vadovaujant R. ŽIDŽIUNUI. Apie tuzinas muzikantų gražiai sugros. Įžanga labai pigi—tik 40c.
KVIEČIA RENGĖJAI.
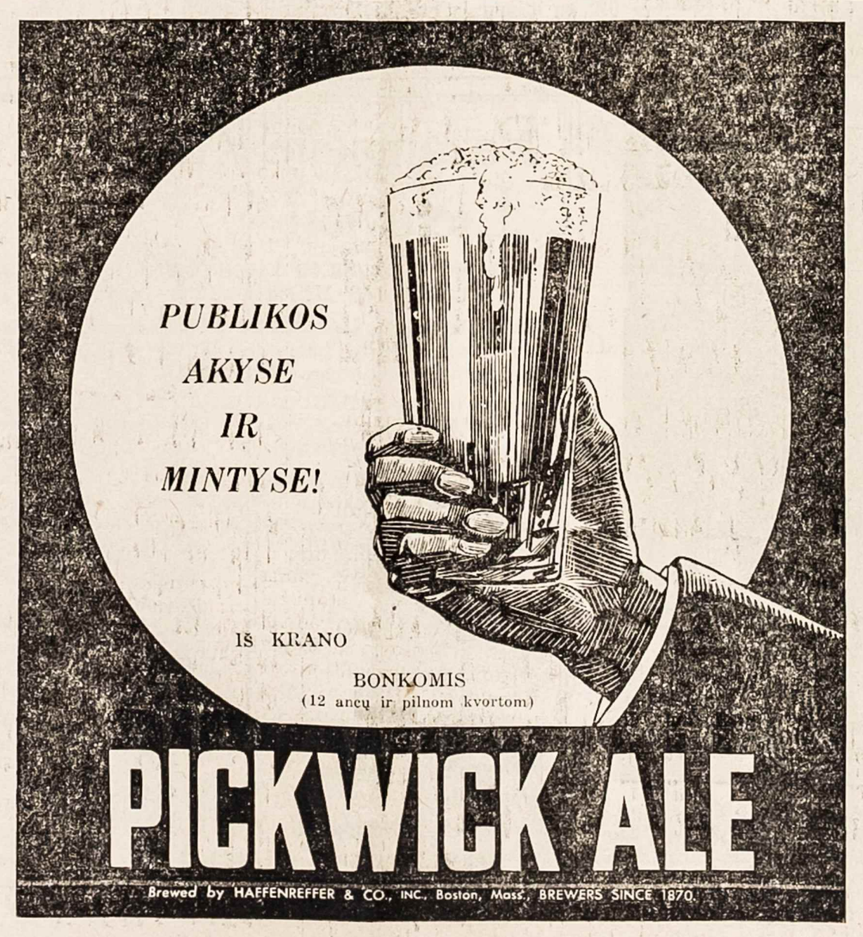
Saugok savo Sveikatą!
Mažai žmonių permato, kad žiemą taip kaip ir vasarą maistas genda, bet tikrenybėje taip yra. Temperatura turi but tarp 32 ir 50 laipsnių, kitaip maistas genda ir atsiranda bakterijų. Pavalgius tokio maisto, žmonės apserga visokiom ligom. Išsigydyt nuo tokių ligų daug kainuoja pinigų.
Kad apsaugojus maistą nuo sugedimo, nelaukiant užsisakyk geriausios išdirbystės **"FRIGIDAIRE,"** General Motors ŠALDYTUVĄ. Visi žino, kad sutaupysit daug pinigų ir sveikatą. Mes tik vieni lietuviai Bostone parduodam "Frigidaire" šaldytuvus, užeikit pamatyti.
DUODAM IR ANT LENGVŲ IŠMOKĖJIMŲ.
ROLAND KETVIRTIS & CO.
322 BROADWAY, SO. BOSTON, MASS.
Tel. SOUth Boston 4649