KELEIVIS
DARBO ŽMONIŲ LAIKRAŠTIS
Prenumerata metams:
Amerikoje $2.00
Pietų Amerikos Valstybėse, Kanadoje ir kitur $3.00
Prenumerata pusei metų:
Amerikoje $1.25
Kanadoje ir kitur už Suvienytų Valstijų $1.50
Apskelbimų kainų klauskit aiškų. Kreipiantis su kokiais nors reikalais adresuokite:
KELEIVIS
253 Broadway, So. Boston, Mass.

KELEIVIS

THE TRAVELER — — — — — — — — — LITHUANIAN WEEKLY

KELEIVIS
LITHUANIAN WEEKLY
Represents over 75,000 Lithuanians in New England, and about 1,000,000 in the United States.
THE BEST ADVERTISING MEDIUM
Advertising Rates on Application.
KELEIVIS
253 Broadway, So. Boston, Mass.

NO. 12 | Keleivio Telefonas SOUth Boston 3071 | SO. BOSTON, MARCH-KOVO 23 D., 1938 M. | "Entered as Second Class Matter" February 23, 1905, at the Post Office at Boston, Mass., under the Act of March 3, 1879 | Keleivio Telefonas SOUth Boston 3071 | METAI XXXIII

Lenkai Privertė Smetonos Valdžią Išsižadėt Vilniaus

Apie 100,000 Kareivių Lenkijos Fašistai Sutraukė prieš Lietuvą.

SMETONA PERRAŠYS SAVO KONSTITUCIJĄ.

Pereitą savaitę išrodė, kad musų Lietuvai vėl bus galas. Lenkija pastatė jai visą eilę reikalavimų ir davė 48 valandas laiko juos išpildyt. Jeigu Lietuva per dvi paras to ultimatumo nebutų išpildžiusi, tai pereitą subatą kaip 3 popiet lenkų armija jau butų pradėjus puolimą. Iš Vilniaus jau buvo sutraukta Lietuvos pasieny apie 100,000 lenkų kareivių, 20 tankų, 200 didelių bombanešių orlaivių, artilerija ir kitos armijos dalys. Nuo rubežiaus iki Kauno yra tik apie 50 mylių, ir lenkai sakė, kad Kauną jie pasieksią į 3 valandas, nes ju armija motorizuota, lekia dideliais šarvuotais automobiliais. Tuo pačiu laiku ties Klaipėdos uostu lenkai sutraukė apie 20 savo karo laivų.

Visa tai prasidėjo dėl to, kad Lietuvos pusėj buvo nušautas Lenkijos pasienio kareivis. Lenkija tuojaus prisiuntė Lietuvai šitokį ultimatumą:

1. Atsteigti normalius diplomatinius ir konsuliarinius santikius su Lenkija.

2. Atidaryti Lietuvos rubežius lenkų prekybai, atsteigiant normalų susisiekimą geležinkeliais, telefonu, telegrafu ir paštu.

3. Pakeisti Lietuvos konstituciją, išbraukiant iš jos tuos paragrafus, kur pasakyta, kad Vilnius yra Lietuvos sostinė.

4. Padaryti sutartį, garantuojant Lietuvoje gyvenantiems lenkams pilnas teises ir apsaugą.

5. Padaryti prekybos ir muitų sutartį.

6. Pilnai atlyginti už nušautą Lenkijos kareivį.

Pastačiusi šituos reikalavimus, Varšuva pasakė: Lenkija nenori Lietuvos pavergimo; bet jeigu į 48 valandas dabartinė Lietuvos valdžia šitų reikalavimų neišpildys, tai Lenkijos armija tuojaus užims Lietuvą ir leis patiems Lietuvos žmonėms išsirinkti tokią valdžią, kuri sutiks tuos reikalavimus išpildyti.

Lietuva pasiulė Lenkijai pavesti šitą klausimą Tautų Lygai išspręsti, bet Lenkija šitą pasiulymą atmetė ir liepė savo armijai ruoštis žygiui į Lietuvą. Tuo pačiu laiku pasklydo paskalai, kad vokiečiai pasiruošę jau grobti Klaipėdos kraštą.

Taigi Lietuvos padangėj pasidarė labai tamsu. Nusigando valdžia, nusigando ir žmonės. Lietuvos armijai liepta pasitraukti nuo sienos per 25 kilometrus, nes priešintis lenkų karo mašinai, žinoma, butų tik betikslis kraujo praliejimas.

Valdžia sušaukė seimo sesiją ir pranešė, kad akyvaizdoje didelės priešo spėkų persvaros, valdžia nutarė visus lenkų reikalavimus priimti ir išpildyt be jokių išlygų. Seimas priėmė šį pranešimą akmens tyla.

Diplomatiniai santikiai tarp Lietuvos ir Lenkijos bus atsteigti da prieš 31 kovo. Vėliau bus atidaryti Lietuvos rubežiai ir lenkų traukiniams, jų prekybai. Už nušautą lenkų kareivį bus atlyginta, kiek Varšuva reikalaus. Ir turės but išbrauktas iš konstitucijos tas punktas, kur yra pasakyta, kad Vilnius yra Lietuvos sostinė. "New York Times" korespondentas sako: priimdama tą ultimatumą be sąlygų, Lietuvos valdžia pripažino Vilnių lenkams.

Tas korespondentas da praneša, kad Lietuvoje kilo didelis pasipiktinimas lenkais. Žmonės kaltina ir savo valdžią, kad ji buvo iš kalno su lenkais susitarusi šitą komediją sulošti. Sakoma, kad ne visi ministeriai norėję su tuo sutikti. Užsienių reikalų ministeris Stasys Lozoraitis rezignavęs. Pasitraukęs iš valdžios ir Šilingas, kuris dabartinę konstituciją buvo Smetonai parašęs. Sakoma, kad iš valdžios galį da du ar trįs ministeriai išeiti dėl šitokio pasidavimo lenkams. Manoma, kad Smetonienė ir Tubelienė, abidvi seserys lenkės, karštai stojusios už vienybę su Varšuva. Eina net paskalai, kad ministeris pirmininkas Tubelis esąs sužeistas. Bet oficialiai skelbiama, kad jis serga. Jo pareigas dabar eina kažin koks Jokubauskis.

Lenkijoj tuo tarpu vyksta paradai. Po Varšuvą ir Vilnių maršuoja lenkų kareiviai ir šukauja, kad Lietuva nugalėta. Karštesni lenkų patriotai iš to džiaugsmo pradėjo net žydus mušti. Varšuvoj keliatas žmonių buvo užmušta. Tačiau patys kraštutiniai lenkų tautininkai šituo laimėjimu nelabai patenkinti. Jie niurna, kad perdaug lengvai Lietuva buvo paleista. Reikėjo, girdi, užimti Kauną.

Kai kurie musiškiai patriotai dabar išmėtinėja Sovietų Rusijai, kad ji neužsistojo už Lietuvą. Bet tarp Lietuvos ir Rusijos nebuvo tokios sutarties, kad Rusija turėtų duot Lietuvai pagalbą.

Reikia da pridurti, kad dabartinė Lietuvos valdžia nerado užtarimo nei Latvijoj, nei Estijoj. Visa ta Pabaltės valstybių sąjunga, ant kurios Kaunas dėjo tiek daug vilčių, pasirodė nieko neverta.

AUSTRIJOJ AREŠTUOTI 35 AMERIKOS LAIKRAŠTININKAI.

Telegramos iš Vienos sako, kad naciai tenai areštavę 35 Amerikos laikraščių korespondentus, kurie neprielankiai atsiliepė apie Hitlerio smurtą prieš Austriją.

Amerikos Lietuvių Kongreso Balsas.

Pereitą sąvaitę Amerikos spaudoj tvirtai suskambėjo Amerikos Lietuvių Kongreso protesto balsas prieš lenkų militaristų grąsinimus Lietuvai karu. Beveik visi didieji šios šalies dienraščiai išspausdino stambiomis raidėmis pranešimą, kad Amerikos Lietuvių Kongresas, kuris atstovauja 100,000 organizuotų Jungtinėse Valstijose lietuvių, mušė prezidentui Rooseveltui ir valstybės sekretoriui Hull'ui telegramą ir prašė, kad šios šalies vyriausybė užtartų už mažutę Lietuvą ir sudraustų Lenkijos tautininkus, kurie grumoja jai užpuolimu.

Brooklyne pereitą nedėldienį įvyko taip pat bendras visų lietuviškų srovių mitingas, kuris pasmerkė Lenkijos tautininkus bei fašistus.

Bostono apylinkėj irgi įvyko visa eilė mitingų. Nashvėj, N. H., buvo sušauktas Amerikos Lietuvių Kongreso vietinio skyriaus mitingas, kur kalbėjo "Keleivio" redaktorius Michelsonas iš Bostono ir Karsonas iš Lowellio. Visur pasmerktas fašizmas, kaip silpnųjų tautų žudytojas.

Rusai Pikietuoja Amerikos Ambasadą

Telegramos praneša, kad jau kelios dienos kaip Maskvoje slaptoji ir viešoji policija pikietuoja Jungtinių Valstijų ambasadą. Visi žmonės, ypač rusai, kurie nueina Amerikos atstovybėn kokiais nors reikalais, esą stabdomi ir klausinėjami, ko jie tenai eina. Kai kurie jų esą areštuojami. Šiomis dienomis buvusi areštuota tula p-lė Valantina Snigirevskaja, kuri išvertusi anglų kalbon buvusią politinę bylą "New York Times" korespondentui. Jos butan policija įsilaužusi nakties laiku ir paėmusi ją tiesiai iš lovos. "New York Times" korespondentas norėjęs sužinoti, kuo jo sekretorė yra kaltinama, bet negalėjęs gauti jokių paaiškinimų.

Kinijoj Siaučia Žiauruys Mušiai.

Pereitą sąvaitę japonai pradėjo smarkų puolimą fronto centru, taikydami į Sučau, kuris turi didelės strateginės reikšmės, nes tenai susijungia daug geležinkelių. Kiniečiai atkakliai japonams priešinosi ir kova ėjo rankomis. Žinios iš Šanchajaus sako, kad per 7 kovos dienas, iš abiejų pusių krito 30,000 kareivių. Lavonai guli kruvomis.

Hitleris Sveikina Lenkų Smurtą.

Vokietijos "tautos vadas" Hitleris labai patenkintas Lenkijos žygiu prieš Lietuvą. Jam patinka, kad Lenkijos tautininkai mokinasi jo metodų. Girdi, lenkai šauniai pasirodė prieš Lietuvą. Su mažiukėm tautelėm ceremonijų nereikia daryt, jis sako. Jos neprivalo maišytis didelėms valstybėms po kojų.

Meksika Konfiskavo Žibalo Šaltinius.

Amerikos kapitalistai gali netekti tenai ir "savo" kasyklų.

Pereitos sąvaitės pabaigoje Meksikos valdžia konfiskavo visus žibalo šaltinius, kuriuos valdė Amerikos ir Anglijos kapitalistų kompanijos. Tas paliečia iš viso 17 kompanijų, kurios sakosi buvo sudėjusios į aliejaus pramonę apie $400,000,000. Meksikos valdžia tačiau nemano joms nei cento atlyginti, nes jų iščiulptas aliejus iš Meksikos žemės padarė Meksikai daugiau skriaudos, negu 400 milionų dolerių.

Aliejaus pramonė buvo konfiskuota daugiausia dėl to, kad svetimų šalių kapitalistai visai ignoravo Meksikos įstatymus, nenorėjo mokėti valstybei mokesčių ir nekėlė darbininkams algų. Todėl jau senai jų darbininkai streikavo. Dabar, kai valdžia visą šitą biznį konfiskavo, sudarytos darbininkų tarybos tuojaus užėmė visų kompanijų ofisus ir pradėjo darbą.

Kapitalistai siunta, bet Washingtono valdžia nemano eit jų kailio Meksikoj ginti. Dabar sakoma, kad Meksika konfiskuosianti ir kasyklas, kurias taip pat kontroliuoja svetimų šalių pelnagrobiai. Tuos gamtos turtus jiems išdalijo seniau buvę Meksikos diktatoriai.

Hitlerio Ultimatumas Šekoslovakijai.

Iš Prahos pranešama, kad Čekoslovakijos valdžia tenai gavusi iš Hitlerio ultimatumą, kuriuo reikalaujama, kad Čekoslovakijoj gyvenantiems vokiečiams butų duota pilna autonomija. Kai Čekoslovakijos valdžia sutikusi šį reikalavimą patenkinti, tai Hitleris tada pareikalavęs, kad Čekoslovakija nutrauktų savo karinę sutartį su Sovietų Rusija.

Čekoslovakija į šį reikalavimą da nieko neatsakiusi.

Prasidėjo Jurių Manievrai.

Pereitą sąvaitę Jungtinių Valstijų karo laivynas ištraukė į Pacifiką išmėginti savo spėkas, kitaip pasakius, manievrus daryt. Jurių manievrai tęsis 6 sąvaites. Juose dalyvaus 105 karo laivai ir keli šimtai lėktuvų. Japonai daugiau tuo dėmėsis, negu Amerikos gyventojai.

BOSTONE AREŠTAVO JAPONŲ ŠNIPUS.

Šį panedėlį Bostone buvo areštuoti du japonų laivyno karininkai, kurie fotografavo tiltus ir kitas vietas šioje apylinkėje. Jų kameros konfiskuotos ir jie patys uždaryti už grotų.

VERMONTE SUSTREIKAVO AUDĖJAI.

Ludlow, Vt. — Vermont Mills Co. audeklinė čia nukapojo savo darbininkams 12½ nuošimčių algų. Dėl to 300 darbininkų paskelbė streiką. Streiką veda CIO atstovas.

Kaip Amerika Išleidžia Pinigus.

Visuomenės reikalų komitetas New Yorke išleido brošiurą "How We Spend Our Money" (kaip mes išleidžiam savo pinigus.) Surinktos tenai statistinės žinios parodo, kad vienas doleris iš trijų išeina maistui. Vienas iš 10 eina drapanoms. Bet knygoms bei laikraščiams išleidžiama vos tik 40 centų iš kiekvieno 100 dolerių.

Brošiura parodo, kad didžiuma amerikiečių niekados nebando pinigų taupyt —kiek gauna, tiek ir išleidžia. Didžiuma beveik nieko neskaito, bet užtai turi "pramuštą galvą" (anglai sako: "crazy") ant judžių ir sporto.

New Yorke vidutinė šeimyna išleidžia per metus $96 daugiau, negu uždirba; Chicagoj išleidžiama $100 daugiau, negu uždirbama, Detroite — $13. Tai reiškia, kad per metus apskrita šeimyna tiek įsiskolina, bet tos skolos nekuomet negali užmokėt. Todėl nukenčia namų savininkai, krautuvininkai ir kiti biznieriai.

Šiurpi Nelaimė Susquehannos Upėj.

Williamsport, Pa.—Pereitą nedėldienį netoli nuo čia sudužo didelė rafta, kuri buvo suraišiota iš visokių malkagalių ir plukdoma 200 mylių Susquehannos upe žemyn į Pennsylvanijos sostinę Harrisburgą. Jos tikslas buvo paminėti pirmutinių Amerikos kolonistų transportacijos priemones. Ant raftos plaukė 48 žmonės, o paskui ją sekė daugybė laivelių. Jų tarpe buvo daug laikraščių reporterių ir judomųjų paveikslų fotografų. Bet ties Muncy miesteliu įvyko katastrofa. Vandens tekmės smarkiai nešama, rafta atsimušė į geležinio tilto stulpą ir suiro. Visi buvę ant jos žmonės susimaišė su medžiais ir sukrito į vandenį. Daugelis jų buvo išgelbėta, bet 7 žuvo.

CHICAGOJ MIRĖ JUOZAS MARTUSEVIČIUS.

Turėjo vedęs Oną Kašetaitę iš Brocktono.

Kovo 19 d. Chicagoje mirė Juozas Martin-Martusevičius, plačiai čia žinomas biznierius. Paskutiniais laikais velionis čia laikė tavernąą prie 4949 So. Halsted st.

Nabašninkas buvo vedęs Oną Kašetaitę iš Brocktono, Mass., ir turi brolį Adomą Bostone. Amerikoj išgyveno 24 metus. Buvo kilęs iš Kunigiškių kaimo, Veprių parapijos. Jis ilgą laiką sirgo ir liga jį taip sunaikino, kad vos buvo galima pažinti. Pirma jis svėrė 240 svarų, o dabar jau vargiai buvo 100 svarų.

Sveikas budamas velionis buvo linksmo budo ir mėgdavo pajuokauti. Mėgdavo skaityt "Keleivį" ir "Naujienas." Palaidotas Tautiškose Kapinėse.

V. B. Ambrose.

120 KELEIVIŲ ORLAIVIS

Amerikoje planuojama statyt 120 keleivių orlaivį žmonėms vežioti tarp New Yorko ir Londono.

Anglijos Valdžia Pardavė Ispanijos Demokratiją

Šiurpi Žmogžudystė Lietuvių Namuose.

Detroite pasmaugta Janonienė ir Jokubauskienė.

Detroite pereitą sąvaitę buvo pasmaugtos dvi lietuvės moterys, Monika Janonienė ir Uršulė Jokubauskienė, kurios gyveno vienam bute. Parėjo namo Janonienės 18 metų amžiaus duktė ir pamatė, kad lovoje guli nužudyta motina. Kiekviena koja buvo pririšta prie lovos šonų, rankos surištos užpakaly, o kaklas užveržtas elektros viela.

Kitam kambary lovoje gulėjo rankšluosčiu pasmaugta namų šeimininkė Jokubauskienė, kurios vyras nusižudė apie pora metų atgal.

Policija tuoj susekė, kad abidvi moteris pasmaugė Peter Burton, kuris buvo su Janoniene vedęs. Monika Janonienė pirma buvo ištekėjus už Jurgio Janonio, bet 1936 metais su juo persiskyrė. Dabar ištekėjo už Burtono, bet pagyvenus su juo kokias 3 sąvaites, irgi atsiskyrė. Burtonas retkarčiais pas ją ateidavo, bet jiedu bardavosi ir jis jai grąsindavęs. Taigi, kai ji dabar buvo rasta pasmaugta, tai policija tuoj suprato, kad tai Burtono darbas, ir tuoj jį suėmė.

Areštuotas Burtonas prisipažino prie kaltės. Prisipažinęs, jis pereitą subatą iššoko per langą iš trečio aukšto ir užsimušė.

Protestonai Šaukiasi į Katalikus.

Pereitą nedėldienį Amerikos protestonų bažnyčių vyskupai atsišaukė į Romos katalikų dvasiškiją, kad ji suvaldytų tą padukusį savo galvažudį, generolą Franką, kuris bombarduoja iš oro Ispanijos miestus, žudydamas niekuo nekaltus vaikus ir jų motinas.

"Mes matom," sako atsišaukimas, "kad katalikų dvasiškija Amerikoje palaiko generolo Franko žmogžudingą žygį. Todėl mes kreipiamės į ją ir vardan žmoniškumo prašom ją patarti jam ir jo fašistiškiems bei naciškiems sėbrams, kad jie nebombarduotų tokių miestų, kaip Barcelona, kur gyvena civiliai žmonės."

Pereitą sąvaitę tie popiežiaus palaiminti galvažudžiai Barcelonoj užmušė daugiau kaip 1,000 žmonių bombomis iš oro.

KARDINOLAS O'CONNELL GINA GALVAŽUDĮ.

Romos katalikų bažnyčios tuzas, kardinolas O'Connell, grįždamas iš Bahamų Salų vakacijos, pasisakė visa burna už generolą Franką, tą nuožmiausį ir kruviniausį savo tautos žmonių žudytoją, kokį tik pasaulis yra kada matęs.

Tai ve jums ir tos bažnyčios dorą!

JI ATSISAKO PADĖTI LOJALISTAMS.

Francuzija norėjo atidaryti sieną ginklams, bet viena pabugo.

Pereitą sąvaitę aiškiai pasirodė, kad buržuazinė Anglijos valdžia yra fašistinių valstybių šalininkė. Paskutinėmis dienomis italai ir vokiečiai tiek prigabeno Ispanijon savo kareivių ir ginklų, kad demokratinės respublikos gynėjai jau nebegali atsilaikyti. Barcelonąą ir kitus lojalistų miestus kas diena užpuola po 200 vokiškų ir itališkų orlaivių, sėdami mirtį ir sunaikinimą. Kurį tik orlaivį lojalistai numuša žemėn, kiekvienas jų yra jei ne vokiečių, tai italų. Aišku kaip ant delno, kad karą prieš Ispanijos liaudį veda dvi fašistinės valstybės, Italija ir Vokietija, su Romos popiežiaus palaiminimu.

Negana to, Hitleris pereitą sąvaitę paskelbė, kad jis siunčia Ispanijon da 30,000 kareivių.

Francuzija nusigando, jog šita vokiečių armija siunčiama tuo tikslu, kad paskui iš Ispanijos galėtų grumoti Francuzijai. Be to, kai fašistai įsigalės Ispanijoj, tai Francuzijos susisiekimas su Afrikos kolonijomis bus pastatytas pavojun. Toks pat pavojus bus ir Anglijai, kurios "gyvybės kelias" eina pro Ispaniją.

Taigi, atsižvelgdama į šitą padėtį, Francuzijos vyriausybė nutarė tuojaus atidaryti savo sieną ir duoti Ispanijai pagalbą. Ispanijos valdžia prašė 200 orlaivių ir amunicijos. Francuzija sutiko visa tai duoti, bet norėjo, kad Anglija tam pritartų. Londonan buvo nusiųstas greitas paklausimas, ar ji tam pritars ar ne.

Juodašimčio Chamberlaino valdžia atsakė, kad ji nenorinti nieko su tuo turėti. Fašistų laimėjimas Ispanijoj jos politikai nesąs priešingas ir ji nieko nedarysianti, kad tam laimėjimui pakenkti.

Vadinasi, Chamberlainas atvirai pardavė Ispanijos demokratiją fašistams. Anglijoj dėl to kilo didelė audra. Netik darbiečiai, bet ir liberalai, kaip Lloyd George, smerkia juodašimtišką Chamberlaino politiką kaip juodžiausią dėmę Anglijos istorijoj.

Likusi viena, Francuzija sulaikė visus savo planus ir lojalistai dabar negauna iš demokratinių valstybių jokios pagalbos, tuo tarpu kai fašistinės valstybės siunčia maištininkams netik ginklų, bet ir kareivių.

KRYLENKO AREŠTUOTAS?

Maskvos žinios sako, kad tenai areštuotas jau ir Krylenko, buvęs teisingumo komisaras, kuris nesenai da kitus areštuodavo ir teisdavo už "trockizmą." Išrodo, kad Rusijoj visi "trockininkai," tik vienas Stalinas —ne.

APŽVALGA

VĖL KRUVINAS SPRENDIMAS LIETUVOJ.

"Lietuvos Žinių" 48-tame puslapy skaitome, kad kariuomenėst teismas pasmerkė da vieną ukininką sušaudyt, o keliatą kitų — katorgon iki gyvos galvos.

Kauno dienraštis sako:

"Kariuomenės teismo sesija Ukmergėj praėjusią savaitę sprendė bylą, kurioje buvo patraukta kaltinamaisiais dešimts žmonių iš Dubingių ir Giedraičių apylinkių. Nubausti: V. Giakas mirties bausme, Juozas Paškevičius, Ant Ramanauskas, Lionginas Zvikevičius ir Juozas Ryliškis kalėti visą amžių, Jonas Ryliškis ir Statys Kučinskas po 15 metų sunk. darbų kalėjimo, Vladas Bilinskas 12 metų sunkiųjų darbų kalėjimo, Kazys Kilčiauskas 6 metais sunk. darbų kalėjimo, Kostas Meiliunas 2 metais sunk. darbų kalėjimo.

"Diena prieš tai Kariuomenės teismas svarstė kitą bylą, kurioj Povilas Mikalauskas nubaustas 12 metų sunkiųjų darbų kalėjimo, Balys Dailidžionis 4 metais sunkiųjų darbų kalėjimo ir Stasys Buividas pusantrų metų sunkiųjų darbų kalėjimo."

Už ką tiems Lietuvos varguoliams tokios budeliškos bausmės, laikraščiui nevalia pasakyt, tik praneša, kad jie nubausti.

Matyt, pati valdžia sarmatijasi parodyt pasauliui, kad ji žudo savo žmones dėl jų politinių įsitikinimų.

LIETUVOS KATALIKAI EINA Į MAHOMETONUS.

Paskutiniais laikais Lietuvoje labai pagarsėjo mahometonai. Nors jų buvo Lietuvoje ir seniau, bet niekas nekreipdavo į juos dėmesio. Dabargi jie pagarsėjo daugiausia dėl to, kad katalikų kunigai pradėjo atkaklią kovą prieš projektuojamąją civilinę metrikaciją. Nenorėdami turėti su Romos agentais nieko bendra, Lietuvos piliečiai pradėjo dėtis prie mahometonų. "Lietuvos Žinios" sako:

"Pradėjo į mahometonus eiti daugiausia katalikai,—vieni dėl skyrybų ir vedybų, kiti dėl vaikų, kurių nenori krikštyti. Be to, daugelį patraukia didelė tos tikybos tolerancija. Katalikas, pereidamas į mahometonus, gali, pagal norą, buti ir neapipiaustomas, nes tai pakeičiama maldomis ir aukomis Pranašo garbei, katalikiškai sakant — savotišku šv. Petro skatiku. Be to, pereinant į mahometonus naujų vedybų tikslu, nebutinai reikią su senaja žmona skirtis, nes mahometonų tikyba leidžia turėti kelias pačias, o konstitucija respektuoja visas tikybininkų teises ir leidžia atlikinėti tikybines pareigas."

Taigi išrodo, kad perėję į mahometonų tikybą, Lietuvos katalikai galės vesti ir po kelias žmonas.

Dėl kunigų užsispyrimo prieš civilinę metrikaciją, lietuvių tauta galės da išvirsti į turkus.

KUN. KRUŠAS APIE AMERIKOS LIETUVIŲ SROVES.

"Lietuvių Aidas Brazilijoj" praneša, kad šiomis dienomis Brazilijoje lankosi pora lietuvių dvasiškių iš Jungtinių Valstijų, ir kad jiedu buvo užėję "Aido" redakcijon. Paklausus redakcijai, kaip gyvena lietuviai Jungtinėse Valstijose, chicagietis pralotas Krušas davęs tokį paaiškinimą:

"Amerikos lietuvių santykiai yra geri, jei neskaityti srovių, į kurias lietuviai susiskirstę. Bet be to negali buti. Taip yra ne tik pas lietuvius, bet pas visus. Taigi ir Amerikoj lietuviai yra pasiskirstę į kelias net sroves, kurios tarp savęs lenktyniuoja veikime ir stengiasi daugiau savo šalininkų turėti. Katalikai, be abejo, yra stipriausiai susiorganizavę..."

Bet iš politinių srovių, tai rimčiausia ir stipriausia jėga esą socialistai.

"Stiprus yra Amerikos lietuviai socialistai," sako kun. Krušas, **"stipri ir jų spauda."**

Apie kitas politines sroves jis sako taip:

"Yra, tiesa, dar komunistų, liberalų, na, ir vienas kitas tautininkas. Bet jie neturi jokios reikšmės Amerikos lietuvių kolonijoj. Tautininkai leidžia savo dienraštį, kurio redaktorium yra koks tai Tysliava, rodos, bet jie taip nežymūs, kad jų beveik kaip nėra. Ir kokie tautininkai gali buti. Jei esame lietuviai, tai ir tautininkai. Tie, ką nori buti tautiškesni ir už lietuvius, pas mus yra silpniausi..."

Tai yra tikra tiesa. Tautininkai yra beveik zero.

KURIE DAUGIAU "LUPA" SUSIVIENIJIMĄ.

"Sandara" vėl šmeižia SLA. viršininkus. Sako:

"Jų (suprask: pažangiųjų) viršininkai pasidvigubino sau algas ir lupa du kailiu... Visoj Susivienijimo istorijoj Pildoma Taryba nekainavo tiek daug, kiek dabar."

Taip rašo pp. Viniko ir Vitaičio partijos organas šių metų 11 kovo laidoj.

Bet 18 kovo laidos "Tėvynėj" pp. Vitaitis su Viniku skelbia oficialų SLA. raportą, iš kurio pasirodo visai priešinga padėtis. Pasirodo, kad iki 1934 metų, kuomet SLA. Pildomoj Taryboj sėdėjo sandariečiai su tautininkais, Lėšų ir "Tėvynės" Fondo deficitas kas metai ėjo didyn. Štai skaitlinės:

1930 m.	deficitas	$8,443.00
1931 m.	"	6,623.00
1932 m.	"	13,314.00
1933 m.	"	11,480.00

Bet nuo 1934 metų, kuomet prie SLA. vairo atsistojo pažangieji viršininkai, deficitas netik kad sumažėjo, bet jo vietoje pasidarė perteklis.

Štai skaitlinės:

1935 m.	deficitas	$2,729.00
1936 m.	**perteklis**	3,440.81
1937 m.	**perteklis**	3,090.45

Na, tai kurie gi ištikrųjų yra Susivienijimo lupikai?

EDVARDAS BENEŠ.

● Edouard Benes
Czech president

Čekoslovakijos prezidentas Edvardas Beneš susirupinęs, kad Hitleris nepultų jo šalies. Rusai prižadėjo nusiųsti Čekoslovakijon 1,000 orlaivių, jeigu fašistai ją užpultų. Francuzai taipgi prižadėjo pagalbą.

Demokratai Nesuvaldo Savų Politikierių.

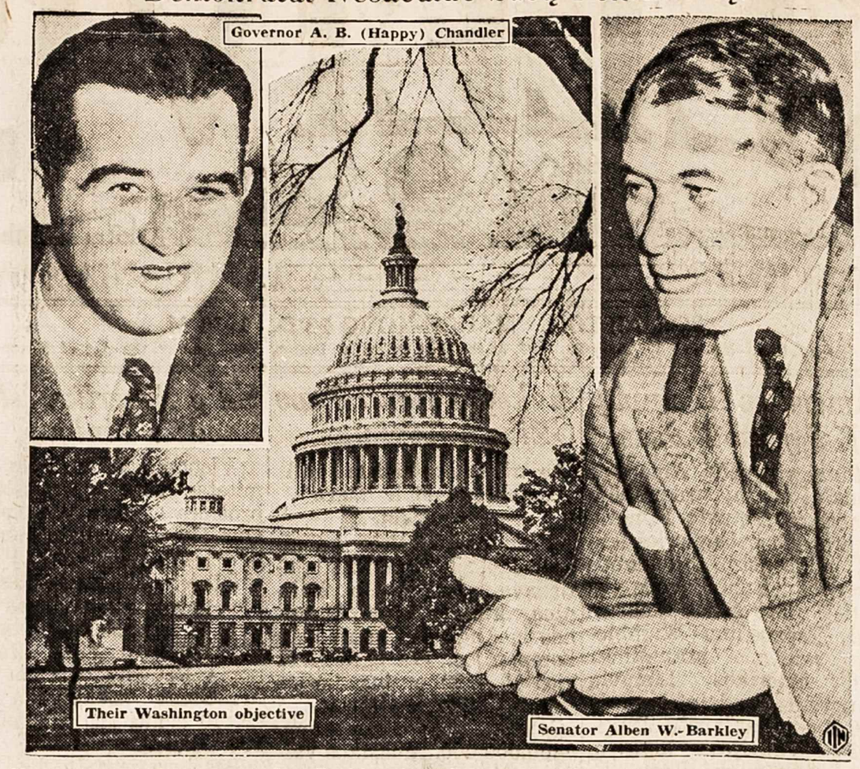

Kentucky valstijos senatorius Barkley ir gubernatorius Chandler yra demokratai ir abudu veržiasi į vieną senatokėdę. Demokratų partijos lyderiai bijo, kad dviem demokratam kandidatuojant, rinkimus gali laimėti republikonas. Bet politikierius suvaldyt nelengva.

HALIUCINACIJOS.

Amerikos Lietuvių Kongreso skyriai šįmet buvo surengę rytinėse valstijose eilę prakalbų Lietuvos nepriklausomybės 20 metų sukakčiai paminėti. Tose prakalbose teko kalbėti "Laisvės" ir "Keleivio" redaktoriams. Po tų prakalbų, Brooklyno "Vienybėj" ir kituose dešiniųjų laikraščiuose pasipylė keisčiausi prasimanymai. Pavyzdžiui, "Vienybėj" buvo pripasakota, buk Michelsonas South Bostone pasakęs, kad "šimtas Vokietijos karvių išbadysią visą Lietuvos armiją," kuomet ištikrųjų nieko panašaus tose prakalbose nebuvo kalbėta.

Kitam tos pačios "Vienybės" numery prirašyta nebutų dalykų apie Mizaros kalbą Hartforde. Girdi, Mizara "melavęs" publikai apie "murinę Lietuvą," "apie miškus," ir tt. Ištikrųjų gi Mizara šitų dalykų nei minėti savo kalboje neminėjo.

Tai yra niekas daugiau, tik fašistų haliucinacijos. Jų galvose vaidinasi visai nebuti dalykai.

POPIEŽIUS PASKELBSIĄS LENKĄ LIETUVOS ŠVENTUOJU.

Apie tai, kad Lietuva susilauks savo "šventojo," jau nėra abejonės. Tik tas "šventasis" ir vėl bus ne lietuvis, bet lenkas Babola.

Apie tai praneša 26 vasario laidos "Lietuvos Žinios." Girdi:

"Katalikų sluoksniai iš Romos gavo žinių, kad per ateinančias Velykas popiežius paskelbsiąs tris naujus šventuosius: ispaną, italą ir lenką jėzuitą Babolą skiriamą Lietuvai."

Jeigu Lietuvos vyskupai žemiau prieš popiežių nusilenks, tai jis paskirs ir generolą Želigovskį Lietuvos "apaštalu."

$1,356,000,000 KINIJAI ŽUDYT.

Japonijos parlamentas užgyrė 4,850,000,000 jenų Kinijos karo reikalams per 1938 metus. Amerikos pinigais ši suma reiškia $1,356,000,000.

10,973,000 BEDARBIŲ.

Amerikos Darbo Federacijos žiniomis, šių metų sausio mėnesį Jungtinėse Valstijose buvo 10,973,000 bedarbių. Pernai tuo pačiu laikotarpiu bedarbių buvę 9,241,000.

LIETUVOS ŽMONIŲ BALSAS.

Lietuvių suvažiavimas į Ameriką turi įvairių priežasčių: vieni užmušę žmogų Lietuvoje atvyko čia. Kiti padegę ukininkui triobas atvyko čia. Treti pabėgo nuo caro kariuomenės. Ketvirti atvyko užsidirbti pinigų!... Ir tt. Bet visi čia atvykę radome ir turime prieglaudą ir laisvę po Dėdės Samo sparnu. Čia mes galime laisvai tverti ir turėti savo lietuviškas organizacijas, laisvą savo spaudą. Turime pilną žodžio laisvę, galime kalbėti ir sakyti viską, kas kam patinka.

Kai kurie iš mųs jau išsiėmė šios šalies pilietiškas popieras ir savo gyvenimą čia legalizavo. Bet yra nemaža ir tokių, kurie nėra šios šalies piliečiai, tačiau naudojasi plačiomis demokratijos laisvėmis, ėda šios šalies duoną, ir tuo pačiu laiku begėdiškai ir net akyplėšiškai spiaudo į demokratijos principus, o giria ir teisina nepateisina m a j į smurto režimą, fašistinę Smetonos diktaturą Lietuvoje! Šitokie gaivalai neturėtų teisės čionai gyventi!

Pati Lietuva, žinoma, čia niekuo nekalta. Bet čia eina kalba ne apie Lietuvos žemę ir jos gyventojus, o apie tuos smurtininkus, kurie klastos keliu įsigavo į valdžią ir šautuvu valdo šalį. Jie smurtu nuvertę teisėtąją Lietuvos žmonių pastatytą vyriausybę ir jau dvylikti metai engia liaudį. Netik engia, bet ir pasiskųsti, dejuoti neleidžia. Karo stovis siaučia jau 12 metų. Organizacijos pasmaugtos, susirinkimai uždrausti, spauda pažabota cenzūros apynasriu. Nei rašyti, nei kalbėti laisvai nevalia. Tiktai pildyk diktaturos įsakymus, kęsk ir girk Smetoną. Taigi tie, kurie čia — laisvoj šaly, — sėdėdami giria ir garbina dabartinę Lietuvos fašistų diktaturą, turėtų be jokio atidėliojimo skubėti ir vykti gyventi į smetoninį "rojų," arba užsidaryti savo burnas čia!

Štai, gavau laišką iš Lietuvos, ir pasiklausykit, ką sako patys Lietuvos žmonės.

Štai:

"Gerbiamas Vincai! Širdingai ačiu už laišką ir visas žinias.

"Pas mus šiandien Lietuvoje vasario 16, nepriklausomybės šventė, tad visur stengiasi kuo iškilmingiausia praleisti šią šventę; bet didelė dalis, ypatingai ukininkai, nusistatę visai priešingai — neit ir nedalyvaut tose iškilmėse, parodyti nepasitenkinimą dabartine valdžia. Nes kitaip savo nepasitenkinimą parodyti negalima. Jeigu kas išsitartų kokį žodį viešumoje prieš valdžią, tuoj tam gręsia kalėjimas!..."

Tai matote! Ir tuos žodžius rašė ne koks socialistas ar komunistas, bet paprasta ukininkė, kuri ir pati priklauso Jaunalietuvių organizacijai.

Tas laiškas pasiekė mane kovo 7 d. Tai tikras Lietuvos žmonių balsas.

Amerikoje laisve besinaudodami smetoniniai klapčiukai rėkia ir net koliojasi, buk tokie žmonės šmeižią Lietuvą. Ne, Lietuvos da niekas nešmeižė ir nemano šmeižti, tik pasako, kad smetoniniai smurtininkai visaip smaugia ir engia Lietuvos liaudį. Tai viskas!

Kujų Vincas.

AR ŽINOTE, KAD—

Yra apskaičiuota, kad apie 100,000 nelaimingų atsitikimų su automobiliais Amerikoje įvyksta vairuotojams prie vairo užmigus.

Sniegingam ir lietingam ore nelaimių su automobiliais buna mažiau, nes važiuotojai tuomet buna daug atsargesni.

"Keleivio" Kalendorius 1938 Metams.

1938 metų Kalendoriuje yra labai daug naudingų patarimų, nurodymų ir visokių "sekretų."

Kalendoriaus kaina yra 50 centų, bet "Keleivio" skaitytojams tik 25 centai.

Kurie "Keleivio" Kalendoriaus neturite, užsisakykite jį dabar, nes greitai išsibaigs.

Užmokestį galima prisiųsti money orderiu, arba įdedant į konvertą sidabrinį kvoterį. Bet dedant pinigą, jį reikia suvyniot į popierėlę, kad nepraplėštų konverto.

Galima prisiųsti užmokestį ir pašto ženkleliais po 3 centus. Tik iš Kanados prašome stampų nesiųsti, nes Jungtinėse Valstijose jų negalima vartoti.

Adresuokit: "Keleivis," 253 Broadway, South Boston, Mass.

KAS TIE SUSIVIENIJIMO LIETUVIŲ AMERIKOJE KANDIDATAI?

Šį mėnesį prasidėjo Susivienijimo Lietuvių Amerikoje Pild. Tarybos rinkimai. Jie tęsis per visą šį ir balandžio mėnesį. Šiais rinkimais susidomėję visi SLA. nariai ir kiekvienas pažangus lietuvis. Gi nariam privalu ne tik susidomėti, bet ir pridėti savo petį prie darbo, kad ši musų didžiulė savišalpos organizacija išsirinktų savo Pild. Tarybon tokius žmones, kurie norės ir sugebės vesti organizacijos reikalus SLA. ir jo narių gerovei.

Kas tam geriausia tinka? Tam geriausia tinka visi Pažangiųjų SLA. Narių Komiteto rekomenduojamieji kandidatai:

F. J. Bagočius ant prezidento.

J. K. Mažukna — viceprezidento.

J. Miliauskas — sekretoriaus.

K. P. Gugis—iždininko.

E. Mikužiutė ir **J. Marcinkevičius-Martin** — iždo globėjais.

Dr. J. S. Staneslow—daktaru-kvotėju.

Savo laiku teks pakalbėti apie kiekvieną iš jų atskirai. Šį sykį pakalbėkime apie J. Miliauską, kandidatą į sekretorius.

J. Miliauskas.

Dėl ko Miliauskas turėtų buti išrinktas į SLA. Pild. Tarybos sekretorius?

Visų pirma dėlto, kad jis yra tinkamiausias tai vietai daugeliu atžvilgių. Jis turi gero patyrimo, nes per eilę metų yra dirbęs centro sekretoriumi Aukščiausioj Prieglaudoj Lietuvių Amerikoje, panašioj į SLA. organizacijoj, kurios reikalai buvo vedami valstijos apdraudos departamento priežiuroj. Jis turi puikaus prityrimo ir dėl to, kad yra senas ir veiklus SLA. narys, per eilę metų veikliai dalyvaująs SLA. seimuose, buvęs SLA. Apšvietos Komisijoj ir dabar yra SLA. Įstatų Komisijoj. Buvęs daugeliu atvėjų visokiuose SLA. kuopos ir apskričio urėduose.

Kaipo žmogus, Miliauskas turi gražų rekordą. Yra teisingas, padorus, pažangus, demokratiškas, šalininkas, moka pagerbti kitų pažiuras ir įsitikinimus. O tai begalo svarbu SLA. augimui ir bujojimui.

Kaipo darbininkas, Miliauskas visada stovėjo ir stovi žmonių reikalų sargyboje ir dėlto jis mokės saugoti gerovę SLA. ir jo narių, kurie didelėje didžiumoje yra darbo žmonės.

Kaipo lietuvis, Miliauskas yra nuolatinis lietuvių spaudos skaitytojas ir rėmėjas, plačiai pažįstąs Amerikos lietuvių visuomenę ir jos problemas. Jis nuo pat ankstybos jaunystės iki šių dienų pašvenčia visas savo nuo darbo atliekamas valandas lietuvių organizacijų ir spaudos stiprinimui, lietuvių kulturos ir susipratimo kėlimui.

Miliauskas yra tinkamiausias iš visų dabartinių kandidatų SLA. sekretoriaus vietai ir jis turėtų but išrinktas. O jis bus išrinktas, jei kiekvienas pažangus SLA. narys dalyvaus sekamuose savo SLA. kuopos rinkimuose ir paduos savo balsą už Miliauską, jei dar Miliausko nepažįstamiems SLA. nariams išaiškins, kas Miliauskas yra ir dėlko jis turėtų but išrinktas.

Bendromis spėkomis pažangieji SLA. nariai gali išrinkti SLA. Pild. Tarybon Miliauską ir visus pažangiuosius kandidatus.

Sekamame rašte mes atžymėsime, dėlko, musų manymu, turėtų buti išrinktas J. Marcinkevičius-Martin į iždo globėjus.

SLA. Pažangiųjų Narių **Komitetas.**

Apie Kanados Revoliuciją.

Kanadoje revoliucija buvo kilusi prieš Anglijos valdžią 1837 metais. Jos priežastys buvo tokios pat, kaip ir tos, del kurių Washingtonas pakėlė kardą prieš Anglijos karuną.

Kanada tais laikais buvo padalyta į dvi provincijas. Vieną jų vadinosi Aukštoji (Upper) Kanada, o antra Žemoji (Lower) Kanada. Kiekvienai provincijai buvo skiriamas Anglijos gubernatorius. Tie gubernatoriai elgėsi kaip aršiausi despotai. Žmonėms pritruko kantrybės ir 1837 metų lapkričio mėnesį Žemojoj Kanadoj prasidėjo sukilimas kurio priešaky atsistojo tų laikų didikas Louis Joseph Papineau. Bet tas žmogus nieko nenusimanė apie karo strategiją, ir prie to da jo žmonės neturėjo ginklų. Beginkliai ukininkai išėjo prieš išlavintą kariuomenę ir tuoj buvo sumušti. Tada Papineau pabėgo į Jungtines Valstijas, o iš čia į Paryžių, kur jo sunus mokinosi advokaturos ir tenai apsigyveno.

Mėnesiui praslinkus, toks pat sukilimas įvyko Toronto apylinkėj, Aukštoj Kanadoj. Čia sukilėliams vadovavo neturtingas spaustuvininkas William Lyon Mackenzie, dabartinio Kanados premjero senelis. Į tris dienas sukilimas buvo nuslopintas, nes ir čia sukilėliai neturėjo nei gerų ginklų, nei vado, kuris mokėtų su išlavinta armija kovoti.

Sukilimui susmukus, Mackenzie taipgi pabėgo į Jungtines Valstijas, o likusius sukilėlius valdžia pradėjo gaudyt ir žudyti. Daug žmonių buvo iškarta, kiti ištremti.

Tačiau revoliucijos aukos nežuvo veltui. Anglijos valdžia, nusigandusi sukilimo ir netekusi kolonijų Jungtinėse Valstijose, supratė, galų gale, kad priespauda nieko gera neduoda. Todėl buvo paskelbta amnestija ir tremtiniams leista sugrįžti Kanadon atgal. Tolijau, 1867 metais, kanadiečiai iškovojo konstituciją, parlamentą, ir dabar savo valdžią jie renkasi patys.

Taigi, nors pirmutinė revoliucija ir nepavyko, tačiau jos pradėtas judėjimas atnešė gerų vaisių. Ir žmonės, kurie tuomet buvo laikomi "išdavikais" ir sunkiai baudžiami, dabar skaitomi Kanados didvyriais ir patriotais.

Nemandagiausi žmonės pasauly skaitomi amerikiečiai. Jie kitų akyvaizdoje kramto gumą, ruko tabaką, su kepurėmis eina į svetimus namus, arba sveikinasi iš tolo rankos mostelėjimu, tartum norėdami pasakyti: "Eik po velniais!"

KAS SKAITO, RAŠO TAS DUONOS NEPRAŠO

AMERIKOS LIETUVIŲ GYVENIMAS

KAS NIEKO NEVEIKIA TO NIEKAS NEPEIKIA

STEBUKLADARIAI, AR JUOKDARIAI?

Skaitai žmogus žinias iš Lietuvos, ir stebiesi iš musų tautininkų nepaprastumo. Stačiai sunku suprasti, kas jie yra: stebukladariai, ar juokdariai?

Štai, nelabai senai jie paskelbė gen. Žukausko mirtį —to paties Žukausko, kuris Vilnių atidavė paliokams. Jie piešia jį kaip didžiausį didvyrį ir negali atsidžiaugti jo nuveiktais darbais. Na, o kas butų, jeigu jis butų da ir Kauną Želigovskiui pakišęs?

Kitą nepaprastą prajovą mums apznaimino "Vienybėj" Juozas Tysliava apie tą patį Žukauską. Girdi, Žukauskas gyvenęs 47 metus, o generolu išbuvęs 50 metų. Na, kas čia: stebuklas, juokas, ar tokia poezija?

Gi medaliuotas Clevelando Čalis parašė savo tautiškoj gazietoj, kad gen. Žukauskas miręs jau 1600 metų atgal. Tas jau "bytina" ir Tysliavos skaitlines. Matyt, mažutis žmogutis nori nors dideliais skaičiais atkreipti kitų dėmėsį į savo išmintį.

Nenori nuo šitų fašistiškų fakirų atsilikti ir musų "Tėvynės" radzibatorius Vitaitis. Anuomet jis pranešė musų džiaugsmui, kokį šaunų burtą padarė musų Susivienijimo sekretorius Vinikas. Girdi, jis tik pasivolioj o lovoj, mostelėjo savo daktariškomis rankomis į dvi puses, ir tuojaus ant stalo pabiro beveik pusė miliono dolerių Susivienijimo naudai. Reiškia, something *for nothing*. Turbut užtai didis musų tautos magikas Antanas Smetona dabar prisiuntė Vitaičiui su Viniku po medalį.

Bet vienas dalykas man čia visgi nesuprantamas. Jeigu ponas Vinikas gali taip lengvai Susivienijimo turtą pakelti, tai kam Pildomajai Tarybai taip rupintis organizacijos finansais? Juk paprašytų p. Viniką, kad jis vėl porą kartų persiverstų lovoj, ir gal iždas vėl pašoktų keliatą šimtų tukstančių!

Ponas Vitaitis yra ir daugiau įdomių dalykų "Tėvynėj" mums prirašęs. Pavyzdžiui, jis nelabai senai mums išaiškino, kad Amerikoje yra 30,000,000 automobilių, kurie laksto ištisus metus akis išvertę ir suvartoja iš viso 20,000,000 galionų gazolino. O jeigu visą šitą gazoliną padalinti lygiai visiems automobiliams, tai neišeis nei po vieną galioną. Tačiau tas gazolinas ne visai pigus. Pagal p. Vitaičio ličbas, jis kaštuoja iš viso $361,700,000,000 per metus. Kaip drg. Paškauskas išfigeriavo, tai galionas išeina po $18,085. Man rodos, kad už šitokį SLA. narių švietimą Smetona turėtų prisiųsti savo frentui Vitaičiui da vieną tautišką medalį.

Reikia prisipažinti, kad p. Vitaitis ne vien tik ant tautiškų rokundų gramotnas, bet ir politikoj ne visai žioplas. Štai, Amerikos Lietuvių Kongreso chicagiškis skyrius andai priėmė rezoliuciją prieš fašistinę diktaturą Lietuvoje, ir p. Vitaitis tuoj per "Tėvynę" užprotestavo. Girdi, į ką tai panašu, rašyti rezoliucijas ir reikalauti Lietuvos žmonėms laisvės, o ne rašyti jokių rezoliucijų prieš Sovietų Rusiją!

Tai matote, kur politiška išmintis! Mes turim protestuoti prieš Staliną, o ne prieš Smetoną! Kitaip pasakius, mes turime žiurėti, kad visų pirma Rusijoj buta gera tvarka, o Lietuvos šiukšlynas tegul sau dvokia.

Pirma niekas šito negalėjo suprasti, bet p. Vitaitis dabar mums gražiai šitą dalyką per "Tėvynę" išaiškino. Už šitą nuopelną jis turėtų gauti da ir trečią medalį nuo Smetonos.

W. G. Lasky,
Brooktondale, N. Y.

Clevelando Žinios.

SLA. 136. kuopa 27 vasario statė scenoje veikalą "Brolžudys." Žmonių prisirinko apie 500, kas musų kolonijoj yra retenybė. P-lė A. Miliauskaitė ir J. Alekna su dukteria Florencija sudainavo porą dainų. Paskui prasidėjo šokiai. Čalis savo "Dirvoj" nutylėjo, kad čia buvo tiek daug publikos; mat, nesmagu tokį dalyką skelbti, nes kai jis suruošia kokią pramogą, tai ateina vos keli tuzinai.

Musų kolonijoj yra keliatas muzikantų ir dainininkų, kurie jau per daugelį metų patarnauja savo talentais visokiems parengimams ir neima jokio atlyginimo. Taigi draugijų komitetai ir kai kurie pavieniai veikėjai nutarė suruošti vakarą 15 gegužės ir pagerbti Aldoną Vilkelytę, kuri kone visiems dainininkams akompanuoja.

Česnulis pasigyrė, kad tik ačiu jo pastangoms buvę gauta iš federalės valdžios pinigų L. K. Darželiui įrengti. Karpius savo "Dirvoj" protestuoja, kad Česnulis neteisingai savinasi sau kreditą. Gal ir neteisingai; bet neteisingai ir Karpius norėtų kreditą pasisavinti. Darželį įrengė musų visuomenė, o ne kokie ten pliuškiai, kurie tik garbės sau ieško.

Vietos spaudoj skelbiama, kad nuo 4 iki 9 balandžio su New Yorko opera čia dainuosianti lietuvaitė Ona Katkauskaitė (Anna Kaskas). Lietuviams vertėtų jos pasiklausyti.

Kai musų ordinuotas kavalierius Čalis tapo pašalintas iš L. K. Darželio vadovybės, tai dabar visai atsisako Darželio reikalus remti. Bet kuo čia kaltas Darželis? Čalis buvo tiek visiems įsipykęs, kad turėjo pavaryti. Jis pats žino, kiek jis nesmagumų yra pridaręs visiems veikėjams per kelis paskutinius metus.

Šiomis dienomis Smetona prisiuntė da porą ordinų į Clevelandą, vieną P. J. Žiuriui, o kitą Al. Baniui. Reiškia, kas tik remia fašistinę diktaturą, visi turės po medalį.

Lietuvaitė Adealaide Miliauskaitė dainavo amerikonų vakare ir gerai pasižymėjo, buvo iššaukta atgal net keliatą kartų. Vis daugiau garbės lietuviams.

Susirgo plaučių uždegimu Kazys Valeika, uolus musų kolonijos veikėjas. Jis gydosi namie. Greitai jam pasveikti!

Banditai nušovė dienraščio "Plain Dealer" išnešiotoją. Tas vaikas įbėgo su laikraščiais į restoraną, kurį tuo tarpu banditai plėšė. Kai vaikas norėjo vėl bėgti į gatvę, banditai jį nušovė.

Jonas Jarus.

Hitleris Vyksiąs Pas Mussolinį.

Gegužės mėnesy Hitleris žada vykti pas Mussolinį pasitarti, ką dabar pagrobti. Čia tiedu galvarierai parodyti kruvoj, kuomet Mussolinis buvo andai Berlyne.

BROOKLYN, N. Y.

Apie Amerikos Darbo Partiją.

Šių metų 11 kovo buvo Amerikos Darbo Partijos lietuvių skyriaus susirinkimas, jau trečias iš eilės.

Sausio mėnesį buvo pirmutinis mitingas, kuriame prisirašė 25 nariai, o kovo mėnesio susirinkime iš komiteto raportų paaiškėjo, kad skyrius turi jau virš šimto narių. Tai gana graži pradžia.

Lietuvių darbininkų tarpe Darbo Partija turi pritarimo. Prieš ją burnoja tik tie, kurie versdavosi politine vertelgyste, tai yra, kurie vesdavo agitaciją už Tammany Hall. Mat, rinkimų metu jiems nukrisdavo vienas-kitas trupinėlis nuo Tammany Hall stalo.

Nežiurint tammanininkų agitacijos, žmonių pritarimas Darbo Partijai didelis. Todėl labai gaila, kad musų mažiukai politikieriai neša į tą organizaciją asmeniškus savo ginčus ir kerštavimą.

Prieš dvejatą sąvaičių Amerikos Darbo Partija buvo surengusi pirmutines prakalbas. Kalbėjo: Bimba, Vilniškis ir miesto tarybos narys, Louis Hollanderis. Stilsono pasekėjai tuoj pakėlė balsą prieš Bimbą ir kritikuoja komitetą, kam leido Bimbai kalbėti. Vadinasi, karšija, kam Bimba neleido Stilsonui kalbėti Amerikos Lietuvių Kongreso mitinge Lietuvos nepriklausomybę minint.

Taigi menkų politinių grupelių vadai stengiasi sukurti ugnį visai neprigulmingoj organizacijoj!...

Reikia butinai stengtis tuos ginčus iš Darbo Partijos šalinti. Ji įsteigta ne savytarpėms peštynėms, ir ergeliams, bet darbininkų vienybei. Šito turi žiurėti lygiai komitetas, kaip eiliniai nariai.

A. Žilinskas.

Amžinos Dainos.— Šioj knygutėj telpa 44 geriausių Jovaro dainų. Jos tinka deklamacijoms ir dainavimui, kaip namie, tap ir susirinkimuose. Pusl. 32 ..... 15c.

DR. MARGERIS
Gydytojas ir Chirurgas
Valandos: nuo 10 ryto iki 2 p. p. ir nuo 6 iki 8:30 vakaro.
Šventadieniais: 10 iki 12 dieną.
3325 So. Halsted Street
CHICAGO, ILL.
Tel. Boulevard 8483

NORTHAMPTON, MASS.

Kaip lietuviai surengė lenkams balių.

Kuomet kitų kolonijų lietuviai rengė Lietuvos nepriklausomybės paminėjimą, tai musų šv. Juozapo draugija surengė Northamptono lenkams balių. Tai įvyko 19 vasario. Tiesa, žinia jau truputį pavėluota, bet kadangi niekas apie tai neparašė anksčiau, tai aš nutariau parašyti į "Keleivį" nors dabar. Buvo taip: Šv. Juozapo Draugija pasiskmdė savo baliui lenkų salę ir draugijos nariai turėjo eiti į tą balių priverstinai, kitaip butų reikėję bausmę mokėti. Taigi balių rengė ir visas jo išlaidas mokėjo lietuviai, bet biznį darė lenkai. Lietuviai išmokėjo apie $30, o surinko tik $5. Vadinasi, laimėjo, kaip Zablackas ant muilo. Ir lenkai dabar juokiasi, sakydami, kad "Litwin jest glupi."

Ir ištiesų "glupi." Jeigu šv. Juozapo draugijos nariai butų sumokėję tuos pinigus tiesiai į draugijos kasą, to baliaus visai nerengdami, tai butų apie $30 pelno, o dabar nuostolis.

Gal ateityje musų vyrai supras, kad jie turi galvas ne vien tik kepurėm užsidėt, bet kad reikia tomis galvomis ir protauti. Reikėtų atsiminti, kad Vilnijoj lenkai persekioja musų brolius, ir balių jiems neverta rengti. Bėda, kad musų lietuvaitės tuokiasi daugiausia su lenkaičiais ir taip vieni su kitais susigiminiuoja. Bet blogiausia, kad prie tos giminystės lietuvių draugija turi da pridėti ir pinigo.

Alytaus Rožė.

HAVERHILL, MASS.

Kalbės "Keleivio" redaktorius.

Amerikos Lietuvių Kongreso vietinis komitetas buvo surengęs drg. Michelsonui prakalbas Haverhilly 27 vasario dieną, tačiau jos negalėjo įvykti, nes kalbėtojas apsirgo. Dabar jis apsiėmė užtai atvykti musų kolonijon 3 balandžio dieną.

Taigi prakalbos "Keleivio" redaktoriui dabar yra ruošiamos 3 balandžio. Jos įvyks LUG. Kliubo svetainėj, 324 River st., 2 valandą popiet. Visi prašomi dalyvauti.

Haverhillio batsiuviai kitąsyk gerai gyvendavo. Dabar jų buklė varginga. Jei kurie dirba, tai be jokios tvarkos, iki 5 ir 6 vakarais. Kai kurie dirba ir nedėldieniais. Kai žmonės praneša apie tai policijai, tai išveja iš dirbtuvių.

Čia yra Boot and Shoe Workers unija, Federacijos vuodega, bet maža iš jos nauda, tik kvoterius kolektuoja iš narių. Atlyginimas už darbą yra nustatytas, tačiau darbininkai dirbtuvėj dirba už visai kitokį atlyginimą, ir ta unija visai to nemato.

Dabar darbdaviai nori, kad unija leistų dirbti subatomis. Ir turbut leis. O pusė darbininkų tuo tarpu vaikščioja be darbo. Kodėl fabrikantai nenori priimt daugiau žmonių, bet dirbantiem nori prailginti darbo laiką? Todėl, kad ilgesnes valandas dirbdami žmonės pasidaro po kelis dolerius daugiau. Tuomet fabrikantai pasakys: matot, kokias dideles algas pasidarot. Neišgalim tiek mokėt. Ir nukapos mokestį.

Naras.

Scranton, Pa.— Automobiliaus nelaimėj čia buvo užmuštas Juozas Sinkevičius, 23 metų amžiaus lietuvis.

Kaimynas.

Mahanoy City, Pa.—Šiomis dienomis čia mirė Petras Jenkertas, 68 metų amžiaus vyras. Liko žmona.

Mainerys.

Wilkes-Barre, Pa.—Anglių kasykloje užtroško dujomis Jonas Savickas, 24 metų amžiaus vyras, palikdamas jauną žmoną ir tėvus didžiausiam nuliudime.

S. R.

VIRĖJA

Knyga apie valgių gaminimą. Knygoje randasi 340 receptų, 224 puslapiai. Moksliniai aiškinama maisto rušis, kiek kuri iš valgomų daiktų turi vitaminų, kaip sutaisyti maistą, kad jis nevien tik butų skanus, bet turėtų balansuotą vitaminų kokybę.

Knygą sutaisė K. Petrikienė, išleido A. L. D. L. D. Moterų Skyrius. Kaina $1.00.

Reikalaukite: VIRĖJA
46 Ten Eyck Street, Brooklyn, N. Y.

Iškilmingos Chicagos Lietuvių D-jos Prezidento Juliaus Mickevičiaus Laidotuvės.

Kovo 12 d. Chicagos lietuviai iškilmingai palaidojo Chicagos Lietuvių Draugijos prezidentą Julių Mickevičių, kuris mirė šių metų 8 kovo, susilaukęs 49 metų amžiaus. Velionis palaidotas Lietuvių Tautiškose Kapinėse, arti prie rašytojo Šerno kapo. Chicagos lietuviai dar nėra matę tokių iškilmingų ir tokių didelių laidotuvių nuo to laiko, kai buvo laidojamas Dr. Antanas J. Karalius.

Laidotuvėmis rupinosi Chicagos Lietuvių Draugijos valdyba kartu su velionies našle ir jo sunumi. Laidotuvių direktorius, jaunuolis Antanas Phillips, patarnavo labai pavyzdingai.

Laidotuvių dienoje nuotaika buvo labai gera, oras šiltas. Minios žmonių prisirinko prie koplyčios. Pačioje koplyčioje negalėjo nei dalis žmonių sutilpti. Atėjo paskirta valanda, prasidėjo laisvos apeigos koplyčioje.

Pirmiausia pasigirdo "Pirmyn" choristų balsai už scenos. Pritaikyta gedulos daina nuteikia visus ramiai. Po to, labai jautri, trumpa "Naujienų" redakcijos nario inž. K. Augusto kalba.

Chicagos Lietuvių Draugijos paskirti karsto nešėjai ir garbės sargai stovėjo surikiuoti savo eilėse, sudarydami gražų vaizdą apeigose. Karsto nešėjai buvo: V. B. Ambrose, J. ir V. Ascila, Pavilonis, Adam Maskoliunas ir J. Bačiunas. Garbės sargai buvo Draugijos vice-prezidentas K. Kairis, kasininkas J. Degutis, fin. sekr. P. Miller, protokolų sekr. V. Mankus, iždo globėjai P. Galskis ir P. Milaševičius. Taipgi Draugijos gydytojas Dr. Montvidas, adv. K. Gugis ir auditorius J. P. Varkala.

Gėlių aukautojai:

Labai daug ir gražių gėlių buvo atsiųstos nuo sekamų Chicagos Draugijos skyrių ir draugų:

Adv. F. J. Bagočius, Boston, Mass.

Kastas ir Julia K. Augustai, Chicago.

Kulturos Dr-ja, Springfield, Ill.

Kulturos Draugija, St. Charles, Ill.

Kulturos Draugija, Rockford, Ill.

Kulturos Draugija, Melrose Park.

Lietuvių Studentų Universiteto Kliubas.

Kulturos Draugija, Waukegan, Ill.

Kulturos Draugija, Aurora, Ill.

Chicagos Lietuvių Draugija.

Lietuvių Socialistų Sąjunga.

SLA. 226 kuopa.

Kulturos Draugija, Cicero, Ill.

Choras "Pirmyn."

Roselando Kulturos skyrius.

Šeimos Gėlė.

Apie antrą valandą po pietų laidotuvių direktorius p. Phillips pradėjo rikiuoti palydovų mašinas ir tuo prasidėjo viena iš didžiausių procesijų. Mašinos nusitėsė per 17 miesto blokų, kas sudarė virš dviejų mylių ilgumo liniją.

Atvykus prie Tautiškų Kapinių, čia laukė da apie šimtas mašinų, kurios nedalyvavo procesijoj. Kiek buvo publikos sunku nuspėti, bet automobilių buvo virš trijų šimtų.

Kapinėse buvo labai pavyzdinga tvarka. Aplink kapą buvo apvesta virvė. Buvo įrengtas garsiakalbis ir maža platformėlė kalbėtojui. Pagiedojus "Pirmyn" chorui, sekė labai įspudinga ir reikšminga kalba, kurią pasakė "Naujienų" redaktorius P. Grigaitis. Kalbėtojas ryškiais pavyzdžiais nušviete velionies gyvenimą ir jo nuveiktus darbus. Po kalbos ir vėl pasigirdo grauduls Karilono garsai, kurie buvo girdėti po visą se Kapinėse yra įrengtas Kapinyną. Dabar Tautiško- transliavimo aparatas, kuris aiškiai perduoda įrekorduotus kurinius. Ypač gerai girdėjosi rekordas "Neverkit Pas Kapą."

Apeigom užsibaigus, publika pasiskirstė po visas kapines. Atrodė, lyg kad butų kokia kapinių šventė —žmonės, žmonės ir dar žmonės.

Kas čia buvo, tas ilgai nepamirš Juliaus Mickevičiaus laidotuvių. Reiškiu giliausios užuojautos velionies žmonai Stefanijai ir sunui Algirdui. Lai buna amžina ramybė Juliui Mickevičiui jo naujos tėvynės šaltoj žemelėj.

V. B. Ambrose.

LAWRENCE, MASS.

Pirmiau, kuomet progresyviškoji spauda ar jų kalbėtojai prisimindavo apie vokiškąjį ar lenkišką militarizmą ir jujų gruoboniškus apetitus ant Lietuvos, tai extra patrijotai šukaudavo, kad tai daroma dėl "bolševikiškos" propagandos.

Dabar pasirodo, kad tų laikraščių ir jų kalbėtojų įspėjimai virsta karčiu faktu. Suprantama, atkaklių fašistų ne tokie skauduș pasireiškimai neišmokys rimtai protauti.

Bet tiek to. Lawrence'o veikėjai sujudo Lietuvos paskutinių dienų įvykiais, ir ruošias prie masinio susirinkimo kaipo protesto prieš pasikėsinimą užgrobti Lietuvą per Vokietijos ir Lenkijos fašistus.

Iniciatyva Draugijų Sąryšio kovo 20 šaukiamas visų draugijų ir organizacijų pirmininkų susirinkimas apdirbimui planų. Kovo 27 manoma šaukti masinis protesto susirinkimas L. U. Kl. svetainėje.

Vietinis.

LIETUVIŲ UKININKŲ ŽINIAI.

Kurie pirksit pas mus viščiukus, mes garantuojam, kad busit užganėdinti, kaip ir šimtai svetimtaučių, kurie kas metai perka pas mus viščiukus. Musų vištų veislė yra rinktinė. Vištos deda daug ir didelius kiaušinius. Rhode Island Reds, valdžios ištirtos, kad neturi "pullorum" ligos. Prirstatom viščiukus į šias valstijas: Maine, New Hampshire, Vermont, Rhode Island, Ohio, Virginia, West Virginia, Maryland, Pennsylvania, New Jersey, New York, Connecticut, Massachusetts. Parašykit mums lietuviškai, o mes nusiųsim jums savo katalioga.

RED FEATHER POULTRY FARM,
J. Stevenson,
RANDOLPH, MASS.

Pasikalbėjimas Maikio su Tėvu

—Tegul bus pagarbintas, Maike!...

—O kodėl taip užduseš, tėve?

—Greitai bėgau.

—O kas vejasi?

—Mobilizuoju vyčių vaiską... Gal ir tu, Maike, įsirašysi?

—O kas iš to bus?

—Važiuosime Lietuvos ginti.

—Kad jau pervėlu.

—Kodėl pervėlu?

—Todėl, kad Smetona jau pasidavė lenkams.

—Valuk to, Maike, ir reikia važiuot. Išlupsim netik paliokus iš Vilniaus, ale ir Smetonai pasakysim geriaut iš Kauno.

—Bet jis tavo draugas, tėve.

—Jes, Maike, buvo kitąsyk frentas, ale dabar jau kita rokunda.

—Ar tai tu supykai, tėve, kad tau neprisiuntė ordino?

—Ne, Maike, čia kita istorija. Jis per 12 metų laikė Lietuvoj vajauną padėjimą ir visose gazietose rašė, kad "Mes be Vilniaus nenurimsim," pardavinėjo net pasportus į Vilnių, rinko aukas, o dabar ėmė ir pasidavė paliokams! Na, tik pamislyk, Maike, į ką gi tai padabna! Ar ne ant juoko dabar pasiliko visa Vilniui vaduoti sąjunga! Ir ką mes dabar su tais pasportais darysim, kad Vilnius jau nebe musų? Dalibuk, Maike, mano rankos niešti, kaip pamislinu, kad Smetona padarė tokią glupstvą. Kokią jis tiesą turėjo pasiduoti paliokams nepasiklausęs manęs, staršo vyčių vaisko generolo? Ot, pamatysi, nuvažiuosim į Lietuvą ir pasakysim: jei nemoki bosaut, tai geriaut! Ant tavo pleiso bus kitas!

—Nesikaršč iuok, tėve, nes taip nieko nepadarysi.

—Na, tai kas reikia daryt, Maike? Juk tylėt dabar negalima. Reikia ką nors veikti.

—Geriau nieko neveikti, tėve, negu dirbti bergždžią darbą. O jeigu dirbti, tai reikia žiurėti, kad ir naudos iš to butų.

—Olrait, Maike, jeigu tu žinai geriau, tai mes eisim pagal tavo komandą.

—Aš tau pasakysiu atvirai, tėve, kad ginklu Lietuvos neapsaugosi ir neapginsi. Norint sumažint užpuolimo pavojų, savo armiją reikėtų visai panaikinti. Kai šalis bus beginklė, tai stipresniems bus lyg ir sarmata ją pulti. Kita išeitis, tai prisidėti prie kurios nors didelės ir stiprios valstybės.

—Bet pasakyk, Maike, ką mes čia Amerikoj turėtume daryti, kad airišiai mus nevadintų "polakais?"

—Amerikoj, tėve, kiekvienas turėtų siekti mokslo. Mokyklų čia yra labai gerų ir visiems prieinamų. Žmogus gali dienomis dirbti, o vakarais mokintis. Tuomet lietuviai turės geresnį gyvenimą ir niekas jų nepravardžiuos.

—Aš ant to nesoglasnas, Maike. Mokslas ant gero neišeina.

—Klysti, tėve.

—Ai beč jur laif, Maike! Kuo daugiau žmogus mokinasi, tuo durnesnis darosi. Tik pažiurėk, kas šiandien darosi, kada mokyti pradėjo parėtką ant svieto daryti. Pastato saliuną, kad žmogus galėtų pasigerti; o kaip tik pasigėręs išeisi ant stryto, policija tuojaus tave už kalnieriaus, ir į lakupą. O paskui da pastato ant korto ir sudžia magarycioms uždeda fainą. Na, tai pasakyk tu man, ar tai yra protinga valdžia?

—Čia, tėve, tvarkos reikalas. Jeigu policija girtų neareštuotų, tai automobiliai juos išmuštų, arba plėšikai apiplėštų.

—Maike, tu man nekalbėk, kad tas gerai. Tik pažiurėk, kam reikalingi fajermonai. Žmogus inšiurina auzą, kad gautų pinigų jai sudegus, bet tuo pačiu laiku ir fajermonus pasamdo, kad neduotų jai sudegt. Na, tai kur čia razumas?

—Bet kas butų, tėve, jeigu nebutų ugniagesių? Juk sudegtų netik žmogaus namai, bet sudegtų ir visos apdraudos kompanijos, taip kad nebutu kam nei apdraudos mokėti.

—Tu, Maike, vis nori su manim sprečytis. Bet ar tu skaitei, ką Lietuvos gazietos rašo? Sako, mokyti žmonės surado, kad švento Jurgio nėra buvę. O pas musų zakristijoną ir šiandien kabo švento Jurgio abrozdas ant sienos. Regli kavaleristas: ioja raitas ant širmos kumelės ir su dzyda duria smakui į gerklę. Na, tai išvirozyk tu dabar, kokiu spasabu galėjo atsirasti tas abrozdas, jeigu tokio šventojo visai nebuvo?

—Šiuo reikalu, tėve, geriau kreiptis pas savo kleboną.

—Okei, Maike. Aš tuoj ir einu pas jį.

Keliatas Patarimų Farmeriam

Kaip apsaugot viščiukus nuo ligos "coccidiosis."

Viena pavojingiausių ligų, kuri kenkia augantiems viščiukams, dažniausia tarp 6 ir 10 sąvaičių amžiaus, yra **coccidiosis.**

Nenorėdamas užimt "Keleivy" daug vietos, aš čia į smulkmenas nesigilinsiu, tik trumpai nurodysiu, kaip šią ligą pažinti, kada ji atsiranda, ir kaip nuo jos viščiukus gydyt.

Visų pirma, kas reikia daryt, kad apsaugot viščiukus nuo coccidiosio.

Seniau budavo duodamas toks patarimas:

Vištininkai, kur viščiukai yra auginami, turi but išvalomi ir išplaunami kas penkios dienos iki trijų mėnesių viščiukų amžiaus.

Patarimas butų geras, jeigu butų galima jį išpildyti. Tačiau bėda, kad jį išpildyt sunku. Viena, perdaug darbo. Antra, perdaug kainuoja mainyt paklojimas kas penkios dienos.

Vėlesniais laikais patirta, kad praktiškiausias budas apsaugot viščiukus nuo minėtos ligos toks: (1) Nedėt daugiau kaip 400 viščiukų į vieną vietą, po vienu pečium; geriau bus padėjus mažiau. (2) Nedėt daugiau, kaip du viščiuku kiekvienai keturkampei aslos pėdai. Pavyzdžiui, jei vištininkas turi 12 pėdų pločio ir 14 pėdų ilgio, tai bus 168 keturkampės pėdos. Reiškia, į tokį vištininką negalima leisti daugiau kaip 336 viščiukus. Žinoma, vienas-kitas viščiukas šen ar ten daug skirtumo nepadarys, bet geriau laikytis tos normos. (3) Viščiukų auginimo vieta turėtų but išklota vieno colio storumo švariom pieskom; ant pieskų viršaus pakloti mažiausia 4 colių storumo durpių. Jeigu durpių negalima gauti nusipirkt, tai galima vartoti piuvėnas arba sukapoti šiaudai. (4) Atskirti gaidžiukus nuo vištaičių tarpe 5 ir 6 sąvaičių amžiaus, kad viščiukėms liktų daugiau vietos.

Šitaip užlaikoma auginimo vieta bus visada sausa ir bus mažiau progos ligai atsirasti.

Viščiukai susirgę šita liga atrodo taip: nustoja lesę, susitraukia ir pasišiaušiusiom plunksnom stovi daugiausia vienoj vietoj. Jie čirpia, lyg jausdami skaudėjimą. Jų išmatos (mėšlas) buna su kraujais.

Kaip šita liga pasirodo ir niekas nėra daroma jai sulaikyti, tai daug viščiukų išgaišta. Iš susirgusių buna mažai naudos, kad ir pasveiksta, nes iš jų išauga silpnos vištos.

Kas daryti šiai ligai pasirodžius?

Nuo tos ligos yra daug įvairių vaistų ir viščiukų augintojai išleidžia kas metai tukstančius dolerių, tačiau tas nieko nepagelbsti, nes tie vaistai yra apgavingi. Aš patariu lietuviams gyduolių nuo šios ligos nepirkti ir neleisti veltui pinigų.

Ligai pasirodžius, reikia štai ką daryti: Nupirkti džiovinto pieno (dried milk) ir pagaminti šitokį mišinį: 40 svarų pieno, 25 svarai korninių miltų, 20 svarų kvietinių sėlenų (wheat bran) ir 15 svarų midlingų (middlings). Viską gerai sumaišyt ir duot viščiukams per vieną dieną, atimant visą kitą lesalą. Geriausia tas padaryt iš vakaro. Per dieną šituo mišiniu pašėrus, kitą vakarą atimti ir tuomet duoti paprasto lesalo. Už 24 valandų reikia vištininkas švariai išvalyti ir priklot šviežio paklojimo.

Šitas gydymas reikia atkartot kas penkios dienos, iki viščiukai atrodys sveiki.

Laike gydymo, kada paklojimas keičiamas kas penkios dienos, tai nereikia taip storai priklot, kaip minėjau pirmiau. Užtenka dvieju colių paklojimo.

Džiovinto pieno galima gauti ten, kur parduodamas vištų maistas. Dabartinė džiovinto pieno kaina yra tarpe $4 ir $5 už šimtą svarų.

Jonas Stevensonas.
Randolph, Mass.

Nuo Redakcijos: Jeigu kurie lietuviai farmeriai turi kokiu klausimų ukio reikalais, teparašo juos mums, o drg. Steventonas sutinka juos paaiškinti. Jis yra baigęs žemės ukio kolegiją.

Paliegėlis Nuteistas Mirti.

Robert Shaw carried into court

Indianos valstijoj buvo pasmerktas mirti elektros kėdėj 27 metų amžiaus Robert Shaw, kuris nužudė šerifą. Suimant Shaw buvo pašautas ir taip suparaližiuotas, kad į teismą jį reikėjo nešte atnešti. Čia parodyta, kaip sargai išneša jį iš kalėjimo. Teisme Shaw pasakė, kad jis virtęs banditu dveji metai atgal, kuomet mirė jo žmona.

Naujų Augalų ir Gyvulių Kurimas

M. ILJINAS. (Iš "Kulturos")

(Tąsa)

Augalą kuria pagal planą, pagal projektą. Štai, sakysim, selekcinio instituto darbininkai pasistatė sau uždavinį: sukurti derlingus, brandžius, ankstyvus kviečius šiaurinėms sritims. Iš didžiulės pasaulinio rinkiko medžiagos paėmė jie tuos požymius, kokiu reikėjo, ir pagal tuos požymius parinko kviečius. Vienus požymius paėmė iš Onegos kviečių, kitus—nuo Sibiro kviečių, trečius—iš Galicijos kviečių, ketvirtus—iš Indijos kviečių.

Naujus kviečius reikėjo išbandyti. Pasėjo juos 62° šiaurės platumoje. Kviečiai bandymą išlaikė: per trumpą šiaurinę vasarą spėjo jie duoti didelį derlių, stambius grudus.

Bet turėjo jie vieną ydą: jie pasirodė netvirti, greit byrą. Reikėjo juos padaryti tvirtesnius, pastovesnius.

Pagalbon vėl atėjo sukryžiavimas. Kviečius sukryžiavo su Skandinavijos kviečiais. Ir buvo gauta kaip tik tai, ko reikėjo.

Taip atsiranda vis naujos ir naujos atmainos.

Mokslininkams pasisekė sukryžiuot rugys su kviečiu, kvietys su varpučiu, ridikas su kopustu, kopustas su garstyčia. Jau yra augalas, kuris savo kilimą veda ir iš ridiko, ir iš garstyčios, ir iš kopusto. Yra augalas, kurio vienas senelis—kopustas, kitas — ridikas, viena senelė — ropė, kita senelė—griežtis.

Nevisada tokie augalai esti nusisekę. Medžiaga vis dar neklauso, nesiduoda bet kaip kombinuojama. "Rafonobrastika"—kopusto ir ridiko duktė — paėmė iš ridiko lapus, o iš kopusto — šaknis. Geresnis butų atvirkščias paveldėjimas: kad lapai butų kaip kopusto, o šaknys, kaip ridiko.

Daug dar reikės padirbėti, kol žmonės išmoks gaminti savo valia kaip tik tai, ko reikia. Bet prie to jau einama.

Nuotikis su bulve.

Sunkus ir didelis darbas — pagaminti naują augalą arba surasti jį kur nors kitame pasaulio gale. Ir vis dėlto tatai tėra tik pusė darbo. Reikia dar išmokti, kaip elgtis su tuo nauju augalu. Net ir iš visų geriausios veislės naudos nebus, jei ją auginsim ne taip, kaip reikia, ir ne ten, kur reikia.

Štai koks buvo nuotikis su bulve — su ta pačia bulve, kurią mokslininkai atsivežė iš Pietų Amerikos.

Atrodo, kad bulvė juk ne koks ananasas, ne koks nors retas augalas. Ar gi verta buvo dėl jos važiuoti net į Pietų Ameriką? Ar gi pas mus maža savų bulvių?

Taip, bulvių mes turim, bet tokios dar niekada neturėjom.

Musų paprasta bulvė—leputė, liaunutė. Ji bijo šalčio. Jeigu rudenį jos laiku neiškasi, tai pirmutinis šaltis ją nukąs. Ji bijo ligų. Bulvinių ligų epidemijos atseina, pavyzdžiui, Vokietijai po 20 milionų markių kasmet. O juk bulvė šalia duonos—svarbiausias maistas milžiniškam žmonių skaičiui.

Ir štai augalų medžiotojams pasisekė surast naujos bulvių rušys. Vienos tų naujų rušių nebijo ligų. Kitos nebijo šalčių. Kaip tik tokių pakančių bulvių ir reikalinga šiaurės ukiams.

Gražiai, atsargiai sudėjo mokslininkai savo radinį į dėžutes ir nuvežė—iš Peru ir Čili į tiriamąją stotį Europoj, netoli Leningrado.

Atvežė ir pasodino. Bet atveztos bulvės nepanorėjo duoti bulvių. Kažkas čia joms ties Leningradu nepatiko. Kiekviena bulvainė davė visą glėbį šiaip sau šaknų, bet nei vienos bulvės.

Kas galėjo nepatikt tolimai viešniai bulvei? Gal but, žemė? Ne, žemė buvo gera. Gal but, priežiura? Priežiura buvo tarytum sanatorijoj.

Viso ko buvo pakankamai, o bulvei vis dėlto kažko trūko.

Ką gi daryti? Juk negi galima leisti kad visa ekspedicijos atvežta medžiaga dingtų veltui. Ne tam juk vežė bulves kad paskui jas išmestų arba paslėptų po stiklu.

Pradėjo prisimint, kaip augo bulvės namie, savo tėviškėj Peru ir Čili.

Ir buvo prisiminta, kad bulvės tėvynė pavasario diena daug trumpesnė negu tie Leningradu.

Bulvėms nepatiko leningradiškos baltosios naktys.

Apie lubas ir sienas.

Tokių pavyzdžių galima butų pateikti daug.

Ne taip jau lengva — perkelti augalus iš vieno žemyno į kitą, iš vienos geografinės platumos į kitą. Šiaurės augalai nenori gyventi atogrąžose, pietų augalai nenori gyventi šiaurėje. Visas žemės rutulio žemėlapis išmargintas taškeliais ir linijomis: šiaurinė kviečių riba, pietinė kviečių riba, šiaurinė vynuogių riba,—šimtai ir tukstančiai ribų, sienų. Dviem trim laipsniais šalčiau pavasarį—ir medvilnė atsisako duoti dėžutes su medvilne. Dviem trim valandom ilgesne diena — ir bulvės atsisako duoti bulves.

Kaip praplėsti tas ribas, kad mes galėtume perkelti augalus kur panorėsim?

Juk praplėtė žmogus žemės ribas sau pačiam.

Kiekvienas lėktuvas turi savo "lubas" ir aukščiau tų lubų negali pakilti. Ir kiekvienas gyvas sutvėrimas taip pat turi savo lubas: šalčio lubas, karščio lubas, aukščio lubas, gilumo lubas.

Žmogus pakėlė aukščiau savo šalčio lubas: jis sušaltų tolimoje šiaurėje, bet jį apgina nuo šalčio namai, krosnis, kailiniai, kuriuos jis pasigamino.

Žmogus pakėlė savo krašto lubas: jis gyvas sudegtų dykumoj, bet jį ir čia apsaugoja namai, apsaugoja rubai.

Kiekvienas musų turėtų baigti savo darbą ir eiti gulti kartu su saule. Bet žmogus praplėtė dienos ribas dirbtine šviesa.

Vis toliau ir toliau plečia jis visas ribas, visas sienas, kuriomis jis apsiaustas. Žmogus—toks gyvunas, kuris negali gyventi po vandeniu, o vis dėlto jis ištisas valandas išgyvena juros dugne—naro aprėduose, ir vandens slėgimas nesuploja jo, kaip blyno.

Žmogus negali kvėpuoti stratosferoj, ir vis dėlto jis kvėpuoja stratostato gondoloj.

Bet jei žmogus praplėtė ribas sau pačiam, nejaugi jis negali praplėsti ribų ir tiems gyviems sutvėrimams, kurie jam tarnauja?

Jis sukurė sau ir savo naminiams gyvuliams dirbtinį pasaulį po stogu. Reikia ir augalams—ten, kur tai yra butina,—sakysim, Arktikoj, pastatyti namus, tik ne kokius nors šiltadaržius rinkiniams laimingiems augaliukams, o didžiulius, milžiniškus namus ant laukų ir miškų. Jei tenai bus milžiniški namai augalams, tai tuose namuose bus galima padaryti žiemą ir vasarą, dieną ir naktį tada, kada to reikės.

Bet ar galimas tai daiktas—stogas ant viso lauko?

Namai augalams.

Iš ko pastatyti stogą ant lauko? Iš stiklo, kaip šiltadaržy?

Ne, stiklas netinka. Stiklas—ir brangi, ir trapi, ir sunki medžiaga. Pastatysi stogą, o jis suduš.

Reikia sugalvoti kokią kitą medžiagą ir, be to, tokią, kad ji butų permatoma, kaip stiklas, tvirta, kaip metalas, lengva, kaip popierius, kad ji nedegtų ugny ir nepermirktų vandeny, kad ji nebijotų nei audros, nei vėjo, nei karščio, nei šalčio. Ir, šalia to viso, ji turi pigiai kaštuoti, nes stogų reikės didžiulių dideliausių.

Bet ar galima išrasti medžiagą su tokiais stebuklingais ypatumais?

Mokslininkai sako: galima.

Kai kuriuose agro-fiziniuose institutuose jau stengiamasi išrasti permatomą plokštelę, per kurią galėtų pereiti netik matomi, bet ir nematomi ultra violetiniai spinduliai.

Visų svarbiausia—pasiekti to, kad toji plokštelė butų galima gaminti didžiuliais kiekiais ir kad ji atsieitų pigiau už stiklą.

Ateis laikas, kai iš tokios plokštelės įsuoš netik didžiulius peršviečiamus stogus ant laukų ir sodų, bet ir makštis atskiriems augalams. Visų lepiausieji medžiai —mandarinai, citrinai, apelsinai—bus galima išauginti šiaurėje po "stikliniu gaubuvu"—tiktai padarytu ne iš stiklo, bet iš kokios nors naujos permotomos medžiagos.

Augalai persikelia į šiaurę.

Milžiniškų dangčių statymas virš laukų —tai ateities darbas. Dabar reikia surasti kiti budai riboms praplėsti, augalams perkelti ten, kur jie dar neaugo,—vis toliau ir toliau į šiaurę.

Vienas budas žinomas jau senai: tai išauginti naujas, šalčio nebijančias augalų ušis.

Mičiurinas jau prieš keturiasdešimts metų išaugino vyšnią, kuri visame pasaulyje išgarsėjo tuo, kad nebijo net keturiasdešimts laipsnių šalčio. 1898 metais visos vyšnios Kanadoje iššalo. Ir tiktai viena ruisi išliko: "Derlingoji Mičurina." Dabar tos mičiuriniškos vyšnios užima Kanadoj didžiulius plotus.

Šimtai augalų jau išjudinti iš savo įprastų vietų. Bulvės, ropės, kopustai—auga au už poliarinio rato. Žiemkenčius rugius augina Chibinuose, kur jie anksčiau niekada neaugo. Ropės pasistumė net ligi pat Spicbergeno.

Bet yra dar vienas budas augalų savybėms keisti. Norint priversti juos gyventi svetimame klimate, reikia juos pirma pasiųsti į mokyklą.

(Bus daugiau)

Įvairios Žinios.

LIETUVOS IR LENKIJOS JĖGŲ PALYGINIMAS.

Čia paduodame abiejų valstybių gyventojų skaičių ir jų ginkluotas jėgas, taip kaip jos užrekorduotos Tautų Lygos rekorduose. Butent:

	Gyventojų skaičius	Armija su rezervom	Laivų skaičius
Lenkijoj ..	34,000,000	1,825,085	22
Lietuvoj ..	2,500,000	40,235	1

NORI NUMUŠTI 1,000,000 GELŽKELIEČIŲ ALGAS.

Amerikos geležinkelių kompanijos reikalavo, kad federalinė valdžia leistų jiems pakelti tarifą už transportaciją, nes reikia mokėti aukštas darbininkams algas. Kai valdžia leido tarifą pakelti, tai kompanijos dabar pareiškė, kad jos turi numušti visiems gelžkeliečiams algas. Tas paliečia iš viso 1,000,000 žmonių.

KUN. COUGHLIN REIKALAUJA FAŠIZMO AMERIKOJ.

Kun. Coughlin, pagarsėjęs radio pamokslininkas, paskelbė reikalavimą, kad Amerikoj butų panaikintos partijos ir įvesta tokia tvarka, kaip Italijoj.

NUSIŠOVĖ DAKTARAS.

Worcester, Mass. — Užpereitą nedėldienį čia nusišovė Memorial ligoninės daktaras Adams. Jis įrėmė medžioklinį šautuvą krutinėn ir paleido šuvį.

TURĖJO 65 MEILUŽES.

Tulas Jimmy Kniss skelbdavosi laikraščiuose jieškąs merginos apsivedimui. Tuo budu jis užmezgė ryšius su 65-kiom merginom ir su visom susirašinėdavo. Dabar jis Pittsburghe apsivedė ir išsiuntinėjo visoms pranešimą, kad jis jau susiradęs sau žmoną ir daugiau joms nerašinėsiąs. Jis sako, kad pašto ženkleliams ir fotografijoms per 10 metų jis išleidęs $1,000.

ŠLIUBAS KALĖJIME.

Šiomis dienomis Bostone buvo areštuotas 16 metų amžiaus plėšikas J. B. Pasirodo, kad jis turėjo jau ir meilužę, taip pat 16 metų amžiaus. Ji nuvyko kalėjiman ir per grotas paėmė su juo šliubą, visai nežinodama, kuo galės pasibaigti jo byla. Žmonės sako, kad meilė yra "akla." Bet šitam atsitikime ji ir proto neturėjo.

Kas Mums Rašoma

Maisto, Lietukio ir Pienocentro skyrius New Yorke. Pereitą rudenį "Maistas," "Lietukis" "Pienocentras" atsiuntė iš Lietuvos Amerikon savo atstovą, p. K. Gineitį, kad pasiteirautų, ar nebutų galima čia daugiau parduoti Lietuvos produktų. Per 1937 metus Lietuva pardavė Amerikai savo gaminių už $1,140,000, bet iš Amerikos nupirko už $1,300,000. Vadinasi, prie to biznio Lietuva turėjo pridėti Amerikai $160,000. Susipažinęs su Amerikos rinka ir jos reikalavimais, p. Gineitis sugryžo Lietuvon ir paaiškino padėtį. Dabar šitos trys bendrovės atsiuntė jį atgal New Yorkan, kad atidarytų čia jų skyrių. Jis vadinsis: Lithuanian-American Import & Export Corporation (telegramoms: LITAMCORP). Adresas: 157 Chambers st., New York City. "Maistas" parduoda mėsas. "Pienocentras" — pieno produktus, o "Lietukis" — sėklas ir linus.

Medaliai įtikino...

Aš vis abejojau kalboms, kad Vitaitis ir Vinikas yra fašistai. Bet jų gauti medaliai dabar įtikino mane, kad ištikro jie turi but fašistų rėmėjai. Šitas faktas gal pakirs ne vienam rankas ir atims norą dirbti Susivienijimui. Bet nereikia pasiduot nusiminimui. Reikia tik budėti šiais SLA. rinkimais ir balsuoti taip, kad visi "medaliuoti kavalieriai" atsidurtų už SLA. durų. Mes be jų galim apsieiti.

Fašistų "Sargyba" dabar siuntinėja visiems SLA. nariams laiškus ir gatavus balotus su išbraukytais dabartinių viršininkų vardais. Kas visa tai daro? Tai Viniko ir Vitaičio kompanija. Jie, be abejonės, davė ir SLA. narių adresus tai negražiai propagandai. Jie tame laiške rašo: "Saugok savo organizaciją!" Taip, aš saugosiu ją nuo fašistų kiek tik galėsiu. Nei vienas Smetonos "kavalierius" negaus mano balso.

Stasys Uždavinis,
Haverhill, Mass.

Užmiršo įdėt medalį.

Gavau iš Smetonos "Sargybos" laišką. Sako, gelbėk SLA! Balsuok už medaliuotus Smetonos kavalierius į SLA. viršininkus!

Bet medalio laiškan neįdėjo. Vadinasi, nori paramos už dyką. Na, tai gausit tik tautišką špygą, o ne balsą. Aš balsuosiu už Bagočių, Mažukną, Miliauską, Gugį, Mikužiutę, Martiną ir D-rą Staneslow. **A. L.**
Dorchester, Mass.

Už nepriklausomą Lietuvą.

Lietuvių komunistų Centro Biuras išleido atsišaukimą į Amerikos lietuvių visuomenę: "Ginkim nepriklausomą Lietuvą." Šitoje pavojaus valandoje Lietuvos žmonėms reikalinga netiktai vienybė, bet ir laisvė, sako atsišaukimas, todėl Amerikos lietuviai privalo da sykį pareikalauti, kad Lietuvoje butų kuogreičiausia atsteigta demokratija.

HITLERIO ŠNIPAS.

Erich Glaser

Šitas asmuo buvo suimtas anądien New Yorke kartu su dviem kitais ir visi trys uždaryti kalėjiman kaip Vokietijos nacių šnipai. Šis vadinasi Erich Glaser. Jis buvo įstojęs net Amerikos armijon.

Įstatymas Reguliuos Javų Ukį Amerikoj

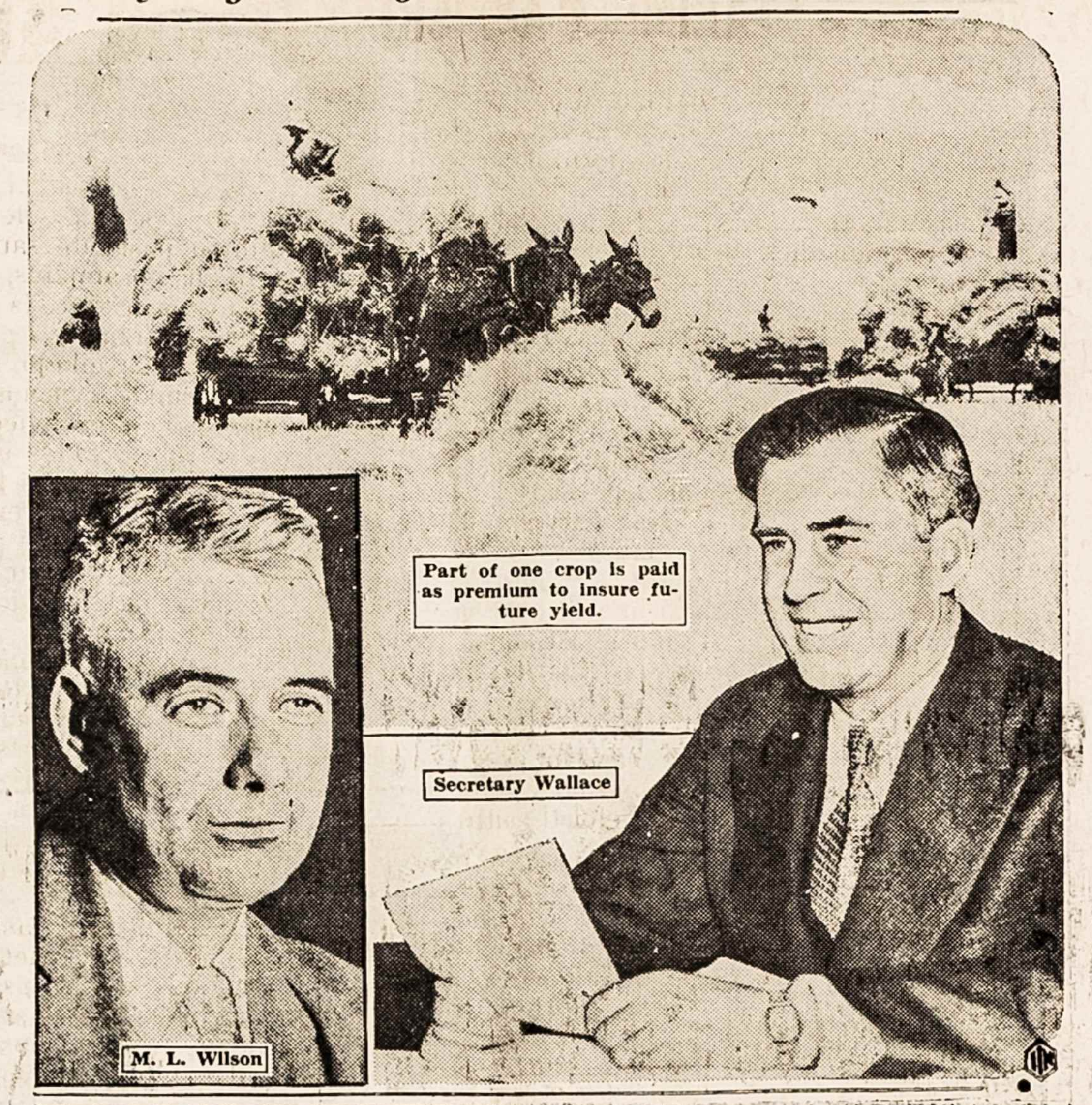

Nesenai Kongresas išleido įstatymą javų ukiui reguliuoti, nes privatinė iniciatyva priėjo liepto galo. Farmeriai nežinodavo kiek ko auginti ir vienų produktų pasidarydavo perdaug, kitų permažai. Dabar žemės ukis bus vedamas planingai, centro valdžiai jį reguliuojant. Dešinėj parodytas agrikulturos departamento sekretorius Wallace, o kairėj —jo padėjėjas Wilsonas.

LAIŠKAS REDAKCIJAI.

Gerb. "Keleivio" Redakcija:

Nors A. M. Karalienė Baltimorės korespondencijoje, tilpusioj "Keleivio" šių metų 16 kovo laidoje, tiksliai aprašė Miko Petrausko muzikos koncerto nuotaiką, vienok ten įvyko viena klaida. Ten buvo pasakyta, kad aš sakęs, jog "kompozitorius **Peterburge** apgavo caro žandarus." Taip aš nesakiau. Aš sakiau, jog Mikas Petrauskas taip paspruko iš žandarų nagų ne Peterburge, bet **Vilniuje**, kai jis dirigavo tuomet jo statomą operetę "Birutę." **Nadas Rastenis.**

Jokubas Baginskas prigėrė Californijos potviny?

Drg. Jonas Seba iš Stoughtono mums praneša, kad Jokubas Baginskas, eks-kareivis, gyvenęs kitąsyk South Bostone, bus turbut prigėręs Californijos potviny. Paskutiniais laikais Baginskas gyveno Hollywoode. Drg. Seba rašė jam laišką 7 kovo. Laiškas sugryžo atgal, o ant konverto pažymėta, kad Baginskas prapuolęs per buvusį tenai potvinį ir iki šiol da nesurastas.

Brooklyn, N. Y. Pereitą gegužės mirė Jonas Račiunas. Velionis atvažiavo į šią šalį 1907 m., buvo laisvų pažiurų, rimtas žmogus, palaidotas be bažnytinių apeigų. Jis per 30 metų skaitė "Keleivį" ir mylėjo kaipo gerą savo draugą. Mirus mano mylimam broliui, aš jo sesuo, užprašau lankyt mano namus Maikį su tėvu, siunčiu $2.00 ir linkiu "Keleivio" administracijai geriausios kloties.
Anna Račiunas.

WORCESTER, MASS.
CHESNEY'S CANTEEN
GERIAUSI ĮSSIGĖRIMAI IR VALGIAI.
Visokia Degtinė, Likeriai, Vynai ir visokių išdirbysčių ALUS.
VALGIAI ŠVIEŽI ir GEROS RUŠIES.
PATARNAVIMAS GERAS!
Taipgi gaunamas ir "KELEIVIS" pavieniais numeriais.
90 MILLBURY STREET
WORCESTER, MASS.

LIETUVOJE TRUKSTA DRAMATINĖS LITERATUROS.

Pastaraisiais metais Lietuvos grožinė literatura—romanas, novelė ir poezija—parodė ypatingo gyvumo. Tik į dramatinę literaturą iki šio laiko rašytojai mažiausiai tekreipia dėmėsio. Tam yra ir priežasčių: leidėjai nelabai noriai ją leidžia, nes nedaug parduoda. Tsb.

24 VAIKŲ MOTINA.

Englewood, N. J. — Tula Mrs. Heil šią savaitę čia susilaukė jau 24-to vaiko. Ji yra 41 metų amžiaus ir 24 metai kaip ištekėjus.

NASHUA, N. H.
Atidarėm Naują
RESTORANĄ
Su vėliausiais įtaisymais, gražiai įrengtas.
Virėjas Parytręs Per 20 metų.
Valgiai bus visuomet šviežųs ir gardžiai pagaminti. Kaina pigiausia.
Bus gaunama ir Alaus.
Prašom visus atsilankyti, busite tinkamai patenkinti.
CYPRUS POŠKEVIČIA
28 Factory St.,
NASHUA, N. H.

SVEIKAS IR GARDUS ALUS TAI LIETUVIŲ IŠDIRBYSTĖS.
Brockert's ALE
KURIE NORI TIKRAI GERO ALAUS ATSIGERTI—PABANDYKIT TIKRO LIETUVIŠKO ALAUS.
JAU GAUNAMAS IR BONKUTĖSE
PRAŠYKITE VALGYKLOSE IR TAVERNOSE.
BROCKERT BREWING CO., Inc.
TELEFONAS Worcester—5-4334
81 LAFAYETTE ST., WORCESTER, MASS.
Bostono Skyrius, 1410 Columbia Road, South Boston, Tel. SOUth Boston 2271.

The Sweetest Greeting You can Give

Pure, delicious, assorted fillings.
29c A Pound
Fruit flavored centers, honey nougatines, nut clusters, fudges, cream caramels, peppermints and other popular fillings.
OLD HOMESTEAD
Hand Fashioned Chocolates
AT ALL RETAIL DRUG AND CANDY STORES

Reikalingas Partneris

Kas mylėtų įsigyt gražų 6 šeimynų namą, gali piniginiškai prisidėti ir but partneriu; norinti gali pirkt, parduosiu labai pigiai. Esu pavienė moteris, dirbu dirbtuvėje, vienai persunku namą prižiurėti. Platesnių žinių parašysiu laišku. Nereikalingai prašau nerašinėti. (4)
Miss E. Daniel
1354 Willoughby av., Brooklyn, N.Y.

Randolphe 7 Kambarių

Vienos šeimynos namas išsirandavoja, galima ir pirkt; maudynė, visi įrengimai, garažus, 4 akeriai žemės, vaisinių medžių, 3 vištininkai. Klauskite: 94 Gold st., Randolph, Mass.

FARMA PARSIDUODA

160 akerių, netoli nuo miesto, 3 mailios, prie didelio kelio, upeliukas per visą farmą, tuja su silepu ir barnė didelė. Daugiau informacijų suteiksiu laišku. Priežastis pardavimo—senatvė. J. RODES (3)
Box 42, Summit City, Mich.

PARSIDUODA FARMA

175 akerių geros žemės, 40 akerių miško, o kita dirbama. 5 ruimų stuba, barnė, vištininkai, garažus, saileris kornams, karvės, pora mulų, avių, kiaulių ir pulkas vištų. Traktoris ir kiti farmos padargai. Viskas už $2,700. Įmokėt $1,800. Klauskite: Mrs. Z. Adams, Berlyn, Md. (4

PARSIDUODA PIGIAI FARMA

3 mylios nuo miestuko, prie gero kelio, 212 akerių geros juodžemės su moliu; 120 dirbamos, 30 akerių gero miško, 55 akeriai užsėta kviečiais, 7 akeriai alfalfos. Per ganyklą teka 2 upeliai, žemė lygi, viskas auga. Triobos geros; 2 barnės, silo, didelė, gera stuba. Daugiau klauskite laišku. (Busas paima vaikus iš namų į mokyklą.) Charles Baltusnek (3)
Munnsville, N. Y.

NAUJA VAISTŲ KNYGA SVEIKATA LIGONIAMS

Gydymas visokių ligų Šaknimis, Augmenimis, Žievėmis, Žiedais, Sėklom ir Lapais. Joje telpa 311 vardų visokių augalų lietuviškai, angliškai ir lotyniškai, ir paaiškinimai kokias ligas gydo ir kaip reikia vartoti. Kaina su prisiuntimu $1.00. Pinigus geriausiai siųst Money Orderį, arba popierinį dolerį laiške. Adresas:
PAUL MIKALAUSKAS
248 W. Fourth St., So. Boston, Mass.

KAM REIKALINGA GASPADINĖ

prižiurėt namus ant farmos ir mieste, prašau kreiptis laišku. O. Z.,
253 Broadway, So. Boston, Mass.

PAJIEŠKOJIMAI

Pajieškau brolio JONO DILIDENIO, norėčiau labai su broliu susižinoti, prašau atsišaukti. Kurie žinote kur jis randasi, malonėkite pranešti jo adresą, busiu dideliai dėkingas.
Antanas Dilidenis (3)
R. 1, Box 672, Auburn, Wash.

Pajieškau brolio STANISLOVO KATINO, 15 metų atgal gyveno Waterbury, Conn. Kurie žinot kur jis randasi, prašau pranešti jo adresą, busiu dėkingas. John Katinas (2)
Holden, Mass.

APSIVEDIMAI.

Pajieškau už draugę merginos, laisvos minties, pasiturinčio, ne senesnės 40 metų. Aš esu nevedęs, pažangus, turiu 5 akerius gražios žemės, stubą 8 kambarių gražioje vietoje ir darbą. Kuri mylėtų gražų ir lengvą gyvenimą, prašau atsišaukti ir su pirmu laišku prisiųst savo paveikslą. Be paveikslo atsakymo neduosiu. G. M. Kanton (3)
R. D. 3, Richfield Springs, N. Y.

Reikalinga Gaspadinė.

Patyrus. Darbas vien stubos ruoša, drabužių skalbt nereikės, darbas nuolatinis. Taip pat reikalingas darbininkas prie farmos darbų. Gali atsišaukti ir vedusi pora. Apie užmokestį, ar daugiau ko, klauskite sekamu adresu. Pakulis Bros. (2
R. F. D. 47, Brooklyn, Conn.

Lietuvoj Parsiduoda Ukis

60 hektarų žemės su triobesiais, gyvuliais ir padargais. Kaina: 50,000 litų. Vieta: Šiaulių apskrity, 5 kilometrai nuo Papilės miestelio, prie vieškelio, ant Ventos kranto. Žemė pirmos rušies, visa dirbama. 7 arkliai, 18 karvių, plugai, akėčios, drapakai ir kitos mašinos. Gera proga amerikiečiui, norinčiam įsikurti Lietuvoje. Reikalaujantiems nusiųsių ukės nuotrauką. (2)
ANTANAS LECHAVIČIUS,
Papilės val., Šiaulių apsk., Lithuania.

TĖMYTINA.

KACHAN'S SALVE (Mostis) nauja ir dideliai skirtinga GYDUOLĖ tiems žmonėms, kurie kenčia nuo ECZEMA (nupuškimo), Poison Ivy, Atheletes (sutrukimo ir niežulio kojų pėdų), nuo nepagydomų niežulių, ir nuo daugelio kitų išbėrimų, toji MOSTIS labai pasekminga gyduolė. Kaina tos MOSTIES 70c. prisiunčiant Money Orderį, C.O.D. 80 centų. Tą Stebėtiną Mostį galima gaut parašant pas:
KACHAN LABORATORIES,
NORTHBORO, MASS.

NAUJI REKORDAI
po 49c. TIKRA KAINA PO 75c.

16247F—Dumblas (dialogas) ir Šis-Tas (dialogas), V. Dineika ir J. Petraitis.
16152F—Pasaulis stovi ir Man tik rodosi, A. Vanagaitis
16195F—Nauja Gadynė (mazurka) ir Vestuvių Valcas, Jonas Dirvelis ir orkestra.
16204F—1-2-3-Bar. Kupletai ir Polka Joyalas, J. Petrauskas ir Dineika.
16174F—Eisiu mamei pasakysiu ir Bernužėli, nesvaliok, M. Petrauskas.
16192F—Trauk, Simniški (polka) ir Ėjo Mikas (polka), Jonas Dirvelis ir orkestra.
16208F—Patarimai ukininkams ir Aitvarų Polka, Petrauskas ir Dineika.
16212F—Augo miške baravykas ir Pupų senis, Jonas Butėnas.
16259F—Dziedukas (liaudies daina) ir Tylia, tyliai (liaudies daina), Mikulskio orkestra.
16269F—Aukso miglos ir Meilės tu mums nedainuok, St. Pauras.
16249F—Čigonės akys (fokstrotas) ir Onyte, einam su manimpašokt. Lietuvos Viešb. Orkestra.
16272F—Namo (1. daina) ir Oi, kad išaustų (1. daina), Mikulskio ork.
16257F—Vasaros grožybė ir Atsiskyrus su mylimaja, S. Pauras ir J. Giraitis.
16261F—Svetima padangė, S. Pauras, ir Studento sapnas, J. Giraitis.
16270F—Rytų daina ir Turkų vestuvės, Liet. Viešb. Orkestra.
16263F—Atbulinis ir Vargonininkas, Vincas Nickus.
16266F—Aržuoliniai pamatai ir Mokslas darbas žygių šuoliai, Pauras.
16268F—Ar tu žinai, broli? ir Miss Lietuva, V. Dineika ir J. Petrauskas.
16293F—Ar aš ne jauna ar ne vainikuota ir Tekėk, dukra už čigono, ast. Menkeliuniutė ir St. Kazemekas.
16123F—Gieda gaideliai ir Netur plecio, A. Vanagaitis, K. B. Krauciunas ir M. Žemaitė.
16273F—Kaukazo vaizdelis, dviejose dalyse, Lietuvos Viešb. Orkestra.
26074—Ant kiemelio (polka) ir Pas malunėlį (valcas), Kariškas benas.
26071—Klaipėdos valcas ir Gaidys (polka), Kariškas benas.
26003—Šitas šokis dėl visų (polka) ir Kas bus (polka), Kaimo benas.
26028—Bernužėli, nesvaliok ir Dul-dul dudelė, Kipras Petrauskas.
26038—Teka upė per beržyną ir Josių jomarkėlin, J. Butėnas.
26040—Aria iš operos Rigoletto, K. Petrauskas ir Neverk, brangi, A. Sodeika.
26045—Pusiaunaktį mušus baugiai ir Blusa, P. Oleka.
26056—Sesutė (valcas) ir Visiems tinka (polka), Kauno Orkestra.
260448—Varguolis ir Kad galėčiau, Liuda Sipavičiutė.
260447—Dzinguliukai ir Prašom pasakyti, Liuda Sipavičiutė.
26065—Kazbek ir Sugodojau aš godeles, J. Babravičius.
26062—Eisim grybaut (one step) ir Karvelėlis (valcas), Kauno ork.
26092—Prirodino seni žmonės ir Ant marių krantelio, J. Butėnas.
26001—Agotėlės valcas) ir Linksmas jaunimėlis, Šokių orkestra.
26104—Noros polka ir Bernelis (polka), P. Sarpalius.
26099—Obuolys ir Amatninkų daina, Petras Petraitis.
26098—Barborytė nosį trina ir Alutis ir Žemės rojus, S. Pilka.
26082—Tai gražumas dukrelės, El. Rakauskienė ir Suktinis, J. Olšauskas ir Elena Rakauskienė.
260995—Levendrėlis (duetas) ir Grybai (duetas), M. Strumskienė ir J. Petraitis.
26094—Ganėm aveles (duetas) ir Oi, čia (duetas), M. Strumskienė ir P. Petraitis.
26100—Busiu vyru (kom. scena) ir Ant laivo (kom. scena), J. Uktveris ir Adelė Zavistaitė.
26105—Tyliają naktį ir Angelai gied danguje, P. Petraitis.
26097—Jonas pas Rožę ir Gaspadinė Rozalija, S. Pilka ir M. Žemaitaitė.
26102—Didmiesčio polka ir Karės laiku (polka), J. Sosnausko ork.
26087—Bernužėl, nevesk pačios ir Sibiro tremtinys, J. Olšauskas.
26088—Smuklėj vainikėlis ir Kur Nemunas ir Dauguva, J. Olšauskas.
26093—Žolynėlis (polka) ir Į sveikatą (polka), Smuika ir armonika.
V14022—Jau saulutė leidžias ir Vaikščiojau po žalią girelę, J. Nameika.
V14014—Klausyk, mylimoji ir Burdingierius praktikuoja, J. Zuronas.
V14018—Caspian Polka. Maki Trejetas ir Onytė (polka), Valicka.
16-81442—Marytė, ir Skrendam kaip paukščiai, St. Pilka.
V14025—Pas močiute augau ir Sėdžiu po langeliu, Z. Krasauskienė ir Viktorija Volteraitė.
V14021—Gaspadinės bankietas ir Pas motinėlę, J. Zuronas.
V14029—Užgavėnios ir Linominis, J. Zuronas ir grupė.
V14062—Rytiečių meilė (fokstrotas) ir Spaudos baliaus valcas, A. Sabaniauskas.
V14064—Rudens pasaka ir Veltui prašysi, A. Sabaniauskas.
V14066—Nepamiršt mane (anglų valcas), A. Sabaniauskas.
V14065—Paskutinis sekmadienis ir Vyrai, užkim (fokstrotas), A. Sabaniauskas.
JB.-3002—Keturi ratai ir Meilės karalaitis, Pažerskas.
JB.-3001—7 Pačios ir Daktaro daina, S. Rimkus.

Persiuntimo lėšos Jungtinėse Valstijose: 1 iki 3 rekordų, 25 centai, 3 rekordai ir daugiau 50c.; Canadoje: 1 iki 3 rekordų, 35 centai, 4 rekordai ir daugiau, 75 centai.

JOS. F. BUDRIK, Inc.
3417 So. Halsted St., Chicago, Ill.

NAUJIENOS IŠ KANADOS

MONTREALO LIETUVIAI UŽKURĖ TYSLIAVAI PIRTĮ.

"Vienybės" redaktorius be mažko negavo lupti.

Kanadiečių "Liaudies Balsas" 10 kovo laidoj paduoda iš Montrealo šitokią žinią:

"Vasario 28 d. Montrealo Lietuvių D. L. K. Vytauto Nepr. Kliuban kieno tai iniciatiya pakviestas ar visai nekviestas atsibaladojo Smetonos agentas J. Tysliava.

"Kadangi kliubiečių senai jau yra padarytas nutarimas neleisti kliube jokių politinių susirinkimų tai anti-fašistai ir nesitikėjo kad tokios šališkos prakalbos čia galėtų įvykti. Bet visgi. fašistų agentams pasidarbavus, susirinko apie 70 asmenų.

"Tysliava savo pamokslą pradėjo tautiškumo garbinimu. Tautas lygino su plėšriais ir neplėšriais žvėrimis. Pranašavo, kad Kanadoje išnyktų visų tautybių žmonės, o liksią tik francuzai. Gyrė italų tautą, kad 'gerai suvienyta.' Komunistus keikė. Tuos, kurie kovoja prieš fašizmą, vadino 'indijonais,' 'atsilikėliais.'

"Pabaigęs savo pamokslą, Tysliava pasiulė susirinkusiems imti 'gaidžio drąsą' ir statyti jam 'riebius klausimus.' 'O aš, taip sakant, jums juos išaiškinsiu,' išdidžiai pabrėžė kalbėtojas."

Pasipylė klausimai: kodėl kalbėtojas nutylėjo apie tautininkų diktatūrą Lietuvoje; ką jis mano apie ukininkų persekiojimą ir tt.

Tysliava tuos klausimus aplenkia, bet pradeda atakuoti Sovietų Rusiją. Žmonės reikalauja, kad Tysliava asakinėtų į klausimus. Jis pradeda nervuotis. Pradeda vėl smerkti Sovietų Rusiją, kad tenai šaudomi žmonės. Publika reikalauja, kad Tysliava pasakytų, kiek Smetonos diktatura sušaudė nekaltų žmonių. Tysliava aiškinasi, kad jis atvažiavęs čia "ne egzaminų laikyti."

Iš publikos jam atrėžia: pats pasisiulei klausimus aiškinti, taigi dabar ir aiškink, laikykim egzaminus.

Tysliava susimaišo. Jam į pagalbą nori ateiti kai kurie fašistai. Kila triukšmas. Tysliavos šalininkai pradeda eiti iš salės. Jis šaukia juos, kad palauktų, nes nujaučia, kad jis čia gali gaut ir lupti už nemokėjimą išaikyt egzamino.

Tuo tarpu prie salės viruvės durų moterys pasirauna viena Tysliavos adjutantų, "Vienybės" korespondentą V. Širvydą, kuris išsaudytus Lietuvos ukininkus pavadino "netikusiais arkliais," ir pradeda jį už toki barbariška išsireikšima šokinti "džigą."

Širvydas ištrukes iš moterų rankų sprunka laukan.

Salėje žmonių įtužimas prieš fašistus auga. Tysliava kumštis sugniaužęs rėkia: "Aš ne Smetonos agentas... aš ne fašistas..." Bet po žodžių jau beveik nesigirdi per žmonių užimą. Matydamas, kad gali but blogai, Tysliava rauna per duris. Jam bėgant, iš publikos buvo girdėt balsai: 'Palauk, palauk,' į klausimus da neatsakei."

FELIKSAS JANUŠKA PASIKORĖ.

Prince Albert, Sask.

Rodos, bus jau apie 5 metai, kaip iš Prince Alberto nesimatė jokių žinių musų laikraščiuose, o įvykių čia buna labai šiurpulingų. Lietuvių čia dabartiniu laiku nedaug, 11 pavienių ir viena šeimyna, bet seniau, kai darbai čia ėjo geriau, buvo ir lietuvių daugiau. Nedarbui užėjus, lietuvius prispaudė sunkus vargas. 1935 metais Juozas Šeikunas buvo nuteistas deportuoti už tai, kad nepiliečiu budamas ėmė pašalpą. Jis iš policijos nagų paspruko, tai policija suėmė jo žmoną su 4 vaikais ir juos deportavo Lietuvon.

Dabar pasikorė Feliksas Jonuška, kilęs iš Zubiškių vienkiemio, Šimonių valsčiaus, Panevėžio apskričio.

Jonuška atvyko Kanadon 1928 metų kovo mėnesy. Dirbo daugiausia pas farmerius. Kai 1930 metais prasidėjo pasaulinė krizė, Jonuška apsistojo pas vieną anglą farmerį ir išdirbo jam 3 metus, bet negavo jokio atlyginimo. Nuskriaustas F. Jonuška pradėjo ieškot teisingumo. Farmerys tada pasiulė jam pasiimti farmukę už atlyginimą. Sako, jei to neimsi, tai nieko negausi.

Jonuška pasiėmė farmą ir pusėtinai prasigyveno, tik vis dejuodavo, kad vienam gyventi ant farmos labai nuobodu. Ir štai, šių metų 17 vasario dieną kaimynas farmerys rado jį savo bakužėj pasikorusį palubėj. Tarp dviejų balkių buvo prikaltas lentagalis, ant jo užrišta virvė ir antras jos galas užsinertas ant kaklo. Manoma, kad Jonuška užsinėrė sau kilpą atsistojęs ant lentos galo, o paskui nušoko visu savo sunkumu žemyn ir pakybo.

Kuomet atvyko policija, Jonuškos lavonas buvo jau sušalęs į kaulą. Iš surinktų žinių apie Jonuškos elgėsį paskutinėmis dienomis, policija daro išvadą, kad jo protas buvo suiręs.

Jonuškos farma buvo Briarlea vadinamoj apylinkėj, apie 20 mylių nuo Prince Alberto miestelio. Savo turtą jis paliko niekam neužrašytą, todėl jį pasiėmė savo žinion administracija. Lietuvoje Jonuška paliko 3 brolius ir 2 seseris.

Velionis buvo ramaus budo ir draugiškas vyras, bet, kaip religingas žmogus, buvo tamsus, laikraščių ir knygų neskaitydavo ir anglų kalbos gerai nemokėjo, nors gyveno tarp anglų. Kai atvažiuodavo į miestelį, tai vis girdavosi savo turtais ir juokdavosi iš lietuvių bedarbių, kad jie nemoka gyventi; kviesdavo jūos pas save ant farmos.

Pereitų metų birželio mėnesį F. Jonuška atvažiavo į Prince Albertą ir atsivežė savo farmos pirkimo aktą arba sutartį; pasiėmęs lietuvį G., kuris gerai moka angliškai, jis nuėjo pas advokatą patikrinti, ar toji sutartis gerai parašyta. Advokatas peržiurėjęs atrado, kad toji farma da nėra išmokėta; Jonuškas turįs primokėti anam farmeriui da apie 500 dolerių. Jonuška tuomet labai nusiminė, nes pasijuto apgautas; jis išdirbo tam anglui daugiau kaip 3 metus ir manė gavęs iš jo tą farmukę kaip pilnai užmokėtą nuosavybę. Tačiau sarmatinosi žmonėms prisipažinti, kad tas farmerys jį taip apgavo, ir prašė G., kad šis niekam apie tai nesakytų. Taigi mes manom, kad šitas susirupinimas gal ir privedė Jonušką prie savžudystės.

Dabar vietos lietuviai labai apgailestauja savo vientaučio, ir kai tik išgirdo apie jo tragingą mirtį, nuvažiavo į jo ukį, parsivežė kuną į Prince Alberto miestelį ir, kaip religingą žmogų, palaidojo miestelio kapinėse su bažnytinėm apeigom. Laidotuvės įvyko 23 vasario. Pakasynose dalyvavo ir kai kurie ukrajinai.

Lai buna jam lengva šios tolimos šalies žemelė!

F. G.

Visi Užsimanė Tuoktis.

Vaizdelio viršuje parodytas Albanijos karalius Zogas su savo sužiedotine, o apačioje trys jo seserys, kurios dabar atvyko Amerikon turtingų vyrų sau medžioti.

Naujos Pažibos Seka Senujų Pėdomis.

Šių dienų Hollywoodo judžių artistai sako, kad kelią jiems pramynė seneshiųjų laikų vaidintojai, kuomet filmos buvo rodomos da be kalbos. Daugiausia prie judžių meno ištobulinimo prisidėjęs Mack Sennett.

REDAKCIJOS ATSAKYMAI

Lietuviui. — Ačiu už straipsnį, bet laikraštin nedėsime, nes perdaug ilgas ir klaidingai aiškina dalykus. Ponas Laukaitis gali but labai geras vyras, bet klaida vra manyti, kad jis "padėjo Baltimorės lietuvius ant žemėlapio." Baltimorės lietuviai kur buvo, tenai ir tebėra. Jeigu šiandien amerikiečiai geriau į juos žiuri, tai dėl to, kad buvę "grinoriai" jau apsitrynė ir jų vaikai mokyklose pasirodo ne prasčiau už kitus. Taip yra ne vienoj tik Baltimorėj, bet visuose miestuose. Kitur yra da geriau. Ponas Laukaitis da akmenukais žaidė, kaip Shenandoah'rio lietuvis Birštonas buvo išrinktas teisėjų, o Taboras—majoru. Gaidys sykį manė, kad jeigu jis naktį negiedotų, tai iš ryto saulė neužtekėtų. Bet sykį jis užsimiegojo, o saulė vistiek užtekėjo. Taigi nereikia taip manyti apie p. Laukaitį, kaip tas gaidys manė apie save. Straipsnį grąžinam.

Kanados Farmeriui. — Dirvos rugštumą galima pažinti iš augmenų. Jeigu raudoni dobilai neauga, jeigu motiejukai nuskurę, tai bus pirmas ženklas, kad dirvai reikia kalkių. Bet jos rugštumą galima atrasti ir moksliniu budu. Nupirkit vaistinėj už 10 centų mėlynos spalvos litmusinės popieros (angliškai: litmus). Ji buna sukarpyta siaurais kaspinėliais. Suvilgykit saują žemės, kad butų kaip minkšta tešla, ir perskyrę įdėkite į tarpą vieną tų popierėlių. Suspauskit ir tegul pastovi 5 minutes. Jeigu mėlyna popierėlė pasidarys raudona, tai bus ženklas, kad dirva rukšti. Duokite jai nuo 1 iki 2 tonų kalkių. Kalkės paprastai beriamos ruošiant dirvą sėjai, ant paskutinio arimo. Aparti jas nereikia, nes jos ir taip nuskęsta su lietum. Geriausia jas sumaišyti su žeme akėčiomis. Išsikirpkit ši paaiškinimą ir pasidėkit kitam kartui, kad redakcijai nereikėtų iš naujo aiškinti. Klausiat, ar galima vartoti bulvėms "fertilaizerį." Tuo vardu anglai vadina visas trąšas — fosforą, nitrogėną, potašių, kalkes ir tt. — taigi mes nežinom, kurį "fertilaizerį" tamsta turi galvoje. Bet į gatavas pirktines trąšas paprastai įneina visi reikalingi dalykai, todėl jos tinka kiekvienam javui, o bulvėms ypatingai. Kai kurie farmeriai bulvėms trąšas barsto tiesiai į vagas. Ar trąšos pagadina bulvių skonį, mes to nesame girdėję. Ant pievų trašas geriausia sėti iš pavasario, pakol žolė da nesužėlus.

A. Vaisniui. — Pinigai gauti ir atvirutės bus išsiųstos.

MOTERIMS PASISKAITYT

ŠĮ SKYRIŲ TVARKO M. MICHELSONIENĖ.

JAUNOS MOTERYS IR SENI VYRAI.

Dažnai pasitaiko, kad jauna mergina išteka už daug senesnio vyro. Ypač nemaža tokių atsitikimų buna Lietuvoj, kuomet apyseniai vyrai parvažiuoja iš Amerikos ir pradeda pirštis jaunom merginom. Jaunoms ir neprityrusioms Lietuvos mergaitėms išrodo, kad ištekėti už tokio "amerikonto" yra tikra laimė. Bus netik turtingas vyras, bet bus proga ir Amerikon išvažiuoti. O kas Lietuvoje nenori ton Amerikon išvažiuot? Ir įvyksta vestuvės. Mergina nepaiso, kad jos vyras 15 ar 20 metų už ją vyresnis.

Pasitaiko ir Amerikoj tokių sutuoktuviu.

Bet nežiurint kur tokia šeimyna įsikurs, moteris laiminga nebus. Tuojau pasirodys, kad senas amžius jaunam ne pora.

Štai, ką viena tokių moterų rašo šio skyriaus vedėjai:

"Skaitau "Keleivį' kožną savaitę. Kaip tik ateina, tuoj atsiverčiu ir žiurių į Moterų Skyrių, ką rašo apie moterų sveikatą. Tai dabar klausimas, ar galėtut man paaiškinti, jeigu aš norėčiau paklausti apie meilės dalykus. Man rodos, kad tas turėtų rupėt kožnai moteriai kaip ir kožnam vyrui, nes nėra ant svieto brangesnio dalyko kaip meilė, kuri randas tarp vyro ir moteries... Mano vyras yra nupuolęs ant lytiškų dalykų ir dėl to nėra tarp mudviejų meilės ir dažnai išeina piktumų tarp musų. Taigi aš noriu paklausti, ar vyras gali gauti kokios rodos ar kokių vaistų ant tokių dalykų? Gal kokį valgį tinkamesnį reikėtų padaryt dėl sveikatos. Aš bučiau labai linksma, jeigu pamatyčiau 'Keleivyje' kokį straipsnį apie tai. Aš tuoj viską suprasčiau. Man teko kalbėtis su kitomis moterimis, tai sako, kad vyras ir 75 metų gali but toks stiprus, kaip 35 metų, tik reikia žinoti, kas daryt."

Nors ši moteris nepasako nei savo, nei jos vyro amžiaus, tačiau galima dasiprotėt, kad jos vyras yra daug už ją senesnis. Tokių nelaimingų, kaip ji, yra šimtai, bet tik šita pasisakė savo nelaimę per laikraštį. Deja, ji nepaduoda nei savo pavardės, nei adreso. Jeigu ji butų padavusi savo adresą, gal butume galėję nusiųsti jai kokių nors patarimų arba nurodyti tinkamos literaturos. Dabar gi niekuo jai padėti negalime, tik paduodame laišką, kad parodžius, kokių yra nelaimingų moterų, kuomet jos išteka už senų vyrų.

DAUGIAU ETIKOS.

Šių metų "Keleivio" Nr. 8 Moterų skyriuje tilpo raštelis: "Vestuvių Etika," bet daugiau raštų tuom klausimu nesimato. Kodėl? Kada knygelių yra tuom klausimu išleistų, tai lietuviai jų nejieško; bet kuomet laikrašty telpa, tuomet jei pats ir neskaito, nemato, tai kitas jiems paskaito, ir tuom pasimokina.

Moterų skyriaus vedėja, ar kita kuri susipažinus su etikos taisyklėmis, turėtų rašyti daugiau apie tokius dalykus, kaip namų ruoša, švara, stalo pataisymas, valgymas, apsiėjimas su svečiais, ir daug kitų dalykų.

Štai kokių lietuvių pas mus da yra: sudeda ant stalo lėkštes (dishes), neša mėsą ir prašo sėsti valgyt. Atsisėdi, nėra šakučių, peilių, o gaspadinė dar duoną piausto; atnešus duoną, eina šakučių. Pradedi valgyi, nėra druskos. Kada kavos yra, tai cukraus nėra. Ir taip viskas maišosi, kad jei nenori prašyt, tai eik pats ieškot kas reikalinga.

Valgant musų žmonės daug kalba, nepaiso kad pilna burna maisto, negali žodžio ištarti, bet kalba, pasakoja, žiopsi ir tiek.

Pirštų čiulpimas, tai vienas iš blogiausių papročių —kaip tik gaspadinės pirštai paliečia valgį, tai tuoj ir į burną. Kada valgo prie stalo, tai šakutė guli, o pirštais viską ima ir paskui juos nulaižo. Taip buna privatiškuose namuose. Bet yra ir lietuviškų valgyklų, kur tarnaitė, arba ir pati savininkė atnešusi valgį pirštus čiulpia.

Betvarkė ir kalboj. Nueini į svečius, ar su reikalu pakalbėti, tai tuoj paleidžia radio visu garsumu ir kalba, klausinėja, pasakoja, vienas antram kalbą perkirsdamas, arba du-trįs kalba iš karto, o iš radio vėl koki du kalba. Taip ir nežinai kur randiesi ir ką daryt.

Na, moterys, daugiau apie etiką. **Daktaras.**

KUNIGAS TURI UŽMOKĖT MERGINAI $10,000.

Ohio valstijoj, Steubenvillės miestelyje, Lilliana Burnham, 43 metų amžiaus vargoninkė, apskundė kunigą Haroldą C. Zeisą reikalaudama $100,000 atlyginimo už suviliojimą. Kunigas vedžiojęsis ją per 8 metus, žadėjęs vesti, o dabar atstumęs. Kunigo advokatas teisme išvadino ją biauriausiais žodžiais, kad kabinasi prie dvasiškio, kuris pašventęs savo gyvenimą "Dievo garbei." Teismas vistiek nusprendė, kad tas "Dievo garbintojas" užmokėtų merginai $10,000.

Gulivero Kelionės į Nežinomas Šalis.

Labai graži ir interesinga apysaka, pilna sujaudinimo. Su paveikslais. Kaina ..... 50c.

Ar Buvo Kristus?

Išėjo iš spaudos nauja knyga,

MYTAI APIE KRISTŲ

Knygoje rasite legendas apie Kristų, kaip jisai buvo įdievintas, ir kaip tapo Dievo sunumi.

TIKIME Į KRISTŲ, todėl turime žinoti kaip mytai apie Kristų susidarė. Žinosite kaip krikščionys pasisavino nuo pagonų pasaką apie Kristų, Kalėdų ir Velykų šventes, o dabar krikščionys vadina pagonis bedieviais. Atrasite kad net Biblija nežino kada Kristus gimė, mirė ir kada jisai buvo nukryžiavotas.

MYTAI APIE KRISTŲ knyga turi 111 puslapių. Kaina tiktai 35 centai. Galima gauti "Keleivio" ofise arba pas

T. J. KUČINSKAS,
3501 So. Union Ave.,
CHICAGO, ILL.

SVARBI NAUJIENA DĖL TŲ, KURIE SERGA IR NORI PASVEIKTI.

Jeigu diegliai kankina po krutine, šonuose, skausmas galvos, nieko nelaukdami gaukit Kazellio SPECIAL HERBS K. A. Tik ką naujai išrastos. Toji gyduolė gerai veikia. Suvalnina kad ir kiečiausius vidurius. Reguliuoja ir taiso vidurius, išvaro gesus, stabdo skaudėjimus po krutine ir šonuose, valo kraują, stabdo galvos skaudėjimą ir galvos svaigimą. Reguliuoja šlapumą, gelbsti gerai dėl inkstų ligų ir strėnų skaudėjimo. Padaryta iš daržovių ir žolių, neprilyginamai geresnė už visas kitas arbatas. Ji padarys tokį darbą, kokio joki kita gyduolė iki šiol nepadarė. Garantija: pinigus sugrąžinsime, jeigu jums nepagelbės. Be to, ji labai pigiai kainuoja, tiktai 25c. už pakelį. Penki pakeliai už 1 dolerį, arba 12 pakelių už du doleriu. Pakeliai vidutiniško didumo. Už 25c. galit pasidaryt geriausių gyduolių dvi kvortas ir daugiau. Taipgi turiu labai gerų vaistų nuo Reumatizmo, Neuralgijos, Nervų-Išgasčio. Pasiunčiame per paštą visur. Į Kanada pasiunčiame 5 pakelius už $1.25. Pinigus malonėkite pasiųsti iš kalno. Adresuokite taip:

KAZELL'S BOTANICAL CO.,
Botanic Druggists
26 W. BROADWAY,
SOUTH BOSTON, MASS.

KAS GIRDETI LIETUVOJE

(Nuo musų korespondentų ir iš Lietuvos Laikraščių.)

NEPAPRASTAS LAISVAMANIŲ SUSIRINKIMAS ALYTUJE.

Per valandą įsirašė apie 500 naujų laisvamanių.

Dar nekuomet Alytuje nebuvo tokio gausaus susirinkimo, kaip vasario 20 d. įvykęs Laisvamanių etinės kulturos draugijos Alytaus skyriaus susirinkimas. Artėjant susirinkimo pradžiai žmonių minios pradėjo taip plaukti, kad net 5-ki registratoriai vos spėjo registruoti naujai įstojančius narius, ir **per valandą į skyrių įstojo apie 500 naujų narių.**

Nuostabu, kad nariais stojo ne tik jaunimas ir vidutinio amžiaus karta, bet net ir po 60—70 m. amžiaus moterėlės ir seneliai. Daugelis ukininkų buvo atvykę net iš už 20—30 kilometrų esančių kaimų pėsti.

Susirinkimui įpusėjus, jis buvo daugiau panašus į didelės iškilmes. Salė buvo pilna žmonių, dar buriai stovinčių koridoriuose ir gatvėje, nes į susirinkimą įėjimas nebuvo visai laisvas. Į salę įeiti tik įstoję į skyrių nariai arba laisvamanių rekomenduoti.

Tokiu budu į susirinkimą negalėjo patekti fanatiškas klerikališkasis elementas ir kelti aliarmą, ir susirinkimas praėjo jaukiai ir kulturingai. Sveikinimus ir kitas kalbas lydėjo audringi aplodismentai ir griausmingi šauksmai "valio!"

Išrinkus valdomuosius organus sekė einamieji reikalai, klausimai ir sumanymai, kurie buvo turiningi ir karšti ir juose priimtos sekančios rezoliucijos ir nutarimai:

1. Prašyti vyriausybę greit įvest civilinę metrikaciją.
2. Prašyti Žemės reformos valdybą, paskirti Alytuje laisvamanių kapinėms steigti žemės sklypą.
3. Steigti Alytuje laisvamanių apygardą.
4. Daryti dažnesnius laisvamanių susirinkimus ir į juos kviesti laisvamanių inteligentus su paskaitomis.
5. Nario mokestį mokėti pagal išgalės, neturtinguosius visai atleisti ir mirus neturtingam laisvamaniui moraliai ir materialiai paremti jo šeimą.
6. Sudaryti fondą laisvamanių kapinėms steigti ir namams statyti bei nelaimėje pagalbą teikti.
7. Dovanojusiems provincijose laisvamanių kapams steigti žemės sklypus išreikšti padėką.
8. Prašyti vyriausybę, kad pradžios ir vidurinėse mokyklose laisvamanių tėvų vaikai butų atleisti nuo tikybos pamokų.
9. Steigti Alytuje spaudos ir laisvamanių literatūros sekciją ir per ją plėsti "Laisvąją Mintį" ir kitus leidinius.

Manoma, kad apytikriai susirinkime dalyvavo apie 1200 žmonių, iš to reikia daryti išvadą, kad Lietuvoj įvesti civilinę metrikaciją yra neatidėliotinai pribrendęs klausimas, nes, apskritai imant, Dzukijos kraštas laikomas atsilikusiu — tamsesniu už kitas musų provincijas, o vis dėlto be ypatingos propagandos ir dar bažnyčiai persekiojant dvasinę piliečių pažangą, gyventojų susipratimas kila, reikalaudamas naujų reformų.

ŠULINIO SVIRTIS UŽMUŠĖ ŽMOGŲ.

Likučių dvare, Šaukėnų valsčiuje, semiant iš šulinio vandenį nulužo svirtis ir užmušė Vaclovą Ruzgį.

APIE LIETUVOS KARAJIMUS.

Vienintelė tikyba, kuri neturi kunigo.

Karajimų tikybinė grupė Lietuvoje yra gal viena mažiausių. Viso jų yra apie 150 asmenų. Nors karajimai meldžiasi hebrajiškai ir jų tikyba labai artima žydų tikybai, bet Lietuvos karajimai, lygiai kaip ir Lenkijos, laikomi labiau mongolų rasės atstovais. Mat, jų kilmė yra iš Krymo, iš kur jie Vytauto laikais kartu su totoriais apsigyveno Lietuvoje. O Krymo karajimai laikomi senovės chazarų ainiais, nes žinoma, kad chazarai buvo priėmę žydų ar karajimų tikybą, o kai jų valstybė buvo rusų stabmeldžių sunaikinta, tai jų likučiai buvo pabėgę į Krymo pusiasalį. Lietuvos karajimai gyvena Panevėžyje ir be to da Naujamiestyje, Pasvalio ir kai kur tos apylinkės kaimuose. Tai bene bus vienintelė tikybinė grupė, kuri Lietuvoje neturi jokio dvasininko. Jų tikybinis gyvenimas vyksta bendruomeniėje draugijoje Panevėžyje, kurios švietimo vadovas yra p. Grigulevičius. Karajimai apie dvasinius reikalus turi net susirašinėjimą su Egipto karajimais, nes nuo Trakų ir Vilniaus karajimų juos skiria administracinė linija. Šiuo metu jie statosi naują sinagogą Panevėžyje. Žymią pašalpą savo naujai sinagogai pasistatyti jie gavę ir Švietimo ministerijos. Esą, Lenkija savo karajimus globojanti kaip kad Bieloviežio stumbrus...

Karajimai labai taikingi žmonės. Namie kalba Krymo totorių tarmišku dialektu, tuo tarpu, kai Lietuvos totoriai savo tautinės kalbos jau senai nebevartoja. Šiaip jie yra labai sulietuvėję. Su žydais dėl istorinių priežasčių santikiai nekokie ir tautinis žydų sąjudis jų nepatraukė, nors savo laiku buvo iš žydų pusės kai kurių mėginimų juos patraukti. "L. Ž."

LIETUVOS KREPŠININKAI PRALAIMĖJO FRANCUZIJOJ.

Lietuvos laikraščiai praneša, kad šiomis dienomis Lietuvos krepšininkų komanda buvo nuvykusi. Paryžiun lošti su francuzais krepšinį ir pralaimėjo.

Išnykusios Valstybės Sostinė.

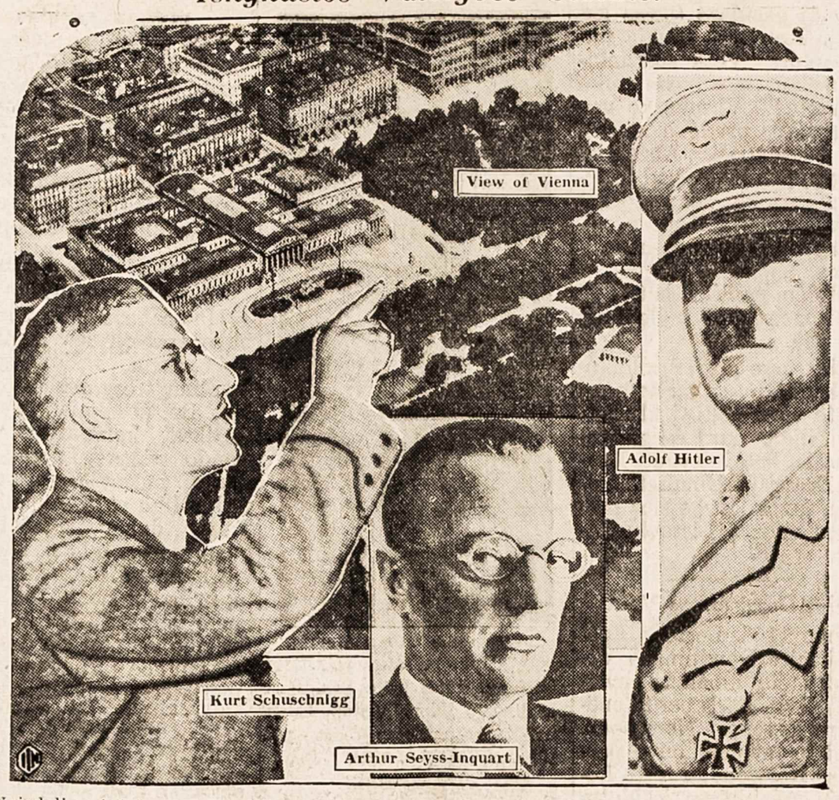

Vaizdelio viršuje matome Vienos miestą, buvusios austrų valstybės sostinę. Vidury parodytas Austrijos nacių vadas Seyss-Inquart, kurį Hitleris dabar paskyrė savo gubernatorium Austrijos provincijai. Gi buvęs Austrijos premjeras Šušnigas (kairėj) yra areštuotas ir išgabentas į koncentracijos stovyklą Vokietijoj.

PRAVEDĖ PLENTĄ, KUR JO NEREIKIA.

Nuo Kauno ligi Raseinių nutiestas naujas plentas busams važiuoti, tačiau busai juo nevažiuoja. Pasirodo, mat, kad gudrus Lietuvos inžinieriai norėjo pravesti tą plentą labai tiesiai, kad kelias butų trumpesnis, bet jie neapsižiurėjo, kad tiesiai jį vedant, visi miesteliai palieka šonuose, o busams svarbu važiuoti per miestelius, nes tik iš miestelių jie gauna pasažierius. Taigi išeina, kad plentas pravestas tenai, kur jo visai nereikia, o kur jis reikalingas, tenai jo nėra.

LIETUVIŠKO LAIVO NELAIMĖ.

Grįždamas iš Bremeno į Klaipėdą anądien užėjo ant seklumos lietuviškas laivas "Neringa." Įsirėžė į smiltingą jurių dugną ir nei krust iš vietos. Keturi jurininkai susėdę į valtį norėjo išsiirti į krantą, bet vėjas jų valtį apvertė ir trys jų prigėrė. Išplaukė tiktai vienas, vokietys Heydemann.

DĖL SKURDO ŽUDOSI ŽMONĖS.

Žapyškio apylinkėj, Joniškio katalikų kapinėse actu nusinuodijo Antanas Dubikaitis, 40 metų amžiaus vyras. Priežastis: nepakeliamas gyvenimo skurdas.

APVOGĖ DIEVO MOTINĄ IR ŠVENTĄ JUOZAPĄ.

Lietuvos laikraščiai praneša, kad Šaukėnų bažnyčioje (Šiaulių apsk.) buvo apvogtas Dievo Motinos ir šv. Juozapo altorius. Nuimti užtiesalai ir kitokie dalykai išnešti.

VAŽIUOJANT Į VESTUVES UŽMUŠTA MOTERIS.

Vasario 20 d. važiuojant Šatkunų kaimo vestuvininkams į Papilio miestelį, pasibaidė arkliai ir užmušė Juodgudienę iš Kadarų kaimo.

PASAMDĖ UŽ 10 LITŲ, KAD NUŠAUTŲ MERGINĄ.

Šiaulių valsčiuje, Lupuonių kaime, buvo suimtas 15 metų amžiaus Juozas Gutauskutis, kuris kėsinosi nušauti merginą vardu Zosę Jakutytę. Suimtas vaikėzas nesigynė. Jis norėjęs nušauti tą merginą dėl to, kad Normančių kaimo ukininkė Pakulienė žadėjusi jam užmokėti 10 litų už Jakutytės nušovimą. Mat, Jakutytė viliojusi Pakulienės vyrą. Gutauskutis dabar sėdi kalėjime.

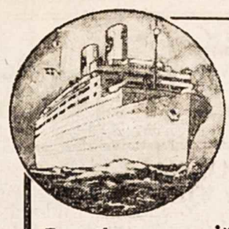

LIETUVOS NEPRIKLAUSOMYBĖS Dvidešimtmečio minėjimo Iškilmių Lietuvoje proga

ŠVEDŲ AMERIKOS LINIJA

ir LIETUVIŲ LAIVAKORČIŲ AGENTŲ SĄJUNGA AMERIKOJE, Inc.

Rengia asmeniškai lydimą Metinę tiesioginę Ekskursiją į LIETUVĄ

MODERNIŠKUOJU BALTU MS "GRIPSHOLM"

Išplauks iš New Yorko GEGUŽĖS 28 d.

Per GOTHENBURGĄ, nepersėdant į KLAIPĖDĄ

Tuo pačiu motorlaiviu "Gripsholm" Antra ekskursija, kuriai asmeniškai vadovauja VLADAS MUČINSKAS, Švedų Amerikos Linijos lietuvių skyriaus vedėjas, išplauks iš New Yorko Liepos 1 d.

Kelionė: GOTHENBURG-STOCKHOLM-KLAIPĖDA

Iš Stockholmo laivu S. S. "MARIEHOLM"

Kiti išplaukimai iš New Yorko:

Bal. 16, Geguž. 3, Geguž 12 Birž. 3, Birž. 9

Geriausia Jums patarnaus musų agentas, arba:

SWEDISH AMERICAN LINE

154 Boylston St., Boston, Mass.

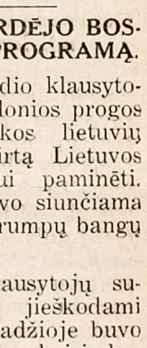

Bėda Su Cukraus Gamyba Lietuvoje.

Lietuvoje cukrus gaminamas iš cukrinių runkelių. Keli tukstančiai ukininkų išaugina kasmet po 150—160 tukstančių tonų runkelių, kuriuos vežimais ir traukiniais pristato į du cukraus fabrikus—ties Mariampole ir ties Kuršėnais. Dabar cukraus fabrikai jau pagamina tiek cukraus, kad jo užtenka savo krašto reikalams. Iki šiol buvo gaminamas tiktai smulkus cukrus, o nuo šių metų gamins ir gabalėliais supiaustytą cukrų.

Bet šita cukraus gamyba turi ir labai liudnų pasekmių. Čia, žinoma, kalta valdžia, kuri iš visko stengiasi pasidaryti sau politinio kapitalo. Kaip tik pradėjo veikti cukraus fabrikai, tautininkų spauda tuoj ėmė triubyt ukininkams, kad čia busianti didžiausia jų laimė. Girdi, išmintinga tautinė valdžia surado jums naują pajamų šaltinį — runkelių auginimą. Tai busianti tikra aukso kasykla. Tik auginkit runkelius, vežkit juos į cukraus fabrikus, ir turėsite pilnus kišenius pinigų. Tai matot, sako, kokia sumani, kokia gera tautininkų valdžia!

Na, ir ukininkai patikėjo tam blofui. Visi puolė runkelius auginti. Ir užaugino jų tiek, kad nebėra kur dėti. Pereitą rudenį šimtai ukininkų turėjo grįžti su savo runkeliais namo, nes cukraus fabrikams tiek daug jų nereikia. Ukininkai pirko sėklas, pylė zuperį, samdė darbininkus, dėjo paskutinius savo litus į runkelius, ir dabar niekas jų neperka! Vietoj pelno, didžiausia nuostolis. Kiti net į skolas įbrido, tikėdamiesi vėliau gauti gražių pinigų, ir dabar neturi iš ko tų skolų atiduoti, turės netekti net ir ukių.

Tai ve, į kokį vargą žmones įtraukė tautininkų valdžia.

Pamačiusi pragaištingas savo politikos pasekmes ukininkams, dabar tautininkų valdžia jau skelbia, kad runkelių auginimas turi but susiaurintas. Runkelius auginti galėsią tiktai tie ukininkai, kurie gyvena netoliau 15 kilometrų nuo cukraus fabrikų.

LIETUVA GIRDĖJO BOSTONIEČIŲ PROGRAMĄ.

Lietuvos radio klausytojai turėjo malonios progos išgirsti Amerikos lietuvių programą, skirtą Lietuvos dvidešimtmečiui paminėti. Programa buvo siunčiama per Bostono trumpų bangų stotį.

Daugelis klausytojų sukiojo imtuvus, jieškodami šios stoties. Pradžioje buvo girdėti kiek silpnokai ir buvo jaučiami dviejų telegrafinių stočių trukdymai, bet vėliau sąlygos pasitaisė ir priėmimas pasidarė visai geras. Gražiai buvo girdėti choro ir solistų dainos. Ypačiai aiškiai buvo girdėti pirmininko kalba. Klausytojams suteikė malonumą. Lietuviško žodžio ir dainos transliacija tiesiog iš Amerikos į Lietuvą sukėlė plataus susidomėjimo. Tsb.

Plauk tiesiog į KLAIPĖDĄ laivu

S. S. LANCASTRIA per KIEL KANALĄ

Išplauks iš New York'o gegužės 21 d.

Štai yra Jums gera proga aplankyti Lietuvą vienintelių laivu, kuris plauks tiesiog į Klaipėdą per vaizdingą Kiel Kanalą. Pasitenkinkite gera ir patogia kelione, kuriai asmeniškai vadovauja PIJUS BUKŠNAITIS, Cunard White Star linijos lietuvių skyriaus vedėjas.

Patogus kambariai, gražus viešieji kambariai, plaukiojimo baseinai, gera valgis, pramogos, mandagus patarnavimas ir gražus vaizdai plaukiant per pagarsėjusį Kiel Kanalą. Smulkesnių informacijų kreipkitės pas savo vietinį agentą arba

CUNARD WHITE STAR

303 BOYLSTON ST., BOSTON, MASS.

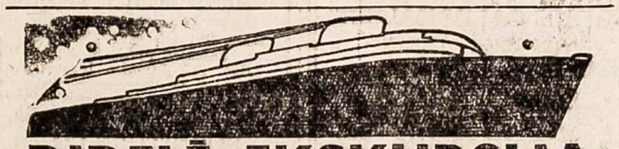

DIDELĖ EKSKURSIJA Į LIETUVĄ

Rengia ir prižiuri LIETUVIŲ LAIVAKORČIŲ AGENTŲ SĄJUNGA AMERIKOJE

Populiariu Ekspresiniu Garlaiviu EUROPA

Išplauks iš New Yorko GEGUŽĖS 3čia 1938

Greiti traukiniai prie pat laivo EUROPA Bremerhavene užtikrina patogią kelionę į Kauną ir Klaipėdą

Del informacijų kreipkitės į:

COSMOPOLITAN TRAVEL SERVICE
Prop. J. AMBRAZIEJUS
168 Grand St., Brooklyn, N. Y.

A. S. TRECIOKAS
314 Walnut St., Newark, N. J.

JOHN SEKYS
433 Park St., Hartford, Conn.

VIENYBE TRAVEL BUREAU
193 Grand St., Brooklyn, N.Y.

G. A. KYBA
AMERIKOS LIETUVIS
14 Vernon St., Worcester, Mass.

PETRAS BARTKEVICIUS
678 N. Main St., Montello, Mass.

PAUL MOLIS
1982 — 25th St., Detroit, Mich.

LITHUANIAN NEWS PUB. CO. NAUJIENOS
1739 S. Halsted St., Chicago, Ill.

OHIO LITHUANIAN PUBLISHING CO. DIRVA
K. S. KARPIUS
6820 Superior Ave., Cleveland, Ohio

A. VARASIUS
206 All Nations Bank Building
1200 Carson St., Pittsburgh, Pa.

HAMBURG-AMERICAN LINE
NORTH GERMAN LLOYD

Pažangiejie Amerikos Lietuviai!

LIETUVOS LIAUDIS IR JAUNUOMENĖ NORI ŠVIESTIS. JŲS GALITE JIEMS TAME DAUG PADĖTI.

Švietimo tikslui yra įsteigtas ir jau 14-ti metai leidžiamas Rimtas Mokslo, Literaturos ir Visuomenės Mėnesinis Iliustruotas Žurnalas KULTURA.

"KULTURĄ" REDAGUOJA GARBĖS PROFESORIUS P. LEONAS. Bendradarbiauja įžymiausieji Lietuvos mokslininkai, rašytojai, veikėjai, todėl "Kulturos" turinys yra rimtas, įdomus ir naudingas.

Pažangieji amerikiečiai—išrašykite savo giminėms ir pažįstamiems Lietuvoje 1937 m. žurnalą "KULTURĄ" arba IŠSIRAŠYKITE JĮ PATYS, nes "KULTUROJ" rasite daug raštų, kurie įdomus perskaityti ir Amerikoje gyvenantiems.

Be to, "KULTUROS" žurnalas 1937 m. duoda savo pilnai užsimokėjusiems skaitytojams nepaprastai vertingą dovaną—dailiai iliustruotą, įdomų įžymiojo anglų rašytojo B. SHAW Romaną **"Juoda Mergaitė Jieško Dievo."**

"KULTUROS" metinė kaina nepaprastai pigi: **Lietuvoje metams tik 16 litų, pusmečiui 8 litai. Amerikoje metams $4; pusei metų $2.**

Adresas:

ŽURNALAS "KULTURA"

ŠIAULIAI, Tilžės gat. 153, Lithuania.

KOKIUS DIEVUS ŽMONĖS GARBINO SENOVĖJE?

Knygoje aprašomi Dievai, pradedant nuo saulės garbintojų iki pat krikščionių gadynės.

Senovės Lietuvių Žinyčia

Ypatingai dabartinės krikščionybės gadynėje kiekvienas turėtų perskaityt, nes tik tada galės aiškiai suprasti Dievo buvimą.

Knyga didelio formato, turi 271 puslapį. Kaina popieros apdarais —1.00; audimo apd.—$1.25. Pinigus galima siųsti popierinį dolerį arba "Money Orderį". Adresuokit sekančiai:

KELEIVIS, 253 Broadway, So. Boston, Mass.

Vietinės Žinios

DUS PROTESTO MITINGAS PRIEŠ LENKŲ FAŠISTUS.

Pėtnyčios vakarą kalbės adv. Bagočius ir S. Michelsonas.

Bostono lietuvių draugijų Bendras Komitetas rengia didelį protesto mitingą prieš Lenkijos fašistus, kurie kėsinasi į Lietuvos nepriklausomybę.

Mitingas įvyks šį penktadienį, 25 kovo, kaip 8 vakare, South Bostono Lietuvių salėj, E ir Silver gatvių kertėj.

Kalbės adv. F. J. Bagočius ir "Keleivio" redaktorius S. Michelsonas. Įžanga nemokama. Visi South Bostono ir apylinkės lietuviai kviečiami atvykti ir prisidėti savo balsu prieš Lietuvos neprieteliuš.

Lietuvoje susivienijo visos partijos ir visos iš vieno stoja už savo namų nepriklausomybę.

Tas pats turi but ir Amerikoje. Prieš bendrą savo šalies priešą mes turime stoti bendru frontu. Kas išsišukinėja ir nenori vieningai už Lietuvą stoti, tas nėra Lietuvos žmonių draugas.

Taigi visi, kaip vienas šios pėtnyčios vakarą bukime South Bostono lietuvių salėj.

Bendras D-jų Komitetas.

Norwoodo lietuviai pasiryžę imti lenkų įstaigas.

Pereitą nedėldienį Norwoodo lietuviai susirinko į savo salę alaus išsigerti ir tuojaus pradėjo diskusuoti Lenkijos ultimatumą Lietuvai. Vieni svarstė klausimą rimtai, kiti pusiau juokais. Galų gale susidarė šitokia nuotaika: Lenkai puola Lietuvą užtai, kad jie skaitlingesni ir gali lengvai lietuvius nuveikti. Bet čia, Norwoode, lietuvių yra daugiau, negu lenkų. Taigi pastatykim jiems ultimatumą, kad jie tuojaus atiduotų mums savo bažnyčią, saliunus ir kitas įstaigas. Jeigu į 48 valandas jie musų reikalavimo neišpildys, tai eisim ir užimsim tas įstaigas patys.

Žinoma, visa tai yra juokai, bet juose daug ir teisybės.

Ukininkų Sąjungos žiniai.

Balandžio 4, kaip 8 vakare, Stoughtono lietuvių salėj įvyks Massachusetts Lietuvių Ukininkų Sąjungos susirinkimas, ir visi jos nariai privalo atsilankyti, nes reikia įvesti geresnę tvarką organizacijoj. Iš pradžių musų sąjunga veikė labai gražiai ir davė keliatą puikių parengimų, kuriais gerėjosi ir miestų gyventojai. Turėjo savo atstovą paskyrus ir prie Bendro Draugijų Komiteto Lietuvos demokratijai ginti. Buvo suruošta keliatas labai naudingų paskaitų žemės ukio reikalais. Visi džiaugėmės sąjungos darbais. Bet pereitą metą į komisijas pateko keliatas blogos valios žmonių ir visą darbą sugadino. Bet jį galima da pataisyti. Musų sąjunga susideda iš pažangių ir darbščių žmonių, reikia tik, kad visi susirinktume į sekantį mitingą. Išrinksime geresnes komisijas ir musų Sąjunga vėl pradės veikti. **M. Tylunas.**

Pereitą nedėldieni policija sugavo 4 So. Bostono banditus su pavogtu automobiliu. Jie vadinasi: Lawrence Risko, Frank Zabatsky, Chester Zakrzewski ir Vilimas Kosiec. Matyt, visi lenkai.

TRIUKŠMAS BAŽNYTINĖJ SALĖJ.

Pereitą nedėldienį kun. Virmauskas buvo sušaukęs po bažnyčia viešą susirinkimą, kad pasiruošus neva bendram mitingui prieš lenkus. Tas jo susirinkimas buvo skelbiamas per klerikalų radio ir "Darbininką." Buvo kviečiamos draugijos ir pavieniai veikėjai. Bet kai žmonės susirinko po bažnyčia, tai kun. Virmauskas paaiškino, kad Katalikų Federacija tam mitingui jau turinti viską paruošusi, turinti jau ir savo kalbėtojus paskyrusi, tegul tik kiti prie to prisideda ir dalyvauja.

Tuojau atsistojo architektas T. Grevis ir užprotestavo. Sako, tai ką jųs čia norit kitus už nosių vedžioti? Kviečiat neva visus, bet viską darot vieni patys, kad galėtumet paskui pasigirti, kad tai jusų vienų darbas. Ne, sako, šitaip negalima. Jeigu rengti bendrą protesto mitingą, tai reikia sukviesti visų organizacijų atstovus, nežiurint nei politinių, nei religinių skirtumų, pakviesti net ir žydus, ir surengti ant Boston Common sodo tokį protesto mitingą, kur galėtų dalyvauti 50,000 žmonių. Šitoks mitingas, tai tikrai butų smugis Lenkijos fašistams.

Grevio sumanymas rado salėj karšto pritarimo. Už jį stojo visi tikrieji katalikai. Bet kun. Virmauskas ir kiti klerikalai tam priešingi. Jie nenori viešo mitingo prieš lenkų fašistus, ir nenori rinkti bendro komiteto. Jie nori, kad mitingą darytų viena Katalikų Federacija, ir kad tas mitingas butų uždaroj vietoj, kad pasaulis jo visai nematytų.

Salėj žmonės tuoj pradeda tarp savęs kalbėtis, kad tai klerikališka politika. Girdi, Lenkiją valdo popiežiaus agentai, todėl musiškiai klerikalai nenori viešai pasirodyt, kad jie protestuoja prieš popiežiaus agentus.

Tikrieji katalikai, kurie klerikališkai politikai nepritaria, pradeda kun. Virmauską kritikuoti, ir gana aštriai. Vienas vyras atsistojęs išvadina jį stačiai "melagium." Sako, vakar tu man kalbėjai vienaip, o čia dabar aiškini kitaip. Taigi, sako, prisipažink, kada tu melavai: vakar, ar šiandien?

Prasideda triukšmas. Kunigas atsistoja ir sako: "susirinkimas uždarytas." Tiesiai diktatoriškai. Nebuvo nei įnešimo susirinkimą uždaryti, nei pirmininkas nieko apie tai nesakė, bet susirinkimas "uždarytas."

Salėj pasidaro tikras lermas. Katalikai šaukia pirmininkui: "Vesk susirinkimą toliau, mes turim rinkti komitetą!" Virmausko veido spalvos pradeda keistis. Jis nervuojasi. Atsistojęs da sykį pareiškia, kad jo federacija jokio komiteto nepripažinsianti ir jis nereikalingas. Ir tuo viskas baigiama.

Šitokia politika katalikai labai pasipiktino ir ilgai salėje užė.

Kiek teko girdėti, didžiuma katalikų dabar yra nusistatę visai neiti į klerikalų mitingą, kurį rengia federacija, bet dalyvauti Bendro Draugijų Komiteto mitinge, kuris įvyks šios pėtnyčios vakarą Lietuvių Salėje.

Mirė Domininkas Veta.

Kovo 11 d. Bostono ligoninėj mirė Domininkas Veta, 52 metų amžiaus pavienis lietuvis, kuris per 20 metų yra gyvenęs Norwoode. Taigi jo lavonas buvo parvežtas Norwoodan ir 13 kovo čia palaidotas. Laidotuvėmis rupinosi giminaitis P. Veta su šeimyna. Po šermenų jie pakvietė palydovus į Lietuvių Svetainę, kur buvo paruošti pietus. Velionis buvo kilęs iš Didžprusių kaimo, Antašavos parapijos, Panevėžio apskričio, kur da tebegyvena 2 jo broliai ir sesuo. Domininkas buvo laisvų pažiurų žmogus, veikdavo socialistų judėjime ir buvo linksmo budo vyras. Gaila, kad giltinė išrovė jį iš musų tarpo. Bet tokia jau musų paskirtis: kas gimė, turi ir mirti. Motina žemelė priglaus mus visus. **Žilvitis.**

Cambridge'us bėdoje.

Stoughtono Lietuvių Piliečių Kliubo jaunuoliai pasiryžo atlygint Cambridge'aus Lietuvių Kliubiečiams už pralaimėjimą Stoughtone "basket-ball" rungtynėse. Šiedu Kliubai vėl susieis Roberts mokykloje Cambridge'uje, subatoj, kovo 26 dieną, nuo 7 vakare.

IŠBANDYK LAIMĘ!!!

Kovo 27, nuo 8 vakare Amerikos Lietuvių Piliečių Kliubas savo salėje, 376 Broadway, South Bostone, rengia puikų parengimą. Dainuos Laisvės choras ir jo atskiros grupės. Bus solų, duetų, monologų ir skambins stygų orkestra. Atsilankę į šį parengimą, kiekvienas su įžangos tikietu turės progos laimėti $75 vertės radio aparatą. Atsilankykit visi! Išbandykit savo laimę.

Kurie turite paėmę tikietų knygutes platinimui, malonėkite grąžinti tikietų galus, kad pakliutų jie į laimėjimų dėžę. **Komisija.**

EDENO VIETOJE.

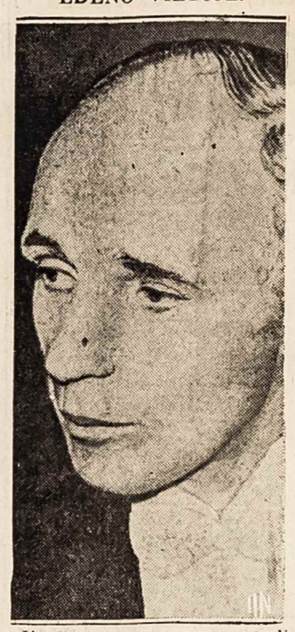

Čia matome dabartinį Anglijos užsienio reikalų ministerį Halifaxą, kuris buvo paskirtas pašalintojo Edeno vieton. Eden buvo fašistų priešas, o šis—pataikunas.

Bus draugijų atstovų pasitarimas.

Šį ketvirtadienį, kaip 8 vakare, South Bostono lietuvių salėj įvyks vietos organizacijų atstovų pasitarimas Lietuvos klausimu. Norima pagvildenti klausimą, ar nevertėtų organizuoti Lietuvos žmonėms kokios nors pagalbos. Geistina, kad nuo kiekvienos organizacijos atvyktų po pora atstovų.

23 kovo bus Bendro Komiteto susirinkimas.

Šios seredos vakarą, kaip 8, visi vietos Bendro Draugijų Komiteto nariai kviečiami susirinkti po numeriu 376 Broadway. Reikalas svarbus.

Radio programa.

Ateinantį nedėldienį, kovo 27 d., Bostono lietuvių radio programa per stotį WORL (920 kil.) kaip 9:30 ryto bus sekanti: (1) Longin Buinio, jaunuolio orkestra iš Bostono; (2) Akvilė Siauriutė, dainininkė iš Dorchesterio; (3) monologą pasakys Jonas Krukonis iš So. Bostono.

Lawrence'o lietuviai rengia protesto mitingą.

Mus prašo pranešti, kad visos Lawrence'o lietuvių draugijos ir kliubai bendromis jėgomis rengia didelį protesto mitingą prieš lenkų militaristų užsimojimą ant Lietuvos nepriklausomybės. Mitingas įvyks kovo 27 d., 2 valandą popiet.

Reikalauja ištirti nacių organizavimąsi.

Massachusetts legislatura buvo paskyrus komisiją, ištirt nacių, fašistų ir kitų "svetimų" organizacijų veiklą. Bet ši komisija tyrinėjo tiktai komunistus. Kai išleido visus pinigus, tai darbą nutraukė ir fašistų veikla liko visai nepaliesta. Taigi dabar legislaturon buvo įneštas bilius, kad tokia komisija butų atnaujinta, ir kad ji ištirtų fašistų ir nacių veiklą. Kiek žinoma, fašizmo agentai čia darbuojasi sulindę į "patriotiškas" amerikiečių organizacijas.

GERA PROGA.

Kurie norėtų mainyt namą iš Cambridge'aus, Medfordo, arba Somervillės, ant So. Bostone namo, yra puiki proga. Kurie norėtų pirkti, labai prieinamos išlygos. Kreipkitės,

350 W. Broadway, So. Bostone.
R. Wise (3)

ŽINYČIOS PATARNAVIMO OFISAS.

2 ATLANTIC ST., SO. BOSTONE.

Ateikite šiose valandose:
Rytais nuo 8:30 iki 9:15.
Penktadienio vakarais nuo 6 iki 8.
Šeštadienio rytais nuo 9:30 iki 12.

Bile atsitikime ar bėdoj ateikite į musų ofisą. Turime tinkamo patyrimo žmonėms padėti ir patarti.

Daug pinigų sutaupysite ir ruperčių neturėsite. Visiems durys yra atdaros.

GEO. C. STUKAS
FOTOGRAFAS
DARO Portretų, Vestuvių, Grupi Paveikslus.
PADIDINA IR INFREMUOJA Paveikslai Aukštos Rušies.
453 Broadway,
SOUTH BOSTON, MASS.

NORWOODE STUDIA
681 WASHINGTON STREET
NORWOOD, MASS.
Galima susitarti telefonu:
Norwood 0242

NORINT PIRKT AR PARDUOT NAMUS ARBA INSIURINT GERIAUSIA PAS
Edw. L. Hopkins
362 W. BROADWAY
SOUTH BOSTONE

GRANTS
KNOWN FOR VALUES
Išpardavimas
Kur Sučėdysit Pinigų!
'TAUPYMAI, APIE KURIUOS GALIM KALBĖT'
Apmegsti Oriental Rugs
Nupiginta nuo $1.29. Dabar 39c. ir 79c.
Valgių Pasiulymai—Cookies 10c. sv.

46c. Taffeta Slips 46c.
reguliariškai parsiduoda po 59c.
saizai nuo 34 iki 44.
"ISIS" Chiffon Pančiakos 66c.
Nupigintos nuo 79c.
MOTERŲ APATINIAI
GERO RAYON 10c. ir 15c.
MERGAIČIŲ DRESIUKĖS 39c.
Ilgai dėvisi— naujos spalvos.
VEIDRODŽIAI NUPIGINTI TIK 94c
Miegamam kambary arba maudynėje.
ŠIMTAI KITOKIŲ DIDELIŲ VERTYBIŲ.
W. T. GRANTS
CENTRAL SQUARE, CAMBRIDGE
BROADWAY, SOUTH BOSTONE.

Saugok savo Sveikatą!
Mažai žmonių permato, kad žiemą taip kaip ir vasarą maistas genda, bet tikrenybėje taip yra. Temperatura turi but tarp 32 ir 50 laipsnių, kitaip maistas genda ir atsiranda bakterijų. Pavalgius tokio maisto, žmonės apserga visokiom ligom. Išsigydyt nuo tokių ligų daug kainuoja pinigų.
Kad apsaugojus maistą nuo sugedimo, nelaukiant užsisakyk geriausios išdirbystės "FRIGIDAIRE," General Motors ŠALDYTUVĄ. Visi žino, kad sutaupysit daug pinigų ir sveikatą. Mes tik vieni lietuviai Bostone parduodam "Frigidaire" šaldytuvus, užeikit pamatyti.
DUODAM IR ANT LENGVŲ IŠMOKĖJIMŲ.
ROLAND KETVIRTIS & CO.
322 BROADWAY, SO. BOSTON, MASS.
Tel. SOUth Boston 4649

SVEIKATOS IR KULTUROS PASKAITA
Įvyks Sekmadieny, Kovo-March 27, nuo 7:00 vakare, **Lietuvių M. Žinyčios svetainėj.**
Paskaitos tema: **Kraujas ir Jo Veikimas Žmogaus Kune.**—dr. D. Pilka.
D-ras Jonas Repšis skaitys paskaitą temoj: **Žmogaus Viduriai ir Jų Sveikata,** Balandžio-April 3, sekmadieny nuo 7 vakaro.
Turėsime muzikos prie kiekvienos paskaitos. Visi bukite laiku, nėra įžangos.
Rengia 188 SLA. kuopa.

SILKIŲ VAKARIENĖ.
Įvyks Šeštadieny, Kovo-March 26, nuo 7:00 vakare, **Lietuvių M. Žinyčios** svetainėj. Visi skaniai valgysite gerą silkių vakarienę, pagamintą Moterų Ratelio pastangomis. Įžanga ypatai 25 centai.
Rengia Moterų Ratelis.

Parsiduoda Concertina
102 key triple reed pearl queen, perlais aptaisyta, už 27 dolerius. Priežastis pardavimo — turiu dvi.
Walter Stumbris
1019 Cambridge st., Cambridge, Mass

LUNCH ROOM Parsiduoda.
247A BROADWAY, So. Bostone. Gera vieta atsakančiam žmogui, ypatingai vyrui su moteria. Pigi randa, lietuvių apielinkėj.

NAUJAS GERŲ ČEVERYKŲ ŠTORAS.
Juozapas G. Pečiulis, gerai žinomas So. Bostono lietuviams, atidarė Naują Čeverykų Štorą, po num. **447 Broadway,** South Bostone. Pas jį galėsite gauti čeverykų visai savo šeimynai. OVER GLOBE čeverykus ir kitų žymių išdirbysčių vyrams ir augantiems vaikinams. **Moterims Arch Čeverykai** vėliausių pavasarinių madų ir didelis pasirinkimas. Taipgi ir vaikučiams čeverykučių. Visi lietuviai užeikit pas J. PEČIULĮ, **447 Broadway, So. Bostone.**

GAUKITE
Permanent Wave
su moderniškomis masinomis.
Gražiausias Sugarbaniavimas
CASPERS BEAUTY SALON
83 L STREET, arti 4-th Street, SOUTH BOSTON, MASS.
Tel. SOU 4645

Martin Walulis
FURRIER
PASIUVAM KAILINIUS, KOTUS, KEIPUS, MAFFIE.
Pigiau negu pirktumėt mieste.
Priimam priežiurai (storage) už 2 nuošimčiu nuo daiktų vertės.
1854 DORCHESTER AVE., Arti Ashmont Stoties
DORCHESTER, MASS.
Tel. TALbot 5208.

A. J. NAMAKSY
Real Estate & Insurance
414 W. BROADWAY, SOUTH BOSTON, MASS.
Office Tel. So. Boston 0948.
RES. 251 CHESTNUT AVE., Jamaica Plain, Mass.
Res. Tel. Jamaica 1028-M.

LITHUANIAN FURNITURE CO.

APDRAUSTI PERKRAUSTYTOJAI.
(Insured Movers)
Perkraustom čia pat ir į to limas vietas.
Saugi priežiura, kaina prieinama.
326 BROADWAY, SO. BOSTON, MASS.
Tel. SOUth Boston 4618

SOUTH BOSTON CAFETERIA
249 BROADWAY, South Bostone.
SMAGI VIETA PASIVAIŠINT
Visokių Stiprių ir Minkštų Gėrimų ir Užkandžių.
Gera miera, puikus patarnavimas. Vakarais, specialiai paruošiami užkandžiai.
Puikų patarnavimą užtikrinam. Vieta gražiai įrengta. Prašome visų užeit pas mus paviešėti.
Frank Zarveckas
Vincas Balukonis

Tel. TRObridge 6330
Dr. John Repshis
(REPŠYS)
LIETUVIS GYDYTOJAS
Valandos: 2-4 ir 6-8
Nedėliomis ir Šventadieniais nuo 10 iki 12 ryto.
278 HARVARD STREET
kamp. Inman st. arti Central sky.
CAMBRIDGE, MASS.

Telefonas 21324
MEDICINOS DAKTARAS
C. J. MIKOLAITIS
Valandos: nuo 2 iki 4 po pietų, nuo 7 iki 8 vakare.
197 SUMMER STREET, LAWRENCE, MASS.

Tel. 28624 Gyv. 31132
Dr. Joseph A. Gaidis
OPTOMETRISTAS

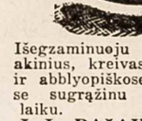

Valandos: 9 iki 12
nuo 2 iki 5,
nuo 7 iki 9.
Seredom 9 iki 12
ir susitarus.
AKIŲ DAKTARAS
Ištaiso defektuotas akis ir tinkamu laiku sugrąžinu šviesą. Išegzaminuoju ir priskiriu akinius.
114 Summer Street,
LAWRENCE, MASS.

Tel. SOUth Boston 2660
DAKTARAS
A. L. KAPOCIUS
LIETUVIS DENTISTAS
VALANDOS: Nuo 9 iki 12 dieną
Nuo 2 iki 9 vak.
Subatom iki 5 p.p.
NEDĖLIOMIS: iki 1 v. po pietų tik susitarus.
SEREDOMIS iki 12 dieną
Ofisas "Keleivio" name.
251 Broadway,
tarp C ir D street
SO. BOSTON, MASS.

DR. G. L. KILLORY
60 SCOLLAY SQUARE, Room 22
BOSTON. Telef. Lafayette 2371
arba Somerset 2044-J
SPECIALISTAS KRAUJO INKSTŲ IR NERVŲ LIGŲ.
Val. nuo 9 ryt. iki 7 vak. kasdien.
Nedėliom, nuo 10 ryto iki 1.

LIETUVYS
OPTOMETRISTAS

Išegzaminuoju akis, priskiriu akinius, kreivas akis atitiesinu ir abblyopiškose (aklose) akyse sugrąžinu šviesą tinkamu laiku.
J. L. PAŠAKARNIS, O. D.
447 Broadway, So. Boston, Mass.

Tel. University 9466
Dr. Susan Glodienes-Curry
LIETUVĖ DENTISTĖ
VALANDOS: 9-6 ir 7-9.
678 Massachusetts Ave.,
(PRIE CENTRAL SKVĖRO)
CAMBRIDGE, MASS.

APTIEKA
Mes užlaikome visokių Vaistų ir Gyduolių. Nuo Patrukimo, Kosulio, Nusilpnėjimo Strėnų, Kraujo Valymo, Reumatizmo, Slaptingų Ligų. Taip-pat visokių Žolių, Lapelių ir Dielių iš Lietuvos, ir Kalvariškio Medicinos Vyno. Musų aptiekoje geriausias patarnavimas ir teisingas patarimas. Vaistus nusiunčiam ir per paštą. Atminkite musų adresą.
H. Cabit (Reg. Aptiek.)
100 DORCHESTER STREET
SOUTH BOSTON, MASS.
Tel. So. Boston 2629, 2173 ir 2799

BAY VIEW MOTOR SERVICE
Telephone
So. Boston
1058
STUDEBAKER AUTOMOBILIŲ IR TROKŲ AGENTURA.
Kainos Stebėtinai Pigios.
Dideli pagerinimai ir Hydraulic Brekais.
Taipgi taisome Automobilius ir Trokus visokių išdirbysčių.
Peter Trečiokas ir Joe Kapočiunas — savininkai.
Taisymo ir demonstravimo vieta:
1 HAMLIN STREET
Kamp. East Eighth St.
SO. BOSTON, MASS.