KELEIVIS
DARBO ŽMONIŲ LAIKRAŠTIS

Prenumerata metams:
Amerikoje $2.00
Pietų Amerikos Valstybėse, Kanadoje ir kitur $3.00
Prenumerata pusei metų:
Amerikoje $1.25
Kanadoje ir kitur už Suvienytų Valstijų $1.50
Apskelbimų kainų klauskit aišku. Kreipiantis su kokiais nors reikalais adresuokite:
KELEIVIS
253 Broadway, So. Boston, Mass.

KELEIVIS

THE TRAVELER — LITHUANIAN WEEKLY

KELEIVIS
LITHUANIAN WEEKLY

Represents over 75,000 Lithuanians in New England, and about 1,000,000 in the United States.

THE BEST ADVERTISING MEDIUM

Advertising Rates on Application.

KELEIVIS
253 Broadway, So. Boston, Mass.

NO. 15 | Keleivio Telefonas SOUth Boston 3071 | SO. BOSTON, APRIL-BALANDŽIO 13 D., 1938 M. | "Entered as Second Class Matter" February 23, 1905, at the Post Office at Boston, Mass., under the Act of March 3, 1879 | Keleivio Telefonas SOUth Boston 3071 | METAI XXXIII

Plieno Magnatus Apkaltino dėl Darbininkų Skerdynių

REPUBLIC STEEL TURI PRIIMT ATGAL 5,000 ŽMONIŲ.

Be to, ši korporacija pasmerkta už streikų laužymą ir riaušių provokavimą.

Republic Steel kompanija sulaužė Wagnerio įstatymą aštuoniuose atsitikimuose ir turi but užtai nubausta. Ji turi priimti atgal 5,000 darbininkų, kuriuos buvo pašalinus dėl pereitų metų streiko, ir privalo atlyginti Cantono ir Massillono miestų darbininkams už sugaištą laiką, kuomet pereitą gegužės mėnesį ji buvo uždariusi tenai savo dirbtuves, norėdama sugriauti CIO uniją.

Be to, kompanija turi uždaryti savas "unijas" penkiose Ohio valstijos dirbtuvėse, ir turi priimti atgal da 27 darbininkus, kurie buvo pašalinti už CIO unijos organizavimą.

Šitokį sprendimą padarė Darbo Santikių Taryba Washingtone. Tai yra spaudus ir gerai pritaikytas smugis tai kompanijai, kuri pereitą pavasarį atkakliausia kovojo prieš plieno darbininkų streiką.

Darbo Santykių Taryba nustatė šitokius tos kompanijos prasižengimus prieš Wagnerio Įstatymą:

1. Ji dominavo jos pačios agentų sudarytas "unijas," kad neįsileidus dirbtuvėn pačių darbininkų organizacijos.

2. Ji pašalino 27 darbininkus už CIO unijos organizavimą.

3. Ji uždarė Cantono ir Massillono miesteliuose savo dirbtuves, kad sugriovus tenai darbininkų organizacijas.

4. Ji samdė šnipus, kad šnipinėtų ir gąsdintų CIO narių veikimą.

5. Ji kurstė riaušes ir stengėsi panaudoti prieš uniją vietos biznierius ir valdžią.

6. Ji pristatė Massillono miestelio valdžiai virkdančių ir sarginančių dujų darbininkams atakuoti.

7. Ji palaikė Massilono miestelio "law and order" sąjungą, kuri tikrumoje buvo juodašimčių organizacija streikuojantiems darbininkams mušti.

8. Ji dalyvavo darbininkų šaudyme, per kurį 3 streikieriai Massillono miestely užmušti ir nežinomas skaičius buvo šuviais ar nuodingomis dujomis sužeistų, nors policijos pusėj nebuvo sužeistas nei vienas policmanas. Be to, 165 darbininkai čia buvo be jokių varantų areštuoti ir be jokio apkaltinimo laikomi kalėjime, kas yra priešinga šios šalies įstatymams ir konstitucijai.

Šis sprendimas paliečia Republic Steel korporacijos dirbtuves tik Ohio valstijoj. Jis nepaliečia jos fabriko Chicagoje, kur jos galvažudžiai su policija per Memorial Day užmušė 10 streikuojančių darbininkų.

Dėl šitos žmonių skerdynės bus atskira byla.

Panaši byla laukia ir Bethlehem plieno korporaciją.

Prieš Inland Steel korporaciją Darbo Santykių Taryba išnešė sprendimą 6 balandžio. Tai kompanijai duotas įsakymas tartis dėl darbininkų algų ir valandų su CIO unijos atstovais, o susitarus, padaryti raštišką sutartį, kad paskui korporacija negalėtų duoto žodžio sulaužyt arba užsigint.

Plutokratų spauda šitokiu patvarkymu baisiai piktinasi. Kokiomis teisėmis, girdi, valdžia kišasi į pramonės reikalus ir duoda kapitalistams nurodymus, kaip ir su kuriomis darbininkų unijomis jie privalo tartis? Girdi, jei kompanija bus priversta šitą reikalavimą išpildyti, tai John Lewis su savo CIO bus pasiekęs per Darbo Santykių Tarybą lygiai to, ko jis norėjo pernai pasiekti per plieno streiką.

Dėl to aukso vilkai ir staugia prieš Roosevelto "new deal!"

Kiniečiai Uždavė Skaudų Smugį Japonams.

Kinijos valdžia šį panedėlį išleido oficialų pranešimą, kad jos kariuomenė uždavusi skaudų smugį japonams ties Tsinanu ir dalį to miesto jau užėmusi. Jeigu šitame pranešime yra nors pusė teisybės, tai jis butų labai reikšmingas, nes trauktis japonams iš Tsinano atgal butų tikra katastrofa, kadangi geležinkelis jų užnugary yra išdraskytas keliose vietose, ir jie negali gauti nei sustiprinimų, nei patys gali pabėgti. O reikia neužmiršti, kad tik sąvaitė tam atgal japonai tikėjosi iš Tsinano pasieksią už 150 mylių į pietus gulintį Taierchwangą ir pastatysią pavojun visą kiniečių apsigynimo liniją Geltonosios paupiu. Vietoj to, dabar jie patys atsidurė kiniečių sląstuose.

KAS TREČIAS ŽMOGUS CLEVELANDE GYVENA IŠ PAŠALPOS.

Vėliausios žinios sako, kad Clevelando mieste kiekvienas trečias žmogus gyvena iš WPA teikiamų pašalpų. Musų korespondentas drg. J. Jarus praneša, kad šiomis dienomis Fisher Body Co. tenai paleidusi iš darbo da 1,200 darbininkų. Dabar tos kompanijos dirbtuvėj dirba tik keliolika žmonių. Pernai šiuom laiku tenai dirbo pilną laiką keli tukstančiai darbininkų.

DIDELIS SNIEGAS MAINE'O VALSTIJOJ.

Pereitą subatą ir nedėldienį Maine'o valstijoj smarkiai snigo. Apie Lewistoną prisnigo apie 6 colius, o Aroostooko kauntėj sniego buvo net 12 colių. Keliai pasidarė neišvažiuojami.

Klaipėda Hitlerio Programoj.

Apsidirbęs su Austrija, jis ruošiasi žengti toliau.

Pradėjus fašistams imti viršų Ispanijoj, jie darosi drąsesni ir kituose frontuose. Hitleris jau pagrobė Austriją ir pereitą nedėldienį padarė plebiscitą šitam žygiui užgirti. Ir, kaip Berlynas sako, 49,251,538 vokiečių balsavo už Austrijos prijungimą, o tik 452,180— prieš.

Dabar Berlyne esą svarstoma, koks bus sekantis Hitlerio žingsnis. Jo programoje esą da 3 "neužbaigti" punktai, butent:

(1) 3,500,000 vokiečių Čekoslovakijoj.

(2) Prijungimas prie Vokietijos "lenkų koridoriaus."

(3) Prijungimas Klaipėdos krašto, kuris dabar yra Lietuvos rankose.

Taigi Klaipėdos Vokietijos naciai (tautininkai) neišsižada. Ir jeigu tik jiems pavyks Ispaniją visiškai sutriuškinti, tai neužilgo ateis eilė ir Klaipėdai.

Japonija Bijosi Karo Su Sovietais.

Associated Press žinių agentura praneša, kad Japonijoj kas diena pradeda didėti karo su Sovietais baimė. Valdžios vadai ir visuomenės veikėjai Japonijoj pradeda įsitikinti, jog karas su Rusija neišvengiamas. Pradėdami karą prieš Kiniją, japonų militaristai tikėjosi lengvai su Kinija apsidirbsią ir galėsią tenai įsitaisyti stiprias pozicijas prieš Rusiją. Bet dabar išrodo, kad Kinijoj japonai gali išeikvoti visas savo spėkas ir Sovietai tada galės lengvai juos sudoroti. Šitą pavojų japonai supratę tik dabar, ir todėl jie esą labai susirupinę. Paskutiniais laikais jiems jau ir Kinijoj pradeda nesisekti. Ir butų labai gerai, kad, perdaug apžioję, tie akyplėšos užspringtų.

Norėjo Uždaryti Visą Ameriką.

Pittsburg, Calif. — Vietinės plieno ir sardinkų kompanijos čia paskelbė savo grąsinimą, kad jos uždarysiančios vienai dienai visas savo dirbtuves, jei Kongresas pripažinsiąs Rooseveltui "diktatoriaus" galią. Jie norėjo, kad jų pavyzdžiu pasektų visos šalies kapitalistai ir pradėtų uždarinėti netik dirbtuves, bet ir krautuves. Tai savotiška reakcininkų propaganda prieš Rooseveltą, kuris stengiasi aplaužyti kapitalo diktatūrai ragus.

CHICAGOJ SUDEGĖ VIEŠBUTIS SU ŽMONĖMIS.

Pereitą sąvaitę Chicagoje ugnis sunaikino Hotel Center triobėsį prie 1426 West Madison gatvės. Kartu su viešbučiu sudegė 7 žmonės, kurie tenai nakvojo. Viešbučio namas buvo jau senas, keturių aukštų muras, be jokios apsaugos nuo ugnies. Nebuvo net centralinio aliarmo.

MILŽINIŠKAS MITINGAS LONDONE

120,000 žmonių pasmerkė Chomberlainą ir nusiuntė padrąsinimų Ispanijos lojalistams.

Londone pereitą nedėldienį buvo milžiniška demonstracija prieš fašizmą ir už pagalbą Ispanijos lojalistams. Dalyvavo daugiau kaip 120,000 žmonių. Vieno lordo duktė pasirodė mitinge su Hitlerio svastika prie savo krutinės, tai be mažko nebuvo nulinčiuota. Policija turėjo gelbėt ją iš įniršusios liaudies rankų. Mitinge kalbėjo darbiečių vadai Attlee, Cripps ir Fletcher. Minia jiems karštai plojo. Bet didžiausios ovacijos buvo sukeltos D-rei Summerskill, kuri papildomuose rinkimuose į parlamentą buvo išrinkta didele balsų dauguma prieš konservatorių kandidatą, kas Chamberlaino partijoj padarė slėgiančio nusiminimo.

Demonstracija nusiuntė Ispanijos respublikos prezidentui Negrinui padrąsinančią telegramą, o prieš Anglijos valdžios vadą Chamberlainą išnešė smerkiančią rezoliuciją, pareikšdama, kad Chamberlainas, pardavęs savo dušią fašistams, "neteko teisės kalbėti Anglijos žmonių vardu."

Persiorganizavo Ispanijos Vyriausybė.

Pereitą sąvaitę Barcelonoj persiorganizavo Ispanijos respublikos vyriausybė. Svarbiausia permaina esanti ta, kad karo ministeris Indalecio Prieto pasitraukė, o jo vieton paskirtas Juan Negrin. Ministerių didžiumą sudaro socialistai; komunistas įneina tik vienas (pirma buvo du). Dabar daugiau įsileista kitų kairiųjų partijų žmonių. Imant politinėmis grupėmis, dabartinis kabineto sąstatas yra toks: 4 socialistai, 1 komunistas, 2 kairieji republikonai, 1 Katalonijos republikonas, 1 baskų nacionalistas, ir po vieną nuo dviejų darbininkų sąjungų. Tuo pačiu laiku Madrido unijos įsakė visiems savo nariams tarp 31 ir 35 metų amžiaus stoti armijon.

DR. TOWNSEND TURI EIT KALĖJIMAN.

Dr. Townsend, kuris pagarsėjo savo $200 mėnesinės pensijos planu, buvo nuteistas 30-čiai dienų kalėjimo užtai kad atsisakė aiškintis Kongreso komisijai. Jisai apeliavo į Vyriausį Teismą, prašydamas tą bausmę panaikinti, bet Vyriausis Teismas jo prašymą atmetė. Taigi užsispyrėlis senis dabar jau turės eiti kalėjiman, jeigu prezidentas Rooseveltas jo nepasigailės.

IŠŠAUKĖ 100 KARTŲ UGNIAGESIUS.

Bostono priemiesty Roxbury buvo suimti 3 vaikėzai, kurie vieno mėnesio laikotarpy be reikalo iššaukė 100 kartų ugniagesius. Ugniagesių viršininkas sako, kad kiekvienas ugniagesių išvažiavimas kaštuoja miestui $100.

Kaip Eina SLA. Viršininkų Rinkimai.

Iki šiol teko gauti žinių iš 52 balsavusių kuopų. Daviniai štai kokie:

Prezidento urėdui:

F. J. Bagočius	1302
V. Laukaitis	602
K. Jurgelionis	62

Viceprezidento urėdui:

J. K. Mažiukna	1293
V. Bukšnaitis	645

Sekretoriaus urėdui:

J. Miliauskas	901
M. J. Vinikas	875
J. Andziulaitis	143

Iždininko urėdui:

K. P. Gugis	1246
A. S. Trečiokas	602
B. Simokaitis	72

Iždo globėjai:

E. Mikužiutė	1212
J. Marcinkevičius	929
S. Mockus	872
V. Kerševičius	468
J. K. Urbonas	126
M. P. Soponis	73

Daktaras kvotėjas:

Dr. J. S. Staneslow	1127
Dr. S. Biežis	600
Dr. S. Staniulionis	73

Čionai yra priskaityti balsai ir tokių grynai fašistiškų kuopų, kaip 14 Clevelando, 318 Worcesterio ir 64 Baltimorės.

Ar Duos Vokietija Amerikai 64 Milionus?

Austrija buvo skolinga Amerikai $64,493,480. Apie 26 milionus dolerių iš tos sumos buvo skolinga pati Austrijos valdžia Jungtinių Valstijų valdžiai, o apie 38 milionus dolerių įvairus Austrijos miestai ir kompanijos skolingos Amerikos piliečiams už visokius bonus. Kadangi Vokietija dabar Austrijos valstybę panaikino, tai Washingtono vyriausybė pareikalavo, kad Vokietija užmokėtų Amerikai Austrijos skolas. Amerikos ambasadorius Berlyne jau įteikė šitą reikalavimą vokiečių valdžiai.

CLEVELANDO LIETUVIŲ TELEGRAMA SMETONAI.

Amerikos Lietuvių Kongreso Clevelando skyrius nusiuntė p. Smetonai šitokią telegramą į Kauną:

"Ponas prezidente: Šiuo svarbiu momentu mes, tukstančiai organizuotų lietuvių Ohio valstijoj, visi stojame už savo tėvynę Lietuvą. Ta pačia proga mes primenam, jog dabar yra patogiausis laikas grąžinti Lietuvai demokratinę sątvarką ir paleisti iš kalėjimų politinius kalinius, kurie yra labai reikalingi Lietuvos nepriklausomybei išlaikyti."

Po telegrama pasirašė skyriaus pirmininkas S. Čerauka ir sekretorius J. Petrauskas.

Plačiau Clevelando mitingas yra aprašytas drg. Jono Jaraus korespondencijoj, kuri telpa šiame "Keleivio" numery.

ŠALIAPINAS MIRĖ.

Paryžiuje šį antradienį mirė Šaliapinas, visam pasauliui žinomas rusų dainininkas.

Liaudies Fronto Valdžia Francuzijoje Rezignavo

130,000 DARBININKŲ PARYŽIUJE PASKELBĖ STREIKĄ.

Darbo Konfederacija su 5,000,000 narių pasisakė prieš fašizmą.

Francuzijoj įvyko kaip tik tas, kas pereitos sąvaitės "Keleivy" buvo numatyta. Parlamentas užgyrė socialisto Blumo reformos sumanymą, bet reakcinis senatas jį atmetė. Nebegalėdama toliau veikti, Liaudies Fronto vyriausybė su Leonu Blumu priešaky rezignavo. Prezidentas Lebrun paskyrė buvusį krašto apsaugos ministerį Daladierą, kad sudarytų naują kabinetą.

Daladier (ištark: Daladjė) priklauso radikalų partijai, kuri buvo prisidėjusi prie Liaudies Fronto, tačiau jo sudarytoji nauja vyriausybė Liaudies Fronto jau neatstovauja. Komunistų jis visai nekvietė, o socialistai atsisakė į tą valdžią eiti. Jie prižadėjo ją remti, bet tik ta sąlyga, kad ši valdžia neis prieš darbininkų reikalus.

Iš pradžių Daladier buvo jau užsimojęs sutriuškinti Paryžiaus darbininkų streiką, ir Amerikos kapitalistų spauda jau laižėsi iš džiaugsmo, kad nors sykį Paryžiuje bus padaryta "tvarka." Bet socialistams pastačius tokią sąlygą, Daladier tuoj nuleido vuodegą ir jau "tvarkos" nemano Paryžiuje daryti.

Tuo tarpu streikas Francuzijos sostinėj sparčiai plinta. Pereitą subatą tenai streikavo 60,000 darbininkų, o šį panedėlį streikierių skaičius siekė jau 130,000. Užsidarė 100 fabrikų, tų tarpe ir keliatas tokių, kurie gamina ginklus armijai.

Streikas yra grynai politinio pobudžio. Tai yra darbininkų protestas prieš Francuzijos buržuaziją, o ypač prieš juodašimtišką senatą, kuris privertė socialisto Blumo vyriausybę rezignuoti. Taigi galima sakyti, kad streikas yra nukreiptas ir prieš Daladiero valdžią. Sustreikavę darbininkai iš fabrikų neina, bet laiko jas okupavę.

Francuzijos Darbo Konfederacijos pirmininkas Jouhaux pareiškė, kad jeigu bus reikalo, tai visoj Francuzijoj bus paskelbtas generalinis streikas. Konfederacija turi 5,000,000 narių ir visi jie stoja už Liaudies Frontą.

Ryšium su šitais įvykiais reikia pažymėti buržuazijos nenuosakumą. Ji piestu šoko prieš Blumo kabinetą, kam jis reikalavo sau laisvų rankų finansų politikoj. Ji rėkė, kad tai reiškia "diktaturą." Bet dabartinis kabinetas irgi ruošiasi reikalauti sau tokios pat galios finansų reikalams tvarkyti, kokios reikalavo Blumas, tačiau dabar buržuazija nelipa ant sienų iš baimės prieš "diktaturą."

Šitaip dalykams stovint, ponas Daladier ilgai nešeimininkaus. Liaudies Frontas parlamente jį parblokš. Bet kas tuomet bus? Išrodo, kad Francuzija eina prie diktaturos. Tik klausimas, kokia ji bus—kairiųjų ar dešiniųjų?

Ispanijos Protestas Francuzijai ir Anglijai.

Pereitą sąvaitę Ispanijos vyriausybė pasiuntė Francuzijos ir Anglijos valdžioms protestą dėl jų "nesikišimo politikos." Ši politika yra baisiai neteisinga Ispanijos respublikai, nes kuomet Francuzija su Anglija neparduoda Ispanijos respublikos valdžiai jokios karo medžiagos, tai fašistinė Italija su Vokietija gabena Ispanijos maištininkams netik ginklus ir amuniciją, bet ir kareivius.

Anglijos maineriai pradėjo agituoti už generalinį streiką, kad privertus savo juodašimtišką valdžią atsisakyti nuo to veidmainiško "nesikišimo" ir leisti Ispanijos vyriausybei pirktis Anglijoj ginklų. Jeigu kitos unijos pritartų generaliniam streikui, tai angliakasių unija tuojaus tokį streiką paskelbtų. Bet, kaip rodos, tarp Anglijos darbininkų irgi nėra vieningumo. Tuo tarpu Italijos ir Vokietijos karo mašinos baigia Ispanijos respubliką griaut.

Skerdžia Savo Tautą Katalikybės Labui.

Šį panedėlį telegrama iš Ispanijos fašistų "sostinės" Burgos sako:

"Kuomet demokratinio pasaulio jaunimas vaikščioja nusiminęs ir nemato tikslo gyvenime, tai generolo Franco jauni vyrai kulkasvaidžiais ir rankinėmis granatomis narsiai skina kelią katalikiškai Ispanijai. Jie kariauja už tikėjimą. Gerbdami senovės tradicijas, jie guldo savo galvas už monarchiją ir bažnyčią. Savo stiprybę jie semia iš 16-tojo šimtmečio Ispanijos. Šitie jauni Franco vyrai savo krauju išrašė ir darbininkams įstatymą. Tai įstatymas prieš marksizmą ir už totalitarinę (fašistinę) valstybę."

Vadinasi, generolas Franco su popiežiaus agentais skerdžia ispanų tautą, kad atsteigus 16-to šimtmečio Ispaniją, kuomet liepsnavo šventosios inkvizicijos laužai ir kunigai degino gyvus žmones.

SPROGIMAS PERPLĖŠĖ LAIVĄ PUSIAU.

Londone gauta žinių, kad Atlanto rytuose graikų garlaivį "Kyllene" ištiko nelaimė. Jo viduje įvykęs sprogimas ir perplėšęs laivą į dvi atskiras dalis. Daugiau žinių tuo tarpu nebuvo.

ALABAMOJ 90,000 ŽMONIŲ BE PASTOGĖS.

Iš Alabamos pranešama, kad del potvinių tenai 90,000 žmonių pasiliko be pastogės.

APŽVALGA

KIEK TAUTININKAI PADARĖ NUOSTOLIŲ SUSIVIENIJIMUI.

SLA. centro sekretoriaus Viniko suflioruojamas, Strimaitis "Vienybėj" šneka apie SLA. nuostolius. Girdi:

"Jųs (dabartiniai SLA. viršininkai) pardavėt $191,000 bondsų už $124,509. Vadinasi padaryta maždaug $66,500 nuostolių.

"Esate nutarę parduot kitus du bondsus maždaug su $15,000 nuostolių, ir da patvirtinot Standard Statistics rekomendaciją parduoti $72,750 bondsų už $49,107, maždaug su $23,000 nuostolių.

"Reiškia, jųs likviduojate bondsus, kurie padarė organizacijai nuostolių daugiau kaip $100,000,000."

Taip, tai yra didelė organizacijai skriauda! Bet Strimaitis su Viniku čia užtyli faktą, kad šitą skriaudą Susivienijimui padarė buvusi p. Gegužio SLA. Pildomoji Taryba. Juk ne kas kitas, tiktai ji sukišo organizacijos pinigus į tuos šunbonius, kuriuos dabar tenka parduoti su tokiu dideliu nuostoliu! O parduoti juos reikia verkiant, nes jeigu neparduosi ir lauksi ilgiau, tai galėsi nei cento už juos negauti!

Jeigu ryšium su tais bonais galima dabartinę SLA. Pildomąją Tarybą kiek nors kaltinti, tai tik tiek, kad ji nepatraukė buvusių prie SLA. vairo tautininkų teisman ir nepareikalavo iš jų atlyginti Susivienijimui padarytus nuostolius. Juk SLA. konstitucijoj aiškiai yra pasakyta, kad Susivienijimo pinigus galima investuoti vien tik į valdžios bonus, tačiau prie p. S. Gegužio to visai nebuvo žiurima ir organizacijos pinigais buvo perkami visokie "cats and dogs."

Negana to, gegužiniai tautininkai tais laikais leido ir tai pačiai "Vienybei" suėsti daugiau kaip $30,000 SLA. pinigų.

O kur "paskolos" tokiems tautininkų frentams, kaip Devenis, Užunaris, Kamarauskas ir kiti?

Kodėl p. Vinikas nepasuflioruoja savo frentui Strimaičiui, kad jis paskelbtų "Vienybėj" šitus faktus?

NEI ŽMONIŠKUMO, NEI GĖDOS.

Apie kruvinąjį Ispanijos galvažudį Franką visi jau žino. Bet šito, turbut, da niekas negirdėjo:

"Visas generolo Franko galvojimas ir elgesys visiškai derinasi su Leono XIII mintimis apie katalikišką valstybę... Šiandien gen. Franko namuose kasdien kalbamas rožančius, laikomos šv. mišios... Todėl nenuostabu, kad ir visoj kariuomenėj viešpatauja religiškas užsidegimas... Veržiasi į priešų eiles pirmas tankas su Jėzaus Širdies paveikslu, antras tankas su angelo sargo ženklu... O kiek daug kitų gražių pavyzdžių pastebima tų karžygių eilėse."

Ar žinot, kas taip rašo? Ogi Lietuvos jėzuitų "Žvaigždė" 1-mam šių metų numery.

Gerai da, kad mažai kas pasauly moka lietuvių kalbą. Jeigu kulturingų tautų žmonės perskaitytų šitokį laukinį Lietuvos jėzuitų laižymąsi kalbant apie Ispanijos žmonių kraują, jie galėtų padaryt išvadą, kad Lietuvoje gyvena da kanibalai.

AIRIAI UŽIMA LIETUVIŲ KUNIGŲ VIETAS.

Brooklyno tautininkų laikrašty skaitome, kad lietuvių parapiją New Yorke jau užėmęs airių kunigas. Todėl tas laikraštis klausia:

"Kažin kodėl musų katalikiškieji laikraščiai, nei Amerika, nei Darbininkas, daugiau nieko nerašo apie New Yorko lietuvių parapijos likimą.

"Kaip žinoma, tą parapiją yra įkurę lietuviai, atvykę į Ameriką daugiau, kaip prieš trisdešimts metų. Tai buvo pirmoji lietuvių bažnyčia, pirmoji parapija šiame didžiuliame mieste.

"Per visą laiką toje New Yorko lietuvių parapijoje buvo lietuvis klebonas kunigas Šeštokas. Ir tik vėliausiu laiku, kun. Šeštokui pasitraukus iš tos parapijos, vyskupas staiga paskyrė airį kunigą, kuriuo New Yorko lietuviai pradžioje buvo labai nepatenkinti.

"Argi New Yorko lietuviai jau apsiprato su tuo airiu? Kodėl nieko nesako musų katalikiškieji laikraščiai? Kodėl nereikalaujama, kad tai senai lietuviškai parapijai butų paskirtas lietuvis kunigas?"

Niekas lietuvybei tiek skriaudos nepridaro, kiek Romos katalikų bažnyčia. Lietuvoje per šimtus metų ji bruko musų žmonėms lenkų kalbą, o Amerikoje ji stengiasi paversti lietuvius airiais. Jeigu "apieros ponui Dievui" reikalaujama da lietuviškai, tai pamaldos visuomet laikomos senai jau miręsia, niekam nesuprantama lotinų kalba. Gera tenai bet kokia kalba, tik ne lietuvių.

PRISIRINKĘS AUKŲ, KUNIGAS PIRKO DVARUS LIETUVOJE.

"Lietuvos Žinios" pranešа skandalingą Švėkšnos praloto Maciejausko aferą su "katalikiška" gimnazija, kuriai jis rinko aukas Amerikoje. Jis važiavęs net tris kartus Amerikon aukų tai gimnazijai rinkti. Ir už tuos savo žygius ėmęs sau po 30,000 litų "atlyginimo."

Tiesa, gimnazija Švėkšnoje buvo pastatyta, bet tuo pačiu laiku pralotas Maciejauskas ir dvarų sau prisipirko, Klaipėdos mieste prisistatė sau namų. Kai jam pritruko šitoms spekuliacijoms kapitalo, tai jis skolinosi iš žmonių pinigus neva gimnazijai, bet naudojo juos savo reikalams. Todėl kreditoriai dabar kabinasi prie tos gimnazijos. Kaip rašo "Lietuvos Žinios"—

"Atvyko į Švėkšną Naumiesčio teismo antstolis aprašyti Švėkšnos gimnazijos rumus už privatines skolas Švėkšnos praloto J. Maciejausko. Tie rumai, kaip ir visas gimnazijos turtas, nėra Maciejausko, nes prie jo jis nėra nei litu prisidėjęs, o pelnęs per gimnaziją daug, bent kelias dešimtis tukstančių litų.

"Dabar jo kreditoriai kabinasi prie musų gimnazijos turto, nes Maciejauskas, skolindamas Klaipėdos krašte sau dvarams pirkti ir Klaipėdos mieste namams statyti pinigus,, kreditoriams sakėsi skolinąs Švėkšnos gimnazijos namams statyti."

O tuo tarpu tą gimnaziją pastatęs Švėkšnos valsčius, ir kun. Maciejauskas nepridėjęs prie jos nei vieno nikelio.

Taip rašo Kauno dienraštys Švėkšnos gimnazijos pirmininkas Juozas Rupšys ir sekretorius P. Paulauskas.

Tai ve, kokią košę kunigai verda iš tų aukų, kurias jie renka visokiems "šventablyviems" tikslams!

Ką Padarė Fašistų Orlaiviai Barcelonoj.

Čia da vienas vaizdas iš nelaimingos Barcelonos. Net iš gatvėkario liko vieni tik groblai. Namai priešakinių sienų jau visai neturi, riogso tik vidurinės pertvaros.

O VISGI "TĖVYNĖS" ADRESAI PAVOGTI.

Strimaitis "Vienybėj" mėgina aiškintis, kad fašistų "Sarbybos Bokštas" nevogęs "Tėvynės" adresų. Bet aiškinasi labai žioplai. Girdi:

"Jei Tėvynės skaitytojų adresai butų dingę, tai SLA. nariai ir šiaip Tėvynės skaitytojai negautų SLA. organo. Aš esu SLA. narys ir reguliariai gaunu tą laikraštį."

Bet laikraščio adresai nėra kumelė, kurią pavogus nebutų kuo važiuot. Laikraščio adresai buna sustatyti iš metalinių raidžių, nuo kurių galima padaryti kad ir milijoną nuotraukų, ir raidės pasiliks kaip buvusios, tik nuotraukos gali but pavogtos. Taigi apie tokias adresų nuotraukas ir eina kalba.

Kad tos nuotraukos buvo slapta padarytos ir pavogtos, tai parodo tas faktas, kad visi SLA. nariai, kurie tik gauna "Tėvynę," gavo ir fašistinės "Sargybos Bokšto" propagandos.

Jei p. Strimaitis gali prisiekti Smetonos vardu, kad jis tų adresų nėra vogęs, tai reiškia, kad juos išvogė kiti "Sargybos Bokšto" kavalieriai, kurie stovi arčiau prie "Tėvynės."

Ne Demokratija, Bet Fašizmas Pražudė Austrijos Valstybę.

Nors mums lietuviams Austrija mažai beapeina, mes jos likimu mažai interesuojamės, nes jau nuo pradžios 1934 metų ją pražudė Dolfuso-Šušnigo katalikiškai-fašistiška klika, bet vistiek reikia tarti žodis, nes musų lietuvių fašistų dalis, susispietus prie Brooklyno fašistų organo "Vienybės" (nors tiek gerai, kad ją mažai kas teskaito!) kaltina dėl Austrijos demokratiją. Štai, fašistas P. Jurgėla įdėjo savo rašinį, buk "Demokratija pražudė Austrijos valstybę," buk Anglijos ir Francuzijos demokratijos negelbėjusios Austrijos nuo Vokietijos (kodėl ne nuo Hitlerio ir jo nacionalizmo?).

Nors į tokias fašistų nesąmones nereikėtų domės kreipti, bet negaliu iškęsti prisiminęs, jog Austriją pražudė ne kas kitas, kaip tiktai krikščionys fašistai tokie kaip Dolfusas ir Šušnigas. Jų nacionalistiškai-katalikiška partija, matydama jog Austrijoje socialdemokratija kasmet stiprėja, darbininkų namai ant kiekvienos gatvės auga ir darbininkiška armija eina didyn, 1934 m. vasario mėnesy, Mussolinio ir popiežiaus pakurstyta užpuolė darbininkus, suardė namus, išžudė geriausius vadus ir kovotojus už Austrijos tautos nepriklausomybę ir laisvę. Jau nuo vasario mėnesio skerdynių demokratai ir socialistai sakė, jog Austrija pražuvus, bet musų lietuviški fašistai, pasitikėdami Mussoliniu ir Hitleriu, ir sykiu savo "tautos vadu" Smetona, to nematė ir progresyviškai musų spaudai netikėjo. Bet dabar ir jie turėtų matyt, kad ką Dolfusas ir Šušnigas pradėjo, tą Hitleris pabaigė.

Ar aišku, ponas Jurgėla!? Jeigu vis da neaišku, tai kam dar savo durnelius fašistus "mokini" ir jiems "aiškini" apie pačiam ir kitiems savo pasekėjams nesuprantamą demokratiją?

J. Dagis.

Lietuvos Lenkijos Konfliktas Anglijos Parlamente.

Laikraščiai dabar praneša, kad Londone apie dabartinę padėtį Lietuvoje buvo pasklidė visokiausių gandų, kurie skelbė apie galimą Lenkijos militarinę akciją prieš Lietuvą. "Daily Herald" rašė, kad Latvijos ir Estijos vyriausybės darančios stiprų spaudimą į Lietuvos vyriausybę, kad priimtų Lenkijos reikalavimus. Varšuvoje buvę kalbama, kad tuo atvėju, jei Lenkija nusistatytų daryti rimtus žygius, esąs galimas paskelbimas atsišaukimo į lietuvių tautą, kuriame butų pranešta, dėl kurių priežasčių lenkų kariuomenė esanti priversta okupuoti Lietuvos teritoriją. Lenkai kviestų lietuvius pasirinkti tokią vyriausybę, kuri sutiktų susitarti su Lenkija. Vos tik tai busią pasiekta, lenkų kariuomenė tuoj išeisianti iš Lietuvos, nes Lenkija neturinti Lietuvos atžvilgiu jokių teritorinių reikalavimų. Pagal kitas žinias, Lenkija neįteikusi jokio ultimatumo, o tik notą, kad butų sutvarkyti diplomatiniai santykiai. "Daily Mail" rašė, kad Lenkijoj įvykusios demonstracijos buvusios labai priešingos Lietuvai. Bet Lietuva nesikarščiavusi. Anglijos spauda, apskritai, iškelia Latvijos ir Estijos tarpininkavimą konfliktą sprendžiant. "Daily Telegraph" rašė, kad Estijos tarpininkavimu Lietuvai įteikta nota esanti parašyta draugišku tonu, ir Lietuvai nebusią sunku ją priimti baze Lenkijos ir Lietuvos santykiams sutvarkyti.

Šis konfliktas susilaukė atbalsio ir Anglijos parlamente. Chamberlainas pareiškęs, kad Anglijos vyriausybė padariusi atatinkamus žygius Varšuvoje ir nurodžiusi Lenkijos vyriausybei, kad Anglija norėtų matyti Lietuvos ir Lenkijos lokalinį konfliktą taikiai ir greit išsprendžiant. Anglija padariusi visus žygius, kurie šiuo momentu tinkami.

PAVERGĖJŲ TALKININKAI.

Ir šiandien kunigai prisimygę tvirtina, kad popiežius trokšta taikos, kad jis smerkia karą ir visokius žiaurumus, kad jis visu savo autoritetu "gina tautų laisvę." O gal ir yra žmonių, kurie tuo tiki. Tad pažvelgkime į faktus, paklausykime, ką jie sako. Štai italų laikraščiai stambiomis raidėmis paskelbė žinias apie iškilmingą kviečių kampanijos šventę, įvykusią Romoje. Šventėje dalyvavo 60 Italijos vyskupų, apie 2,000 prelatų, kanauninkų ir kunigų. Udinės vyskupas visos dvasiškijos vardu pareiškė, kad bažnyčia nuoširdžiai bendradarbiauja su fašizmu, siekiančiu užkariauti imperiją ir vykdančiu autarkiją, didesnei Romos garbei, kuri yra krikščionybės centras ir imperinės Italijos sostinė. Vienas kunigas vėl visos dvasiškijos vardu pareiškė, kad Italijos dvasiškija pasiryžusi dirbti su fašistine valdžia ir drauge ginti jos imperialinę didybę nuo visų priešų.

Argi reikia didesnio atvirumo. Vyskupai, kunigai, prelatai visi urmu pripažįsta Abisinijos pavergimą ir gieda himnus abisinų laisvės duobkasiams, užgiria jų žiaurius žygius. Ar tai įvyko be popiežiaus žinios, be palaiminimo? Aišku, ne. Juk jis gali atvirai pareikšti, kad svetimų žemių grobimus jis smerkia, puolikų žygiams nepritaria. Kodėl jis to nedaro? Todėl labai teisingai yra pasakęs kaizerio generolas Klauzevitz, kad "Dievas visada eina su stipriaisiais batalijonais," atseit su tais, kurie gali savo kumščiu sudaužyti silpnesnias. Taip elgiasi ir Kristaus vietininkas. Ir jis eina su pavergėjų brigadomis.

Japonai žiauriausiai niokoja Kiniją, griauna miestus, naikina brangiausias vertybes, žudo beginklius moteris, vaikus ir senelius. Tuo piktinasi visas kulturingas pasaulis. Boikotuoja japonų prekes ir pan. O ką daro Vatikanas? Štai japonų admirolas Yamamoto, kuris yra katalikas, visų Japonijos katalikų vardu skelbia pasauliui: "Mes su kinais nekariaujame, mes tik surengėm baudžiamąją ekspediciją, kad išnaikinti Kinijoj komunizmą. Musų žėmė nederlinga, mes netu-rime rinkų eksportui, todėl turime eiti į Kiniją. Todėl mes kreipiamės į viso pasaulio katalikus ir prašome, kad jie mus suprastų, įvertintų musų pastangas ir nuoširdžiai mums padėtų." Juk toks atsišaukimas yra lygus nusikaltėlio pasiteisinimui, kuris užkluptas plėšikaujant, teisinasi: "Mano ukis mažas, aš neturiu daug pinigų, todėl užmušiau savo kaimyną, kad papildyti savo kišenę. Prašau mane išteisinti ir pagirti." Tačiau nė vienas teismas jo nepagirtų ir jo niekšingų nusikaltimų nepateisintų. Vatikanas elgiasi priešingai. Jis ne tik nesmerkia japonų žiaurumų, bet iškilmingai priima jų atstovus, siunčia palaiminimą admirolui Yamamotai ir pro pirštus žiuri į krauju paplukdytą Kiniją. Yamamoto rašo, kad katalikų bažnyčia skiria "pateisinamą karą nuo nepateisinamo." O popiežius tyli, vadinasi, aiškiai pripažįsta grobikų agresiją "pateisinamu karu." Iš to turi buti kiekvienam aišku, kad bažnyčia ir jos vadovai yra tikrieji pavergėjų talkininkai ir bendradarbiai.

Dabar fašistai sprogdina Ispanijos respubliką, bombarduoja ir degina miestus, žudo žmonės. Šitą razbajų popiežius irgi laimina. Ir jo kunigai, lyg užsukti gramofonai, triubija iš visų sakyklų, kad Ispanijoj fašistai giną katalikų bažnyčią nuo "raudonųjų." Hitlerio orlaiviai ir laukiniai Afrikos maurai gina katalikybę! Ar gali but didesnis melas?

Jeigu gen. Franco gaujos ištikrųjų gintų katalikybę, tai jos neskerstų Baskijos katalikų Ispanijoj.

Bet jeigu Ispanijoj yra "raudonųjų", tai katalikiškoj Etiopijoj jų visai nėra. O ar popiežius užtarė Etiopijos katalikus, kuomet itališkas fašizmas pradėjo juos žudyti? Ne, jis ir čia laimino ne žudomuosius, bet žudikus.

Visi šitie faktai parodo, kad Romos popiežius su savo kunigais visuomet ir visur talkininkauja pavergėjams.

Gulivero Kelionės į Nežinomas Šalis.

Labai graži ir interesinga apysaka, pilna sujaudinimo. Su paveiks-

. . . LINKSMA ŠVENTĖ KASDIEN SU

1938 *Oldsmobiliu*

IŠBANDYKIT DEMONSTRUODAMI JĮ ŠIANDIEN . . .

Šimtus žema kaina gerų vartotų karų galima gauti pas mus pigiai ir lengvais išmokėjimais.

The MAIN ST. OLDSMOBILE SERVICE COMPANY

600 MAIN STREET, CAMBRIDGE.
Tel. KIRkland 6605

SVEIKINAME SU ŠVENTĖMIS AMERIKOS LIETUVIUS

SOUTH BOSTON SAVINGS BANK

ĮSTEIGTA 1863

368 W. BROADWAY
SOUTH BOSTON.

Kviečiame ir jus----

Kaipo nuolatinio darbo pasekmė, šioji Banka yra ištobulinta duoti pilną patarnavimą ir bile vienam iš jųs, kurie dar nesat mųs depozitoriais, tai kviečiame kad ir jųs musų depozitoriais taptumėt.

HOME NATIONAL BANK *Of* BROCKTON

34 SCHOOL STREET
Narys Federal Deposit Insurance Corporation

KAS SKAITO, RAŠO
TAS DUONOS NEPRAŠO

AMERIKOS LIETUVIŲ GYVENIMAS

KAS NIEKO NEVEIKIA
TO NIEKAS NEPEIKIA

CLEVELANDO ir APIELINKĖS ŽINIOS

Iš masinio mitingo.

Kovo 27 dieną A. L. Kongreso skyrius bendrai su "Lietuvių Žiniomis" surengė masinį mitingą ir išnešė protestą prieš lenkų valdžią dėl daromo spaudimo ant Lietuvos.

Mitingui vadovavo darbštus ir visų gerbiamas D-ras J. T. Vitkus. Atidarydamas mitingą jis pasakė gražią ir įspudingą kalbą. Nušvietė dabartinę Lietuvos padėtį ir kvietė visus lietuvius be pažiurų skirtumo stoti į vieną darbą ir teikti pagelbą, kokia tik gali but reikalinga palaikymui nepriklausomos ir pilnai demokratinės Lietuvos.

Buvo sudainuota Lietuvos himnas ir išreikšta pagarba žuvusiems kareiviams už Lietuvos nepriklausomybę. Abiejose estrados pusėse plevėsavo Amerikos vėliavos.

Tuomet kalbėjo adv. P. Chesnulis. Jis plačiai nušvietė Lietuvos praeitį ir aiškiai prirodė, dėlko Lenkija puolė Lietuvą. Jeigu Lenkija nebutų gavusi Hitlerio pritarimo, tai vargiai pati viena butų drįsusi tokį žingsnį daryti. Bet Lenkija neturėtų pamiršti, kad gal neilgai trukus tas pats Hitleris gali pulti ir ją.

Antras kalbėtojas buvo žydų rabinas Cohn, kuris pasakė gražią kalbą, pasmerkdamas lenkų patriotų žingsnį. Nors kalbėtojas yra Amerikoj gimęs, bet jo tėvai pareina iš Lietuvos, tai dėlto ir jis Lietuvą skaito kaipo savo tėvų žemę. Jis smerkia ne vien lenkus, bet ir kitus Europos diktatorius, kurie naikina demokratiją. Vienu žodžiu, jis pasmerkė fašizmą ir fašistus.

Trečias kalbėjo J. Mažeika, vietinis veikėjas. Drg. Mažeika plačiai nupiešė Lietuvos padėtį ir dabartinius vietos lietuvių nesutikimus. Kadangi drg. Mažeika yra komunistų partijos narys, tai dėlto jis šiek tiek ir apie komunizmą užsiminė. Sako, kad dabartinio Lietuvos pavojaus valandoj komunistai stoja sykiu su visais ir kovoja prieš lenkų kėsinimąsi pulti ant Lietuvos.

Toliau buvo skaitytos rezoliucijos, kurios buvo pasiųstos Lietuvos prez. Smetonai, Eltai ir į Washingtoną Amerikos užsienio reikalų sekretoriui, prašant užtarimo nuo užpuolikų.

Auku surinkta lėšų padengimui $38.00.

Fašistai stengėsi mitingui pakenkti.

Kaip tik spaudoje pasirodė lenkų pasikėlimas prieš Lietuvą, A. L. Kongreso skyrius tuoj sušaukė komiteto pasitarimą, kur prie komiteto dalyvavo ir daugiau vietos veikėjų, kaip tai D-ras J. T. Vitkus, p. Keršis ir kiti. Tuojau ant vietos buvo nutarta pasiųsti Smetonai telegramą ir rengti masinį mitingą. Ir tuo pačiu laiku buvo atsikreipta į lietuviškų fašistų vadovybę, į K. S. Karpių ir kitus. Jiems buvo pasakyta, kad salė jau paimta ir kad mes kviečiame juos sykiu dalyvauti viename mitinge. Bet štai kas atsitiko. Vietoj ateiti ir išnešti protestą vienam bendram mitinge, kur butų buvę galima sutraukti keliatą tukstančių lietuvių, fašistai surengė savotiškos rušies jomarką trimis dienomis pirmiau, norėdami tuo budu pakenkti progresyviam mitingui. Tiesa, prisirinko žmonių ir tenai. Mat, dabar toks svarbus momentas, kad žmonės eina visur, nežiurint kas ir kokiais tikslais juos kviečia. Bet tai buvo labai nedoras sabotažas iš fašistų pusės.

Keliom dienom prieš tą jomarką p. Karpius savo "Dirvukėj" pranešė: bukit atsargus ir niekam aukų neduokit Lietuvos reikalams, nes bus daug visokių apgavikų, kurie norės aukas rinkti savo politiškiems reikalams.

Tačiaus Karpius rinko aukas nieko nepasiklausęs ir be jokių įgaliojimų. O kas žino, kad jis nevarys savotiškos politikos tais pinigais? Ir dar nieko nepasiklausęs atidavė Vilniui vaduoti surinktus pinigus į ginklų fondą.

Kada A. L. Kongreso skyrius išleido lapelius, kad įvyks didelis masinis mitingas Lietuvai ginti, tai policija tuoj nuėjo į Lietuvių salę žiurėti, kas ten tokį "baisų" mitingą rengia. Mat, policija buvo painformuota, kad tą mitingą rengia komunistai žmonėms kurstyt. Kas gi tokį nedorą skundą galėjo policijai paduoti, jeigu ne fašistai? Bet Kongreso komitetas nenusigando ir mitingą surengė. Žmonių prisirinko tiek, kad daugiau negalėjo į Lietuvių salę tilpti. O Karpius nei vėliavos neiškėlė tokiame parengime.

Tai matote, kiek fašistams rupi lietuvių vienybė! Jie trokšta tik medalių ir tuščios garbės, bet kuomet reikia ginti savo šalį, tai jie kojų tam pakiša. Kitaip darom mes, pažangieji lietuviai. Neatsižvelgdami į dabartinę Lietuvos valdžią, nežiurėdami kad didžiuma Lietuvos gyventojų jos neapkenčia, mes vistiek stojame gelbėti Lietuvą nuo užpuolikų. Valdžią galima bus vėliau pakeisti, bet pražudžius tautos nepriklausomybę, jau butų sunku ją atgauti.

Jonas Jarus.

NEKROLOGAS.

MIRĖ PRANAS LUKŠIS.

New Kenesington, Pa. Kovo 24 dieną pasiekė mus liudna žinia, kad negailestinga mirtis pakirto da vieną "Keleivio" draugą, kuris virš 20 metų buvo jo nenuilstantis rėmėjas. Mirė sulaukęs vos 44 metų. Velionis Pranas gimė Lietuvoje, Jankonių kaime, Krosnos valsčiuje. Amerikon atvažiavo 1910 metais ir dirbo anglių kasyklose. Kaipo jaunam ir nepribrendusiam prie sunkių darbų, gyvenimo pradžia Amerikoje buvo gana sunki. 1918 m. buvo paimtas Amerikos kariuomenėn ir išsiųstas į karės lauką Francuzijon. 1919 m. grįžo vėl atgal ir apsigyveno mažai apgyventoj lietuviais kolonijoj New Kensingtoną, Pa. ir dirbo Aluminum Co. Jis pasirinko savo geriausiu draugu "Keleivį" ir nesiskyrė su juo lig mirčiai. Buvo laisvų pažiurų, mylėjo apšvietą, prigulėjo prie Lietuvių Darbininkų Susivienijimo ir uoliai dirbo 10 kuopoje. Maloniu elgesiu ir draugiškumu jis įsigijo daugybę draugų netik pas lietuvius, bet ir svetimtaučius. Mirus Pranui jo grabą aplankė tukstančiai žmonių, net iš tolimesnių kolonijų atvyko draugų pasakyt paskutinį sudiev. Į kapus palydėjo daugybė mašinų ir kapuose laukė burelis velionio draugų.

Kapinėse, kaipo buvusiam veteranui, kareiviai atidavė pagarbą šuviais ir trimito liudnais garsais. Ilsėkis Pranai ramiai Amerikos žemelėj, o mes tavo draugai ilgai tavęs nepamiršime.

Elizabeth Daniels.

LEE PARK, PA.
Pažangieji laimėjo SLA. rinkimus.

Lee Park miestelis guli netoli nuo Wilkes-Barrių. Šiomis dienomis čia buvo SLA. 68 kuopos susirinkimas ir SLA. centro viršininkų rinkimai. Į visus urėdus laimėjo **pažangieji** kandidatai. Pavyzdžiui:

Prezidento urėdui:
F. J. Bagočius 26
W. F. Laukaitis 13
K. Jurgelionis 0
Viceprezidento urėdui:
J. K. Mažukna 28
V. Bukšnaitis 11
Sekretoriaus urėdui:
J. Miliauskas 21
M. J. Vinikas 10
J. Andziulaitis 6
Iždininko urėdui:
K. P. Gugis 28
A. S. Trečiokas 10
B. Simokaitis 1
Iždo globėjų urėdui:
E. Mikužiutė 27
J. Marcinkevičius 20
S. Mockus 11
V. A. Kerševičius 10
J. K. Urbonas 5
M. P. Saponis 3
Daktarui kvotėjui:
Dr. Stanislovaitis 29
Dr. Biežis 7
Dr. Staniulionis 3

Tam pačiam susirinkime SLA. 68 kuopa išrinko ir 3 delegatus į seimą. Štai jie: St. Žukauskas, K. Mascinskas ir F. Amšėjus—visi trys pažangųs vyrai.

Narys.

NORTHAMPTON, MASS.

"Keleivio" 12-tame numery patėmijau neteisingą žinutę, reikalu šv. Juozapo Dr-stės. Man rodos, kad Al. Rožė neteisybės pripasakojo link baliaus draugystės. Teisybė, šv. Juozapo dr-stė buvo surengusi šokius, bent svaiginančių gėrimų neturėjo. Kadangi svečių buvo užtektinai ir nekurie norėjo gurkšnoti, taip kaip Rožė ar Antanas, tai bėgo pas paliokus, nes jų kliubas viešai pardavė visiems. Bet ką turi su tuo draugystė? Antras dalykas, niekas po prievarta į šokius nebuvo varomas ir jokios bausmės niekam neuždėta. Šv. Juozapo dr-stė jau gyvuoja 35 metai ir turi daugiau šimto narių ir gražaus kapitalo. Turi savo kliubą ir visi gražiai sugyvena ir niekam skriaudos nepadarė. Man rodos, Rožė geriau turėtų susipažinti su draugystės veikimu, tai nereikėtų menkniekių į laikraščius rašinėt. Northamptono lietuvių jaunuomenė girtina, ji nesibijo lietuvių vardo ir nesigėdina jeigu juos kas nors lietuviais vadina. Sulaukę 18 metų, prisirašo prie draugystės ir labai gerai darbuojasi, nekurie užima net aukštesnes vietas. Draugija surengia kelis parengimus vasaros metu ir visi buna patenkinti.

Lazdzijų Dziukas.

RUMFORD, MAINE.

Rumfordas savaimi nedidelis miestelis, gyventojų skaitoma apie 8,000; lietuvių priskaitoma apie 600, ir apie 200 yra Amerikos piliečiai ir turi savą Piliečių Kliubą. Minėtas Kliubas pradėjo veikti prieš penkiolika metų, bet miesto politikoj viešai nedalyvaudavo. Pastaruoju laiku pradėjo veikti stipriau ir miesto rinkimuose išstatė net savo kandidatus. Jonas Koris ant School Board, Stanislovas Yankauskas ir Juozapas Yokubaitis ant selectmanų, Antanas Koris ant assesoriaus. Nors rinkimuose lietuviai nelaimėjo, bet vienas, kitas lietuvis kitais rinkimais gali but išrinktas. Kurie nori tapt Amerikos piliečiais, Kliubas pagelbi.

Ad. M.

Lietuvių Rezoliucijos Lietuvos Klausimu

RUMFORD, ME.

Rumfordo lietuvių mitingas įvyko 27 kovo, šv. Roko svetainėj. Žmonių susirinko daug. Kalbėjo Jonas Kaulavičius, Jonas Viskontas, Adolfas Monkavičius, Antanas Žiužas, Zigmas Sabaliauskas, Stasys Puidokas ir Margareta W. Manson. Kalbėtojai reprezentavo 7 organizacijas.

Buvo priimta ir pasiųsta lenkų valdžiai šitokia protesto rezoliucija:

Polish Embassy,
Washington, D. C.

We, 700 American citizens of Lithuanian descent, gathered at a mass meeting at the Rocco Hall, March 27, 1938, hereby express our greatest indignation against the Polish aggression upon Lithuania, which not only destroys Lithuania's independence but will, eventually, plunge all Europe into bloody war.

We emphatically demand that you immediately communicate our message to your government, asking it to halt any further aggression upon our fatherland.

Signed:
Pres., **John Kaulavičia,**
Sec., **Margaret W. Manson,**
Treas., **Stanley Puiduokas.**

Šios šalies prezidentui Rooseveltui pasiųsta šitokia rezoliucija:

Hon. Franklin D. Roosevelt,
President if the U. S.,
Washington, D. C.

The recent Polish aggression upon Lithuania, as well as Hitler's invasion of Austria, is bound to lead to a grave situation in Eastern Europe.

Your timely action in line with the true peace policy, urged in your speech of October 5, 1937, for concerted action by the peace loving nations against fascist aggressors, will help preserve peace and spare many human lives.

We, the American citizens of Lithuanian descent, gathered at the mass meeting on March 27, 1938, at the St. Rocco Hall to discuss the events taking place in Europe, and the Polish aggression upon our fatherland, call upon you to act immediately to prevent further attacks of the fascists upon Democratic Nations.

Signed:
Pres., **John Kaulavičia,**
Sec., **Margaret W. Manson,**
Treas., **Stanley Puiduokas.**

Rezoliucija Lietuvos Vyriausybei pasiusta šitokio turinio:

Lithuanian Embassy,
Washington, D. C.

Mes, Rumfordo lietuviai, susirinkę šių metų 27 kovo į masinį mitingą, nutarėm:

Kadangi Lietuvos nepriklausomybė dideliame pavojuje;

Kadangi Lenkijos militaristai ryžtasi pavergti Lietuvą, o Vokietijos imperialistai tyko ant Klaipėdos;

Dėlto mes griežtai smerkiame Lenkijos žygius kaip ir Vokietijos užmačias į musų kraštą;

Mes taipgi pasižadame visais mums galimais budais ginti Lietuvos nepriklausomybę nuo priešų;

Mes priešinamės tiems elementams Lietuvos vyriausybėj, kurie traukia Lietuvą prie pasidavimo Lenkiai, ir raginame Lietuvą:

Pirma, dėtis į kolektyvę akciją su demokratinėm šalim prieš karo kurėjus, kurie yra ir Lietuvos priešai, užsimoję ant jos nepriklausomybės;

Antra, prašalinti iš Lietuvos vyriausybės Lenkijos šalininkus;

Trečia, duoti demokratines teises ir laisves Lietuvos žmonėms, nes tas reikalinga vieningam krašto gynimui ir nepriklausomybės išlaikymui.

Mes taipgi raginame visus Amerikos lietuvius veikti bendrai šiame kritingame Lietuvai momente ir ginti ją nuo priešų.

Lietuvos gynimas yra sykiu ir taikos palaikymas. Tad visi, kas priešingas karui privalo stoti Lietuvos gynimui.

Pasirašė:
Pirm., **John Kaulavičia,**
Sek., **Margaret W. Manson,**
Ižd., **Stanley Puiduokas.**

Draugysčių vardai irgi buvo parašyta po kožna rezoliucija, butent:

1. Šv. Roko Draugystė,
2. Liet. Ukėsų Kliubas,
3. SLA. 299 kuopa,
4. LDS. 28 kuopa,
5. Lietuvos Dukterų D-tė,
6. ALDLD. 34 kuopa,
7. Lietuvių Amerikos Piliečių Draugystė.

Sekretorė **M. W. Manson.**

KAS VEIKIAMA CHICAGOJE.

Chicagoj prastos lietuvių radio programos.

Chicagoj yra labai daug lietuviškų radio pusvalandžių — daug daugiau, negu kituose miestuose. Bet visi menkos vertės. Dainom ir muzikai daugiausiai vartoja rekordus, ir duoda vien tik šokių muziką. Gi šokių muzika tinka tik šokiams, kitaip ji buna labai nuobodus dalykas. Kulturingam klausytojui nėra ko klausytis tokių programų.

Kadangi svarbiausis tų programų tikslas yra visokių biznių skelbimas, tai iš jų pasidaro čigoniškas menas.

Kartą klausiu vieno žydelio programos, kurią veda S. Bartkienė. Klausydamas išgirdau keistai skambančius, žinomos dainos žodžius: "Kur tas šaltinėlas, kur aš jaunas gėriau? Kur ta mano bernužėlis, katrą aš mylėsiu? Jau ta šaltinėlas, žoleli užaugo, Jau ta mano bernužėlis, iš kito išėjo."

Niekas nereikalauja iš tokių dainininkių balso technikos, bet turėtų bent žodžius teisingai ir gražiai ištarti.

Pati "anuonserka" vis sako: "už tik vieną dolerį," vietoje: "tik už vieną dolerį."

Kitoj vietoj ji sako: "Geležinkelis žmogų užmušo..."

Anksti iš ryto, ar vėlai vakare, visi lietuviški "anounseriai" prašo klausytojus pasišokti. Jie mano, kad žmonės vien tik šokiams gyvena.

Praeitą pirmadienį sukinėdamas savo radio pataikiau ant didžiausio triukšmo. Atrodė lyg butų indijonų vestuvės, kuomet jie šokdami aplink degantį laužą pildo savo laukines ceremonijas. Pasiklausęs supratau, kad tai yra "lietuviškas programas." Na, sakau, "artistai" suėmušė radio stoty. Bet tuojau pradėjo kalbėti "anounserka" ir pareiškė, kad viskas yra tvarkoj. Paaiškinus apie geriausią lietuvių "draugą," tulą Goldbergą, kiek jis lietuviams gero padaręs, vėl pakvietė visus "artistus." Tie vėl pradėjo juoktis, čiaudėti, šukauti ir visokiais balsais "dainuoti." Ir per visą valandą taip rėkavo, miškiniais balsais dainavo.

Ant galo "anounserka" paskelbė "lietuviškas vakaruškas." Kiek aš atsimenu, tai tokių vakaruškų da negirdėjau. Tai yra labai paika programa ir ji nieko bendra su menu neturi.

Kartą ir Juozo Budriko radio programoj girdėjau labai nevykusį dalyką. Vaikinas dainuoja: "Jojau dieną jojau naktį," o rekordas griežė Suktinio meliodiją. Rekordas užima akompanisto vietą, bet ne tą griežia, ką dainininkas dainuoja.

Šaltimieras gi pradeda sekti Vanagaičio jovališką "meną." Jo programos susideda iš vienos armonikos ir jo paties uksėjimo. Ir jis aiškina, kad jo programos "įdomiausios." Gerai, Povilai, kad pats sau taip gali tikėti; bet klausytojai visai ką kita mano. Jie mano, kad armonika ir uksėjimas yra labai prastas duetas.

Peoples ir Progress radio pusvalandžiai buna kiek įvairesni. Jie vartoja rekordus, bet dažnai dainuoja ir visokie dainininkai, nors daugumas dainininkų buna pradiniai, jų balsai da nenustatyti, žali. Tarp tų pradinių dainininkų dainuoja ir keli seni, kurie taipgi nepasiekė tobulo dainavimo technikos. Negali buti geri dainininkai be gero balso nustatymo. Dainininkas negali įsigyti dainavimo technikos, jeigu jis netinkamai vartoja balsą. Todėl ir tie seni dainininkai nėra geri dainininkai. Jie moka tik dainas dainuoti, bet nemoka balso valdyti. Jie dar tebevaro vienodu balsu: kaip pradėjo, taip ir užbaigia. Žinoma, taip dainuojant gera interpretacija neįmanoma.

Patyręs Dainininkas.

BENLD, ILL.
Užmirštas kampelis.

Labai mažai buna iš šio miesto žinių laikraščiuose, taigi noriu nors kelis žodžius pabrėžti ir pranešti, kad mes čia da nesam visai išmirę. Buna da ir vestuvių ir krikštynų. Nelabai senai čia buvo Aukščiausios Prieglaudos ir Naujo Susivienijimo surengtas šaunus balius. Žmonių buvo daug ir visi gražiai linksminosi. Liko ir pelno. Tik kažin kodėl musų wilsoniečiai kaimynai neatsilankė. Gal jau užmiršo šokti?

Kiek vėliau pas mus įvyko gražios vestuvės. Juozas Gentautas iš Gillespie susituokė su našle K. Zapukiene (Norbutaite). Vestuvės buvo labai linksmos. Buvo į valias ir bavarsko ir očyščenkos.

Vestuvių galėtų buti ir daugiau pas mus, nes yra da ne viena našlė ir yra apie 25 "bečleriai." Bet kai paklausi, kodėl jie nekuria šeimynų, jie atsako: "O kam man už dyką bobą šerti? Keną binzų moku ir pats atsidaryt; iš bėdos galiu ir porkčiapo išsikept, tai kam man ženytis?"

Turėtų čionai atvažiuoti Maikio tėvas ir pamokinti našles, kaip tuos kavalierius atvesti į susipratimą.

V. Leonavičienė.

WORCESTER, MASS.
CHESNEY'S CANTEEN
GERIAUSI IŠSIGĖRIMAI IR VALGIAI.
Visokia Degtinė, Likeriai, Vynai ir visokių išdirbysčių ALUS.
VALGIAI ŠVIEŽI ir GEROS RŪŠIES.
PATARNAVIMAS GERAS!
Taipgi gaunamas ir "KELEIVIS" pavieniais numeriais.
90 MILLBURY STREET
WORCESTER, MASS.

FINANSUOJAME NAMUS
Pirkit— Budavokit — Perdirbkit — Pataisykit.
SECURITY FEDERAL DIRECT REDUCTION LOAN
Tai yra Saugiausias Planas Namams Finansuoti.
Ištobulintas per ilgus metus patyrimo.
Aplikantams duomama greitas patarnavimas.
SECURITY FEDERAL SAVINGS AND LOAN ASSOCIATION of BROCKTON
CHARTERED 1877 FEDERALIZED 1933
40 LEGION PARKWAY, BROCKTON, MASS.

DR. MARGERIS
Gydytojas ir Chirurgas
Valandos: nuo 10 ryto iki 2 p. p. ir nuo 6 iki 8:30 vakaro.
Šventadieniais: 10 iki 12 dieną.
3325 So. Halsted Street
CHICAGO, ILL.
Tel. Boulevard 8483

Pasikalbėjimas Maikio su Tėvu

—Alou, Maike! Linksmų Velykų!

—O kokia tau iš to linksmybė, tėve?

—Išganytojas svieto kelsis iš numirusių! Ar tai ne linksma naujiena, vaike?

—O kada tai bus?

—Tai bus ateinantį nedėldienį, Maike. O jeigu moksliškai, tai 17-ta Aprilius.

—Tai reiškia, šįmet jis pavėlavo atsikelti?

—O kaip tu tą išfigeriavai, Maike?

—Juk pernai Velykos buvo 28 kovo, tėve, ar ne taip?

—Nu, tai kas?

—Reiškia, pernai Kristus prisikėlė trim sąvaitėm anksčiau...

—Et, Maike, tu perdaug viską kritikuoji. Ot, verčiau eik ir prikask man sliekų, ba rytoj iš ryto aš noriu eit žuvaut.

—O kodėl tu pats, tėve, nenori sliekų kasti?

—Aš jau persenas, Maike; man sunku pasilenkt.

—Geriau prisiužink, tėve, kad tingi.

—Jes, Maike, gal ir tavo teisybė. Ale aš tau pasakysiu, kad ir tinginiai ant svieto reikalingi.

—Aš su tuo nesutinku, tėve.

—O aš tau galiu su prikldais pridavadyt, vaike, kad jeigu tinginių ant svieto nebutų, tai šiandien ir sinkų kičiniuose nebutų. Jessa!

—Ne tinginiai sinkas įvedė, tėve.

—O kas, jeigu ne tinginiai? Juk ir tavo knygose tur but yra parašyta, kad Dievas sutvėrė žmogų be kelnių ir nedavė jokių tulšių. Pakol rojuje gyveno, tai burdas buvo gatavas ir pačiam dirbti nieko nereikėjo. Ale kai žmogus papildė pirmutinį grieką ir buvo iš rojaus išmestas autsaid, tai tada reikėjo viską pačiam darytis. Ar netaip, Maike, tavo Biblija rašo?

—Aš Biblijos neskaitau, tėve.

—Enivei, Maike, tu žinai, kad iš rojaus išvytas Adomas amerikanckos sinkos neturėjo. Jam reikėjo vandenį nešiotis iš rivės su kepure. Bet vienas Adomo sunus buvo didelis tinginys, Maike, ką tingėjo vandenį nešioti. Taigi jis išsikasė šulinį prie savo auzos. Bet jis buvo toks leizė, kad ir iš šulinio tingėjo viedrą ištraukti. Taigi jis išrado pumpą. O kitas tinginys išrado paipą ir įvedė vandenį tiesiai į kičiną. Ir tokiu spasabu atsirado sinka. Taigi dabar tu matai, Maike, kad tinginiai padaro daug gero.

—Šitaip galvojant, tėve, galima butų pasakyti, kad ir automobiliai atsirado ačiu tinginiams, kurie tingėjo pėkščiom vaikščiot.

—Šiur, Maike, o kaip tu mislini! Žinoma, kad tinginiam reikėtų už tai medalį duoti. Aš galiu tau da pasakyti, ką man pasakodavo mano tėvukas, Dieve duok jo dušiai amžiną atilsį.

—O ką jis pasakodavo?

—Jis pasakodavo, vaike, kad jo laikais da nebuvo gončų, tai jis išėjęs medžioti pats turėdavo zuikį vytis. Jo susiedas irgi buvo didelis strielčius, ale ir didelis tinginys, tai jis išmokino savo šunį, kad vytusi paskui zuikį. Ir iš to atsirado visi gončai. Taigi tu, Maike, nekritikuok manęs, kad aš tingiu sliekus kasti. Tu matai, kad tinginiai yra padarę daug gerų išradimų.

—Gerai, tėve, o ką gero tu esi išradęs visą amžių tinginiaudamas?

—Dabar, Maike, negali nieko gero išrasti, ba viskas jau išrasta. Tik neišrastas da keturkampis ratas, ale tą tai jau aš tau palieku išrasti.

—Ne, tėve, da ne viskas išrasta. Netobula da ir tas, kas išrasta. Da viskas reikia gerinti ir daug kas nauja išrasti. Pavyzdžiui, reikia išrasti buda pakinkyti į darbą juros bangas suvaldyti audras, pašalinti žemės drebėjimus, sunaudoti saulės šilima namams šildyti ir tt. Aš tikiu, kad visa tai bus išrasta, bet tą išras tiktai darbštus žmonės, o ne tinginiai. Ir mašinas žmonės išrado ne dėl to, kad jie tingėtų dirbti, bet dėl to, kad jie nori daugiau darbo atlikti. Tinginiai, tėve, nieko nepadaro, tik tabaką be reikalo gadina.

—Gud bai, Maike.

40 ŽMONIŲ ŽUVO PER AUDRAS.

Per audras vakarinėse ir pietinėse valstijose pereitos sąvaitės pabaigoj žuvo 40 žmonių.

Lietuvos Demokratinės Opozicijos Pareiškimas

TAUTAI IR VYRIAUSYBEI.

Suprasdami gyvenamojo momento visą Lietuvos ateičiai svarbą ir todėl su visa tauta skausmingai išgyvendami jai šiomis dienomis padarytą didį pažeminimą, mes, kaipo savo krašto piliečiai, laikome savo kilniąja pareiga pasakyti tautai ir vyriausybei, kad situacija, kurioj šiandieną randasi musų kraštas, yra išimtinai pavojinga. Musų įsitikinimu, normalių su Lenkija santykių užmezgimas buvo ir yra Lietuvos interesas; bet mes suprantame, kad budas, kuriuo jie liko atnaujinti, nėra vertas musų garbingos savo didinga praeitimi tautos, Vytauto Didžiojo vadovautos tautos.

Per vienuoliką metų dabartinė vyriausybė turėjo daug patogių ir Lietuvai palankių progų atnaujinti normalius su Lenkija santykius Lietuvai garbingu budu. Dabartinė vyriausybė savo užsienių politikoje neparodė nei reikiamo sumanumo, nei tarptautinės situacijos gilaus supratimo ir davė Lenkijai progos tą situaciją panaudoti Lietuvos garbę paženinančiu budu. Skaudus ultimatumo forma kirstas Lietuvos vyriausybei smugis per ją pasiekė ir pačią tautą.

Tas, kas šiomis dienomis atsitiko, yra ne tiktai skausminga musų tautai, bet ir labai pavojinga, nes jau artimiausioj ateity slepia savy daug skaudžių netikėtumų. Savo politika priveduisi prie esamos padėties, kad kaimynas ryžosi tvarkyti santykius su mumis ne kaip lygus su lygiu, bet ultimatyvės notos keliu, dabartinė vyriausybė atidarė lengvą kelią ir tolimesniems panašiems veiksmams iš Lenkijos pusės. Prievartos pažeminta vyriausybė negali atstovauti Lietuvą ir ginti jos reikalus. Konsoliduoti tautą jos ateičiai pavojaus valandoje, surišti ją ir paskatinti vieningam žygiui, sukelti jos pajėgumą ir padaryti atsparią jos laukiantiems sunkiems bandymams, gali tik naują, koalicijos pagrindais sudaryta ir visus musų valstybiškai nusistačiusius sluoksnius atstovaujanti vyriausybė. Nes dabartinė vyriausybė per vienuolika metų skelbusi tautos vienybę, ne tik jos neįgyvendino, bet, atstumusi tautą nuo valstybės reikalu rupinimo, ją suskaldė, suniveliavo, pasistengė padaryti iš jos palaidų vienetų masę, kad tik lengviau valdytų.

Savo policiniu režimu ji sudemoralizavo tautą, maitindama ją cenzuros perkoštomis žiniomis, slopindama kiekvieną kritišką mintį ir gyvą iniciatyvą, sistematingai atpratindama visuomenę domėtis ir suprasti valstybės reikalus ir reikalaudama aklo savo darbams pasitikėjimo. Tokia politika vedė musų tautą prie politinio neveikliumo ir jos atsparumo mažinimo, slopino jos pasiryžimą ir tai mes su visu skausmu turime šioje valandoje konstatuoti.

Norint stiprinti tautos pajėgumą, sukurti tikrą tautos vienybę, kaip to griežtai reikalauja dabartinis momentas, reikia:

1. Kad dabartinė vyriausybė nedelsdama atsistatydintų;

2. Kad butų sudaryta nauja, tautos pasitikėjimą turinti, visų valstybiškai nusistačiusių grupių koalicijos pagrindais vyriausybė;

3. Kad naujoji vyriausybė, rupindama einamuosius reikalus, kartu neatidėliojant ruoštų kraštą tokiai demokratinio valdymosi tvarkai, kuri, atitikdama tautos dvasią ir per dvidešimts metų jos įgytus patyrimus, garantuotų musų kraštui ramybę, pastovumą, gyvą, laisvą musų tautos vystymosi jos politiniame, kulturiniame ir ekonominiame gyvenime.

Tautiečiai! Šiuos žodžius jums pareikšdami, tikimės, kad gyvenamojo momento svarbą suprasdami mes visi sugebėsime sudaryti vieną glaudžią šeimą, kurioje nebus vietos jokiems provokaciniams ekscesams, kurie šiuo momentu galėtų buti išnaudoti musų tautos ir valstybės nenaudai.

Pasirašo:

Buvęs Lietuvos Resp. Prezidentas Dr. K. Grinius.

Buvęs Lietuvos Resp. Prezidentas A. Stulginskis.

Buvęs Ministeris Pirmininkas Ant. Tumėnas.

Buvęs Ministeris Pirmininkas M. Šleževičius.

Buvęs ministeris Bistras.

Buv. ministeris Karvelis.

Buv. minist. Krupavičius.

Buvęs 1918-1919 m. teisingumo ir vidaus reikalų ministeris P. Leonas.

Pasirašęs nepriklausomybės aktą ir III-jo Seimo vicepirmininkas S. Kairys.

Vyt. Didžiojo Universiteto pro-rektorius profesorius A. Purėnas.

Asmuo, kuris prisiuntė "Keleiviui" šitą proklamaciją, prideda nuo savęs da šitokį pareiškimą:

Gerbiamieji! Prisiunčiu Tamstų laikraščiui demokratinės opozicijos vadų pasirašytą, slaptai atspaudintą atsišaukimą saryšy su lenkų ultimatumo sukeltais gėdos, atsakomybės ir ateities klausimais.

Smetonos vyriausybė į opozicijos reikalavimą atsakė . . .pasilikdamá ir toliau vietoje, lyg nieko nebutų įvykę. Tik viens kits ministeris pakeitė portfelius.

Smetonos klika, kada sužinojo jog pakeistas lenkų ultimatumas nereikalauja Smetonos atsistatydinimo, kas pirmam ultimatumo tekste buvo įrašyta, . . .apsidžiaugė ir paskubėjo ultimatumą priimti. Tos šaikos akyse nieko ypatingo neįvyko, bile tik "tautos vadas" čielas.

Nepaslaptis yra, kad ultimatumą lenkai butų atsiėmę, jei Kaune butų susidariusi nauja vyriausybė. Santykius užmegsti butų reikėję, bet tą reikėjo senai padaryti. Užtat gėdos ir labai pavojingo precedento butume išvengę. Smetonos šaika tą žinojo, bet slėpė nuo visuomenės pirma patį ultimatumą, o kai nebegalėjo slėpti, tai tuoj pat nutarė jį priimti. Viskas buvo daryta ne gėdai išvengti, bet valdžiai išlaikyti. Po pirmos panikos, "vadų" tarpe įsivyravo džiaugsmas.

Lietuvoje upas prislėgtas. Kaip išplakti turime priimti santykių "sunormalizavimą." Derybos jau keli mėnesiai su lenkais buvo vedamos, bet viešumoj "vadai" gynėsi, kad "be Vilnius jokių santykių su lenkais nebus." Šiandieną jiems ne Vilnius, bet portfeliai svarbiau gelbėti.

Ateities perspektyvos nėra gražios, nes ultimatumas bet kuria proga ir vėl galės buti pasiųstas. Ar bejieškant "globėjų" Berlyne, nebus nuo vilko bebėgant užbėgta ant meškos, sunku šiuo tarpu kas pasakyti, nes "vadai" laiko paslaptyje savo busimą politiką. Faktas įdomus, kad kaip tik buvo sužinota apie ultimatumą, Kaune ir provincijoj "my tautininki" buriais buvo betraukią rašytis į lenkiškas organizacijas. Visi nususę bajorėliai, kurie po Chodokauskų globa dedasi Lietuvos "elitu," staiga atkuto, pajutę pasieny lenkiškus legijonus. Tokį "moralinį veidą" teikė smetoninė valdžia pavojingiausią Lietuvai valandą.

Kas toliau? Lietuvos demokratinių (uždarytų, bet krašte gyvų) grupių vadai ir musų nepriklausomybės veteranai rodo kelią; tikros vienybės, masių suinteresavimo Lietuvos valstybės likimu demokratiškame režime, atsargios užsienių politikos be "garsių žodžių," bet turinčios tikslo išsaugoti musų krašto nepriklausomybę drumstoj Europos atmosferoj. Ar kapituliantai tautininkai tuo keliu norės eiti?

Atsakymas jau duotas. Kapituliantai nesitrauks, jei nebus priversti. Jie tautos pasipiktinimą ultimatumu, tautos norą buti nepriklausoma jau mobilizuoja **savo režimo ir savo sauvalės išlaikymui.** Diktatura nesitraukia, bet nuvirsta. Amerikiečių lietuvių uždavinys turėtų buti atkreipti dėmesį į tai, kad Lietuva šiandieną kenčia dviguba gėda: del ultimatumo ir del kapituliantų režimo. **J. J.**

Čia Žuvo 1,000 Nekaltų Žmonių.

Štai kaip išrodo Barcelonos miestas po fašistų bombardavimo. Šituose namuose buvo užmušta 1,000 žmonių ir visų jų lavonai sudegė. Romos katalikų kunigai džiaugiasi, kad fašistams taip sekasi griauti respublikos miestus ir žudyti žmones.

SVEIKATOS KAMPELIS

KAIP REIKIA SAUGOTIS SLOGŲ.

Nereikia sušlapti, persišaldyti, nuvargti, nusigerti ir naktimis valkiotis. Negerai ir namie susėdus niekus plepėti, be jokio reikalo įsivakaruoti, o paskui neturėti kada gerai išsimiegoti. Nuvargusį, ištižusį, neišsimiegojusį — žodžiu, neatsigavusį kuną bile liga greičiau puola ir pakirsti arba kartais ir visai pribagti bando.

Žiemą reikia šiltai apsivilkti. Drabužiai turi buti šilti, bet nesunkus, — taip, kad kuną bereikalingai nevargintų ir neparmuštų, kaip jauti sunkus jungas. Negera, jeigu drabužiai per šilti; tada žmogus daug prakaituoja ir slogomis greičiau suserga. Kiekvienas žmogus, rodos, turėtų apsivilkti taip, kaip jo sveikatai geriausiai tetinka.

Nereikia staiga pulti iš šaltos vietos į labai šiltą arba iš šiltos į šaltą. Tokia staigi temperaturos permaina labai sukrečia visą kuną, o juo labiau kvėpavimo organus, na ir nusilpnina jų atsparumą slogoms.

Nereikia stovėti, sėdėti arba miegoti oro srovėje. Kambario langą reikia atidaryti tik iš vienos jo pusės arba galo; tada oro srovė netrauks. Bet norint kambarį gerai išvėdinti, žinoma, kada žmonių jame nebėra, galima atidarinėti langus iš visų pusių arba galų. O jeigu kambarys teturi tik vieną langą, tai norint kambarį gerai išvėdinti, reikia vieną jo dalį aukštyn pakelti, o kitą žemyn patraukti; tada šaltas ir tyras oras įeis pro apačią, o šiltas ir suterštas išeis pro viršų. Miegant, žinoma, yra geriausia, jeigu tik viena lango dalis tėra pravira, sakykime, viršutinė žemyn patraukta.

Nereikia vieną kartą per daug kaklą apvynioti, o kitą visai pliką palikti. Žiemos metu geriausia visados vienodai laikytis.

Labai gera yra žiemą naujus pusbačius (čeverykus) dėvėti. Seni, mat, greitai permirksta, o kojos tada sušlampa, na ir slogoms vartus į kvėpavimo aparatą atkelia. Tai faktas, nors ir atrodo keistoka, kad apačia (kojos) sušlampa, o viršus (galva) dėl to susirgti gauna. Šiaip ar taip, bet šaltom dienom patartina ne tiktai gerus pusbačius dėvėti, bet ir kaliošus, ypač kai šlapia.

Rupestis baisiai vargina žmogaus visą kuną ir tarsi stumte stumia į ligų nasrus. Todėl nereikia rupintis, nes rupestis nieko nepadės, nieko gera nepadarys. Tiesa, sunku, baisiai sunku juo nusikratyti, bet vis dėlto stengtis reikia.

Sloga susirgus, sakysiu, ligonis visados daugiau laimės pas gydytoją eidamas, nei pats gydydamasis. Pačiam besigydant, gana dažnai sloga įsiseni, o paskui ją seka chroniškas bronchitas (įsisenėjęs kvėpuojamųjų vamzdžių įdegimas) arba, pagaliau, ir dusulys (asthma). Kartais su slogomis eina ir plaučių uždegimas. Tada jau gydytojas butinai reikalingas.

Žiemos metą gana dažnai slogos nebuna slogos, bet gripas arba ir influenza. Tada, žinoma, jau ne tiktai kvėpavimo aparatas buna ligos suimtas, bet ir visas kunas. Galvą skauda, kaulus gelia, šiurpas arba karštis krečia, prakaitas pila, o visas organizmas pagležęs, nusilpęs, tarsi paskutinioji diena jau nebetoli butų... Tokiu atveju reikia gulti lovon ir tuoj šauktis gydytoją. Žinoma, puodu nuo giltinės nepasivoši, bet vis dėlto gyvybė yra brangi ir ją gelbėti reikia...

Pagaliau, kaip ir pats skaitytojas matys, aš čia nieko nesakiau apie skurdą ir žalingą sveikatai aplinkumą, kurioje tenka darbo žmonėms dirbti. O nesakiau dėl to, kad mano patarimai čia jokios reikšmės neturėtų. Juk negalima patarti darbininkui, kad jis darbą mestų, kada jis tik iš to darbo patsai pragyvena ir šeimą užlaiko; negi galima patarti vargdieniui šiltus naujus rubus nusipirkti, kada jo kišeniuose jau senai šalti vėjai švaistosi... O skurdas ir netikusi aplinka, vpač tam tikrose darbavietėse, kur tiršta dulkių ir žalingų duju, labai daug padeda aštrioms slogoms atsirasti, o paskui ir dusuliui.

Dr. Š. Margeris.

REDAKCIJOS ATSAKYMAI

A. W.—Senatvės pensija mokama tik tiems, kurie dirba pramonėj ir kurie moka nuo savo uždarbio tam tikrą mokestį į senatvės fondą. Ukininkai, namų tarnautojai ir bažnytinių organizacijų ar labdaringų įstaigų darbininkai tokios pensijos negauna. Tamsta sakai, kad moki $3 taksų, bet nepaaiškini už ką ir kam juos moki, todėl jokios išvados iš to negalime padaryti.

S. Pociui. —Nedarbo pašalpą (unemployment compensation) gali gauti tik tai tas, kas 1937 metais iš 9 mėnesių išdirbo nemažiau kaip 6 mėnesius ir uždirbo nemažiau kaip $160. Pašalpą galima gauti tik išbuvus 3 sąvaites be darbo. Bet jeigu tamsta sergi ar esi sužeistas ir negali dirbti, tai tokios pašalpos negali gauti. Taip sako įstatymas.

J. Kinderiui. — Laišką ir "pikčerį" gavom, bet "Keleivin" nedėsime. Labai ačiu, kad parėmėt Maikio tėvą.

P. Klisevičiui. — Ačiu už prisiųstas karikaturas, bet sunaudoti jų negalėjome.

R. Elyashui.—Ačiu už viską.

AUTOMOBILIAI MAŽIAU UŽMUŠA ŽMONIŲ.

Washingtono žiniomis, per tris šių metų mėnesius 129-niuose šios šalies didmiesčiuose automobiliai užmušė "tiktai" 1,832 asmenis. Pernai per tą patį laiką buvę 2,340 užmuštų.

Įvairios Žinios.

Popiežiaus Išpažintis į Hitlerio Ausį.

Kuomet Hitlerio diktatura prarijo Austriją, popiežiaus valdžios organas "Osservatore Romano," nerimo apimtas, pradējo ai manuoti, kad **"šešēlis jau užējo ant Austrijos bažnyčios."** Paskui tas popiežiaus laikraštis ēmē gaivinti viltį ir vēl abejoti, o pagaliau ēmē daryt išpažintį šiaip žodžiais:

"Krikščioniškoji labdarybē žino, kaip užmiršti liudnus įvykius, jeigu dvasinē taika esti sugrąžinta."

Tai yra išpažintis į Hitlerio ausį: mes, popiežinē valdžia, užmiršime visą nesmagumą, kaip visada mokēdavome užmiršti savo istorijoje bendro sugyvenimo su svietiškais valdonais; visada juos rēmēme, bile tik ramumą musų dvasiai davē

Austrijos nepriklausomybēs panaikinimą popiežius vadina "įvykusiu faktu." "Šeši milionai katalikų, dabar, per įvykusį faktą, tampa vokiečių tautos dalimi."

Pripažinęs Austriją Hitlerio valdžiai, popiežius meldžia Visagalio, kad konkordatas tarp Vatikano ir Vokietijos (padarytas 1933 m.) butų paliktas ramybēj. Jei tik popiežiaus kunigai galēs Austrijoj daryt biznį ir rinkti jam pinigus, tai popiežiaus dvasia bus rami.

J. Baltrušaitis.

GRĄSINO NUŠAUTI AMERIKOS AMBASADORIŲ.

Tulas Buchanan parašē iš Londono vienam amerikiečiui laišką, kur tarp kita ko sako: "jeigu tu neatsiprašysi už padarytą man skriaudą, tai aš nušausiu jusų Amerikos Ambasadorių Londone." Londono policija Buchananą suēmē, bet su juo esą sunku susikalbēti. Matyt, žmogus pamišęs.

LENKAI NUŽUDĒ ŠNIPĄ.

Iš Varšuvos pranešama, kad tenai tapo nužudytas tulas Vladislovas Manil (gal Manelis?), dirbęs kaip šnipas kaimyninēs valstybēs naudai.

MONTELLO, MASS.

Protesto mitingas prieš fašistus.

Brocktono Lietuvių Taryba, kuri atstovauja beveik visas vietos lietuvių organizacijas, 28 kovo buvo surengus protesto mitingą prieš Lenkijos ir Vokietijos fašistus, kurie kesinasi į Lietuvos nepriklausomybę. Mitinge dalyvavo apie 500 žmonių. Pirmininkavo Dr. Budreckis. Pirmutinis kalbējo adv. Verečka, o paskui adv. Bagočius, kuris pasakē puikią prakalbą apie Lietuvą ir Amerikos lietuvius.

Paskui buvo priimtos protesto rezoliucijos prieš Lenkijos ir Vokietijos patriotų grobikiškus tikslus. Nutarta parašyti Lenkijos ir Vokietijos ambasadoms reikalavimą, kad jos panaudotų visas galimybes sulaikyti savo šalis nuo ginkluoto smurto prieš Lietuvą. Susirinkimas išreiškē norą, kad rezoliucijos butų nusiųstos prezidentui Rooseveltui ir abiem šios valstijos senatoriams. (Siuntinēti tokias rezoliucijas jau pervēlu, nes Smetonos valdžia išpildē visus Lenkijos fašistų reikalavimus.—Red.)

Buvo renkamos aukos lēšoms padengti ir surinkta $24.06. Matas Kemzura aukavo $1, V. Zinkevičius ir D. Pagojus po 50 centų, o kiti smulkesniais.

Antanas Jakavonis.

WEST LYNN, MASS.

Parengimai.

Moterų Kliubas buvo surengęs vakarienę ir koncertą, kuris pavyko gerai. Koncerto programą pildē Ig. Kubiliunas, p-lē Sidariutē ir jaunimo choras. Kalbą pasakē J. Klimonis.

Kovo 28 buvo protesto prakalbos prieš lenkus grobikus. Kalbējo vietos komunistų sekretorius angliškai ir skaudžiai pasmerkē lenkų grobikus, kurie puolē mažiukę Lietuvą ginklo jēga, ir kartu smerkē visą fašizmą, kuris stumia pasaulį į pragaištingą karą. Lietuviškai kalbējo karo veteranas J. Klimonis, nenuilstantis vietos veikējas. Buvo priimta rezoliucija prieš Lenkijos valdžią, kurioje reikalaujama nekliudyt Lietuvos nepriklausomybēs ir grąžint Vilnių Lietuvai. Taipgi pasiųstas prašymas S. V. sekretoriui Hull, kad sudraustų Lenkijos valdžią dēl jos plēšraus grąsinimo užpult Lietuvą.

Balandžio 10 buvo masinis vietos lietuvių protesto mitingas prieš lenkus.

Sino Senelis.

Uniformuoti Razbaininkai.

Injured policeman in Detroit clash

Detroite policija anądien užpuolē pikietuojančius streikierius prie Federal Screw Works dirbtuvēs ir pradējo skaldyt jiems galvas. Dvylika žmonių buvo sunkiai sužeista. Vienas užpuolikų čia parodytas irgi sužeistas. Matyt, kai kurie darbininkai gynēsi.

Kas Mums Rašoma

Perkunas trenkē bažnyčioj velnią.

Louisville, Ky. — Senovēs žmonēs sako, jog perkunas trenkia bažnyčion tik tada, kada velnias jon įlenda. Bet kaip išrodo, tai iš visu triobēsių, velnias geriausia mēgsta bažnyčią, nes kada tik užeina perkunija, tai visada muša į Dievo namus. Štai koks atsitikimas buvo anądien čia musų mieste: vienoj pusēj gatvēs stovi milžiniškas dangoraižis, 18 aukštų triobēsys, Brown Hotel, o ant viršaus da pastatytas plieninis radio bokštas. Rodos, perkunui čia turētų but geriausis "cielius." Bet ne. Jis aplenkē tą didelį pastatą, o savo šuvį paleido į nedidelę bažnyčią, ant kurios stovējo kryžius, sudaužē visą bokštą ir nuvertē jį gatvēn. Taigi išrodo, kad velnias čia buvo įsitaisęs sau prieglaudą. Kaip sau norit, į tokias vietas pavojinga vaikščiot.

A. Olekna.

Lietuvių jaunimo žurnalas jau spaudoj.

Balandžio mēnesį sukanka lygiai metai, kaip Amerikos lietuvių jaunuoliai pradējo ruoštis leisti savo žurnalą, "Voice of Lithuanian-Americans." Šiandien tas žurnalas yra jau spaudoje ir 15 balandžio pirmas jo numeris žada jau išeiti į pasaulį. Žurnalas leidžiamas visų pirma tam tikslui, kad čia gimęs lietuvių jaunimas turētų kur rašinēti ir savo talentus vystyti. Jame tilps moksliški straipsniai, apysakos, eilēraščiai ir kitokie dalykai. Jo kaina metams, $1.50, o pusei metų—$1.00. Adresas toks: Lithuanian-American Publishers, Box 38, Sta. W, Brooklyn, N. Y.

BOSTONO MUTUAL LIFE RAPORTAS.

Parodo naują turtų prieauglį.

Bostono Mutual Life Insurance kompanijos prezidentas Jay R. Benton pateikē 38 metinį raportą, kuris parodo žymų tos Kompanijos prieauglį.

Gruodžio 31, skaičius apsidraudusių siekē 261,974 ypatas, priaugo per metus ant 8,594. Apdrauda padidējo iki $83,-078,530. Pripažinto perviršio buvo $12,618,076.63, priaugo per paskutinius vienus metus $645,852.74.

Principalį turtą sudaro bondsai, notos ir stakas $7,570,771.-68, į minētą sumą įeina obligacijos Suv. Valstijų $2,581,340.-97; steitų, miestų ir kaimų bondsai $131,387.94; Public Utility bondsų $2,562,537.25; Gelžkelių bondsai $1,298,595; Ivairus bondsai ir notos $390,-827.50; Common ir Preferred stakai $180,895.50.

Kitos sumos susidaro iš įvairių kitokių saugių turtų.

Neišdalinto net prieauglio buvo $571,929.05. Jis pridētas apdraudų rezervui. Svarba tame, kad minēta apdraudos kompanija visuomet skubiai išmoka mirties apdraudą ir kitas pašalpas. O nuolatinis kompanijos augimas parodo, kad turi gerą atsparą visuomenēje.

Reikalingi 2 Vyrai

Vienas prie visokio farmos darbo. Antras vidutinio amžiaus vyras prižiurēt karves, turi mokēt melžti. Darbas tik barnēje. Darbu atlygina už valgį ir gyvenimą. Rašykit angliškai kurie galit. Wallquisky (5 R. F. D. 1, Clark st., Gardner, Mass.

Po Audros Illinojaus Valstijoj.

Injured being cared for in a Peoria, Ill., hospital

Čia matome ligoninę South Pekino miestely, Illinojaus valstijoj, kur audra anądien 11 žmonių užmušē ir 100 sužeidē. Buvo sugriauta apie 300 namų.

JURA IŠPLOVĒ DAUG PINIGŲ.

Ties Winthropo miesteliu, netoli nuo Bostono, pereitą sąvaitę jura išplovē keliatą senoviškų 10-dolerinių, vadinamų "aukso certifikatų." Buriai žmonių tuoj susirinko pajury jieškot daugiau pinigų. Kiti leidosi laiveliais toliau nuo kranto. Ir iki šiol rasta jau daugiau kaip $200. Kaip tie pinigai pateko į jurą, niekas nežino.

PERSHINGAS SVEIKSTA.

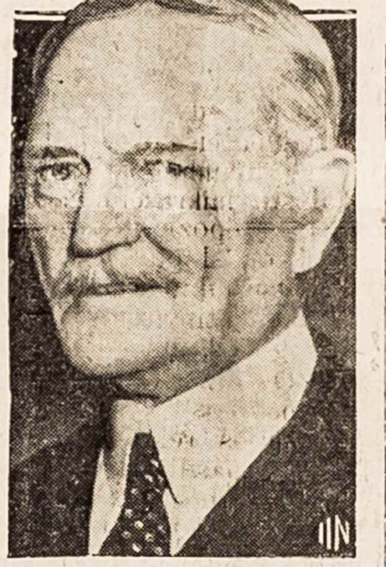

Jeigu ne daktarai, generolo Pershingo, kurio atvaizdas čia parodytas, veikiausia jau nebutų. Jis jau buvo visai apmiręs ir nejudējo. Tačiau daktarai jį atgaivino ir dabar jis stiprēja.

SULIEJO RUGŠTIMI 11 AUTOMOBILIŲ.

Yonkers, N. Y.—Nežinomi vandalai čia suliejo stipria rugštimi 11 automobilių, kurie buvo laikomi tuščiame lote. Rugšties buta tiek stiprios, kad pradegino metalą kiaurai. Policija mano, jog tai bus padarę garažininkai, norēdami priversti automobilių savininkus samdytis garažus.

STOUGHTONE

Septynių ruimų stuba, automatiška šilima, saulētas ruimas, sietais apkalti porčiai, garadžius, vienas akeris žemēs, 18 medžių sodas. Daugiau informacijų norint, klauskite pas 126 Canton street, Stoughton, Mass.

APSIVEDIMAI.

Pajieškau rimtos draugiškos merginos apsivedimui, nuo 18 iki 25 metų amžiaus; arčiau susipažinsime laiškais. Su laišku prašau prisiųsti ir paveikslą, kurį pareikalavus sugrąžinsiu. Duosiu atsakymą tik ant rimto laiško. A. M. (5) 183 Menai st., Montreal, Canada.

Pajieškau moteriškēs apsivedimui, pageidaujama kad butų blaiva ir nesenesnē 50 metų; aš esu 48 metų, turiu neblogą užsiēmimą. Meldžiu atsiliept teisingoms ir prisiųst savo paveikslą. Butų gerai, kad atsilieptų iš netolimos apielinkēs. Nenoriu rašinēt ant juoko. S. J. A. (5) 530 Walpole street, Norwood, Mass.

Pajieškau merginos apsivedimo tikslu, nuo 20—30 metų senumo. Su pirmu laišku prašau prisiųsti ir paveikslą, kurį pareikalavus sugrąžinsiu. Aš gyvenu Kanadoje. P. J. N. (6 253 Broadway, So. Boston, Mass.

Kaip Tapti Suvienytų Valstijų Piliečiu? Aiškiai išguldyti pilietystēs įstatymai su reikalingais klausimais ir atsakymais lietuvių ir anglų kalboje Antra peržiurēta ir pagerinta laida

PAJIEŠKOJIMAI

PRAŠAU PAAIŠKINT. "Keleivio" num. 14 tilpo skelbimas buk aš pajieškau sau gyvenimo draugą, turtingą ir tt. Minētas skelbimas buvo pasiųstas be mano žinios. Beabejo, asmenys, kurie pasinaudojo mano vardu ir antrašu be mano žinios, yra labai žemos pažiuros ir begēdiškos drąsos. Patariu tokiems žiurēti savęs, ir mano ateičia lai nesirupina.
Adelē Paulauskaitē
2426 Chapleau ave.,
Montreal, Canada.

Pajieškau mano moters BRONĒS RINKUS. Kovo 5 d. išējau į anglių kasyklas, kaip grįžau tai radau kaip vēsulos viską išdraskytą. Pasiēmē viską, nepaliko nei burnai nusišluostyt skurlio ir nei cento nusipirkt stampą. Ji yra Mass. valstijoj, apie Lawrence'ą turi giminaičių. Vidutinio ugio, apie 5 pēdų, 5 colių, apie 175 svarus, plaukai nelabai tamsus, biski yra žilų. Vadinasi Bronē Baleckienē, bet jos tikra pravardē Bronē Rinkus. Kurie žinot kur ji randasi, prašau pranešt jos adresą, busiu dēkingas kurie praneš. (6)
Wm. Rinkus
820 So. 17-th street, Herrin, Ill.

Pajieškome tēvo brolio JONO DARAČUNO, iš amato kriaučius, gyveno Chicago, Ill. Kovo 13 mirē jo brolis M. Darachunas ir norēčiau sužinot Jono adresą. Kurie žinot kur jis randasi, malonēkit pranešt jo adresą, arba pats lai atsišaukia. (6)
Miss Josephine Darachunas
R. 4, Box 358, Olympia, Wash.

Pajieškau dēdēs, mano tēvo brolio Petro Kapačiaus (angliškai Kopach), 1921 m. gyveno Detroit, Mich. Buvo ženotas. Iš Lietuvos — Ukmergēs apskričio. Liduokių parapijos, Medinų vienkiemio. Žinantieji nors ką apie jį malonēkite pranešti laišku, busiu labai dēkinga. (5)
Miss Anna Kopach, % A. Linkus,
166 South 2-nd st., Brooklyn, N. Y.

Pajieškau sunaus BRONIO ADOMAIČIO, iš Lietuvos paeina iš Paliepių kaimo, Betygalos valsč., Kauno apskr. Pirmiau jis gyveno Syracuse, N. Y., dabar girdējau apsigyveno Scranton, Pa. Stambus vyras, šviesųs plaukai, ženotas su lenke. Kurie žinote jo adresą, prašau pranešti. Mrs. M. Rainienē, (5)
110 W. Thompson street,
Philadelphia, Pa.

CHICAGO, ILL.

Budriko radio programa.

Vieną septintadienį su pasigerējimu klausausi Budriko radio programos iš stoties WCFL. Man buvo labai malonu girdēti orkestros maršus, polkas, valcus, mazurkas ir kitus grojus, bet ypatingai mane suinteresavo Makalų šeimos sceniškas vaizdelis, gyvai paimtas iš dabartinio musų gyvenimo, kur širdies jausmai paima viršų ant proto ir veda dalyvius prie katastrofos. Čia kaltininkais yra vyrai. Motina rengiasi nupirkti savo augintinei Rutelei paltelį, kad jai nebutų šalta vaikščiot mokyklon, o tēvas su sunum užsimetē nupirkti "furcoatą" ir nupirko jį už $110.00 paimtų iš pinigų skirtų biznio reikalams. Tuo tarpu oras atšilo ir nēra progos tas furcoatas dēvēti, o čia biznis sumažējo ir sunui su tēvu tenka galvą sukti kaip tą biznį pagerinti, jieškoti kostumerių net už Chicagos ribų, daugiau kamuotis, mažiau miegoti ir savo sveikatą naikinti. Tai ištikro labai pamokinantis vaizdelis.

Ketvergais Budriko radio programai buna iš stoties WHFC, 1420 k. nuo 7 iki 8 vakaro, o penktadieniais ir septintadieniasi iš stoties WAAF, 920 k. 4 val. po pietų. Šitie programai yra girdimi toli už Chicagos ribų ir kas turi radio savo namuose, gali smagiai laiką praleisti pasiklausydamas šitų programų.

Jos. F. Budrikas turi Bridgeporto apielinkēj didžiausią krautuvę naminių rakandų ir įvairių muzikalių instrumentų. Ypatingai žymų pasirinkimą radijų accordijonų ir kitokių. Kainos žemesnēs negu kitose Chicagos krautuvēse, o sąlygos prieinamos visiems. Kainos ypatingai labai nužemintos šią sąvaitę ir kas pirks naminius daiktus ar radijas, daug pinigų sutaupys.

Reporteris.

Pajieškau Vakacijai Vietos

Ant farmos pas gerus žmones vienai ypatai, New Yorko arba New Jersey valstijose, netoliau 100 mylių nuo New Yorko. Turēčiau gaut pakankamai pieno, kiaušinių, sviesto ir atskirą kambarį. Kurie turit tokią vietą prašau pranešti greitai, nes nuo 1-mos Mojaus noriu persikelti ant farmos. JOHN URBAN
212 So. 1-st street, Brooklyn, N. Y.

LIETUVIAI FARMERIAI

Kurie pametet savo farmas, nenorite ant jų gyventi, paveskite man, aš esu beturtis mokēt neišgaliu, bet pasidaryčiau sau gyvenimą. Seni žmonēs arba našlēs, kurie sutiktumēt, aš apsiimčiau užlaikyti jeigu man pavestų savo farmą.
Jos Ramonas
340 Bedford ave., Brooklyn, N. Y.

JIEŠKAU SENYVŲ ŽMONIŲ

Kurie mylētų gyvent ant farmos, randos aš neimsiu, malkų turiu savo; aš esu vienas be šeimynos, našlys, 60 metų. Gali atsišaukt ženoti arba sena moteris, jaunos neatsišaukit. Kurie norētų kartu gyventi, atsišaukit, plačiau paaiškinsiu per laišką. A. Machuta
R. 2, Box 42, Branch, Mich.

BROCKTON
SAVINGS BANK
MAIN ir Kampas COURT STREET
Depozitus priimam nuo $1 iki $4,000.
Sujungtus Įdējimus nuo $1 iki $8,000.
"Ta Banka ant Kalno"

SVEIKAS IR GARDUS ALUS
TAI LIETUVIŲ IŠDIRBYSTĒS

Brockert's ALE

KURIE NORI TIKRAI GERO ALAUS ATSIGERTI—PABANDYKIT TIKRO LIETUVIŠKO ALAUS.
JAU GAUNAMAS IR BONKUTĒSE
PRAŠYKITE VALGYKLOSE IR TAVERNOSE.
BROCKERT BREWING CO., Inc.
TELEFONAS Worcester—5-4334
81 LAFAYETTE ST., WORCESTER, MASS.

Bostono Skyrius, 1410 Columbia Road,
South Boston. Tel. SOUth Boston 2271.

LINKĒJIMAI SU ŠVENTĒMIS
Perduodami Per Metus Su Patikētinais Bankiniais Patarnavimais
LIETUVIAMS — AMERIKIEČIAMS
The PEOPLES' SAVINGS BANK
... BROCKTONO CENTRE ...
Patarnavimo Centras Taupymams.

The Sweetest Greeting You can Give

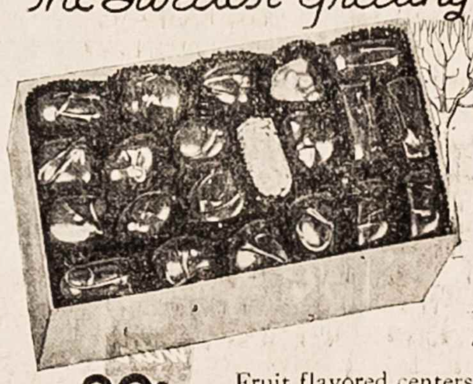

Pure, delicious, assorted fillings.
29c A Pound
Fruit flavored centers, honey nougatines, nut clusters, fudges, cream caramels, peppermints and other popular fillings.
OLD HOMESTEAD
Hand Fashioned Chocolates
AT ALL RETAIL DRUG AND CANDY STORES

MOTERIMS PASISKAITYT

ŠĮ SKYRIŲ TVARKO
M. MICHELSONIENĖ.

PRASIDĖJO VAJUS UŽ GIMDYMO KONTROLĘ.

American Birth Control League, kurios centras randasi New Yorke, pereitą savaitę pradėjo rinkti pinigus praplėtimui gimdymo kontrolės darbo. Yra nusistatyta surinkti $263,990. Už tuos pinigus bus steigiama daugiau klinikų, kur moterims bus teikiamos informacijos apie gimdymo kontrolę. New Yorke aukoms rinkti susidarė tam tikras komitetas, kuris pasivadino "Citizens Committee for Planned Parenthood."

Vyriausis šito judėjimo tikslas yra siekti **planingos šeimynos**, tai yra tokios šeimynos, kurį leistų vaikus į šį pasaulį iškalno nustatytu planu, o ne aklai, be jokios tvarkos ir kontrolės. Juk prastas bus tas ukininkas, kuris užves daugiau gyvulių, negu jis gali išmaitinti. Tai ką jau sakyti apie tokius tėvus, kurie atveda tiek vaikų, kad negali jų nei išmaitinti, nei žmoniškai aprengti, nei išmokinti. Galvijus ukininkas gali da parduoti, jeigu pašaro pasirodo permaža, bet vaikų juk neparduosi. Nelaimingi buna tokie tėvai, bet da nelaimingesni jų vaikai.

Taigi, noroms-nenoroms tenka žiurėti, kad šeimynos butų kuriamos planingai ir tiksliai. Ir šituo reikalu jau pradedama rupintis. New Yorko organizacija, kuri dirba ši kilnų darbą, turi jau daugiau kaip 500 narių. Tai vis pažangioji inteligentija: daktarai, mokytojai, protestonų dvasiškiai rašytojai ir šiaip šviesaus proto visuomenės darbuotojai.

Dabartiniu laiku Jungtinėse Valstijose iš viso yra 374 klinikos, kurios teikia moterims informaciju apie gimdymo kontrolę. Bet jos pasiekia tik apie 200,000 moterų per metus.

Šviesti moteris šituo klausimu yra neapsakomai sunku, nes tam kilniam darbui atkakliai priešinasi Romos katalikų bažnyčia, reakciniai įstatymai ir kitokios tamsios spėkos. Pavyzdžiui, Massachusetts valstijoj nesenai buvo areštuotos ir nubaustos po $100 kelių tokių klinikų vedėjos. Kiti panašus centrai čia turėjo užsidaryti patys, kad išvengus persekiojimų.

Fanatikai, kurie priešinasi gimdymo kontrolei, yra tiek akli ir tamsus, kad nemato, jog jų užsispyrimas neša vargingoms šeimynoms daugiau vargo ir nelaimių. Tik pasiklausykit, ką sako New Yorko gimdymo kontrolės organizacijos vedėja Mrs. Potter: "Ne visiems yra žinoma, kad čia, New Yorko mieste, iš kiekvieno 100 mirusių motinų, 17 miršta nuo abortų, tai yra dėl to, kad joms nežinoma gimdymo kontrolė. Ir 25 nuošimčiai moterų, kurios atvežamos į New Yorko ligonines, yra susirgusios mėginant nusikratyti neštumo. Jos irgi kenčia dėl gimdymo kontrolės nežinojimo.

"Gimdymo kontrolė nereiškia kudikių naikinimą. Ji reiškia mokslinį gimdymo planą, kuriuo einant tėvai gali turėti vaikų tiek, kiek nori, arba kiek jų gali žmoniškai išauginti. Kuomet šitokio plano nėra, tai vaikai gimsta visai nepageidaujami. Ir dėl to tiek daug motinų griebiasi abortų, geria net visokius nuodus, kad tik nusikračius neštumo.

"Kuomet motina nežino gimdymo kontrolės ir kas netai susilaukia po kudikį, ai ji vistiek negali visus juos užauginti. Iš 1,000 tokių kudikių, 147 numiršta metų nesulaukę. Bet kur kudikiai gimsta kas dveji metai, tenai iš 1,000 numirsta tik 99. Vadinasi, mirtingumas sumažėja 33 nuošimčiais."

Amerikos Gimdymo Kontrolės Lyga šiomis dienomis išleido knygelę pavadintą "The Most Important Thing in the World," kuri parodo, kad Amerikoje šiandien yra 6,000,000 vaikų netinkamai maitinamų; 1,000,000 vaikų yra nesveikomis širdimis; 850,000 vaikų yra silpnaprocių; 400,000 vaikų serga džiova; 300,000 yra suparalyžiuotų ir kitokių palėgėlių. Ir visi šitie nelaimingi vaikai priklauso didelėms skurdžių šeimynoms.

Toliau šita knygelė parodo, kad užlaikymas tokiems vaikams kalėjimų, beprotnamių, ligoninių ir visokių prieglaudų per metus Amerikos visuomenei atsieina $1,000.000,000.

Ir visa to akyvaizdoje, visokie progreso priešai, o ypač Romos katalikų kunigai, kurie patys vaikų neaugina, piestu stoja prieš gimdymo kontrolę.

LIETUVOS PREZIDENTUI IR VYRIAUSYBEI REZOLIUCIJA.

Mes, South Bostono Lietuvių Moterų Kulturos Kliubas, susirinkusios šių metų 3 balandžio dieną po numeriu 376 Broadway ir atsižvelgdamos į kritingą Lietuvos padėtį, konstatuojame:

1. Kad dabartinė Lietuvos vyriausybė, nors dalinai ir persiorganizavusi, tačiau pasilikdama iš tų pačių žmonių, kurie negarbingai nusileido Lenkijos smurtininkams, yra susikompromitavusi netik lietuvių liaudies, bet ir viso pasaulio akyse;

2. Kad dabartiniu laiku, daugiau negu kada nors, yra reikalingas lietuvių tautos solidarumas, nes be jo Lietuvos nepriklausomybei pavojus gresė ir gręs;

3. Kad Lietuvos nepriklausomybės geresnei apsaugai yra butinai reikalinga užmegsti tampresnius ryšius su demokratinėmis valstybėmis ir kuo toliausia reikia laikytis nuo fašistinių valstybių.

Visa tai turėdamos galvoj, nutarėm reikalauti:

1. Kad dabartinė Lietuvos vyriausybė, kuri atstovauja tiktai vieną partiją ir prie to da labai menkutę, pasitrauktų į šalį ir užleistų savo vietą demokratinei valdžiai, sudarytai koalicijos pagrindais iš visų Lietuvoje esamų politinių partijų atstovų;

2. Kad Lietuvos žmonėms butų grąžintos visos demokratinės laisvės, kaip žodžio, spaudos, susirinkimų, organizacijų, taip ir kitos;

3. Kad butų paleisti iš kalėjimų VISI už demokratinę santvarką kovoję politiniai kaliniai, išskyrus Lenkijos šnipus ir Vokietijos hitlerininkus;

4. Kad Lietuva užmegstų glaudesnius ryšius su Sovietų Sąjunga, Francuzija, Jungtinėm Valstijom ir kitom demokratinėm valstybėm;

5. Mes, Amerikos lietuviai, **prisiekiam** lietuvių išeivijoj ir visais galimais budais remti Lietuvos žmonių kovą už Lietuvos nepriklausomybės išlaikymą ir demokratinės santvarkos atsteigimą.

Pirm. **E. Čeikuvienė.**

Pastaba prie rezoliucijos: Sprendžiant iš esamų žinių, fašistinė Smetonos vyriausybė senai jau flirtavo su Lenkijos fašistais ir galų gale negarbingai su jais susibičiuliavo. Mes tačiau manom, kad Lenkijos imperialistai ta bičiulyste ilgai nesitenkins ir prie pirmos progos pareikalaus sau daugiau privilegijų Lietuvoje. Ir nežiurint kas Smetonos valdžiai pirmininkaus, jo švogeris Tubelis ar dvasiškas vadas Mironas, ji visuomet bus palanki Lenkijos ponijai.

Tuo gi tarpu Lietuvos darbo liaudis nenurims. Ji bruzdės lygiai prieš savuosius išnaudotojus, kaip ir išorinį priešą. Todėl Lietuvos liaudžiai gręs naujos represijos ir kalėjimai. Lietuvos darbo žmonės atsikvėps lengviau tik tada, kai tenai bus atsteigta demokratinė tvarka. Kad tatai paskubinti, mes siulom visoms Amerikos lietuvių organizacijoms užgirti aukščiau paduotą arba kitą panašaus turinio rezoliuciją nusiųsti ją Lietuvos valdžiai.

Pirm. **E. Čeikuvienė.**

"Keleivio" Draugai! Pakalbinkit savo draugus užsiprenumeruot "Keleivį."

Maudymosi Kostiumai Šiai Vasarai.

Ateinančią vasarą maudymosi kostiumai turėtų but nebranguš, nes materijos juose bus visai nedaug.

IŠ LINCOLNO BATALJONO NEDAUG KAS LIKO.

"New York Times" korespondentas praneša iš Barcelonos, kad buvęs amerikiečių savanorių Lincolno-Washingtono bataljonas Ispanijoj labai nukentėjo paskutinėse kovose apie Leridą. Išlikę tik keli vyrai gyvi.

"Šešios Biturės," Kurios Vasario 22 Dainavo Lietuvai Per Radio

Iš kairės į dešinę: Felicija Grendeliutė, Lilia Sinkevičiutė (Sank), iš So. Bostono; Eugenija Vaigauskaitė, iš Cambridge'aus; Emilija Rudokiutė, iš So. Bostono; Akvilė Siauriutė, iš Dorchesterio ir Marijona Dusevičiutė, iš Roslind ale.

IŠ TARPTAUTINIO KONGRESO UŽ TAIKĄ IR DEMOKRATIJĄ.

Šių metų vasario pabaigoje Pittsburghe įvyko tarptautinio pobudžio suvažiavimas už taiką ir demokratiją. Raportas apie šį suvažiavimą buvo patiektas ir Pittsburgho apygardos Lietuvių Draugijų Sąryšio (Amer. Liet. Kongreso Skyriaus) konferencijai. Taigi paduosiu čia iš to raporto keliatą ištraukų, kad supažindinus platesnę musų visuomenę su tuo, kaip kitų tautų žmonės kovoja prieš karą ir fašizmą.

Ketvirtas suvažiavimas Amerikos Lygos Prieš Karą ir Fašizmą įvyko Pittsburghe 26—28 lapkričio dienomis, 1937 m. Čia Lyga pakeitė savo vardą; dabar ji vadinasi: "Amerikos Lyga už Taiką ir Demokratybę." (American League for Peace and Democracy).

Delegatų buvo 1,416.

Jie atstovavo 4 milionus žmonių su viršum. Per metus Lygos narių skaičius padidėjo vienu milionu.

Šiame Kongrese dalyvavo 413 darbininkų unijų delegatų, kurie atstovavo 1,622,321 unijistą. O 1936 m. delegatų nuo unijų buta tik 286, kurie atstovavo 603,511 unijistų.

Farmerių skaičius šioje Lygoje taipgi smarkiai pakilo per metus. Trečiame kongrese organizuotų farmerių delegatai atstovavo 61,471 narį, o ketvirtame kongrese — jau 163,036.

Taipgi plačiai atstovauta įvairios kitos organizacijos ir kliubai, kaip va: profesinės, religinės, jaunimo, rasių, fraternalinės (pašelpinės) ir moterų grupės.

Brolišku delegatų, arba svečių, buvo iš daugelio šalių.

Čekoslovakų draugijų sąryšio atstovas; Korėjos delegatas; Armenijos paramos Amerikinio komitetų atstovas; Vokietijos atstovas rašytojas Ludwig Renn, kurį nacių valdžia išvijo iš jo tėvynės ir kuris kovojo prieš fašistus ir nacius Ispanijoje, budamas ten Tarptautinės Brigados komandierium; Japonijos atstovas Kubota; Kinijos atstovas; Brazilijos atstovė, jauna moteris Marina Lopez, kuri turėjo bėgti iš savo tėvynės nuo fašistų valdžios; Kanados Taikos ir Demokratybės Lygos brolišksis delegatas Hazen Sise; Kubos delegatas Marinello. Šis kalbėjo ispaniškai, o minėtas vokietys Renn išvertė jo kalbą angliškai. Kiti visi kalbėjo angliškai. Be to, kalbėjo japonė Matsui. Ji apie Japonijos prekių boikotą užsiminus, pasakė, kad kova prieš Japonijos militarizmą pagelbės ir laimę atneš netik Kinijos žmonėms, bet ir pačios Japonijos žmonėms.

Didžiosios Britanijos atstovu buvo vienas studentas, kuris pasakė: "Musų konservatyvė valdžia linksta prie fašizmo, bet aš galiu tvirtinti, kad žmonės eina ir buriasi priešais fašizmą."

Buvo du kongresmanai iš Washingtono: John T. Bernard, Minnesotos atstovas ir Jerry J. O'Connel, taipgi nuo Minnesotos valstijos. Pastarasis kalbėjo iš vakaro, masiniam susirinkime. Jam einant į Duquesne Garden svetainę, "katalikų radikalų" grupė jį pikietavo. Dėl to kitas kongresmanas, Bernard, šeštadienio sesijoj pasakė: "Man gaila, kad mano draugas O'Connell vakar turėjo eiti per katalikų picket line. Mudu abu esava katalikai."

Jis pasisakė, kad septynetą metų mokinęsis parapijos mokykloj, Francuzijoje.

Skaityta laiškas nuo Minnesotos gubernatoriaus Elmerio A. Bensono.

Laiškas nuo Kinijos diktatoriaus Čian Kaišeko moteries. Ji stoja už demokratiją.

Kalbėjo masiniam susirinkime Ispanijos ambasadorius dr. Rios.

Tom Mooney atsiuntė telegramą iš kalėjimo. Jo pati dalyvavo kongrese.

Farmers' Holiday Association delegatas, farmerys Mike Kostenko iš North Dakotos, pranešė, jog jie susiorganizavę depresijos laiku, kad apgynus savo nuosavybę nuo bankininkų ir valdžios licitacijų. Sako, tik priešų propaganda aiškina, jog tarp farmerių ir darbininkų negalinti but vienybė.

Jurininkų atstovas Becker pareiškė: "Neleisime gabenti ginklų užpuolikėms tautoms." (Griausmingas plojimas ir šauksmai.)

Amerikos Lygos už Taiką ir Demokratybę prezidentu yra dr. Harry F. Ward, metodistų kunigas. Jo idėjos demokratiškos. Jis ir kiti kalbėtojai pažymėjo, kad Amerikoj demokratybė vietomis silpnai gyvuoja, o vietomis jos dar beveik visai nėra. Ypač nėra jos negrams daugelyje valstijų.

Lygos kongresas, rodos, pirmą syk pasisakė už demokratijos praplėtimą, ne tik už jos išlaikymą. Kongresas mato dvigubą pavojų: "užsieninį karą ir naminę tyronybę." Šitą tyronybę, turbut, nebus galima kitaip pavadinti, kaip fašizmu. Šitas pavojus didės ypač dėl to, kad fašizmas auga, organizuojasi slaptai ir po gražių žodžių priedanga. Daugelis demokratybės šalininkų to pavojaus nemato ir taip duoda progą jam augti, įsigalėti.

Kongresas nebuvo nusiminęs. Jis padėjo realius pamatus "Amerikos žmonių mobilizacijai demokratiją ir taiką ginti."

Kongresas buvo tiek pasitenkinęs padidėjimu darbininkų atstovybės, kad, rodos, pirmenybę jai davė.

Kaip čia, taip ir visuose demokratybės šalininkų rateliuose vyrauja įsitikinimas, jog tik darbininkai, gerai susiorganizavę, galės nuslopinti kylantį fašizmo pavojų. **J. Baltrušaitis.**

PARDUODU LIETUVIŠKUS BALANDŽIUS.

Juodgalviai, rud galviai, geltongalviai ir balt galviai. Prisiunčiu į visas dalis Suvienytų Vaisti jų ir į Kanadą.

GEO. BENDORAITIS
520 Wilson St., Waterbury, Conn.

GERIAUSIAS
PAVASARIO VAISTAS
PADAROMAS NAMIE

Jus galit pasidaryt savo pavasarinį sudrutinantį vaistą namie kur vanlenį turit dykai. Paprastai, pamirkyk Cheney's Herb Mixture kaip arbatą. Cheney's Herb Mixture sudaro vieną iš sveikiausių, ištikimiausių spring tonikų kokie tik žinomi. Jis susideda iš Red Clover, Sassafras, Prickly Ash, Cascara Sagrada Bark, Yellow Dock, Sarsaparilla Root ir Wintergreen Herbs ir viskas liuosai ir sausai sumaišyta.

CHENEY'S BLOOD HERB MIXTURE

Susideda iš kitokių gerai gydančių žolių, kurios labai gerai veikia ir paliuosuoja vidurius.

Yra daugiau gerų vaistų vienam pakely negu šešiose bonkose paprastų vaistų. Blood Herbs iš pačios gamtos laboratorijų—pievų ir miškų—jie buvo geriausi kraujo valytojai ir pavasariniai vaistai močiutės laikais ir jie yra geriausi šiandien. Su šiuo stebuklingu sudėtiniu visa systema susitvirtina. Išvalykit krauja ir jis nugalės ligas.

Nuo rheumatizmo, nuo perdaug urie rugščių, sutvirtinimui pilvo, žarnų, inkstų ir kepenų — jis geras nuo odos ligų ir išberimų.

VIENO BAKSELIO
Cheney's Herb Mixture
PADAROMA DVI KVORTAS
Kainuoja 25c. per paštą 35c

G. S. CHENEY CO.
Vaistininkai ir Žolių Specialistai.
15 Union Street, Boston
Reikalaukit Pilno Listo Cheney's Užtikrinančių Vaistų.

The Montello Federal Savings
Mes Pasiulom Lietuviam
TIESIAI SUMAŽINIMUI MORTGIČIAUS PLANĄ.
Tinkamiausias Paskolos Planas Pasiulomas Pirkimui, Budavojimui, Perdirbimui arba Apmokėjimui Gyvenimui Namams—
IKI 20 METŲ IŠMOKĖJIMAI MĖNESIAIS (per paštą jeigu norit).
GREITAS PATARNAVIMAS PADAVUS APLIKACIJĄ.
Montello Federal Savings and Loan Ass'n.

GERIAUSIŲ LINKĖJIMŲ SU ŠVENTĖMIS

AR REIKIA JUMS MORTGIČIAUS ANT STUBOS?

Ši banka skolina pinigus mortgičiams ant gerai subudavotų stubų, kurios yra gerose residencijų vietose.

CAMBRIDGEPORT SAVINGS BANK
CENTRAL SQUARE CAMBRIDGE, MASS.

KAS GIRDĖTI LIETUVOJE

(Nuo musų korespondentų ir iš Lietuvos Laikraščių.)

Baltosios Vergijos Pirklyba Ukmergėj

Šiomis dienomis Ukmergėj buvo sprendžiama žinomos nedorybės namų savininkės Padisonienės ir jos meilužio Gutermano byla.

Padisonienė ir jos meilužis jau senai buvo policijos sekami, kol pagaliau pateko į policijos rankas.

Padisonienė paprastai kviesdavosi pas save iš gatvės prostitutes ir "tarpininkavusi" tarp jų ir vyrų. Už tarpininkavimą imdavusi iš merginų atlyginimą — tam tikrą "procentą." Gutermanas jai padėdavo. Nesenai Padisonienė atsiviliojo pas save iš Taujienų vals. kilusią ir čia pas savo gimines gyvenusią 13 metų mergaitę ir privertusi ją paleistuvauti.

Pagaliau, viskas iškilo aikštėn ir Padisonienė pateko į teismą. Kartu ir jos meilužis. Apygardos teismas Padisonienę nubaudė 3 metais sunkiųjų darbų kalėjimo, o Gutermaną — 9 mėnesiais paprasto kalėjimo. Likęs 3 metų Padisonienės berniukas, manoma, bus atiduotas į prieglaudą.

KAIP ATLYGINAMA UŽ NUSAVINTAS ŽEMES.

Ligi šių metų už 100 ha nusavintos žemės arba miško leisdavo išsikirsti ligi 1 ha miško. Jei savininkas turi išnuomotos žemės kultūriniam ukiui, tai jam iš tos žemės kiekvieno 100 ha duoda 7 ha. Žemės reformos reikalams iš viso nusavinta 1,72,000,134 ha. Iš to ploto išskyrus valdines, majoratines ir kt. žemes, už kurias nereikia atlyginti, 944,550 ha lieka dar atlyginti. Iki šių metų pradžios jau atsilyginta už 435,580 ha, kas sudaro 46 nuoš. atlygintinos žemės. Ligi šiol duotojo atlyginimo vertė siekia 12,487,000 litų.

Nuo šių metų pradėta duoti pinigais po 24 litus už 1 ha, jei žemė neapsunkinta prieškarinėmis skolomis.

Be žemių, kurios nusavintos ir atiduotos naujakuriams, dar nusavinta apie 500,000 ha.

KAIP VIRBALIUJE BUVO APVOGTAS AMERIKIETIS J. MICKEVIČIUS.

Pajevonio miesto gyventojas, nesenai grįžęs iš Amerikos J. Mickevičius, grįždamas iš Vilkaviškio užsuko pas savo pažįstamą Virbaliuje ir nuėjo į traktierių pasivaišinti.

Traktieriuje susidarė didesnė grupė vyrų, kurie gėrė ir valgė už Mickevičiaus pinigus. Rengiantis namo pil. Stasys Tiškus ir Pranas Norkus pradėjo Mickevičiui už "fundą" labai dėkoti, o atsisveikinant apsikabinę bučiavo. Bučiavo taip meiliai, kad Mickevičius nei nepajuto, kai iš jo kišenės ištraukė 980 dolerių. Pagrobtus pinigus Tiškus su Norkum paslėpė žemėje, bet policijai pavyko pas Tiškų rasti $15, o pas Norkų $265.

Mariampolės apygardos teismas Tiškų nubaudė dvejais metais sunkiųjų darbų, o Norkų vieneriais metais paprasto kalėjimo.

CHULIGANAI UŽPUOLĖ KULTURINGĄ VAKARĖLĮ.

Kuršėnų vals., Repšių kaime pas ukininką Baroną vieną vakarą susirinko jaunimas pasiskaityti laikraščių ir pašokti. Iš Kuršėnų atėjo neprašyta mušeikų gauja, vadovaujama brolių Dikevičių ir Pelenio, užpuolė besilinksminančius ukininkaičius, supiaustė kai kuriems rubus ir apkulė. Policija perdavė mušeikas apskrities viršininkui nubausti administratyviu budu.

APSIVEDĖ IR TUOJ NUŽUDĖ ŽMONĄ.

Kovo 1 Šiaulėnų valsčiuje tulas S. Visockis vedė Sinušaitę, gavo bažnyčioj palaiminimą ir... po 3 dienų, kovo 4 d., Dirželiškių miškely, beeinant pas jaunosios tėvus svečiuosna, susiginčijo ir mirtinai peiliu savo žmoną subadė. Nuvežta pas motiną, Sinušaitė-Visockienė mirė, o vyras taip pat mėgino nusižudyti, įsidrėskė peiliu, paskui kėsinosi pasikarti, bet buvo policijos sulaikytas.

GILIEJI LIETUVOS EŽERAI.

Nesenai į Zarasus buvo užsukęs bematuodamas Rytų Aukštaitijos ežerus, prof. Pakštas. Jis išmatavo Zarasų Osos ežerą. Giliausia vieta rasta tarp Didžiosios salos ir plento, maždaug į išsikišusį pusiasalį nuo plento pusės. Ten yra 37 ir pusė metrų gilumo.

Iš kitų, prof. Pakšto išmatuotų Zarasų apskrity ežerų, giliausias yra Viensavų ežeras, 50 metrų gylio. Čičirių—42 m., Avilių—tik 14 metrų.

Giliausias ežeras Lietuvoje, kaip žinome, yra Tauragnų ežeras, kuris turi 61 metrą gilumo, kas reiškia apie 190 pėdų.

NUŠOVĖ SAVO MYLIMĄJĄ IR PATS NUSIŽUDĖ.

Seirijų valsč. Streigiškių kaime tulas darbininkas savo laiku tarnavęs samdiniu pas Pr. Balutį įsimylėjo į jo dukterį Mariją ir ją kalbino tekėti už jo. Bet jis buvo neturtingas ir mergina už jo netekėjo, tai kovo 4 naktį jis atvyko pas Balučius ir savo mylimąją nušovė. Paskui ir pats nusišovė.

PER SAUSIO MĖNESĮ LIETUVOJE PRIAUGO 2,383 ASMENYS.

Centralinio Statistikos Biuro duomenimis, šimet sausio mėnesy visoje valstybėje buvo 1,693 jungtuvės, gimė 5,241 kudikis, mirė 2,858 asmenys ir priaugo 2,383 asmenys.

NUBAUDĖ PLENTO DARBININKUS UŽ PASIPRIEŠINIMĄ POLICIJAI.

Prieš kurį laiką Babtuose plento darbininkai J. Lizauskas ir Koropka ėmė triukšmauti, o kai nuovados viršininkas mėgino nuraminti, tai juodu pradėjo priešintis ir net mėgino smurtauti.

Kariuomenės teismas Lizauską nubaudė vieneriais metais, o Koropką šešiais mėnesiais paprasto kalėjimo, bet Koropką nuo bausmės atlikimo atleido.

GIRTAS BUTŲ PALAIDOTAS KAIP NUMIRĖLIS.

Netoli nuo Medučių kaimo, Rokiškio apskrity, ant Ragelių vieškelio buvo rastas gulintis žmogus. Tuo vieškeliu vaikšto daug keleivių, visi jie tą gulintį žmogų bandė judinti ir kelti, bet tas gulėjo kaip negyvas, nerodydamas jokių gyvybės ženklų. Tuojaus pasklido aplink gandas, kad ant vieškelio rastas negyvas žmogus. Aplinkiniai gyventojai pradėjo eiti "nabašninko" pažiurėti. Bet pagaliau į prievakarę "nabašninkas" pradėjo judinti strėnas ir atsikėlęs parkiutino namo. Pasirodė, kad tai buta Kurkliečių kaimo pensininkas K., kuris gavęs pensiją ir gerai "užuliojęs," sumanė pernakvoti grynam ore.

MARIAMPOLĖ SKĘSTA PURVYNE.

Paskutiniu laiku Mariampolėje daugely negrįstų gatvių nepaprastai daug purvo. Aušros, Kareivinių, Varpo ir daug kitų gatvių dienos metu veik nepereinamos. Naktį šitos gatvės menkai apšviestos, kas dar sunkina jose judėjimą.

MARIAMPOLIEČIAI PATYS PASIDARO PINIGŲ.

Paskutiniu laiku Mariampolėje vis daugiau pasirodo netikrų monetų po 5 ir po 10 litų. Nors monetos padirbtos ne visai vykusiai, tačiau mažiau akylus žmonės nevisuomet laiku apsižiuri, dėl to ir pinigų dirbėjams vis tik vyksta monetas išleisti.

K. PETRAUSKUI NUPIRKĘ DVARĄ.

"V." rašo, kad aną dieną dek. kun. Mironas su K. Petrausku atvykę į Telšius užbaigti dvaro pirkimo reikalų. Esąs nupirktas Rainių dvaras keli kilometrai nuo Telšių, apie 150 ha su triobomis.

PALANGOS BURMISTRU IŠRINKTAS DR. JONAS ŠLIUPAS.

Aną sąvaitę Palangos miesto taryba burmistru išrinkus palangiškį pramoninką Staknį, bet apskrities viršininkas p. Staknio nepatvirtino.

Vėliau buvo antras posėdis, kuriame balsų dauguma išrinktas d-ras J. Šliupas. Šalia d-ro Šliupo buvo išstatyta ir vaistininko Bagdonavičiaus kandidatura.

D-ras J. Šliupas prieš kurį laiką kelerius metus jau buvo Palangos buristru.

PONAS IŠKONEVEIKĖ SAVO TARNAITĘ.

Gegužės 3 d. Kauno apylinkės teismas tardys pono H. Kairausko bylą. Jis kaltinamas iškoneveikęs savo tarnaitę, kuri po to nusižudė.

SALADŽIAUS BYLA BUS 2 GEGUŽĖS.

Gegužės 2 d. Kauno apylinkės teismas svarstys buv. mokytojo J. Saladžiaus bylą, kaltinamo už nužudymą mokytojo Vaičiulaičio.

South Pekino Miestelis Audrai Praužus.

Wreckage of homes in Pekin, Ill.

Štai kaip išrodo South Pekino miestelis Illinojaus valstijoj, kuomet pro jį praužė anądien smarkus viesulas.

Mirė Šimtametė Senutė.

Šiomis dienomis Mariampolėj mirė šimtametė senutė Marija Krušinskaitė, sulaukusi 104 metų amžiaus. Velionė iki mirties turėjo gerą atmintį ir apie praėjusius laikus nuolat papasakodavo jaunuomenei įdomių dalykų. Jinai buvo kilusi iš nusigyvenusio bajoro šeimos, kudikystėje neteko motinos, o ištvirkęs ir prasigėręs tėvas ją paliko parduotam dvare ir pats dingo Lenkijoj. Marija Krušinskaitė užaugo su baudžiauninkų vaikais, ėjo baudžiavą, kol pagaliau 1865 m. atsirado Mariampolėje ir pradėjo dirbti, patarnaudama rusų karininkams su kurių šeimynomis paskui gyveno Petrapily, Maskvoj. Jos atsiminimai buvo spausdinti seniau ir "L. Ž." Senutė Krušinskaitė prieš mirtį buvo nepaprastai nusilpusi ir gyveno skurdžiai.

UŽ NUŽUDYMĄ EIGULIO PO 8 METUS KALĖJIMO.

Kazlų-Rudos val. buvo nužudytas eigulis Jurgis Jankauskas.

Už eigulio nužudymą tieson patraukti ir apygardos teismo nubausti po 8 metus sunkiųjų darbų kalėjimo K. Velička ir K. Umbaras. Nubaustieji padavė kasacinius skundus Rumams, bet Rumai judviejų skundus atmetė.

Šiaulių Miestas Stovi Ant Didelio Mušio Lauko.

Šiomis dienomis Dvaro gatvėj, Šiauliuose, iškasta da 2 žmonių kaulai.

Prieš keliatą metų, nukasant Višinskio gatvę, taip pat buvo atkastos ištisos eilės karstų, kuriais tada susirupino "Aušros" muziejaus istorinis skyrius ir padarė reikalingų fotografavimų, tyrimu bei užrašų. Pernai, tvarkant sklypų naujosioms savivaldybės kapinėms ties Aleksandrija, Vilniaus gatvės gale, taip pat buvo rasta palaidojimų žymių, senoviškų ginklų ir papuošalų. Kadangi paminėtos vietos yra viena nuo kitos toli ir visai priešinguose miesto kraštuose, tai susidaro įspudis, kad visas Šiaulių miestas stovi ant kažkokių senoves kapinių ar didžiulio mušio lauko.

O gal tai kokios egidemijos ar badmečio aukos?

PLAKTUKU PERKIRTO VIRŠAIČIUI LUPĄ.

Tula pil. Adamavičienė Morta kažkokiu reikalu kreipėsi į Alytaus valsč. viršaitį Juknevičių, bet viršaitis, matyt, jos pageidavimų nepatenkino, tai Adamavičienė smogė plaktuku, ir tuo smugiu perkirto viršutinę lupą.

M. Adamavičienė protiškai nesveika.

Demokratinėj Čekoslovakijoj.

Iš visų slavų, čekoslovakai yra pažangiausia ir demokratiškiausia tauta. Dabar, kad Vokietijos fašistai pradėjo Čekoslovakijai grumoti, čekoslovakai pareiškė, kad fašistams jie nepasiduos. Čekoslovakus pasižadėjo ginti taipgi Francuzija ir Sovietų Rusija. Čia matome Čekoslovakijos prezidentą Benešą tarianties su savo armijos vadais.

Čia Buvo Žiaurios Kovos.

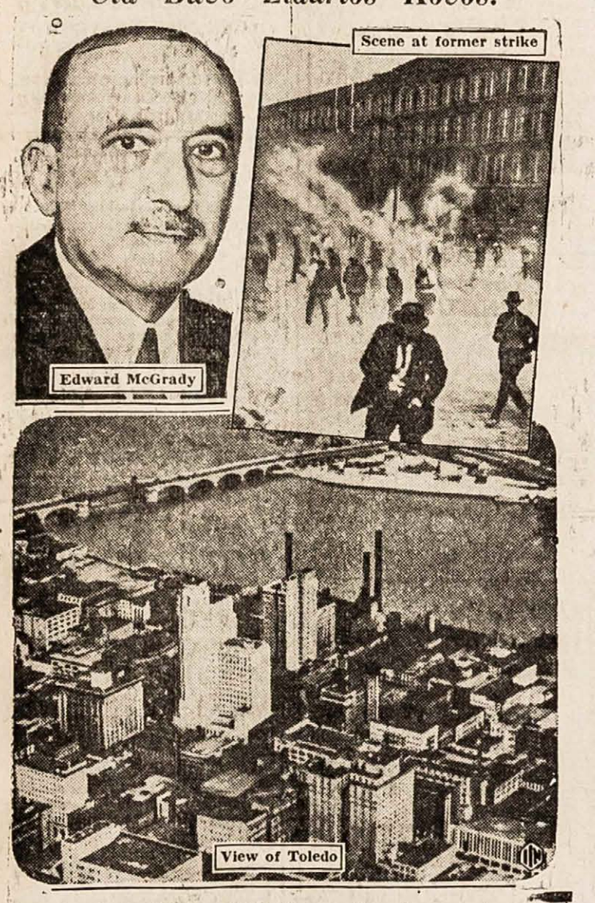

Toledo mieste (Ohio valstijoj) buvo žiaurių kovų tarp streikuojančių darbininkų ir policijos. Dabar, kaip skelbia kapitalistų spauda, tenai paskelbtos "paliaubos."

Ar Buvo Kristus?

Išėjo iš spaudos nauja knyga,

MYTAI APIE KRISTŲ

Knygoje rasite legendas apie Kristų, kaip jisai buvo įdievintas, ir kaip tapo Dievo sunumi.

TIKIME Į KRISTŲ, todėl turime žinoti kaip mytai apie Kristų susidarė. Žinosite kaip krikščionys pasisavino nuo pagonų pasaką apie Kristų, Kalėdų ir Velykų šventes, o dabar krikščionys vadina pagonis bedieviais. Atrasite kad net Biblija nežino kada Kristus gimė, mirė ir kada jisai buvo nukryžiavotas.

MYTAI APIE KRISTŲ knyga turi 111 puslapių. Kaina tiktai 35 centai. Galima gauti "Keleivio" afise arba pas

T. J. KUČINSKAS,
3501 So. Union Ave.,
CHICAGO, ILL.

Į LIETUVĄ

TIK SEPTYNIOS DIENOS

Jei keliausite ekspresiniais garlaiviais

BREMEN - EUROPA

Greiti traukiniai prie pat laivų Bremen ir Europa. Bremerhavene užtikrina patogią kelionę į Kauną.

Arba keliaukite populiariais laivais

COLUMBUS
HANSA • DEUTSCHLAND
HAMBURG • NEW YORK

Patogus geležinkeliais susisiekimas iš Bremeno ar Hamburgo. Mes pagelbėsime jums išgauti svečių ir immigracijos vizas dėl jusų giminių iš Europos.

Informacijų klauskite pas vietinį agentą arba

252 BOYLSTON ST., BOSTON, MASS.

HAMBURG-AMERICAN LINE
NORTH GERMAN LLOYD

VISŲ ŽINIAI.

Už visokios rųšies smulkius pasigarsinimus, kaip tai: pajieškojimus apsivedimų, įvairius pranešimus, pardavimus, pirkimus, skaitome po 3c už žodį už syki. Norint tą patį apgarsinimą patalpint kelis sykius, už sekančius sykius skaitome 2c už žodį už sykį.

"Keleivio" prenumeratoriams, kurie turi užsiprenumeravę laikraštį ir už pirmą sykį skaitome po 2c už žodį, išskiriant pajieškojimus apsivedimų, kurie skaitomi po 3c. "Keleivio" prenumeratoriams, kurie turi užsiprenumeravę laikraštį, už pajieškojimus giminių ir draugų skaitome tik po 1c už žodį. Mažiausio apgarsinimo, minimum kaina 50c.

Jeigu norit, kad apgarsinimas arba pajieškojimas greitai tilptų, reikia prisiųsti fotografiją ir klausti kainos.

Už pajieškojimus giminių arba draugų skaitome po 2c už žodį.

Pajieškojimai su paveikslu kainuoja daug brangiau, nes kainuoja padarymas klišės. Todel norint talpint pajieškojimą su paveikslu, reikia pasiųsti kartu ir mokestį.

KELEIVIS
253 BROADWAY
SOUTH BOSTON, MASS.

Pažangiejie Amerikos Lietuviai!

LIETUVOS LIAUDIS IR JAUNUOMENĖ NORI ŠVIESTIS. JŲS GALITE JIEMS TAME DAUG PADĖTI.

Švietimo tikslui yra įsteigtas ir jau 14-ti metai leidžiamas Rimtas Mokslo, Literaturos ir Visuomenės Mėnesinis Iliustruotas žurnalas **KULTURA.**

"KULTURĄ" REDAGUOJA GARBĖS PROFESORIUS P. LEONAS. Bendradarbiauja įžymiausieji Lietuvos mokslininkai, rašytojai, veikėjai, todėl "Kulturos" turinys yra rimtas, įdomus ir naudingas.

Pažangieji amerikiečiai—išrašykite savo giminėms ir pažįstamiems Lietuvoje 1937 m. žurnalą "KULTURĄ" arba IŠSIRAŠYKITE JĮ PATYS, nes "KULTUROJ" rasite daug raštų, kurie įdomųs perskaityti ir Amerikoje gyvenantiems.

Be to, "KULTUROS" žurnalas 1937 m. duoda savo pilnai užsimokėjusiems skaitytojams nepaprastai vertingą dovaną—dailiai iliustruotą, įdomų įžymiojo anglų rašytojo B. SHAW Romaną **"Juoda Mergaitė Jieško Dievo."**

"KULTUROS" metinė kaina nepaprastai pigi: **Lietuvoje metams tik 16 litų, pusmečiui 8 litai. Amerikoje metams $4; pusei metų $2.**

Adresas:

ŽURNALAS "KULTURA"

ŠIAULIAI, Tilžės gat. 153, Lithuania.

Vietinės Žinios

NORWOODO SLA. KUOPOS REIKALU.

SLA. 131 kuopa Norwoode jau atliko centro viršininkų rinkimus ir išsirinko delegatus į busimąjį SLA. seimą.

Viršininkų rinkimų daviniai tokie:

Į prezidentus adv. Bagočius gavo 33 balsus, o Laukaitis—15.

Į viceprezidentus Mažuknа gavo 31, Bukšnaitis gavo 17 balsų.

Į sekretorius Miliauskas 28, Vinikas 17, Andziulaitis 1.

Į iždininkus Gugis 31, Trečiokas 13, Simokaitis 2.

Į iždo globėjus Mikužiutė 27, Marcinkevičius 22, Mockus 20, Keršavičius 17, Soponis 2.

Į daktarus kvotėjus Dr. Stanislovaitis 33, Dr. Biežis 13, Dr. Staniulionis 1.

Musų SLA. kuopa turi 61 narį ir gali rinktis du delegatu į seimą. Taigi išsirinko dr-gą P. Mučinską ir draugą P. Blažį. Abudu darbštus ir pažangus vyrai. Jiedu gavo po 27 balsus. Sandariečių siulomi į delegatus J. Pečiulis ir K. Mickunas gavo tik po 13 balsų ir todėl nepraėjo. **Kuopietis.**

Valdžiai reikia daugiau amatninkų.

Mus prašo pranešti, kad karo laivyno dirbtuvėse Bostone reikalingi geležies kapotojai (chippers and calkers), kurie moka kaltais geležį kapoti. Be to, reikalingi ir tokie, kurie moka piaustyti geležį gaziniais degintuvais (gas cutters and gas burners). Mokama nuo 80 centų iki $1.03 į valandą; dirbama 40 valandų į sąvaitę. Aplikantai turi but Jungtinių Valstijų piliečiai, tarp 20 ir 48 metų amžiaus, geros sveikatos ir turi gerai mokėti tą darbą dirbti. Blankų aplikacijoms galima gauti Bostono pašte, butas 1040. Išpildytas blankas reikia nusiųsti šiuo adresu: The Recorder Board, United States Navy York, Boston, Mass.

Bostono universitetai jieško $22,000,000.

Keturios didesniųjų Bostono kolegijų ruošiasi plėsti savo įstaigas ir statyti naujus triobesius. Technologijos Institutas planuoja išleisti tam tikslui $12,000,000, Tufts kolegija $2,000,000 ir po keliatą milionų Bostono universitetas ir Northeastern universitetas. Išviso norima sukelti $22,000,000 šitų mokyklų praplėtimui.

Reikalauja ištirti suktybes bedarbių šelpimo administracijoj.

Massachusetts valstijos Darbo Partija, kuri oficialiai vadinasi "Labor's Non-Partisan League," buvo susaukus Bostone konvenciją, kurioj buvo atstovaujama 162,569 organizuotų darbininkų. Tarp kitko, konvencija pasmerkė dabartinį Mass. gubernatorių už jo išžiūrėjimą ir nemokėjimą vesti valstijos reikalų; toliau konvencija pasmerkė republikonų partijos politikierius, kurie veda begėdišką politiką prieš darbininkų organizacijas ir stengiasi visokiais budais diskredituoti Social Security Aktą. Konvencija priėmė stiprią rezoliuciją ir nusiuntė į Kongresą su reikalavimu, kad Kongresas paskirtų specialę komisiją ištirti nedarbo kompensacijos administracijoj suktybes Massachusetts valstijoj. Rezoliucija pažymi, kad skiriami tyrinėtojai nebutų darbininkų reikalų priešai ir susektų suktybių nepaslėptų sukčių naudai.

Dorchestery plėšikai pašovė 2 žmones.

Pereitą subatą Dorchestery plėšikai užpuolė žydo Personiko bučernę prie Talbot ave. Savininkas pagriebęs didelį peilį banditus išvijo. Kiek vėliau jie atvažiavo automobilium keturiese ir pradėjo į bučernę šaudyt. Jie sužeidė savininką ir vieną praeivę moterį. Piktadariai pabėgo.

Jatulių sunus išlaikė kvotimus.

Stoughtono lietuviai susilaukė jauno vaistininko — tai Bernardas Jatulis, žinomo Stoughtono lietuvių veikėjo ir vaistininko sunus. Jaunas Jatulis dabar lanko Massachusetts College of Pharmacy, bet mokyklos da nebaigęs jau išlaikė valstijos kvotimus į farmaceuto asistentus.

Ugniagesių viršininkas gavo metus kalėjimo.

Buvęs Weymoutho ugniagesių viršininkas Bacon tapo nuteistas metams kalėjimo už vagystes. Jisai paduodavo miestui klastuotas sąskaitas už neva nupirktus ugniagesybos įrankius ir gaudavo už tai pinigus, nors ištikrųjų jis tų įrankių visai nepirkdavo.

Policija suėmė daug "nešvarios" literaturos ir nuotraukų, kurios buvo pardavinėjamos mokyklų jaunuoliams.

D-ras Jakimavičius paskirtas $7,500 vietai.

Šiomis dienomis pasibaigė dviejų Massachusetts valstijos sveikatingumo viršininkų tarnybos laikas, ir gubernatorius Hurley abiem urėdam paskyrė naujus žmones. Vieną iš tų jis paskyrė South Bostono lietuvį daktarą Jakimavičių, kuris angliškai savo pavardę rašo Jakmauh. Šitoj tarnyboj sveikatingumo komisonieriui mokama į metus $7,500 algos. Bet sakoma, kad gubernatoriaus pasirinkimui busią daug opozicijos, nes politikieriai tokion svarbion vieton nori patys sibriauti.

Valdžiai reikalingi kalviai.

Jungtinių Valstijų ginklų arsenalas iš Watertowno (netoli Bostono) prašo mus pranešti, kad arsenalo dirbtuvėms reikalingi yra kalviai, kurie yra 4 metus to amato mokinęsi arba 4 metus prie tokio darbo dirbę. Mokestis: $6.72 į dieną ir dirbti reikia 5 dienas į sąvaitę. Norint to darbo, reikia paduoti aplikaciją. Aplikacijos blankų galima gauti Bostono pašto, butas 1040. Reikia prašyti aplikacijos for position of blacksmith in Watertown Arsenal.

Newbury gatvėj banditas užpuolė grožmenų krautuvę ir pavogė $150, bet kad mergina pardavėja jo nesivytų, jis liepė jai nusirengti, ir tik tuomet išėjo.

Radio programa.

Bostono lietuvių radio programa ateinantį nedėldienį per stotį WORL (920 kil.) kaip 9:30 ryto bus sekanti: (1) Al Stevens orkestra iš So. Bostono; (2) Veronika Putvinskaitė-Belkienė, dainininkė iš Montellos.

Truro apylinkėj, ant Cape Cod, Massachusetts valstijoj, užsidegė miškas ir išdegė jau 3,000 akrų plotas.

NAUJAS GERŲ ČEVERYKŲ ŠTORAS.

Juozapas G. Pečiulis, gerai žinomas So. Bostono lietuviams, atidarė Naują Čeverykų Štorą, po num. 447 Broadway, South Bostone. Pas jį galėsite gauti čeverykų visai savo šeimynai. OVER GLOBE čeverykus ir kitų žymių išdirbysčių vyrams ir augantiems vaikinams. Moterims Arch čeverykai vėliausių pavasarinių madų ir didelis pasirinkimas. Taipgi ir vaikučiams čeverykučių. Visi lietuviai užeikit pas J. PEČIULĮ, 447 Broadway, So. Bostone.

Kubiliui pavesta vesti naujas kursas.

Mes gavome Suffolk universiteto katalogą 1938-1939 metams, iš kurio pasirodo, kad p. B. F. Kubilius, South Bostono lietuvis, yra paskirtas tenai vesti visą palyginamosios nugarkaulinių gyvunų anatomijos kursą. Šis kursas aiškina, kaip iš žuvų išsivystė pienžindžiai gyvunai, o paskui ir žmogus.

Simpsonas mirs elektros kedėj.

Edwardas Simpsonas, kuris nušovė du Watertowno policmanu, šiomis dienomis bus nužudytas elektros kedėj.

Seaver streeto ir Humboldt ave. kertėj, Roxbury, gatvėkaris užmužė 15 metų amžiaus vaikiną.

Jieškau Darbo

Už gaspadinę, mažame miestely arba ant farmos kur nėra mažų vaikų. Esu 45 m. amžiaus, našlė, be vaikų. Esu nepijokė ir gera gaspadinė dėl gero žmogaus. Iš toli prašau nerašyt. H. Guda, 5 Burrill st., Walpole, Mass.

Velykų Ryto ir Vakaro Programa Lietuvių Žinyčioj

Iškilmingos ceremonijos įvyks Nedėlioje, April-Bal. 17 dieną nuo 11:00 ryto.

Margų kiaušinių programa įvyks 7:00 val. vakare. Visi busite patenkinti su vakaru, nes jis jus prajuokins ir pralinksmins. Nėra įžangos. Prašome visų ateiti Velykų ryte ir vakare.

Liet. M. Žinyčios Valdyba.

Reikalingas Darbininkas
PRIE VIŠTŲ FARMOS.
Darbas lengvas, užmokestis geras, valgis geriausis. Doras, blaivus, norintis dirbt vyras, gali turėti darbą ant visados. Atsišaukit greit pas lietuvį farmerį: John Zitke (5) 65 Galen st., Brockton, Mass.

A. J. NAMAKSY
Real Estate & Insurance
414 W. BROADWAY,
SOUTH BOSTON, MASS.
Office Tel. So. Boston 0948.
RES. 251 CHESTNUT AVE.,
Jamaica Plain, Mass.
Res. Tel. Jamaica 1028-M.

GEO. C. STUKAS
FOTOGRAFAS
DARO Portretų, Vestuvių, Grupi Paveikslus.
PADIDINA IR INFREMUOJA Paveikslai Aukštos Rušies.
453 Broadway,
SOUTH BOSTON, MASS.

NORWOODE STUDIA
681 WASHINGTON STREET
NORWOOD, MASS.
Galima susitarti telefonu:
Norwood 0242

Martin Walulis
FURRIER
PASIUVAM KAILINIUS, KOTUS, KEIPUS, MAFFIE.
Pigiau negu pirktumėt mieste. Priimam priežiurai (storage) už 2 nuošimčiu nuo daiktų vertės.
1854 DORCHESTER AVE.,
Arti Ashmont Stoties
DORCHESTER, MASS.
Tel. TALbot 5208.

NORINT PIRKT AR PARDUOT NAMUS ARBA INŠIURINT GERIAUSIA PAS
Edw. L. Hopkins
362 W. BROADWAY
SOUTH BOSTONE

Jums Reikalingas Automobilis!
Bet jųs pirmiausiai Apžiurėkit
FORDĄ.
Šių metų Fordas turi didelių pagerinimų. Eina iki 27 mylių ant 1 galiono gazolino. Sutaupysi daug pinigų. Jei turi seną karą, mes duosim gerą kainą. Atvažiuok pas mus ir klausk J. PETERSONO. Aš lietuvis. Galiu suteivint jums nemažą nuošimti. Parduodam FORDUS ir LINCOLN-ZEPHYRUS—naujus ir pavartotus.
HAYWARD MOTORS, Inc.
1019 Commonwealth Av.
BOSTON.

LITHUANIAN FURNITURE CO.

APDRAUSTI PERKRAUSTYTOJAI.
(Insured Movers)
Perkraustom čia pat ir į to limas vietas.
Saugi priežiura, kaina prieinama
326 BROADWAY,
SO. BOSTON, MASS.
Tel. SOUth Boston 4618

REPUTACIJA GERO CHARAKTERIO
IŠTIRTAS PATARNAVIMAS PER METUS
REAL ESTATE
Charles P. MOONEY
INSURANCE
445 BROADWAY
South Boston

Tel. TRObridge 6830
Dr. John Repshis
(REPŠYS)
LIETUVIS GYDYTOJAS
Valandos: 2-4 ir 6-8
Nedėliomis ir Šventadieniais nuo 10 iki 12 ryto.
278 HARVARD STREET
kamp. Inman st. arti Central skv.
CAMBRIDGE, MASS.

Telefonas 21324
MEDICINOS DAKTARAS
C. J. MIKOLAITIS
Valandos: nuo 2 iki 4 po pietų, nuo 7 iki 8 vakare.
187 SUMMER STREET,
LAWRENCE, MASS.

Tel. 28624 Gyv. 31132
Dr. Joseph A. Gaidis
OPTOMETRISTAS

Valandos: 9 iki 12
nuo 2 iki 5,
nuo 7 iki 9.
Seredom 9 iki 12
ir susitarus.
AKIŲ DAKTARAS
Ištaiso defektuotas akis ir tinkamu laiku sugrąžinu šviesą. Išegzaminuoju ir priskiriu akinius.
114 Summer Street,
LAWRENCE, MASS.

Tel. SOUth Boston 2660
DAKTARAS
A. L. KAPOCIUS
LIETUVIS DENTISTAS
VALANDOS: Nuo 9 iki 12 dieną
Nuo 2 iki 9 vak.
Subatom iki 5 p.p.
NEDĖLIOMIS:
iki 1 v. po pietų tik susitarus.
SEREDOMIS iki 12 dieną
Ofisas "Keleivio" name.
251 Broadway,
tarp C ir D street
SO. BOSTON, MASS.

DR. G. L. KILLORY
60 SCOLLAY SQUARE, Room 22
BOSTON. Telef. Lafayette 2371
arba Somerset 2044-J
SPECIALISTAS KRAUJO INKSTŲ IR NERVŲ LIGŲ.
Val. nuo 9 ryt. iki 7 vak. kasdien.
Nedėliom, nuo 10 ryto iki 1.

LIETUVYS
OPTOMETRISTAS

Išegzaminuoju akis, priskiriu akinius, kreivas akis atitiesinu ir abblyopiškose (aklose) akyse sugrąžinu šviesą tinkamu laiku.
J. L. PAŠAKARNIS, O. D.
447 Broadway, So. Boston, Mass.

Tel. University 9466
Dr. Susan Glodienes-Curry
LIETUVĖ DENTISTĖ
VALANDOS: 9-6 ir 7-9.
678 Massachusetts Ave.,
(PRIE CENTRAL SKVĖRO)
CAMBRIDGE, MASS.

APTIEKA
Mes užlaikome visokių Vaistų ir Gyduolių. Nuo Patrukimo, Kosulio, Nusilpnėjimo Strėnų, Kraujo Valymo, Reumatizmo, Slaptingų Ligų. Taip-pat visokių Žolių, Lapelių ir Dielių iš Lietuvos, ir Kalvarijiškio Medicinos Vyno. Musų aptiekoje geriausias patarnavimas ir teisingas patarimas. Vaistus nusiunčiam ir per paštą. Atminkite musų adresą.
H. Cabit (Reg. Aptiek.)
100 DORCHESTER STREET
SOUTH BOSTON, MASS.
Tel. So. Boston 2629, 2173 ir 2799

BAY VIEW MOTOR SERVICE
Telephone
So. Boston
1058
STUDEBAKER AUTOMOBILIŲ IR TROKŲ AGENTURA.
Kainos Stebėtinai Pigios.
Dideli pagerinimai ir Hydraulic Brekais.
Taipgi taisome Automobilius ir Trokus visokių išdirbysčių.
Peter Trečiokas ir
Joe Kapočiunas — savininkai.
Taisymo ir demonstravimo vieta:
1 HAMLIN STREET
Kamp. East Eighth St.
SO. BOSTON, MASS.

LINKSMŲ ŠVENČIŲ VISIEMS LIETUVIAMS LINKI
BLINSTRUB'S Village and Grill
VALGIAI VISUOMET ŠVIEŽŲS.
GERIAUSI BOSTONE! KAINA STEBĖTINAI ŽEMA.
Kas mylite gardžiai pavalgyti,
Užeikite pas Blinstrubą.
VAIDOVILIS---FLOOR SHOW
KABARETAS, DAINOS, ŠOKIAI!
KIEKVIENĄ VAKARĄ ĮVAIRESNIS
40—50 ypatų Dalyvauja parengimuose vakarais.
Garsi Muzika. Draugiškos vakaruškos, Visiems daug smagumo.
Kurie nori turėt tikrą PASISMAGINIMĄ,
UŽEIKIT PASISVEČIUOT PAS BLINSTRUBUS
Kampas D STREET ir BROADWAY SOUTH BOSTON, MASS.

PARSIDUODA
TAISYMO IR VALYMO DRAPANŲ DIRBTUVĖ. Gera vieta geram (riaučiui. 1052 Dorchester ave., DORCHESTER, MASS.

GAUKITE
Permanent Wave
su moderniškomis mašinomis.
Gražiausias Sugarbaniavimas
CASPERS BEAUTY SALON
83 L STREET, arti 4-th Street, SOUTH BOSTON, MASS.
Tel. SOU 4645

Dulkes Namuose Gaspadiniu Bedos
PRAŠALINKIT JAS BE SUNKUMŲ.
Geriausia Mašina išvalymui Namų, kuri padaro 101 skirtingą darbą. Gali IŠVALYT KARPETAS ir išmazgot krėslus, firankas, sienas, blanketus, kaldras, matracus, paduškas, visus drabužius, pianus, radios, radiatorius. Automobilius išvalo ir nupentina. Sunaikina visokius namuose gyvius. Žodžiu, ji pritaikyta bile reikalui.
Atvežame į jusų namus parodyt, ką su ja galima padaryt. Jeigu nepatiks, nepirksit.
Tik 20c. į dieną kol išmokėsit. Geresnės už ją nera.
Rašykit arba telefonuokit. Atvežame už 50 mylių nuo Bostono.
ROLAND KETVIRTIS & CO.
322 BROADWAY, SO. BOSTON, MASS.
Tel. SOUth Boston 4649

Tiktai vienintelis pavaduotojas yra stiklui
PICKWICK ALE
tai kitas stiklas
PICKWICK ELIAUS

IŠ KRANO
PARODYK Į TĄ KRANĄ
BONKOMIS
(12 ANCŲ IR PILNOM KVORTOM
Brewed by HAFFENREFFER & CO., INC., Boston, Mass., BREWERS SINCE 1870.