KELEIVIS
DARBO ŽMONIŲ LAIKRAŠTIS
Prenumerata metams:
Amerikoje $2.00
Pietų Amerikos Valstybėse, Kanadoje ir kitur $3.00
Prenumerata pusei metų:
Amerikoje $1.25
Kanadoje ir kitur Suvienytų Valstijų $1.50
Apskelbimų kainą klauskit aišku. Kreipiantis su kokiais nors reikalais adresuokite:
KELEIVIS
253 Broadway, So. Boston, Mass.

KELEIVIS

THE TRAVELER — — — — — — — — — — LITHUANIAN WEEKLY

KELEIVIS
LITHUANIAN WEEKLY
Represents over 75,000 Lithuanians in New England, and about 1,000,000 in the United States.
THE BEST ADVERTISING MEDIUM
Advertising Rates on Application.
KELEIVIS
253 Broadway, So. Boston, Mass.

NO. 17 | Keleivio Telefonas SOUth Boston 3071 | SO. BOSTON, APRIL-BALANDŽIO 27 D., 1938 M. | Keleivio Telefonas SOUth Boston 3071 | METAI XXXIII

"Entered as Second Class Matter" February 23, 1905, at the Post Office at Boston, Mass., under the Act of March 3, 1879

Anglija Nori Kontroliuot Francuzijos Politiką

REIKALAUJA SUTVARKYT FINANSUS.

Be to, Londonui nepatinka Sovietų Rusijos intaka Paryžiuje.

Šią sąvaitę Londone įvyks konferencija, kuri gali turėti sprendžiamos reikšmės Europos ateičiai. Du Francuzijos valdžios atstovai vyksta anglų sostinėn tartis apie glaudesnį bendradarbiavimą tarptautinėj politikoj.

Didesnis susiartinimas tarp Francuzijos ir Anglijos pasidaręs butinas dėl to, kad paskutinėmis dienomis nepaprastai sparčiai pradėjo augti ir stiprėti Vokietijos militarizmas. Kaip Francuzija, taip ir Anglija mato Vokietijoj didelį sau pavojų. Todėl ir norima susitarti, kaip nuo bendro priešo geriau butų gintis.

Jei 1914 metais Vokietijos armija nebutų įsilaužus Belgijon, tai Anglija gal nebutų taip greitai paskelbus Vokietijai karo, o gal ir visai nebutų jį pradėjus. Bet šiandien jau padėtis kitokia. Jei dabar Vokietija susikibtų su Francuzija, tai Anglija tuojau stotų šalia Francuzijos, nežiurint ar Belgija butų užkliudyta, ar ne.

Todėl šios sąvaitės konferencijoj Londone anglų premjeras Chamberlainas pastatysiąs francuzams šitokią sąlygą: Mes, anglai, pasižadam stoti su jumis petis petin karui kilus, bet užtai reikalaujame tulų garantijų, kad musų bendradarbiavimas butų sekmingesnis, kad nesukluptume ir mes ir jųs. Tuo tikslu jųs turit sutikti su kai kuriais musų patarimais ir nurodymais. Visų pirma, turit sutvarkyti savo valstybės finansus. Paskui, turit perkainuoti Sovietų Rusijos kaipo sąjungininkės karinę vertę.

Reikia pasakyti, kad Rusijos prestyžas Anglijos akyse paskutiniais laikais žymiai sumažėjo. Pirma apie Rusiją buvo manoma kaip apie labai rimtą karo galybę, bet dabar anglai pradėjo manyti, kad Raudonoji Armija neteko pajėgumo pradėti ofensyvą. Raudonosios Armijos prestyžą anglų akyse sumažino netiktai tas faktas, kad geriausi jos generolai sušaudyti, bet ir tas, kad armijoj tapo įstatyti komunistų partijos politiniai komisarai, kurie nėra jokie karininkai, kad kontroliuotų karininkus. Tai parodo, kad valdžia savo karininkais jau nebepasitiki. Šitą anglų nuomonę patvirtina da ir toji aplinkybė, kad Sovietų armija negalėjo duoti pagalbos nei Kinijai prieš Japonus, nei Lietuvai prieš lenkus. Todėl anglai ir sako francuzams: nepasitikėkit perdaug rusų pagalba, kad paskui nereikėtų gailėtis. Karinę sąjungą galit su rusais palaikyti, sako anglai, bet daugiau pasitikėkit savo jėgomis. Tegul rusai klauso jusų, o ne atbulai.

Vienu žodžiu, Anglija jau pradeda Francuzijai diktuoti, nes žino, kad jos pagalba francuzams butinai reikalinga. Be Anglijos, Francuzija butų tik kepsnys Vokietijos militaristams. Todėl nėra mažiausios abejonės, kad francuzai turės daryti taip, kaip anglai jiems diktuos.

Turkijoj Baisus Žemės Drebėjimas

Turkijos Anatolijoj visą 21 balandžio naktį drebėjo žemė. Pasekmės buvo baisios: 18 kaimų ir miestelių sunaikinta, 800 žmonių užmušta ir 50,000 liko be pastogės. Skaudžiausia paliestos Kiršero, Jozgado ir Čorumo apylinkės. Žemėje atsivėrė dideli plyšiai, iš kurių vertėsi verdantis vanduo. Slinkdama ir griudama nuo kalnų žemė užbėrė daug kaimų su miegančiais žmonėmis. Kiti bėgdami iš namų sukrito į atsivėrusias žemėj prarajas su verdančiu vandeniu.

Anglija Pajuto Orlaivių Stoką.

Anglija staiga atsikvošėjo, kad ji neturi pakankamai karo orlaivių netik užpuolimo, bet ir apsigynimo tikslams. Šiuo reikalu dabar begalo susirupinęs parlamentas ir ministerių kabinetas. Valdžia atakuojama iš visų pusių, kad ji žiopsojo, kai kitos valstybės stato orlaivius, o pati nesistengė apsaugoti Angliją nuo pavojaus iš oro. Keliais paskutiniais metais Anglijos orlaivių fabrikai beveik nestatė orlaivių bomboms mėtyt. Dabar visa Anglija subruzdo didinti savo oro laivyną, nes ji įsitikino, kad sekantis karas bus karas ne žemėje, bet padangėse.

ISPANIJOJ ESĄ UŽMUŠTA 1,379 KUNIGAI.

Popiežius skelbia, kad Ispanijos valdžios kareiviai užmušę 1,379 jo kunigus. Bet bergždžių kunigų gyvastis menkas daiktas, palyginus su vaikų tėvais, kuriuos žudo popiežiaus palaiminti fašistai. Barcelonos mieste jie į vieną dieną užmušė bombomis daugiau kaip 1,000 nekaltų žmonių. Kodėl tas begėdis apie tai tyli?

ROOSEVELTAS NORI APDĖTI MOKESČIAIS VALDININKŲ ALGAS.

Šį panedėlį Rooseveltas pareikalavo, kad Kongresas tuojaus apdėtų mokesčiais visas valdininkų algas. Be to, mokesčiais turi but apdėtos visos palukanos, gaunamos už valdžios bonus. Iki šiol politikieriai nemokėdavo taksų netik už savo algas, bet ir valdžios bonus leisdavo netaksuojamus. Kapitalistai sudėdavo savo pinigus į tokius bonus, imdavo milionus palukanų ir nemokėdavo už tai jokių taksų.

Pirmoji Gegužės--- Tarptautinė Darbininkų Šventė.

Ateinantį sekmadienį pripuola Pirmoji Gegužės. Tai yra tarptautinė darbininkų šventė. Susipratę darbininkai apvaikščioja ją visur, kur tik galima. Bet ne visur galima, nes dykaduonių klasė, kuri minta darbininkų prakaitu, tos šventės baisiai nekenčia ir stengiasi visaip ją trukdyti. Dykaduoniai, mat, žino, kad per Pirmąją Gegužės darbininkai ne poterius kalba, bet demonstruoja savo solidarumą ir tariasi, kaip nusikratyti savo išnaudotojais.

Pirmos Gegužės idėja yra gimusi Amerikoje. Ją čia iškėlė Amerikos Darbo Federacija, kuomet ji nutarė ruošti tą dieną mitingus ir pirmu kartu reikalauti 8 valandų darbo dienos. Paskui tarptautinis darbininkų kongresas Paryžiuje nutarė, kad Pirmoji Gegužės butų pastovi darbininkų šventė visame pasauly.

Nuo to laiko susipratusių darbininkų organizacijos ir švenčia Pirmąją Gegužės visame žemės paviršy.

Tos dienos obalsiai:

Šalin karas!

Šalin darbininkų išnaudojimas!

Šalin kapitalo diktatura!

Lai gyvuoja darbininkų vienybė!

Lai gyvuoja socializmas!

Hull Pasmerkė Ispanijos Fašistų Žvėriškumą.

Jungtinių Valstijų valstybės sekretorius Hull paskelbė visų Amerikos žmonių vardu pasibiaurėjimą Ispanijos fašistų žvėriškumais, kuriais taip gėrisi popiežiaus kunigai. Hull daugiausia smerkia bombardavimą Barcelonos miesto, kur per dieną fašistų orlaiviai užmušė apie 1,000 nekaltų žmonių, kurių tarpe buvo daug mažų vaikų ir moterų. Šitokio pasibaisėtino žvėriškumo pasaulio istorija iki šiol da nežinojo, sako Hull.

SOVIETUOSE SUČIUPTA EILĖ DVASIŠKIŲ ŠNIPŲ.

Maskvos "Trud," profesinių sąjungų organas, šį panedėlį paskelbė, kad slaptoji Sovietų policija susekusi didelį šnipų tinklą po bažnyčios priedanga. Esą suimta daugybė dvasiškių, jų tarpe ir vienas arkivyskupas. Prisidengę religijos skraiste, šitie klerikalai dirbę fašistinių valstybių naudai ir kasę Sovietų Sąjungai duobę. Kaip valstybės išdavikai ir judošiai, jie bus atatinkamai ir nubausti, sako "Trud."

SOVIETAI UŽDARĖ SAVO KONSULATĄ JAPONIJOJ.

Žinios sako, kad šiomis dienomis Sovietų valdžia uždariusi savo konsulatą Kobės mieste, Japonijoj. Tuo pačiu laiku Sovietų valdžia pasiuliusi Japonijai uždaryti 3 jos konsulatus Rusijoj.

Naujas Algų ir Valandų Bilius.

Jis nustato algoms "grindis" ir valandoms "lubas."

Atstovų Buto darbo komisija ginčijosi keliatą mėnesių, pakol iš daugelio sumanymų, kaip sureguliuoti pramonės darbininkų algas ir darbo valandas, galų gale padarė vieną bilių ir pataria jį priimti.

Šio biliaus tikslas yra apsaugoti pramonės darbininkus, kad fabrikantai, besivaržydami vieni su kitais, negalėtų kapoti algų ir kelti darbo valandų. Todėl bilius nustato 25 centus į valandą darbininkui atlyginimo. Tai yra algos "grindys," žemiau kurių alga negali kristi, bet aukštyn kilti gali. Tos "grindys" turi but laipsniškai keliamos per trejis metus, iki pasieks 40 centu minimumo per valandą. Taip pat ir su darbo valandomis: išpradžių nustatoma 44 valandų darbo sąvaitė. Tai "lubos," aukščiau kuriu valandos negali kilti. Bet kas metai jos turi but leidžiamos žemyn, taip kad po trijų metų visi dirbs jau tik 40 valandų į sąvaitę. Tai bus "40-40" mastas.

Toks mastas esąs butinai reikalingas, nes kai jo nėra, tai kapitalistai neduoda darbininkams užlaikymo ir tuomet valdžia turi juos šelpti. O valdžia juk negali amžinai šelpti milionus žmonių. Tai yra pramonės pareiga.

Anglija Pirks Amerikoj 1,000 Orlaivių.

Amerikos fabrikantai slapta ginkluoja Vokietiją.

Iš Washingtono pranešama, kad Anglijos valdžia nutariusi užsakyti Amerikoje 1,000 karo orlaivių savo armijai, nes Vokietija taip sparčiai ginkluojasi, kad Anglijos fabrikai nepajėgia išlaikyti lenktynių. Amerikoje anglai perka daugiausia greituosius bombanešius.

Sakoma, kad Vokietijos naciai irgi perkasi karo orlaivių Amerikoje. Tas paaiškėjo per paskutinį karo aviacijos paradą Vokietijoj. Amerikos valdžios atstovai buvo nustebinti, pamatę, kad daugybė Vokietijos orlaivių yra pastatyti Amerikos fabrikuose, nors Washingtono valdžia nėra davusi leidimo nei vienam orlaivių fabrikui eksportuoti orlaivius Vokietijon. Matyt, kad Amerikos ginklų fabrikantai slapta šmugeliuoja karo mašinas Vokietijos fašistams.

CLEVELANDE JUODVEIDIS UŽMUŠĖ 3 ŽMONES.

Pereitą sąvaitę Clevelande 43 metų amžiaus juodveidis, William Peters, nušovė viešbuty du vyru ir savo žmoną, kuri dirbo tenai kaip elevatoriaus operuotoja. Pirma ir jis pats tenai dirbo, bet kelios dienos atgal buvo atleistas. Policija mano, kad dėl to jis ir neteko lygsvaros. Atlikęs šaudymą, jis leidosi automobilium bėgti. Policija vijosi jį 80 mylių, kol sugavo.

Kaip Eina SLA. Viršininkų Rinkimai.

Iki šiol teko gauti žinių iš 93 balsavusių kuopų. Daviniai štai kokie:

Prezidento urėdui:

F. J. Bagočius	2054
V. Laukaitis	1041
K. Jurgelionis	78

Viceprezidento urėdui:

J. K. Mažiukna	2067
V. Bukšnaitis	1090

Sekretoriaus urėdui:

J. Miliauskas	1445
M. J. Vinikas	1463
J. Andziulaitis	199

Iždininko urėdui:

K. P. Gugis	2006
A. S. Trečiokas	1017
B. Simokaitis	117

Iždo globėjai:

E. Mikužiutė	1953
J. Marcinkevičius	1330
S. Mockus	1403
V. Kerševičius	1084
J. K. Urbonas	165
M. P. Soponis	83

Daktaras kvotėjas:

Dr. J. S. Staneslow	1839
Dr. S. Biežis	1017
Dr. S. Staniulionis	212

Čionai yra priskaityti balsai ir grynai fašistiškų kuopų, kaip 14 Clevelando, 318 Worcesterio, 64 Baltimorės, 34 New Britaino, 43 So. Bostono ir kitų.

GĄSDINA FRANCUZIJĄ FAŠISTŲ DIKTATURA.

Francuzijos ministeris pirmininkas Daladier pasakė, kad jeigu francuzai nenorės sunkiau dirbti ir kelti gamybos, tai Francuzija priei sianti prie fašistinės diktaturos, kuri bizunu privers juos dirbti. Jis taikė savo kalbą daugiausia į darbininkus, kurie kelia streikus. Girdi, kiekviena Francuzijos vyriausybė turi grumtis su streikų banga. Bet jis nemato, kad tuos streikus gimdo nesveika kapitalistinė sistema.

Reakcininkai Ruošia Naują Vajų Prieš Rooseveltą

PROTESTUOJA VAIKŲ IR ŠUNIUKŲ VARDAIS.

Propagandos centras yra didelėj korporacijoj Detroite.

Šį panedėlį Kongrese buvo paskelbtas laiškas, kuriuo atskleidžiami reakcininkų propagandos prieš Rooseveltą planai. Tas laiškas buvo parašytas pačiam prezidentui ir jis kalba pats už save. Štai jo turinys:

"Gerbiamas p. Prezidente:

"Aš manau, jog tamstai bus įdomu žinoti, kad prieš tamstą yra ruošiamas naujas propagandos vajus. Kongreso nariam tuojaus bus išsiuntinėti propagandos lakštai prieš tamstos krašto atstatymo programą. Taigi tegul tamstos vadai pasistengia išsukti tai propagandai dantis iš kalno.

"Šitą propagandą organizuoja didelė korporacija Detroite. Tai yra tas pats aparatas, kuris anądien organizavo telegramų antpludį prieš tamstos reorganizacijos bilių. Tas telegramas siuntinėjo Kongreso nariams tos pačios korporacijos pakalikai iš visų valstijų. Daugelis tų telegramų buvo pasirašyta mažamečių vaikų ir šuniukų vardais, ir Kongresas griuvo prieš jas tartum tonas plytų. Kongreso nariai nežinojo, kad po tais protestais pasirašo maži vaikai ir šuniukai, kurie negali balsuoti.

"Jusų remėjas 100 nuošimčių."

"(Aš savo vardo ir pavardės nepasirašau, nes kitaip galėčiau netekti savo darbo)."

Prie šito laiško buvo pridėta ir planuojamos propagandos kopija. Ji žada buti "peticijos" formoj ir busianti siuntinėjama iš visų valstijų, neva piliečių vardais, taip kaip ir anos kun. Coughlino "protesto telegramos," po kuriomis figuravo vaikų ir šuniukų vardai.

Tose "peticijose" busiąs keliamas didžiausis lermas prieš Roosevelto naują programą, kuri reikalauja kelių bilionų dolerių bedarbiams šelpti ir krašto pramonei kelti.

Kaip žinia, už anas šuniukų vardais telegramas agitavo per savo "radio pamokslus" žinomas demagogas, Romos katalikų bažnyčios kunigas. Aukščiau paduoto laiško autorius sako, kad "tas pats aparatas" organizuoja ir šitą naują propagandos vajų. Už jo nugaros stovinti didelė Detroito korporacija. Tai ve, is kur plusta per kapitalistų spaudą visi šmeižtai prieš Rooseveltą! Iš stambių korporacijų ir Romos katalikų bažnyčios. Tai ve, kur Amerikos fašizmo lizdai!

JAPONŲ ORLAIVIAI UŽMUŠĖ 250 CIVILIŲ.

Japonų orlaiviai buvo nulėkę Pietų Kinijon ir bombardavo Kantono miestą, užmušdami tenai 250 beginklių žmonių.

Didelė Nelaimė Anglių Kasykloj.

Grundy, Va. — Pereito penktadienio vakarą netoli nuo čia įvyko baisus sprogimas Red Jacket Coal kompanijos kasykloje. Kaip tik kasyklon nusileido naktiniai darbininkai, tuoj iš kasyklos šovė 200 pėdų aukštyn liepsnos ir pasigirdo trenksmas. Vėliau iš kasyklos buvo išimti 45 lavonai, bet gali but, kad bus žuvę visi 50, kurie buvo nusileidę žemyn. Sprogimas buvo toks stiprus, kad už mylios nuo kasyklos žemė sudrebėjo ir nuo lentynų krautuvėse prekės nukrito.

Išplatino Už Milioną Netikrų Čekių.

Pereitą sąvaitę federalės valdžios agentai areštavo chicagiečių apgavikų gaują, kuri užsiimdavo čekių klastavimu. Sakoma, kad tie sukčiai padirbę ir išplatinę už $1,000,000 American Express kompanijos keleivių čekių. Tai gaujai vadovavęs George Moran, prohibicijos laikų butlegeris. Jis ir penki jo sėbrai dabar yra areštuoti Chicagoje, o trys kiti suimti Pittsburghe.

SOCIALISTAI UŽ DARBO PARTIJĄ.

Įvykęs Kenoshoj socialistų partijos suvažiavimas pasisakė už didelę Darbo Partiją. Vedamąją kalbą tuo klausimu pasakė Norman Thomas. Bendras frontas su demokratų partija negalimas, pareiškė jisai. Darbo Partija turi susidėti iš darbininkų. Jon galės prigulėti ir socialistai.

Vokiečiu Ultimatumas Čekoslovakijai

Reikalauja nutraukti ryšius su Rusija ir Francuzija.

Čekoslovakijoj gyvena apie 3,000,000 vokiečių, kuriems vadovauja fašistiškas akyplėša Henlein. Iki šiol jis gynėsi esąs fašistas, bet vistiek reikalavo vokiečiams autonomijos Čekoslovakijoj. Pereitą nedėldienį jis nusimetė kaukę ir atvirai pasisakė stojąs už Hitlerio "idealizmą." Kalbėdamas savo partijos suvažiavime Karlsbade jis apkaltino Čekoslovakiją, kad ji nepildanti taikos sutarties (mat, Hitleris tai "pildo!") ir pastatė Čekoslovakijos valdžiai ultimatumą, kuris susideda iš 8 reikalavimų. Tarp kitko jis drįsta reikalauti net nutraukti ryšius su Vokietijos priešais, suprask su Rusija ir Francuzija. Ir jis sakosi reikalaująs to ne vien tik savo partijos vardu, bet visos vokiečių tautos vardu — vardu 75,000,000 vokiečių.

Išgirdę apie šitą ultimatumą, Vengrijos fašistai irgi iškėlė reikalavimą, kad Čekoslovakija atiduotų jiems apie trečdalį savo teritorijos, kuri prieš karą prigulėjusi Vengrijai. Ir jie prisiekė be tos žemės "nenurimti."

Dėl šitų fašistų atakų prieš Čekoslovakiją anglai Londone labai piktinasi, tačiau Anglijos valdžia esanti tokios nuomonės, kad Čekoslovakija turėtų fašistams nusileisti ir atiduoti Vokietijai tą savo teritoriją, kur gyvena vokiečiai, nes kitaip nebusią ramybės.

Čekoslovakija tuo tarpu yra nusistačiusi laukti ir žiurėti, kaip dalykai vystysis toliau. Berlyno fašistų laikraščiai gi skelbia, kad iš Sovietų Rusijos nuskridę jau 300 karo orlaivių Čekoslovakijon.

PASKALAI APIE MAIŠTĄ BARCELONOJ.

Reakcinė Amerikos spauda pereitą sąvaitę paskelbė didelėmis raidėmis neva žinią, kad 800 lojalistų kareivių Barcelonoj pakėlę maištą ir "socialistai visus juos sušaudė." Dabar gi lojalistų valdžia iš Barcelonos praneša, kad tai yra grynas melas. Barcelonoj jokių maištų nebuvo. Tenai buvo sušaudyta tiktai 39 fašistai, kuriuos karo teismas buvo pasmerkęs mirti kaip valstybės išdavikus ir šnipus.

APŽVALGA

KĄ PASAKĖ KAUNO TEATRE ŽURNALISTAS PALECKIS.

Kovo 20 dieną, kai dėl Smetonos valdžios nusileidimo Lenkijos fašistams buvo sujudusi visa Lietuva, Kauno teatre visai netikėtai pašoko ant estrados žurnalistas Paleckis ir sujaudintu balsu pradėjo sakyti susirinkusiai publikai prakalbą. Smetonos policija tuojaus jį areštavo, bet jis vistiek spėjo pasakyti keliatą nemalonių dalykų tautininkų valdžiai.

Pašokęs ant estrados jis kalbėjo:

"...Tegu atleidžia man teatras, kad čia noriu kalbėti visos tautos reikalu. Visi esam pilni verdančių jausmų ir tie jausmai neleidžia tylėti.

"Vakar ir šiandien Varšuva džiugauja, kad lenkų Samsonas nugalėjo lietuvių Dovydą, ir ne tik džiugauja, bet jau ruošia lenkų visuomenę naujai akcijai. Apie tai liudija šukiai ir plakatai, kad lenkai jau reikalauja su Lietuva unijos."

Pažymėjęs, kad prieš lenkų pinkles galėtų atsilaikyti tiktai visos tautos pasitikėjimą turinti valdžia, ir kad dabartinė vienų tautininkų vyriausybė turi pasitraukti, Paleckis tęsė:

"Todėl ir reiškiu vieningą įvairiausių nuomonių žmonių nusistatymą, kuris susilieja į vieną: busimoji vyriausybė turi buti tautos vienybės vyriausybė. Nei tautininkų, nei liaudininkų, nei kitų, bet tikra visos Lietuvos, visos lietuvių tautos vyriausybė, kuri galėtų buti tikra Lietuvos vienybės vėliava. Mums nereikia specų, savo reikalo žinovų. Specais buti yra generalinių sekretorių ir direktorių uždavinys. O vyriausybės uždavinys šiuo momentu yra pirmoj eilėj atstovauti visą tautą, visas kryptis, visus sluoksnius, nuo profesoriaus iki darbininko. Mes pamatėm, kad nepakanka turėti ginklus... Prieš naujas kaimynų pastangas, prieš unijos norus atsispirsim tiktai tada, jei pasieksim tokios tikros vienybės, kurios ilgai išsiilgusi musų tauta. Tautos priešaky pastatyti populiariausius ir tautos pasitikėjimą turinčius asmenis be pažiurų skirtumo, sušaukti Lietuvos Tarybą, kuri kurė nepriklausomą Lietuvą, ir papildyti ją visuomenės atstovais, kad tai butų laikinoji tautos atstovybė ir sušaukti laisvais pagrindais tautos atstovybę — štai tautos atsparumo kėlimo artimiausioji programa. Visuomenė parodė budinti, nujaučianti ir numatanti, bet vyriausybė negirdėjo visuomenės įspėjimo — štai kodėl sulaukėm gėdos ir katastrofos. Daugiau to neturi buti..."

Paleckis savo kalbos nepabaigė, nes policija nutraukė jį nuo estrados ir nusivedė. Areštavo jį užtai, kad jis kvietė visuomenę vienybėn ir pageidavo tokios valdžios, kuri turėtų tautos pasitikėjimą.

TIKTAI NELAIMĖJ PAŽINSI SAVO DRAUGUS.

Šitokia tema "Lietuvos Žinios" davė įdomų straipsnį. Tas straipsnis kaip tik patvirtina tai, ką mes visuomet skelbiame, butent, kad socialistai visuomet yra silpnų ir skriaudžiamų tautų užtarėjai, tuo tarpu kai visokio plauko patriotai, tautininkai, fašistai, yra aršiausi jų priešai.

Kai Lenkijos militaristai užsimojo dabar ant Lietuvos nepriklausomybės, sako "Lietuvos Žinios," tai Lenkijos socialistai tuojaus užsistojo už Lietuvą. Šitą faktą pripažįsta net ir Lietuvos tautininkų "L. Aidas," kuris pabrėžia, kad—

"Lenkijos socialistai griežtai pasmerkė Lenkijos pavartotą spaudimą prieš Lietuvą."

O ką tuo tarpu darė Lenkijos patriotai, tautininkai? Jie ruošė demonstracijas prieš Lietuvą ir vaikščiodami gatvėmis nešiojo didžiausius plakatus su užrašais: "Marszalku-Wodzu, Prowadz nas na Kowno!" Jie tuojaus norėjo eiti ir imti Kauną!

Vokietijos tautininkai (naciai) taip pat laižėsi iš džiaugsmo, kad Lenkijos militarizmo smakas išsižiojo praryti mažiukę Lietuvą.

Lenkijos militaristams plojo ir Francuzijos, ir Italijos fašistai.

Kaip "Lietuvos Žinios" dabar parodo, tai šitas sąmokslas prieš Lietuvą ištiesų ir buvo padarytas su Italijos ir Vokietijos fašistų pritarimu. Visi žino, kad Lenkijos užsienio reikalų ministeris Bekas prieš tai buvo nuvažiavęs Romon pasitarti su Mussoliniu, o grįždamas iš Romos buvo sustojęs ir Berlyne pas Hitlerį pasitarti. Ir kaip tik jis sugryžo Varšuvon, tuoj Lietuvos-Lenkijos pasieny buvo išprovokuotas incidentas, ir Bekas tuojaus parašė ultimatumą Lietuvai.

Taigi matome, kad prieš Lietuvą buvo susitarę visi Europos fašistai, kurie mėgsta save vadinti tautininkais ir patriotais. Bet socialistai pasirodė tikrieji Lietuvos draugai.

KLERIKALŲ SPAUDA APIE BUVUSĮ "VILNIAUS VADUOTOJĄ."

Apie pora metų atgal po Ameriką važinėjosi tulas Uždavinis. Tuomet jis sakėsi esąs Vilniui Vaduoti Sąjungos atstovas ir veikė čionai daugiausia su kunigais. Šiomis dienomis jis vėl pasirodė Amerikoje. Mes apie jį nedaug težinom, bet jį gerai pažįsta klerikalai. Taigi pasiklausykit, ką apie šitą ponaitį rašo kunigų "Draugas," kuris dabar jį vadina tiktai raide X:

"Štai prieš keliatą dienų atvažiavo ponas X, sakosi, kaipo laikraštininkas. Kiek anksčiau jis Amerikoje lankėsi vienos patriotinės (Vilniui Vaduoti) sąjungos įgaliotas. Tada jis patyręs daugiausia paramos katalikiškoje lietuvių kolonijų visuomenėje.

"Antrą kart atvažiavęs p. X. pasiskelbė jau nesąs nei tos sąjungos įgaliotinis, nei neatstovaująs jokiai kitai organizacijai. Apie Lietuvos padėtį kalbėsiąs visiems (visų srovių lietuviams), kas tik pakviesiąs.

"Įdomu, kad p. X. tautininkų politikų pralaimėjime nieko ypatingo nematąs. Tai esąs paprastas su Lenkija susitarimas ir tiek. Tačiau atsimename, tas pats X. prieš keliatą metų, kai Lietuvos veteranai buvo iškėlę santykių su Lenkija klausimą, kalbėjo visai kitaip. Tada jis važinėdamas po Lietuvą tuos žmones vadino išdavikais, išgamomis ir panašiai."

Šitą "Draugo" repliką perspausdino ir "Darbininkas."

Ištikro, amerikiečiams bubų įdomu žinoti, kas finansuoja to ponaičio keliones Amerikon ir kokiais tikslais jis čionai žvalgosi.

NELAIMINGI SMETONOS MEDALIAI.

"Laisvės" krislų rašytojas A. B. sako:

"SLA. Pild. Tarybos ir seiminių delegatų rinkimuose nepaprastai gerai pasirodo pažangiųjų surašas. Tos kuopos, kuriose 'per amžius' viešpatavo tautininkai, balsuoja už Miliauską į sekretorius ir visus kitus pažangiųjų kandidatus.

"Tai geras apsireiškimas. SLA. nariai pradeda nebepasitikėti Smetonos kavalieriams.

"Tai tikra ironija. Smetona apdovanojo medaliais savo agentus, manydamas, jog jis tuomi pakels jų vardą Amerikos lietuviuose, bet išeina visai atbulai.

"Į Smetonos valdžios medalius amerikiečiai žiuri kaipo į gėdos ir pikto ženklus."

Iš tiesų taip išrodo, kad Smetonos medaliai užbaigs musų tautininkus.

KAPUCINAS APJAKO.

South Bostono "Darbininkas" 22 balandžio laidoj rašo, kad kapucinas "tėvas" Kazimieras, kuris kitąsyk važinėjosi po Ameriką ir savo išvaizda juokino žmones, dabar jau apjakęs ir visai mažai tematąs. Dabartinių laiku jisai esąs Lietuvoje.

"TĖVYNĖ" NESUPRANTA JUOKŲ.

"Naujienos" juokais pasakė, kad SLA. seime tautininkai gaus "pylos." Šito žodžio nusigando netiktai "keturių vėjų" poetas Tysliava, bet ir labai prozaiškas "Tėvynės" redaktorius Vitaitis, kuris paskutiniame "Tėvynės" numery net protestą kelia:

"Prieš tokį 'Naujienų' grumojimą SLA. Seimo atstovams griežtai protestuojame ir smerkiame tokį žygį."

Na, jeigu žmonės taip griežtai protestuoja ir smerkia geros nuotaikos humorą, tai jau aiškus ženklas, kad jiems reikalingos atostogos.

JIE BĖGO Į "POCHODNIĄ."

Pasirodo, jog musų korespondentas rašė tikrą teisybę, kad Lietuvos smetoninkai bėgo rašytis į lenkų organizacijas, kuomet pajuto, kad lenkai gali užimti Kauną. Šitą dabar patvirtina ir paties Smetonos organas, "L. Aidas," kuris rašo:

"Lenkų ultimatumo Lietuvai sudaryto sąjudžio metu, DAUG ŽYMIŲ VALDININKŲ, **lietuviškų įmonių ir lietuviškiausių bankų tarnautojų**, NUBĖGO UŽSIRAŠYTI LENKŲ ORGANIZACIJOS 'POCHODNIOS' NARIAIS."

Tai ve jums tikras "patriotų" veidas! Kuomet Lietuvos liaudis verkė nuo gėdos, tai Smetonos kompanija, nusimetus "patriotizmo" kaukes, bėgo lenkų organizacijon parašikšti: "my—polacy!"

Bet, jų nelaimei, lenkai Kaunan neatėjo. Taigi dabar jie ir vėl turės save vadinti: "my—tautiniki."

IR ANGARIETIS ESĄS "TROCKININKAS."

"Paskutinės Žinios," išleistas Vilniuje 25 kovo vienkartinis leidinys, praneša, kad Minske netrukus busią teisiama apie 20 lietuvių komunistų, jų tarpe Aleksa-Angarietis ir d-ras S. Matulaitis. Jie esą jau apskelbti "trockininkais." Gi "trockininkais" apskelbtus žmones Rusijoj dabar šaudo. Taigi ir Aleksai su d-ru Matulaičiu gręsia pavojus.

Kaip žinia, Angarietis ir d-ras S. Matulaitis buvo atsidavę komunizmui visa širdimi. Matulaitis net slapta bėgo iš Lietuvos į Sovietų Rusiją, kad galėtų laisvai dirbti komunizmo labui. Ir štai, jis dabar suimtas kaip Rusijos "priešas."

Kas tenai darosi, visai negalima suprasti.

Grumiasi Dėl Kardinolo Skrybėlės.

Pereitų metų pabaigoje paaiškėjo, kad Vatikanas turi vieną atliekamą kardinolo skrybėlę, kurią gali paskirti kuriai nors Baltijos valstybei. Lietuvos vyskupai ir kunigai tuojau subruzdo klabinti Vatikano duris, kad kardinolas butų paskirtas Lietuvai. Ilgai lankstęsi ir keliaklupščiavę musų klerikalai jau buvo įsitikinę, kad kardinolo skrybėlė tikrai papuoš vieno Lietuvos vyskupo galvą. Bet staiga visa Europos spauda paskelbė sensaciją —kardinolas bus paskirtas Latvijai, kur daugumas gyventojų liuterionys, o katalikų tik nedidelė dalis. Tuos gandus patvirtino ir popiežiaus oficiozas "L'Osservatore Romano," įdėjęs savo skiltyse Latvijos prezidento, ministerių ir bažnyčios šulų atvaizdus, nepaprastai išgyręs Latviją ir tt. Tai buvo tikras antausis musų kunigijai, kuri visada ligi žemės lenkėsi Vatikano rumams.

Tuojau paaiškėjo, kad ir čia lenkai prikišo pirštus. Mat, jiems jau iš seno popiežius labai simpatizuoja, todėl ir paklausė lenkų dvasininkų patarimo — neskirti kardinolo Lietuvai. Musų kleras baisiai pasipiktino, kad Vatikanas parodė jiems tokią špygą už ilgametį nuolankumą. Žinoma, atvirai protestuoti prieš "šventą tėvą" jie nedrįso, bet siuntė maldavimus, kad nedarytų gėdos Lietuvos klerui. Kai kurie kunigai ir pasauliečiai bažnytininkai pareiškė, kad tokiu atvėju reikėtų nutraukti konkordatą su Vatikanu, nebeduoti jam šv. Petro "skatiko" ir tt. Kad perdaug neerzinti musiškių Romos tarnų, Vatikanas arkivyskupui Skvireckui atsiuntė padėkos laišką už šventraščio vertimą, o už popiežiui pasiųstus 5,365 litus atsiuntė palaiminimą. Bet ir tas nenuramino Lievos kunigijos. Kad užmaskuoti tą paniekinimą, kurį Vatikanas parodė Lietuvos klerui, kuniginė spauda nedrąsiai pradėjo popiežių teisinti. Popiežius, esą, Lietuvą "labai mylįs, branginąs," bet dėl kardinolo nepaskyrimo esą "kalti patys lietuviai." Mat, jie kadaise įžeidę Vatikano atstovą, suvaržę katalikų veikimą, nuskriaudę teologijos fakultetą ir tt. Bet vistiek popiežius Lietuvai esąs "geriausias tėvas..."

Žinoma, mes kardinolo skrybėlės nesigviešiame ir dėl jos nedavimo nesijaudiname, bet dėl Vatikano "teisingumo" ir popiežiaus "meilės" Lietuvai turime pasakyti štai ką: Vatikanas nuoširdaus palankumo Lietuvai niekados nerodė. Iš jo su dideliu vargu buvo išgautas Lietuvos pripažinimas de jure. Vokietija, Rusija, Danija, Švedija, Norvegija ir kitos Europos valstybės, taip pat Amerika, net Čili, Bolivija ir Venezuela buvo pripažinusios Lietuvą de jure, o Vatikanas vis dar žvairavo į musų tėvynę. Ir tik 1922 m. gruodžio 10 d. ją pripažino. 1925 m. sausio 30 d. Vatikano atstovas Cechinis pradėjo derybas su krikdemų vyriausybe dėl konkordato ir ragino jį greičiau sudaryti. O tuo tarpu popiežius vedė slaptas derybas su Lenkija. Ir tų pačiu metų kovo mėnesy pasirašė su lenkais konkordatą, pripažinda m a s Vilniaus kraštą Lenkijos bažnytinės provincijos dalimi, vadinasi, palaimino Vilniaus užgrobimą. Dėl to popiežiaus žygio 1925 m. kovo 8 d. protestavo visa Lietuva... Bet musų kunigai greitai tą antausį pamiršo, nes Vatikanas jiems padovanojo penkias vyskupų lazdas ir vieną arkivyskupo-metropolito mitrą. Už tas dovanas musų kunigija pamiršo ir Lietuvai padarytą skriaudą.

Ir dabar musų klerikalai stengiasi nuslėpti iš Vatikano gautą smugį, tačiau patys rodo Vatikanui kumštį kišenėje. Vasario 16 d. kasmet buvo iškilmingai minimas popiežiaus Pijaus XI popiežiavimo sukaktis. Šįmet tuo tikslu jokių iškilmių nedaroma. Tik pralotas Januševičius, kuris paskutiniu laiku Kaune pagarsėjo pataikavimu lenkams ir lenkiškomis pamaldomis, paminėjo popiežiaus sukaktį su bureliu savo ištikimųjų. Kavucikas sukaktį minėjo ne viešai, kunigų seminarijoj, labai kukliai, lyg nenoromis. Ir jezuitas Andriuška paskaitė paskaitą "Keliatas bruožų iš popiežiaus fiziognomijos." Tai ir viskas. Tuo Lietuvos kleras nori parodyti savo nepasitenkinimą popiežiaus politika. O Vatikano politikai labai gudrus. Jie moka nuraminti pasišiaušusius savo klapčiukus. Todėl kardinolo skyrimą atidėjo neribotam laikui, kol Lietuvos kunigija pamirš gautąjį antausį. O juk ji pamiršo ir ankstybesnius smugius. Taigi kardinolo skrybėlė pakibo ore. O musų kleras vėl audžia svajones ir keliaklupščiauja prieš Vatikano sostą. **E.**

"Laisvoji Mintis."

Vydunas Tebesėdi Nežinomam Kalėjime.

Senam lietuvių rašytojui ir kulturos darbininkui Vydunui nesenai suėjo 70 metų amžiaus. Vydunas beveik visą amžių išgyveno Mažojoj Lietuvoj, Tilžės mieste. Anksčiau jis mokytojavo, todėl dabar jam buvo mokama pensija, iš kurios jis ir gyveno. Į politikos dalykus nesikišdavo.

Vydunas visą savo amžių propagandavo kilnų žmoniškumą, žmonių tarpusavę meilę. Todėl atrodo lygokoks pasityčiojimas, kai vokiečiai tą senelį, prieš pat jo 70 metų jubiliejų, įdėjo į kalėjimą, visai net nepaskelbę, kuo jis kaltinamas. Palaikę jį trumpą laiką Tilžės kalėjime, perkėlė į kitą kalėjimą. Ir iki šiol nežinoma, nei kur, nei už ką Vydunas kalinamas.

Lietuvos kai kurios organizacijos rengėsi iškilmingai minėti Vyduno 70 metų amžiaus jubiliejų. Kadangi pats jubiliatas sėdi kalėjime, tai minėjimą teko atidėti. Lietuvos rašytojų sąjunga, norėdama prisidėti prie greitesnio Vyduno išlaisvinimo, išsiuntinėjo atitinkamus raštus užsienių rašytojų draugijoms ir kulturos įstaigoms. Tsb.

LIETUVOS VALDŽIOS SKOLOS KITOMS VALSTYBĖMS.

Dabartiniu laiku Lietuvos valdžios skolos kitoms valstybėms yra tokios (skaitant litais):

Amerikai	47,898,000
Belgijai	135,500
Danijai	239,100
Anglijai	3,328,900
Francuzijai	1,198,600
Švedijai	25,738,900

Šitas skaitlines paduoda "Lietuvos Žinios."

Skaitykite Knygas!

Kainos Nupigintos Tris-Keturis Kartus.
Išpardavimas Tik Trumpam Laikui.

PIRKITE, SKAITYKITE, NES KNYGOS GERIAUSIA APŠVIETA!

ISTORIJA IR MOKSLAS

Mes turime žinoti ne tik tai, kas yra, bet ir tai, kas buvo. Žinoti praeitį, kad suprasti ateitį!

ISTORIJA SOCIALIZMO JUNGTINĖSE VALSTIJOSE—parašė **M. Hilquit.** Knygoj rasite Amerikos darbo žmonių istoriją. Ji turi 450 puslapių. Jos kaina buvo $1.50, o **dabar 50c.**

ISTORIJA KLASIŲ KOVOS AMERIKOJ—parašė **A. Bimba.** Knygoj rasit Amerikos istoriją ir aprašymą apie darbo žmonių gyvenimą nuo Amerikos atradimo. Kada atsirado negrai? Kodėl buvo Amerikos Revoliucija? Ir daugelį kitų dalykų sužinosite. Knyga turi 608 puslapius. Jos kaina buvo $2.25, o **dabar tik 50 centų.**

AMERIKOS DARBININKĖ—parašė **A. Bimba.** Istorija Amerikos darbininkų gyvenimo ir kovų. Knygoj yra 220 puslapių. Jos kaina buvo $1.25, o dabar tik **50 centų.**

LENINAS, JO GYVENIMAS IR DARBAI—parašė **E. M. Jaroslavski.** Geriausia knyga apie Lenino mokslą. Tikra istorija. Turi 432 puslapių. Jos kaina buvo **$2.00,** dabar **50c.**

PASAULIO STEBUKLAI—Parašė **Dr. J. J. Kaškiaučius.** Viena iš geriausių mokslo knygų. Ji turi 416 puslapių. Kaina buvo $2.00, dabar **50 centų.**

CARO KALĖJIMUOSE — parašė **Vincas Kapsukas.** Tai geriausias aprašymas 1905 metų revoliucijos ir kalėjimų padėties. Šią knygą išleido rusų, ukrainų ir kitose kalbose. Ji turi 320 puslapių. Kaina buvo $1.75, dabar **50 centų.**

PILIEČIŲ KARAS FRANCIJOJ — Parašė **K. Markas.** Knyga turi 360 puslapių. Jos kaina buvo $2.00, dabar **50 centų.**

KAROLIO MARKSO TEORIJOS SISTEMA — parašė **L. Boudin.** Knyga turi 336 puslapių. Kaina buvo $1.50, o dabar **50 centų.**

ARGENTINA IR TEN GYV. LIETUVIAI—parašė **M. Rasoda-Mizara.** Knyga turi 192 puslapių. Jos kaina buvo 75 centai, o dabar **25 centai.**

SOVIETŲ SĄJUNGA—parašė **R. Mizara.** Knyga turi 286 puslapių. Jos kaina buvo $1.00, dabar tik **50 centų.**

APIE SOVIETUS IR REVOLIUCIJĄ LIETUVOJ—parašė **Vincas Kapsukas.** Knyga turi 240 puslapių. Jos kaina buvo $1.00, dabar **50 centų.**

GAMTA IR ŽMONĖS — parašė **M. Iljin.** Ji turi 314 puslapių. Viena iš geriausių ir žingeidžiausių mokslo knygų. Kas gi nežino, kaip svarbu žinoti apie gamtą? Jos kaina yra $1.50, bet šio išpardavimo metu tik **75c.**

KELIAS Į NAUJĄ GYVENIMĄ — parašė **A. Bimba.** Tai naujausia ir reikalingiausia knyga. Turi 268 puslapius. Gražiais viršeliais. Paveiksluota. Kiekvienam reikalinga perskaityti. Kaina $1.25. Dabar nupiginta iki $1.00.

APYSAKOS

Turime žingeidžių ir geriausių apysakų. Skaitykite!

AILIEJUS—parašė **U. Sinclair.** Viena iš žingeidžiausių apysakų. Turi 800 puslapių. Jos kaina buvo $2.50, dabar **$1.00.**

SPALIS IR KITOS APYSAKOS—parašė **Jakovlev.** Knygoj yra 288 puslapių. Rusijos revoliucijos istorija. Jos kaina buvo $1.00, dabar **50 centų.**

POVILAS JURKA — parašė **Rasoda-Mizara.** Viena geriausių apysakų iš Amerikos lietuvių gyvenmo. Knyga turi 318 puslapių. Jos kaina buvo $1.50, dabar **50 centų.**

KARAS LIETUVOJ—parašė **M. Gromov.** Knyga aprašo rusų-vokiečių karą. Viena iš įdomiausių apysakų. Knyga turi 224 puslapius. Kaina buvo 75 centai, o dabar **40 centų.**

UGNYJE—parašė **H. Barbusse.** Knygoje aprašomas pereitas **karas.** Viena iš geriausių apysakų. Ji turi 432 puslapius. Kaina buvo $1.75, dabar **75 centai.**

VOKIEČIO KAREIVIO KARO ATSIMINIMAI —Aprašomas Vokietijos užpuolimas ant Belgijos ir Francuzijos 1914 metais. Baisus karo lauko vaizdai. Knygoje yra 178 puslapiai. Dabar kaina tik **25 centai.**

SENO VINCO RAŠTAI—telpa kelios apysakos. Knyga turi 446 puslapių. Jos kaina buvo $2.00, o dabar tik **50 centų.**

SVEIKATOS REIKALAI

DARBININKO SVEIKATA—parašė **Dr. J. J. Kaškiaučius.** Knyga turi 628 pusl. Viena iš geriausių knygų kaip užlaikyti sveikatą, kaip nuo ligų **apsisaugoti.** Sveikata kiekvienam yra brangiausis daiktas. Knygos kaina buvo $3.00, dabar **$1.00.**

PIRMOJI PAGELBA—parašė **Dr. J. J. Kaškiaučius.** Knyga turi 128 puslapius. Ji aprašo apie 100 ligų. Yra paduota receptai kaip suteikti pirmą pagelbą. Kaina buvo $1.00, dabar **50 centų.**

KNYGOS APIE RELIGIJĄ

RELIGIJA—parašė **S. Matulaitis.** Knyga turi 250 puslapių. Sužinosite iš kur atsirado visokios šventės, kaip religija keitėsi. Knygos kaina buvo $1.50, o dabar **50 centų.**

KOMUNIZMAS IR KRIKŠČIONYBĖ — parašė vyskupas **Brown.** Skaitykite ką jis rašo apie religiją. Knyga turi 224 puslapius. Jos kaina buvo $1.25, dabar **25 centai.**

BROŠIUROS APIE KARĄ

NAUJO KARO GAISRAS—parašė **D. M. Šolomskas.** Brošiura 64 puslapių. Reikalinga kiekvienam. Kaina **20 centų.**

ĮVAIRIOS

BESVINTANTIS RYTAS—parašė **St. Jasilionis.** Knyga tik iš spaudos. Geriausios eilės gabiausio musų poeto Bolio Sunaus-Jasilionio. Knyga turi 288 puslapių, o kaina tik **50c.**

VIREJA.—Knyga apie valgių gaminima. Joje yra 340 receptų, 224 puslapių. Moksliškai aiškinama maisto rušis. Sutaisė K. Petrikienė. Kaina **$1.00.**

MES TURIME vaikams vadovėli "Jaunimo Švyturėlis," eiliu—"Janonio Raštai," "Švyturys," brošiurų — "Lietuvos Poniutės ir Darbininkės," "Moters Kovotojos Dėl Komunizmo," "Kaltinimo Kalka"—prieš teroristus Sovietų Sąjungoj, "Darbininkė ir Bedarbė," "Lenino Raštai."

ALDLD Nariams Knygų Kainos ant Pusės Pigiau.

Kiekvienas lietuvis gali prigulėti prie ALDLD. Metinė duoklė tik $1.50. Už duoklę gauna tų metų išleista knygą apie $1.50 vertės ir per visus metus žurnalą "Šviesą," kurio prenumerata metams $1.00. Platesnių informacijų gausite iš ALDLD. centro.

Musų knygos gerai padarytos, gražiai apdarytos! Didžiausis ir pigiausis knygų pasirinkimas yra ALDLD centre! Su užsakymais siųskite ir pinigus! Persiuntimą mes apmokame! Visais reikalais kreipkitės pas:

A. L. D. L. D.

46 TEN EYCK STREET **BROOKLYN, N. Y.**

KAS SKAITO, RAŠO TAS DUONOS NEPRAŠO

AMERIKOS LIETUVIŲ GYVENIMAS

KAS NIEKO NEVEIKIA TO NIEKAS NEPEIKIA

CLEVELANDO ir APIELINKĖS ŽINIOS

Ordinai gadino tautininkų kalbėtojus.

Ordinai pagadina kad ir gerus kalbėtojus. Daugelis lietuvių čia nusistebėjo išgirdę kalbant p. P. J. Žurį. Seniau jo prakalbos budavo neblogos, jose budavo daugiau energijos ir geresniu upu buvo sakomos. Bet kai p. Žuris gavo nuo Smetonos kavalerską ordiną, tai daugelis pastebėjo, kad jo kalboms truksta ir upo, ir energijos, o su faktais jos visai apsilenkia. Matai, ką ordinai padaro: pakeičia žmogų, tarytum rožančius davatką. Žmogus gaves tokį blyną, pradeda jaustis, kad jis yra kiek kaltas Smetonai, na, ir jau bijosi ką nors prasitarti, kad ne prasižengus prieš "tautos vadą." Daugelis tačiau abejoja, ar p. Žuris galės ilgai prieš savo įsitikinimus eiti, nes galima matyti, kad jis netiki tam, apie ką kitiems kalba. Jis visuomet budavo demokratiškon pusėn linkęs ir stodavo už visų laisvę.

Kokios veislės tas paukštis?

Musų "Dirvos" Čalis dažnai atakuoja P. Grigaitį ir S. Michelsoną, kam jie sako prakalbas sykiu su komunistų vadais nuo vienos estrados. Pagal Čalio razumą, tai tie socialistų veikėjai jau susibičiuliavę su komunistais. Bet kas atsitiko su juo pačiu? Akrone per masinį mitingą Čalis drožė spyčių sykiu su visais komunistais, socialistais, katalikais ir bepartyviais. Taigi, einant jo paties logika, jis turėtų buti jau susibičiuliavęs ne vien su komunistais, bet ir su kitom partijom. Aš palieku pačiam Čaliui išsiaiškinti, kokios veislės paukštis jis dabar yra.

Pigios rušies politikieriai

Vienam savo editoriale Čalis išdrožė pamokslą adv. Bagočiui ir prašo, kad šis seime rezignuotų ir pervestų savo vietą Laukaičiui. Visa tai išėjo iš to laiško, kurį p. Bagočius parašė p. Laukaičiui. Man ir daugeliui kitiems atrodo, kad p. Laukaitis pasirodė esąs pigios rušies politikierius, kad griežtai privatinį laišką padavė fašistų spaudai, norėdamas pakenkti laiško autoriui. O Bagočius tuo laišku norėjo Laukaičiui padėti. Sako, tu apie SLA. labai mažai žinai, bet nori but prezidentu; taigi, jei tu butum kartais išrinktas, tai žinok, kokių sunkių problemų prezidentui tenka spręsti. Buk pasiruošęs iš kalno, kad nesukluptum.

Na, o ką padarė iš to Laukaitis? Paskelbė "Vienybėje" melą, buk Bagočius užleidžiąs savo vietą jam, Laukaičiui. Reiškia, už Bagočių nebalsuokit.

Ar tai ne pigios rušies politika? Šitokia p. Laukaičio politika pasipiktino ne vienas doras SLA. narys.

SLA. 14 kuopoj taip pat nešvari poltika.

SLA. 14 kuopos politikieriai džiaugiasi, kad jiems pavyko išrinkti delegatais į seimą savo plauko žmones. Viskas butų tvarkoje, jei susirinkime nebutų buvę panaudota labai pigių politikieriškų triksų. Prasidėjus balsavimui, užpakaly jau laukė bačka alaus, tai nebuvo laiko apie kandidatus nei svarstyt. Tokiomis aplinkybėmis jie rinko tuos, kurie jiems buvo pasiulyti rinkti.

Na, matysime, ką jau tie prie alaus bačkos išrinkti tautininkų delegatai seime nuveiks.

Naujas budas pinigams rinkti.

L. K. Darželio sąjunga išleido vadinamą "chain letter," kuriuo manoma padaryti kiek pinigų darželio reikalams, jeigu tik visi stengsis tą "chain" tęsti, kaip yra nustatyta. Iš to bus naudos ir tų laiškų skleidėjams ir darželiui. Tokie laiškai jau gerokas laikas kaip yra praktikuojami tulose parapijose, ir jais yra padaryta pelno net po keliatą tukstančių dolerių. Taigi ir darželiui tą planą pasiulė pirmininkas adv. Chesnulis. Atrodo, kad bus pasekmingas.

Ruošiasi koncertui.

Balandžio 12 dieną pas p. Krasnicką buvo susirinkę vietos veikėjai ir draugijų atstovai pasitarti ponios Wilkelienės koncerto reikalais. Tas koncertas įvyks 15 gegužės, Lietuvių salėj. Jis yra rengiamas pagerbimui Aldonos Wilkelis už jos darbavimąsi tarpe vietos lietuvių. Kaip gera pianistė, ji visuomet patarnauja lietuvių pramogose. Koncertas žada buti labai geras. Taigi nepamirškite 15 gegužės atsilankyti lietuvių salėn.

SLA. 136 kuopa išrinko pažangiuosius delegatus.

SLA. 136 kuopa turėjo savo mėnesinį susirinkimą 13 balandžio ir svarstė daug svarbių dalykų. Tarp kitko ir delegatai buvo renkami į seimą. Išrinkta du, ir abudu pažangiųjų pusės, butent, p. Dorothy Jarus ir Jurgis Žebrys.

SLA. 362 kuopa taipgi išrinko delegatą iš pažangiųjų, butent, p. Vaišnorienę. Taigi musų kolonija bus gausiai seime atstovaujama, nes 14 kuopa irgi išrinko keliatą atstovų, tik jie iš maišytų srovių.

Operoj dainavo Katkauskaitė.

Nors žinia jau suvėluota, tačiau norisi paminėti, kad čia lankėsi Metropolitan Operos artistė Katkauskaitė. Clevelando Liet. Moterų Kliubas buvo surengęs jai gražų priėmimą Park Lane Villa viešbuty. Dalyvavo apie 40 svečių. Operą, su kuria panelė Kaskas (Katkauskaitė) čia dainavo, per pora vakarų aplankė virš 63,000 žmonių.

Komaras rašo.

Šiomis dienomis gavau laišką nuo žinomo ristiko Juozo Komaro. Jis apvažiavo kone visą pasaulį per pereitą keliatą metų. Dabar randasi Šveicarijoj. Juozas siunčia gerų linkėjimų visiems savo draugams ir pažįstamiems Amerikos lietuviams. Apie grįžimą į Jungtines Valstijas nieko nesako. Po tas pačias šalis važinėja ir kitas daugeliui amerikiečių žinomas ristikas, Karolis Požėla.

Po Velykų Lietuvių salėj vėl prasidės vakaruškos kas penktadienį. Kas mėgsta pasišokti ir linksmai vakarą praleisti, galės atsilankyti penktadieniais.

Jonas Jarus.

Rašto Istorija. Pagal A. B. Schnitzerį sutaisė Šernas. Aprašo, kokiu budu žmonės rašyti išmoko, kokiu budu išdirbo sau raštą kiekviena žmonių tauta ir tt. Chicago, 1905, pusl. 304. Apdaryta $2.50

Nauji Gaminiai Turi But Gerai Išbandyti.

Čia parodyta, kaip stropiai yra egzaminuojami ir bandomi nauji gaminiai. Šiais konkurencijos laikais viskas turi but išbandyta pirma, negus bus pasiulyta rinkai.

WORCESTERIO LIETUVIŲ ŽINIOS.

Kas ducda fašistų "Sargybos" propagandai pinigų?

Atėjus SLA. viršininkų rinkimams, musų kolonijoj paplito fašistinė "Sargybos Bokšto" propaganda. Visiems SLA. nariams buvo prisiųsta "Tėvynės" adresais į namus po pluoštą fašistinių lapelių ir gatavos balsavimo blankos, su išbraukytais pažangiųjų kandidatų vardais. To fašistinio šlamšto buvo prisėtos visos lietuvių salės ir net visas Millbury streetas primėtytas lapelių su "trafiko teisėjo" ir kitų fašistų veidais. Žmonės juos mindžiojo, spiaudė ant jų ir juokėsi.

Klausimas kįla, kas visą šitą propagandą apmoka? Juk visa tai turėjo kainuoti didelius pinigus! Išsiuntinėti visiems SLA. nariams tik po vieną laišką reikia apie $450.00 pašto ženkleliams. O kur klišės, popiera, spauda, ekspedicija, braukymas pažangiųjų kandidatų pavardžių iš balsavimo blankų? Žinoma, adresus "Tėvynės" ponai padavė fašistams už dyką, nors konstitucija šitokį šmugelį aiškiai draudžia. Bet darbas, pašto lėšos ir medžiaga turėjo kainuoti milžinišką sumą pinigų. Kas tuos pinigus jiems sudėjo? Ir kokiais tikslais tokios išlaidos yra daromos? Nejaugi "Vienybė" su Deveniais ruošiasi naujų paskolų iš SLA. iždo prašyti, jeigu fašistai taip stengiasi tą iždą paimti į savo rankas?

Žinoma, susipratusių SLA narių šita propaganda nepaveikė, bet neišmanėlius ji apgavo. Daugelis tokių atsinešė į mitingą jau gatavai fašistų išpildytas balsavimo blankas. Todėl 318 kuopoj fašistai rinkimus laimėjo didede balsų dauguma.

Fašistai agitavo už saviškius ir žodžiu. Aiškino, kad reikia balsuoti už visus naujus kandidatus (jie visi fašistai), tik Mockus ir Vinikas turi pasilikti tie patys, nes jie tai jau nepamainomi.

Man rodos, kad šitokie balsavimai nėra legalūs ir turėtų but atmesti. Juos reikia apskųsti, kaip neteisėtus balsavimus.

Fašistai ruošiasi ir SLA. seimą užkariauti. Musų kuopos nariai gavo slaptų nurodymų, kokius delegatus siųsti į SLA. seimą. Jie aiškina, kad reikia siųsti kuodaugiausia "savų" delegatų. Bet rimtesni nariai tam pasipriešino. Sako, daugiau delegatų, tai bus tik daugiau triukšmo seime ir kuopai kaštuos daugiau pinigų, o naudos iš to vistiek nebus. Taigi didžiuma ir atmetė valdybos pasiulymą siųsti 5 delegatus, o išrinko tik du, kaip jie sako, "gerus vyrus," Smetonos garbintojus.

Gaila, kad Susivienijime vėl atgijo politikavimo dvasia, kuri tiek daug žalos yra pridariusi praeity. Politikieriai dabar kuopų susirinkimuose nesirupina organizacijos gerove, o tik žiuri, kaip pravesti savo "skymus" ir kaip išniekinti kitaip galvojančius organizacijos narius. **SLA. narys.**

MINDEN, W. VA.

Iš angliakasių gyvenimo.

Pas mus čia kitokios pramonės nėra, kad tik anglies kasyklos. Anglikasiai dirba tik po 3 ar 4 dienas į dvi sąvaites, todėl gyvenimas labai sunkus. Nors yra unija, bet kas iš to, kad negalima streikuoti, o be streiko negalima nieko išreikalauti. Sykį buvom sustreikavę, tai turėjom kompanijai mokėti po $2 už kiekvieną streiko dieną, nes dėl streiko ji turėjusi tiek nuostolių. Bet niekas nepaiso musų nuostolių, kuomet kompanija neduoda dirbti arba nedamoka už darbą. Pastreikavę kelias dienas, turėjom eiti ir prašyti, kad priimtų atgal į darbą. Tai tokia čia padėtis. **J. Cunis.**

HAVERHILL, MASS.

SLA. 102 kuopa pasisakė už pažangiuosius.

Musų SLA. 102 kuopa balsavo už pažangiuosius kandidatus į SLA. centro viršininkus. Daviniai tokie:

Bagočius—24 balsai.
Laukaitis—1.

Mažukna—23.
Bukšnaitis—2.

Miliauskas—21.
Vinikas—4.

Gugis—20.
Trečiokas—1.
Simokaitis—1.

Mikužiutė—22.
Marcinkevičius—19.
Mockus—7.
Kerševičius—2.
Urbonas—1.

Dr. Stanislovaitis—22.
Dr. Biežis—3.

Susirinkime iš viso buvo 25 nariai. Delegatų į seimą kuopa da nerinko, bet rinks 4 gegužės susirinkime.

S. Uždavinis.

PAGERBKIME MIKĄ PETRAUSKĄ.

Atsišaukimas į lietuvių visuomenę.

Mes, Detroito lietuvių organizacijų išrinkti atstovai, laikytoje šių metų 25 vasario konferencijoj, svarstėme Miko Petrausko fondo klausimą. Konferencijoj buvo raportuota, kad yra gautas iš Lietuvos nuo Petrausko fondo komiteto atšaukimas, kuriuo amerikiečiai yra kviečiami prisidėt prie Lietuvoje įsteigto Petrausko fondo aukomis. O tasai Kaune esantis komitetas žada išleist "žymesnius M. Petrausko kurinius, pastatyt jam paminklą (biustą) prie Valstybės Teatro rumų Kaune, įsteigti stipendijas gabiems muzikai lietuviams" ir tt.

Mes, vienuolikos organizacijų atstovai, visapusiškai apsvarstę tuos klausimus, nutarėme:

1. Dėl daugelio svarbių priežasčių, kurių čia neaiškiname, mes nesutinkame, nesidėsime ir neremsime to Kaune įsisteigusio Miko Petrausko vardu Fondo Komiteto.

2. Kaune susidaręs Miko Petrausko vardu Fondo Komitetas turi teisę ir gali veikti savistoviai, visai atskirai nuo Amerikos lietuvių. Su Lietuvos valdžios pagelba (jie toji valdžia sutinka su M. Petrausko gyvenimo darbais ir visais jo kuriniais) tasai komitetas gali pastatyt Lietuvoje puikiausius paminklus ir be amerikiečių dolerių, nes Amerikos lietuviai ir taip jau yra labai daug nusiuntę Lietuvon savo dolerių įvairiems fondams, bendrovėms ir komitetams, iš kurių lietuvių visuomenė, o ypač amerikiečiai, neturėjo jokios naudos.

3. Amerikos lietuvių pažangioji visuomenė, kuriai Mikas Petrauskas labai daug dirbo, didžiai įvertina jo nuopelnus, ir todėl mes, detroitiečiai, nutarėme daryti žygius išleisti Miko Petrausko kurinius, išleisti teisingą jo biografiją ir pastatyti jo paminklą (biustą) Amerikoj, Clevelando mieste, lietuvių kulturos daržėlyje, prie Dr. Basanavičiaus paminklo.

Tačiaus mes, detroitiečiai, darome tik sumanymą, bet anaiptol mes vieni nesiimsime to darbo, nes tai darbas labai didelis.

Dėl to mes atsišaukiam į plačią lietuvių visuomenę Amerikoje ir kviečiame apsvarstyti šį musų sumanymą ir pasisakyti šiuo klausimu laikraščiuose.

Taip pat kviečiame ir laikraščių redakcijas pareikšti savo nuomones tuo reikalu per savo redaguojamus laikraščius. Mes manome, kad laikraščių redakcijos pritars šitam sumanymui. Tu organizacijų valdybas, kurios nutars prisidėt prie užmanyto darbo, prašome pranešti apie tai laišku musų laikinam Komitetui sekančiu adresu: K. Butis, 3048 Roosevelt ave., Detroit, Mich.

Detroitiečių laikinas komitetas, turėdamas žinių, kurios kolonijos bei organizacijos prisideda prie užmanyto darbo, paskelbs viską laikraščiuose, ir tada galėsime steigti pastovų Nacionalį Komitetą. Bet tasai Miko Petrausko Fondo Komitetas turės but išrinktas tokis, kuriuomi galėtų pasitikėt visa pažangioji lietuvių visuomenė Amerikoje.

Mes pasitikime, kad šitas musų atsišaukimas ras pritarimo kitų miestų lietuvių organizacijose bei laikraščių redakcijose.

Detroito Lietuvių Organizacijų Laikinas Komitetas:
Pirm. **Marija J. Kemešienė,**
Sekr. **Kazys Butis,**
Sekr.-Iždi. **M. J. Masys.**

OAK FOREST, ILL.

Kaip gyvena prieglaudoj lietuviai.

Oak Forest yra vieta, kur randasi Chicagos miesto prieglauda visokiems pavargėliams. Čia yra ligoninė, beprotnamis ir kalėjimas. Kaip čia žmonės gyvena, turbut nedaug kas žino. Čia baigiasi gyvenimo kelias visiems musų broliams ir seserims, kurias likimas čia atveda. O musų lietuvių čia yra gerokas skaičius. Ir visi mes čia įdomaujame lietuvių visuomenės veikimu, gaudome iš laikraščių žinias didžiausiu smalsumu. "Keleivis" ir čia yra įdomiausis žinių šaltinis. Visi čia jo laikia. Taigi aš sveikinu "Keleivio" redakciją ir administraciją, linkėdamas joms tarnauti musų bendriems reikalams ir toliaus.

Čia yra tokių senukų, kurie vaikščioja dviem lazdom pasiremdami, bet ir įdomauja, ką rašo lietuvių laikraščiai, kas yra veikiama musų žmonių už šios prieglaudos sienų. Šitie senukai turėtų but pavyzdis musų jaunuoliams.

Čia yra lieutvių, kurie negali ir paeiti. Jie buvo sužeisti ir atvežti čionai užbaigti savo gyvenimą. Jų likimas apgailėtinas. Laisvėj budami jie turėjo pažįstamų ir draugų, bet kaip teko čionai, visi juos užmiršo. Jie gauna pakiuką tabakos į sąvaitę, tai ir visas jų suraminimas.

Gyvendamas prieglaudoj negali perdaug skųstis, nes tuoj užtai baudžia ir pasako: jei nenori čia buti ir dirbti, tai mes surasime tau vietą kur pipirai auga.

Kas mano, kad gyvenimas čia rojus, tas klysta. Rojus gal tik valdininkams arba viršininkams, bet ne pavargeliams. Visas musų džiaugsmas buna tada, kai pamatom atvažiavusių iš Chicagos geraširdžių moterų, kurios atveža kartais ir šiokių tokių dovanų. Taigi mes, žilagalviai seneliai, tariam nuoširdų ačiu toms gerbiamoms Chicagos lietuvių moterims ir vyrams, kurie nors retkarčiais mus aplanko ir suramina.

Ignas Rainis.

Spring Valley, Ill.—Kadaisia čia buvo labai gyvas darbininkų judėjimas ir puikiai gyvavo skaitlinga lietuvių socialistų kuopa. Dabar gi miestelis apmiręs, kaip negyvas.

Andrius Gustaitis.

Tikėjimų Istorija. Parašė P. D. Chantepie de la Sausaye, Teologijos profesorius. Vertė lietuvių kalbon J. Laukis. Knyga didelio formato, 1086 pusl su daugybe paveikslu visokių tikėjimų dievu, dievaičiu, relikvijų, bažnyčių, šventinyčių ir tt. Gražiais tvirtais apdarais. Chicago, 1914, pusl. 1086. Kaina $7.00

WORCESTER, MASS.
CHESNEY'S CANTEEN
GERIAUSI IŠSIGĖRIMAI IR VALGIAI.
Visokia Degtinė, Likeriai, Vynai ir visokių išdirbysčių ALUS.
VALGIAI ŠVIEŽI ir GEROS RUŠIES.
PATARNAVIMAS GERAS!
Taipgi gaunamas ir "KELEIVIS" pavieniais numeriais.
90 MILLBURY STREET
WORCESTER, MASS.

Pasikalbėjimas Maikio su Tėvu

—Tegul bus pagarbintas, Maike!...

—Sveikas-sveikas, tėve! Pasakyk, kur buvai po Velykų prapuolęs?

—Sirgau, vaike.

—Turbut perdaug gyvatinės patraukei?

—Jes, Maike, nuėjau pas zakristijoną, tai ant zgryzatos truputį užpylėm.

—O ką reiškia "zgryzata?"

—Tai didelis smutkas, vaike.

—Bet per Velykas geri katalikai džiaugiasi, tėve, kad Kristus iš numirusių prisikėlė. Koks gi tau nusiminimas?

—Mane prispaudė didelė tužba, vaike, kad per Velykas šventas tėvas paskyrė palioką Lietuvos šventuoju.

—Gal jis to užsitarnavo.

—Jes, sako, kad caro kazokai jam gyvam skurą nubielijo; ale valuk to juk ir skauda širdį, kad Lietuvos patronas bus netik paliokas, bet da ir nubielytas! Į ką gi tai padabna, Maike? Juk visas svietas iš to juoksis... Tegul tokį skirtų patiems paliokams šventuoju; kam mes turim pliką mozurą šlovint?

—Bet danguje tautų nėra, tėve; juk ir kiti šventieji ne iš lietuvių, o bet gi lietuviai katalikai juos garbina kaip saviškius.

—Seniau, Maike, musų tauta nebuvo apkrikštyta, tai ir šventųjų negalėjom turėti. Ale dabar juk turim ir mes pasižymėjusių vyrų. Ve, kodėl nepakelti į Lietuvos patronus pralotą Olšauską, kuris dėl niekam nevertos bobos tiek daug nukentėjo? Juk tai regli mučelninkas, Maike! Geresnių ir Biblijoj nerasi. O jeigu jau reikia kaneč tokio, ką nuo caro kazokų nukentėjo, tai juk ir lietuvių ne vieną jie užkatavojo. Per Kražių skerdynę musų žmonių kraujas upeliais bėgo. O ar yra nors vienas kražietis į Visų Šventų litaniją įrašytas? Nausa! Tai vot, Maike, valuk ko zgryzata man širdį ėda!

—Tėve, tu perdaug rupiniesi menkniekiais.

—Čia, Maike, ne baikos.

—Vistiek, tėve, dangus dėl to šventojo nesugrjus. Pasauly yra daug svarbesnių įvykių, ir tai tu jų nematai.

—Tu, Maike, nežinai, kiek tas padaro musų tautai iškados. Ve, Čikagoj gyvena mano senas frentas, kuris turi 15,000 dolerių susičėdijęs. Nesenai gavau gromatą, kad jis pastanavijęs šitą skarbą atiduot Dievui ant apieros. Ale kaip dabar išgirdo, kad musų tautos paslas dangaus karalystėj bus paliokas Babola, tai tik špygą parodė, ir dac ol.

—Ir gerai padarė, tėve. Kol žmogus gyvas, pinigai jam pačiam reikalingi. Jeigu jis $15,000 susidėjo, tai gero gyvenimo negalėjo turėt. Taigi nors dabar tegul gerai pavalgo.

—Tfu, Maike! Ant tokios šnektos, tai tik nusispiaut!

Jau 58,000,000 Metų, Kaip Žmogus Gyvena.

Pasiremdami žemės iškasėnomis, senovės tyrinėtojai iki šiol buvo nuomonės, kad žmogus atsirado žemės paviršy ne 6,000 metų atgal, kaip bažnyčia aiškina, bet apie 2,000,000 metų atgal. Dabar tačiau rasta įrodymų, kad jis yra da senesnis. Pittsburghe buvo anądien Amerikos Antropologų Draugijos suvažiavimas, kuriam Peipino Medicinos Kolegijos profesorius Franz Weidenreich patiekė mokslinį raportą, kad netoli Peipino (Kinijoj) nesenai iškasti suakmenėję žmogaus kaulai liudiją žmogų gyvenus žemės paviršy 58,000,000 metų atgal. Tai yra, jau tada musų botis buvo atsiskyręs nuo bezdžionės.

VALENCIJOJ FAŠISTAI UŽMUŠĖ 50 ŽMONIŲ.

Madrido žiniomis, fašistiški žmogžudžiai pereitą nedėldienį užpuolė orlaiviais Ispanijos lojalistų miestą Valenciją ir pradėjo mėtyt bombas. 50 žmonių buvę užmušta ir apie 200 sužeista.

JAPONAI UŽMOKĖJO AMERIKAI $2,214,007.

Pereitą sąvaitę Japonijos valdžia užmokėjo Amerikai $2,214,007 kaip atlyginimą už paskandintą šios šalies karo laivą "Panay" ir apšaudymą trijų kitų laivų. Japonijoj šita žinia slepiama nuo visuomenės.

CODREANU GAVO 6 MĖNESIUS KALĖJIMO.

Cornelius Codreanu, Rumunijos tautiškųjų fašistų vadas, gavo 6 mėnesius kalėjimo užtai, kad ruošė sąmokslą prieš klerikališkųjų fašistų diktaturą. Fašistai fašistus smaugia.

Austrijos Darbininkai Kalbėjo Ir... Paskutinį Kartą

Rašo Madeleine Jacob.

Buvo ketvirtadienis. Gelžkeliečių bustinėje, Eisenbahnerheime, Margaretenguertelio distrikte, didžiojo pučo išvakarėse kavinės salėje susirinko trys šimtai Vienos metalo darbininkų įgaliotinių.

Gatvėje, tą valandą, kai baigiasi darbo diena, vyravo džiugesys, kaip sapne—tiek jis buvo tapęs neįprastas, atėjęs nelauktai.

Ar nepaskelbė vakar Šušnigas, kad sekantį sekmadienį bus plebiscitas? Dėl jo rezultatų abejonės nebuvo: jis reikš nacionalsocializmo sutriuškinimą. Darbo klasė eis išvien su "Patriotiniu frontu" prieš nacius.

Kuomet teko pergyventi, kaip buvo parblokšta socialdemokratija ir staiga matai vėl atgimstančią viltį, jauti tokį susijaudinimą, tokį džiaugsmą, kad sunku jis kaip reikiant išreikšti.

Prieš atidarant tą nepaprastą mitingą, padaroma keliatos sekundžių tyla, pagerbti atminčiai Vienos draugų, žuvusių už laisvę 1934 metais ir Ispanijoje.

Kai kurie kalbėtojai šalia socialdemokratų partijos ženkliuko prisisegę raudoną—baltą—raudoną "Patriotinio fronto" kaspiną.

Jie atprato nuo tribunos. Jie jaučiasi neranguš, neranda žodžių. Jie norėtų greičiau viską pasakyti ir—nežino ką. Per keturis metus, kai Dollfussas privertė juos nutilti, kai ir Šušnigas toliau laikė jiems užčiaupęs burną, jie tylėjo. Šiandien, turėdami žodžio teisę, jie nebemoka ja naudotis.

—Draugai, tarė vienas jų, **užteks žodžių, reikia darbų.** Šušnigas kreipiasi šiandien į mus todėl, kad jis žino, jog patrankos, kurios sudraskė musų draugų kunus, musų dvasios neišnaikino. Ne. Socialdemokratija nemirė. Pavojaus valandą Šušnigas atsimena, kad mes esam respublikonai patriotai. Draugai, naciai yra apsiginklavę. Jųs žinote, kai tam tikri dideli ginklų fabrikai jiems padeda...

Iš tikrųjų, dieną prieš tai viename darbininkų vagone aš sužinojau, kad Mandelio fabrikas, Austrijos Krupas, kurio savininke, beje, yra žydė, nepasvyravo išlipinti ant išorinio fabriko muro skelbimo: "Norintieji įsirašyti į nacionalsocialistų partiją turi kreiptis čia." Darbininkai nuplėšė skelbimą. Direkcija užlipino kitą.

—Draugai, sako toliau kalbėtojas, mums gintis reikia gauti ginklų.

—Ar žinot, į ką mes dabar panašųs? Mes panašųs į Vilhelmą Telį, kuris padarė tai, ką jis tik vienas tegalėjo padaryti: šuolį į laisvę.

Mes dabar irgi turime padaryti tą šuolį. Pirmyn! Sekmadienį mes balsuosime už Šušnigą, tai reiškia — prieš nacius. Reikia išgelbėti kraštą. Musų valanda pagaliau atėjo.

Šalia manęs, prie tribunos, jau beveik visą valandą stovi simpatingo veido, kokių penkių dešimtų metų vyras, prašydamas žodžio. Jis drovisi ir baisiai susijaudinęs, kuomet jį pagaliau gauna. Jo rankos dreba.

—Brangųs draugai, aš irgi noriu tarti savo žodį. Aš ilgai neužtruksiu. Štai: aš taip džiaugiaus, kad mes čia visi susirinksime, kad norėdamas jus pagerbti ir atšvęsti tą dieną, aš eidamas čia apsivilkau savo išeiginį drabužį...

Jis negalėjo baigti. Ovacijos užslopino balsą. Jis nužengia į salę ir skuba išeiti, kad paslėptų ašaras, susijaudinęs, jaudindamas kitus.

Miesto centre naciai demonstruoja ir šaukia, patyčioms: "Heil Schuschnigg! Hoch Moskau!" Tuo tarpu kitame šaligatvy "Patriotinio fronto" šalininkai šaukia "Rot-Weiss-Rot bis an den Tod!" Praeina darbininkai ir susitikdami vienas kitą sveikinasi: "Freundschaft!"

Po keliatos valandų viskas baigėsi...

Baigėsi viltys. Baigėsi Austrija. Po keliatos valandų prasidėjo kratos, areštai. Plebiscito nebuvo. Krašte buvo vokiečių kariuomenė ir vokiečių policija.

Aš užėjau pas vieną man pažįstamą moterį, karštą "Patriotinio fronto" narę, be to ir legitimistę. Su ja buvo jos sunus. Jie buvo parblokšti.

Aš pažinojau jį anksčiau, bunant jam Heimwehre. Šiandien, susiėmęs rankomis galvą, jis sakosi nusižudysiąs. Jis nesutiksiąs buti antrosios rušies pilietis.

—Pirmiau, atsimenat, sakau aš jam, kai jųs persekiojot socialdemokratus, kai darėte iš jų antrosios rušies piliečius? Atsimenat? Jie nesiduoda šiandien parbloškiami. Aš žinau tokius, kurie jau reaguoja ir pasirengę veikti.

Bet jis:

—Taip, bet aš turėjau fašistinį idealą. O dabar fašizmas atsigrįžta prieš mane. Ar jųs suprantate dramą?

Su bėgančiaisiais.

Francuzijos konsulate įvykę, sako, širdį draskančių scenų. Vokiečių emigrantai, gyvenantieji Vienoje, atėjo prašyti vizos, kad galėtų pervažiuoti pro Šveicariją, nes Šveicarija nepraleidžia pro sienas, jei neturi sau vizos į Francuziją. Teko, deja, atsisakyti ją išduoti ir nelaimingieji grąsino nusižudysią konsulo akyse.

Mažne visi Hotel Imperial klijentai apleidžia jį, nes pradeda plaukti vyriausybės svečiai. Aštuntą valandą vakaro prasidės triumfalinė manifestacija. Nuo penktos valandos renkasi grupėmis jaunimas, vaikinai ir mergaitės.

Vokiško organizuotumo stebuklai: per keliatą valandų visas šis jaunimas jau apmundiruotas. Kiekviena mergaitė, kiekvienas vaikinas gavo uniformą. Sunkvežimiai lėktuvai, traukiniai atvežė apdarus, nakties metu. Kai kurie Vienos siuvėjai sutiko net dirbti be poilsio ištisą parą, kad pagamintų uniformas tiems, kuriems gatavų neužteko Taigi, penktą valandą visas jaunimas, mergaitės — mėlynu švarku, baltom kojinėm, juodais batukais: vyrai—juodom arba pilkom kelnėm, bežiniu trumpu švarku, buvo jau pasirengę žygiuoti į Vieną. Vokiečiai numatė viską, net tą smulkmeną, apie kurią jie vieni ir tegalėjo pagalvoti.

Prie Vakarų stoties, vartų į Francuziją, žmonių susikimšimas ypatingai didelis ir kiekvienas automobilis, atgabenąs bagažą arba keleivius, yra objektas kritikos, kuri reiškiama arba šukaujant arba dainuojant patriotines vokiečių dainas.

Prie bufeto, kur užkandžiauja emigruojantieji — tyla, nors salėje pilna žmonių. Kalbamasi patylomis. Apsimeta vienas kito nepažįstą, o kuomet tenka vis dėlto buti pažįstamiems, sakoma: "Aš vykstu truputį atostogų," tiktai nenurodoma kur.

Man pavydi, kad aš francuzė, tie, kurie bėga abejodami, ar jų dar nearėstuos pakelyje.

Po to prasideda begalinė kelionė. Traukinys kimštinai prikimštas. Yra bent šimtas—politiniai emigrantai. Aš matau, kad keliatas man pažįstamų, bet jie daro ženklus, kad verčiau jų nepažinčiau. Siena, Feldkirche prasideda patikrinimas, kuris tęsiasi keturias valandas. Keturios valandos kratymo, griežčiausios kontrolės, apklausinėjimo, tardymo. Keturios valandos, per kurias mes uždaryti vagonuose ir saugojami. Moterys išrėdomos muitinėje. Man kaip francuzei, žinoma, jokių kliučių nedaro. Francuzijos pasas — iš visų gerbiamiausias.

Mes tik ką pravažiavome Trolį, kur svastikų ant stogų arba languose buvo reta. Bet visą kelią, iki pat Šveicarijos, net kaimų vaikai buvo sumobilizuoti, kad pravažiuojant traukiniui šauktų, ranką iškėlę: "Heil Hitler."

Darbas atliekamas gerai.

Vienas mano kelionės pažįstamas, vienietis, užmerkė akis, paskui man staiga sako:

—Aš nepajėgiu net izoliuotis, užmerkdamas akis. Visą laiką tebematau Vieną ir svastikas ir iš proto einančią minią. Kaip jųs manote, ar pabusiu aš kada?

Tai štai kaip aš mačiau mirštančią Austriją. Štai kaip aš mačiau mirštančią Vieną.

Viena, raudonoji Viena, mirė.

Dabar ten reakcijos reporterių eilė. Rudoji Viena jų laukia.

Vertė **V. K.**
("L. Ž.")

AMERIKIEČIŲ LIETUVIŲ DAINELĖ.

Puski, švelnus vėjali,
Neški musų balselį
Ten, už vandenų, toli,
Į musų tėvų šalį.

Kur nuskriausti žmoneliai,
Musų mylimi broliai,
Kenčia nelaisvę ligšioliai,
Kaip pagauti paukšteliai.

Dykaduoniai nesnaudžia,
Visokias pinkles audžia,
Prakilnius darbus draudžia,
Savo prievartą skleidžia.

Ką tik gali sau traukia,
Ir valstybinę maukia,
O prislėgti ten šaukia,
Musų pagelbos laukia.

Mes privalom jiems padėt,
Reikia tik norėt, norėt,
Žodžiu-darbu prisidėt
Ir pagelbą siuntinėt.

Prisiuntė **J. P. Dadėlis.**

NAUJA LIETUVIŲ DAINA.

Stokim už tėvynę,
Gelbėkim savus;
Hydra hitlerinė
Taikos pulti mus.
Lenkai Vilnių engia,
Brolius mųs kankina;
Hitler's spąstus rengia—
Tatai visi žino.
Lietuvos žandarai,
Liaukit brolius šaudę,
Pikčiau negu carai
Pilką liaudį skriaudę.
Reikia jau suprasti
Tiesą, žmoniškumą,
Ir kartu atprasti
Savarankiškumo.
Oi, laikas pabusti,
Visiems atsiminti,
Kad reikia subrusti
Ir tėvynę ginti.

Prisiuntė **J. P. Dadėlis.**

KELIATAS PATARIMŲ FARMERIAM

Viščiukų šiurpligė.

Keli metai atgal pasirodė nauja viščiukų liga, kurią Harvardo medicinos mokykla pavadino šiurpulio epidemija. Iš pradžių ji buvo labai reta, bet kas metai reiškėsi vis daugiau, o šį pavasarį žada virsti tikra epidemija.

Šiurpligė pasirodo daugiausia pas mažus viščiukus, nuo 3 dienų iki 6 sąvaičių amžiaus. Daugiausia viščiukų apserga iki 3 sąvaičių. Visų pirma viščiukai išrodo pavargę ir nenori bėgioti. Daugiausia tupi vietoj. Vėliau jie jau nebegali prieiti prie lesalo ir vandens. Galų gale jie visai netenka kojų ir pradeda stipti badu arba buna kitų viščiukų užmindžioti. Nugaišta apie 50 nuošimčių.

Kitas šiurpligės ženklas yra tas, kad viščiukas išrodo šiurpulio purtomas. Dreba jo galvukė ir kaklas. Ypač tas drebėjimas pasireiškia išgąsdinus viščiukus ar kitaip jų ramybę suardžius.

Ekspertai pataria susirgusius ta liga viščiukus sunaikinti ir sudeginti, nes kitaip liga gali labai išsiplėtoti ir pasiekti da sveikus viščiukus.

Jeigu susirgę viščiukai pasveiksta, tai jie gali išaugti kaip ir kiti, bet laikyt juos esą nepatartina, nes jie nebusią labai naudingi.

Kadangi šita liga yra nauja, tai kol kas da mokslas nėra patyręs nei kokiu budu ji atsiranda, nei kaip ją gydyt. Todėl jei kas siulytų vaistų ar kokio nors specialaus lesalo, ukininkams patartina tokių "daktarų" neklausyti ir nieko iš jų nepirkti.

Harvardo universiteto mokslininkai sako, kad tuo tarpu geriausis budas yra toks: susirgusius viščiukus tuojau sunaikinti.

Dabar geras laikas sodinti rožes, kurios parduodamos da neišsprogusios. Žaliuojančias vazonuose rožes sodinti lauke da per anksti, geriau bus apie gegužės mėnesio pabaigą.

Bijunai, irisai ir kitokie žieminiai žolynai dabar galima padalyti į kelias dalis ir iš vieno kelmo padaryti keliatą.

Žirniai mėgsta vėsų orą, todėl juos galima sėti daržuose jau dabar.

Balandžio pabaigoje galima jau sėti burokus, salotus ir ridikučius.

Dabar geriausias laikas sodinti evergrynus.

Kas mano sodinti jurginus, tai dabar jau laikas. Juos reikia sodinti saulėtoj vietoj ir apačion įmaišyti medžio pelenų.

Patarimai Mechanikams.

Klijai metalams ir stiklui klijuot.

Geriausi klijai geležiniams, stikliniams, akmeniniams ar porcelianai klijuot yra daromi iš šelako ir terpentino. Jų galima nupirkti gatavų (angliškai vadinasi: Shellac Cement), bet galima pasidaryti ir namie. Nupirk sauso šelako ir ant lengvos ugnelės ištirpink jį. Tuomet įpilk tiek terpentino, kad gauti pageidaujamas tirštumas, ir gerai išmaišęs supilk į tinkamą dėžutę. Paprastai pilama apie penkta dalis terpentino į keturias dalis šelako. Bet ši proporcija nebutina. Jeigu norima lankstesnių klijų, terpentino galima daugiau įpilti, o jei įpilsim mažiau, klijai bus tirštesni. Klijams supilti labai gerai tinka tos plokščios blėšinės, kuriose parsiduoda tabakas. Supilti į tokią blėšinę klijai gali stovėt ilgą laiką, o kada prireikia, galima pasišildyt ir vartoti.

Šitie klijai visuomet vartojami karšti, ir klijuojami daiktai turi but taip pat įkaitinti. Užtepus klijų ir sudėjus daiktą kruvon, reikia gerai suspausti ir patrinti. Tik šildant šeleką nereikia jį perdegint, nes tuomet jis pages ir neteks stiprumo.

Nekuomet nereikia tepti šitų klijų ant šaltų daiktų, nes tuomet niekados nesusiklijuos. Daiktai turi but įkaitinti iki 150 laipsnių Celzijaus. Medis šitaip suklijuotas galima laikyt ir vandeny—jis neatsileis. Bet medį klijuojant reikia gerai suveržti. Kai įkaitintas daiktas atvės, klijai bus jau sausi.

Kaip pasidaryti lankstomųjų klijų.

Kuomet reikia suklijuoti lankstomas daiktas arba lankstomoji vieta, tai turi but ir klijai lankstomieji, nes kitaip jie sutruks.

Paimk tiršto šelako ir pridėk 20-tą dalį ricinos (castor oil). Gerai išmaišyk ir klijai bus gatavi. Tokie klijai nebijo ir vandens.

Kaip išimti rašalo dėmes iš medžio.

Nusipirk oksalinės druskos (angliškai: oxalin acid) ir ištirpink jos vandeny tiek, kiek galės ištirpti. Sušlapink gerai tuo skiediniu rašalo dėmes ir tegul pastovi iki išdžius. Jei iš karto rašalas neišnyks, pakartok. Jei po kelių bandymų rašalas dar neišnyktų, uždėk 50 nuošimčių stiprumo fosforinės rugšties. Paskui gerai vandeniu nuplauk ir išdžiovink.

Didžiausia TVA Užtvanka.

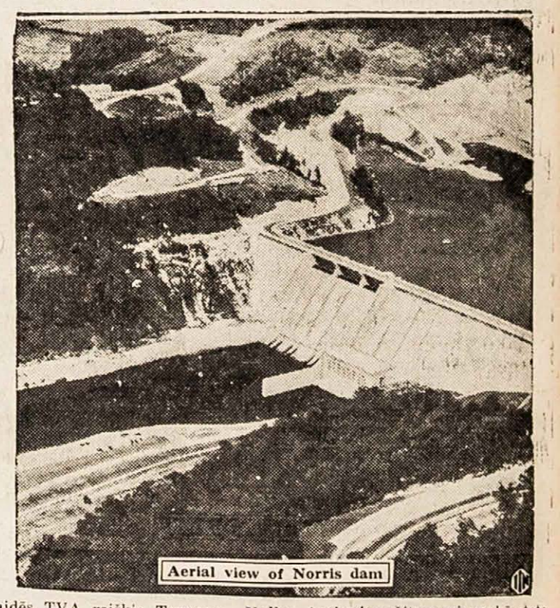

Raidės TVA reiškia **Tennessee Valley Authority.** Šita vyriausybė stato Tennessee klony užtvankas elektrai gaminti. Čia parodyta Norris vardo užtvanka yra pati didžiausia. Ji turi 265 pėdas aukščio, 210 pėdų storio ir jos pastatymas kainavo $36,000,000. Čia gaminama elektra bus vartojama ir sprogstamai medžiagai semti iš oro.

ŽINIOS IŠ PIETŲ AMERIKOS.

KUN. JANILIONIS AREŠTUOTAS IR UŽDARYTAS KALĖJIMAN.

Jis apgaudinėjo katalikus su "šv. Kazimiero" loterija.

"Argentinos Lietuvių Balsas" 31 kovo laidoj rašo:

"Pagaliau, kun. J. Janilionis jau kalėjime.

"Argentinos teisingumo įstaigos, ištyrusios kunigo Juozo Janilionio žulikystes su "šventaja Kazimiero" loterija, pereitą sąvaitę jį areštavo ir pasodino kalėjiman už žmonių apgaudinėjimą."

Kaip žinoma iš pirmesnių pranešimų, kun. Janilionis buvo atsiųstas Lietuvos valdžios, kad palaikytų tarp Argentinos lietuvių "dorą" ir "lietuvybę." Šmetonos valdžia prisiųsdavo jam ir pinigų nemaža. Bet jam to neužteko. Sugalvojo loteriją "šv. Kazimiero" vardu ir išgavo iš Argentinos valdžios leidimą parduoti už 1,000,000 pezų loterijos tiketų. Pagal sutartį su valdžia, dalis surinktų pinigų turėjo but paleista išlaimėjimui tiems, kurie pirko bilietus, o likusi dalis turėjo but sunaudota "šv. Kazimiero" mokyklos pastatymui.

Kunigas Janilionis prisisamdė agentų ir paleido juos su tais bilietais tarp katalikų. Lengvatikiai žmonės patikėjo "šventam" bizniui ir pirko bilietus už paskutinius savo pezus.

Kai pasibaigė loterijos terminai pasirodė tikras skandalas — bilietai išparduoti, o pinigų nėra. Tukstančiai katalikų apgauta.

Užtai Argentinos valdžia ir paėmė jegamastį J. Janilionį už apykaklės.

Dabar Argentinos laikraščiai dideliais antgalviais deda straipsnius, kaip lietuvių kunigas apmovė katalikus. Daro sarmatą visiems lietuviams.

ARGENTINOJ MIRĖ 4 LIETUVIAI.

Šiomis dienomis Buenos Aires mieste, Argentinoj, mirė 4 lietuviai: Petras Trakimavičius, Juozas Laucevičius, Petras Meškinis ir Antanas Šakalys.

Šakalys buvo nutrenktas elektros. Jis Argentinon atvyko 9 metai atgal, gyveno labai vargingai, nes jau du metai kaip serga jo žmona. Dabar ligonė liko viena pati.

Meškinis buvo atvykęs Argentinon da prieš didįjį karą, bet vistiek neprasigyveno ir gyveno vargingai. Palaidotas geraširdžių aukomis. Liko žmona ir 3 metų sunelis.

Trakimavičius mirė po operacijos. Sirgo metus su viršum ir šeimyna buvo labai suvargus. Jam mirus, fabrikas, kur jis dirbo, paaukavo $100 ir darbininkai sudėjo $119. Liko žmona ir 3 metų vaikutis. Velionis buvo kilęs iš Panevėžio apskričio, Ramygalos valsčiaus, Sukelių kaimo. Buvo da jaunas vyras, vos 31 metų amžiaus.

Laucevičius buvo susilaukęs jau 48 metų amžiaus, kilęs iš Kelmės miestelio. Mirė širdies liga, staigiai. Liko žmona ir 9 metų dukrelė.

BRAZILIJOJ KESINOSI PASIPIAUTI LIETUVAITĖ.

Sao Paulo mieste, Brazilijoj, vienoj prieglaudoj tarnavo Emilija Tatarunaitė, 28 metų amžiaus lietuvaitė. 20 kovo nedėldienį ji užsidarė savo kambary ir bandė nusižudyti. Paėmusi virtuvės peilį, mėgino pasipiauti, perpiaudama sau kaklo venas ir gerklę. Emilija, pajutusi skausmą, pradėjo šaukti. Subėgo kiti prieglaudos tarnautojai, rado ją gulinčią kraujuose su perpiauta gerkle. Nelaimingoji greitai buvo nugabenta Santa Casa ligoninėn, kuriai pasveikti nėra vilties. Kodėl ji žudėsi, neaišku.

KINIEČIŲ RESTORANE JUODVEIDIS UŽMUŠĖ LIETUVĮ.

Sao Paulo mieste, kiniečių restorane andai buvo nakties laiku nužudyti 4 žmonės, jų tarpe ir Juozas Kulikevičius, lietuvis tarnas. Dabar policija sugavo ir žmogžudį. Jis yra juodveidis, Arias de Oliveira vardu. Jis buvo kadaise tame restorane dirbęs ir dabar buvo atėjęs prašyti, kad priimtų vėl dirbti. Šeimininkas kinas Ho Fung jį priėmė ir leido pernakvoti restorane su kitais dviem tarnais. Kuomet visi sumigo, Arias de Oliveira atsikėlė, su dideliu kočėlu pirmiausia užmušė Juozą Kulikevičių, paskui jo draugą brazilį, patį šeimininką ir šeimininko žmoną. Padaręs šį baisų darbą, žmogžudys pasitaisė sau ankstyvus pusryčius, pavalgė ir išėjo. Policijos tardomas, jis prisipažino ir, puolęs ant kelių prieš delegatą su ašaromis viską išpasakojo. Policijos užklaustas, kodėl jis padarė tokį baisų darbą? — Arias atsakė, kad norėjęs valgyti, buvęs labai alkanas, bet kadangi jam šeimininkas ir tarnai nedavė vakarienės, jis juos nužudęs. Tačiau iš policijos tyrinėjimų paaiškėjo, kad žmogžudystė padaryta apiplėšimo tikslu.

GYDUOLĖS.

NUO ULCERIO.

Kurie serga Ulceriu, tiems labai gera pagalba. Nėra skirtumo, ar liga viduriuose ar iš viršaus. FRANK RICICKIO gyduolės, vienos gert, o kitos tept iš viršaus pagal nurodymą, SUSTABDO SKAUSMUS, SUSTABDO KRAUJO BĖGIMĄ, SUTINIMĄ, PRALIUOSUOJA VIDURIUS, pataiso apetitą, teikia ramumą. Serganti tokiom ligom nieko nelaukdami nusipirkit F. RICICKO gyduolių ir vartokit jas taip kaip yra nurodyta Kaina $3.00 bonkutė ar dėžutė.

MOSTIS. Kurie kenčiate nuo negyjančių žaizdų, užsisenėjusių ir naujų, kurios dangiausiai pasirodo ant kojų ir kitų kuno dalių, kurios kartais užgydomos bet ir vėl atsinaujina. Žaizdų išvaizda: prakiura oda, parausta, pamėlynuoja, teka vanduo ir niežti. Kuriem tas pasireiškia, vartokit F. Ricickio Mostį ir jo patarimus, su kurios pagalba išsigydysit. Mosties kaina $1.00 ir $2.00.

KURIE TURI "PILES" ir da neturėjot operacijos, musų gyduolės duos geriausią patenkinimą. Kaina tų gyduolių $1.50. Užsisakydami gyduoles, pinigus siųskite pašto Money Orderį. Už U. S. rubežių, 25c. brangiau. Adresas:

FRANK RICICKAS
298 Hillside Ave.,
HARTFORD, CONN.

FINANSŲ IR BIZNIO APŽVALGA.

Kaip nukritę kitų valstybių paskolų bonai.

Daugelis kitų valstybių turi prisiskolinusios Amerikoje pinigų ir tų paskolų bonai yra registruoti New Yorko biržose, taigi kas diena galima matyti jų kursus. Štai po kiek parsiduoda $100 bonai:

Australijos, 5%, po $104.
Austrijos, 7%, po $35.
Belgijos, 7%, po $111.
Berlyno miesto, 6½%, $27.
Brazilijos, 8%, po $15.
Bulgarijos, 7½%, po $32.
Kanados, 5%, po $111.
Čili respub., 7%, po $17.
Colombijos, 6%, po $13.
Kubos, 4½%, po $101.
Čekoslovakijos, 8%, po $78.
Danijos, 6%, po $102.
Suomijos, 6%, po $105.
Francuzijos, 7%, po $106.
Vokietijos, 7%, po $30.
Italijos, 7%, po $80.
Japonijos, 5½%, po $58.
Peruvijos, 6%, po $8.
Lenkijos, 8%, po $51.
Lenkijos, 7%, po $69.
Caro Rusijos, 5½%, po 75c.

Lietuvos paskolos bonai buvo išparduoti Amerikoje privačiai, tarp pačių lietuvių, biržose jie nėra registruoti ir todėl jų rinkos kaina nežinoma.

Galvijų ir kiaulių kainos nukrito.

Chicagos rinkoj gyvuliai pereitą sąvaitę buvo jau pigesni, negu sąvaitė prieš tai. Už 100 svarų gyvo svorio kiaulės buvo mokama jau tik $8.65, prieš $8.80 sąvaitė atgal.

Penėti vienmečiai mėsiniai galvijai buvo po $9.50 iki $10.50 už 100 svarų. Tai yra apie 25 centai mažiau, negu sąvaitė prieš tai.

Už veršius buvo mokama po $7.50 nuo 100 svarų.

Amerikos turtai priklauso moterims.

Dr. William E. Weld, Wells kolegijos prezidentas, savo paskaitoj alumnų asociacijai pareiškė, kad daugiau kaip 70 nuošimčių visų Amerikos turtų priklauso šios šalies moterims, arba jų vardu oficialiai tie lobiai yra užrekorduoti. Joms priklauso 50 nuošimčių visų Amerikos korporacijų šėrų ir 80 nuošimčių visų gyvybės apdraudų.

Pinigų kursas.

Anglijos svaras—$4.99.
Kanados doleris—99 centai.
Franc. 100 frankų—$3.15.
Italijos 100 lirų—$5.26.
Šveic. 100 frankų—$23.04.
Belgijos 100 fr.—$16.86.
Oland. 100 guldenų—$40.30.
Lietuvos litai apie 6 už $1.00.

Ar pakels Rooseveltas biznį?

Rooseveltas pasakė anądien, kad biznį galima pakelti, bet kad jis pakiltų, valdžia turi išleisti apie $5,000,000,000. Jo priešininkai sutinka, kad paleidus apyvarton tiek pinigų, biznis turės pakilti, bet jie sako, kad tai nebusiąs naturalus biznio kilimas. Jis bus dirbtinis. Kaip tik paskirtą sumą valdžia išleisianti, biznis ir vėl susmuksiąs. Vadinasi, patys kapitalistai pripažįsta, kad jų biznis jau nebegali savo kojomis pastovėti. Bet jei Kongresas sutiks 5 bilionus dolerių duoti, tai per kokius metuskitus darbai turės eiti geriau.

FORDAS PATARIA EITI Į FARMAS.

Netoli Bostono Fordas turi nusipirkęs istorinę vietą, su senoviška karčiama (Wayside Inn) malunu ir kitokiais trobesiais. Vykdamas pereitą sąvaitę į Washingtoną, jis sustojo čia pasižiurėti savo žemės ir pareiškė, kad šią vasarą jis čia kiekvieną akrą sunaudosiąs daržovėms. Jis patarė ir visiems kitiems imtis žemės ukio. Paklaustas reporterių, ką jis mano apie Amerikos ateitį, jis atsakė, kad ateitis priklausys nuo to, kaip Amerikos žmonės tvarkys savo gyvenimą. Žmonės, kurie neturi miestuose darbo, turėtų imtis žemės ukio ir gaminti sau maistą. Tai yra vienintelis budas pastatyti Ameriką ant kojų, sako Fordas. Jeigu žmonės nenorės eiti į farmas, bet sėdės miestuose ir lauks iš valdžios pašalpos, tai jie susilauks diktatoriaus, kuris privers juos imtis žemės ukio ir darytis sau pragyvenimą.

BANDITAI APIPLĖŠĖ BRIGHTONO LIETUVĮ, ATIMDAMI $1,100.

Pereitos subatos vakarą Brightone buvo užpultas ir apiplėštas Julius Jakas, 42 metų amžiaus lietuvis mėsininkas. Jakas gyvena Roxburyje ir uždaręs vakare savo biznį važiavo automobilium namo. Staiga ant jo automobiliaus palaiptės įšoko du banditai ir įrėmę revolverius pareikalavo pinigų. Jakas išsitraukė visą pluoštą iš užpakalinio kelinių kišeniaus ir padavė plėšikams. Tie da iškratė jo kišenius, ar neliko daugiau, paskui sustabdė jo automobiliaus motorą, pasiėmė su savim raktus ir pėsti pabėgo.

LIGONIS IŠŠOKO PER LANGĄ.

Iš Kings County ligoninės Brooklyne iššoko per langą ligonis vardu Charles Boehucke. Iššoko todėl, kad bijojo operacijos. Krisdamas nuo 9-to aukšto, jis užsimušė ant vietos.

PARSIDUODA

Melrose, Mass., 8 ruimų stuba su 2 kambariais pastogėje, šilto vandens šilima, 2 bath ruimiai. Vieta apribuotam distrikte, virš 8,000 pėdų žemės, obelių, grušių ir slyvų medžiai, geriausias šmotas žemės tame distrikte, žemė priauginta daržovių kiek tik šeimyna reikalaus. Ateikit pažiurėt.

BAKER
380 Grove street, Melrose, Mass.

Jos Balsas Kainavo Illinojui $50.

Šis vaizdelis paimtas iš paskutinių Chicagos rinkimų. Kadangi ši moteris, Irena Poliaček, yra vienintelė balsuotoja savo precinkte, tai ji turėjo balsuoti savo kambaryje. Prie to turėjo stovėti 5 valdininkai, kuriems valstija užmokėjo po $8, ir prie to $10 užmokėjo tai moteriškei "rendos" už jos kambarį. Tai ve, kaip eikvojami visuomenės pinigai.

Iš Žemės Rojaus.

Čia parodyti keli Egipto vaizdai ir dabartinis to krašto valdonas, karaljus Farouk I, kuris stengiasi atstatyti senovės Egipto galybę ir garbę.

GALVOSUKIAI.

1. Pamėginkit parašyt skaitlinėmis vienuolika tukstančių vienuolika šimtų ir vienuolika.

2. Atraskit netikslumą šitame sakiny: "Kai tik pirmieji baltveidžiai išlipo ant Amerikos sauszemio, juos tuojau puolė raudonodžiai indijonų raiteliai."

3. Mums duotos dvi bačkos su plieniniais skrituliais; vienoj bačkoj skrituliai turi 3 colių skersmenį (diametrą), o kitoj tik aštuntdalį colio. Abidvi bačkos vienodo didumo. Pasakykit, ar abiejų bačkų svoris yra tas pats, ar ne? Jeigu ne, tai kuri bačka sunkesnė, ir kodėl?

4. Kiek bus svarų, jei 16 uncijų padauginsim 129 kartus?

5. Jeigu jųs nueisite nuo savo durų 100 žingsnių, įkalsite tenai į žemę kuolą, ateisit nuo to kuolo ketvirtadalį kelio atgal, o nuo čia vėl sugryšit prie kuolo, ištrauksit jį iš žemės ir atsinešit jį atgal prie savo durų, tai kiek žingsnių jųs busit iš viso suvaikščioję?

Pamėginkit šiuos galvosukius išrišti ir surašykit savo atsakymus ant popieros; tuomet palyginkit juos su musų paaiškinimais, kurie telpa 6-tam puslapy, šiame "Keleivio" numery.

RADO ŽMOGAUS KAULUS IR REVOLVERĮ.

Franklin, N. H.—Kasant darže pereitą nedėldienį čia rasti žemėj žmogaus kaulai ir revolveris. Eina tardymas.

"NERINGOS" KAPITONUI METAI KALĖJIMO.

Ties Juodkrante ant seklumos užšokusio ir ten žuvusio Lietuvos jurų prekybos laivo "Neringos" kapitoną, Latvijos pilietį Bertinį, Klaipėdos jurų teismas rado esant kaltą nepakankamu rupestingumu. Per laivo nelaimę žuvo trys jureiviai, kurių žuvime buvęs kaltas kapitonas, nes audros metu išvarė juos laiveliu į krantą jieškoti laivui pagelbos, nors pats žinojo, kaip toli nuo kranto yra "Neringa."

Po jurų teismo posėdžio kapitonas Bertinis buvo suimtas. Buvo pravesti papildomi tyrinėjimai, sudaryta nauja byla, kurią svarstė Klaipėdos teismas. Kapitonas Bertinis buvo kaltinamas žmonių gyvybės nepaisymu, dėl kurio ir nuskendo trys jureiviai. Teismas išklausęs liudininkų, nuteisė kapitoną Bertinį vieneriais metais kalėjimo.

"Neringa" jau galutinai žuvo. Ilgai trukusi audra laivą sulaužė ir sunešė apie jį daug smėlio. Tsb.

KIAULĖS BEVEIK SUĖDĖ ŽMOGŲ.

Žąslių val., Navosėdų kaime, senu rusų kariškų šautuvu nusišovė kiaulidėje ukininkas St. Kasperavičius, apie 55 metų amžiaus. Kol savižudis buvo pastebėtas, kiaulės jį smarkiai apgriaužė.

APSIVEDIMAI.

Pajieškau rimtos draugiškos merginos vedybų tikslu; aš esu vaikinas 38 metų, pasiturintis, gerai užsilaikau. Meldžiu rašyti. J. U.
81 Ferry st. Box 54,
Newark, N. J.

Pajieškau gyvenimui draugo laisvų pažiurų, be skirtumo tikėjimo; gali atsišaukti ir ukininkai. Platesnes žinias suteiksiu laišku, atsikymą duosiu kiekvienam. (7)
Miss Yonikaitis
227 — 8th ave., Hossom,
New York, N. Y.

PARSIDUODA GREIT —RASYKIT TUOJAUS. Geras biznis, Namas, Gazolino stėišinas, štoras, saliunas, nakvynės kambariai-namukai, nėra mortgičiaus; 65 mylios nuo Los Angeles Amerikos Rojaus. Dėl platesnių informacijų kreipkitės:
John J. Kulis
2924 W 67th st., Chicago, Ill.

Atvažiuokit į Hart

Į vakarų Michigan, kur geros farmos. Jųs galit užsidirbti $700 nuo vieno mažo sklypo pupų, $1,000 nuo sklypo bulvių, arba galit pieninin-kaut, vaisius augint ar abelnai farmeriaut. Vaisingos farmos kainuoja $1,000 ir daugiau. Geri keliai, mokyklos ir bažnyčios visur. Kreipkitės į mus ir klauskite kokios farmos norite HANSON-OSBORN, (0
Hart, Oceana County, Michigan.

Parsiduoda 1936 Chevrolet

Dviejų durų Sedan geram stovy, mažai važinėtas, turi but parduotas greitai. Priežastį patirsite ant vietos. Savininką galit matyt nuo 5 vakare. JOE BUTKUS (8)
12 Waverly st., Brighton, Mass.

BRANGI MARYTE,

GRĮŽK NAMO

Brangi Maryte: Aš dar tikiu, kad susitaikysim, aš dar supratau ką reiškia reumatiški skausmai ir diegliai, kurie žmogų vargina, kada žmogus nesijauti gerai, esi piktas, nervuotas ir nepamatai, kaip kokį nereikalingą žodį plepterėji, ir prasideda barniai, nesutikimai, aš dar išsikalbėjau su vietiniu aptiekorium ir jis man patarė Deksnio Galingą Mostį, kuri yra daugeliui pagelbėjusi. Aš tikiu, kad ir tau pagelbės. Grįžk namo tuojaus. Jusų mylintis vyras Jokubas. O jeigu negrįši, tai klausk aptiekose taip: DEKEN'S OINTMENT.

DEKEN'S OINTMENT CO.,
HARTFORD, CONN.

SVARBUS ATSITIKIMAI ĮVYKSTA KASDIEN

TODĖL ŠIANDIEN REIKIA TURĖTI "NAUJIENAS" KASDIEN

Amerikos lietuviai turi tik vieną dienraštį, iš kurio viską patiria KASDIEN, tai didžiausį ir seniausį dienraštį "NAUJIENAS."

Negyvenkite nežinojime, patirkit viską, kas dedasi plačiam pasauly, KASDIEN skaitydami "NAUJIENAS."

Už Chicagos "NAUJIENOS" metams kainuoja tiktai $5.00. Metiniai prenumeratoriai dar gauna puikių dovanų. Vieną numerį pažiurėjimui galite gauti VELTUI,

"NAUJIENOS"
1739 SO. HALSTED ST., CHICAGO, ILL.

SVEIKAS IR GARDUS ALUS TAI LIETUVIŲ IŠDIRBYSTĖS

Brockert's ALE

KURIE NORI TIKRAI GERO ALAUS ATSIGERTI—PABANDYKIT TIKRO LIETUVIŠKO ALAUS.

JAU GAUNAMAS IR BONKUTĖSE

PRAŠYKITE VALGYKLOSE IR TAVERNOSE.

BROCKERT BREWING CO., Inc.

TELEFONAS Worcester—5-4334
81 LAFAYETTE ST., WORCESTER, MASS.

Bostono Skyrius, 1410 Columbia Road, South Boston, Tel. SOUth Boston 2271.

KAIP GYVENA KAUNIŠKĖ PONIJA LIAUDŽIAI NEMATANT.

Tautiški pilvai nesutelpa senuose frakuose.

J. Ripka rašo "Lietuvos Žiniose:"

Margumynų specialistai jau aiškina esą Edenas atsistatydino tik dėl to, kad Mussoliniui nepatikęs jojo elegantiškas frakas; Goga nušokęs nuo valdžios sosto ne dėl kitų priežasčių, bet dėl to, kad nemokėjęs gražiai pašokti anglų valso karaliaus rumuose. Vadinas frakas ir moderniškieji šokiai stipriai laiko net politiškojo gyvenimo vairą. O ką jau bekalbėti apie kitokius gyvenimo užkampius.

Štai, kad ir Kaunas. Kiek frakuotų piliečių jame buvo prieš penkiolika metų? Šokių meistras Valentinovas, garsusis inžinierius Iljinas, Martynas Yčas, na ir dar vienas kitas pilietis. Frakuotieji ponai švystelėdavo Kauno gatvėmis, kaip nečystos dvasios, įbaugindami laikinosios sostinės gyventojus. O kai kartą šokių meisteris Valentinovas frakuotas nuvyko į Ukmergę, tai teko šauktis policijos, nes ukmergiečiai butų jį nulinčiavę. Dabar visi kauniečiai tik su frakais ir su frakais... Vienas dailininkas Konrado kavinėje rimtai įrodinėjo, kad ir šventąjį Jurgį teksią piešti moderniškai, su fraku ir cilinderiu.

Trys šimtai frakų per sezoną.

Spaudos baliuje Eugenijus Škliaras man svajingai kalbėjo:

—Matai, kokia nuostabi pažanga. Moterys su puošniausiom, gražiausiom sukniom, jauni vyrukai — frakuoti. Ir kaip jie visi gražiai šoka! Šituo aš nuoširdžiai džiaugiuosiu. Jei šiandien daugiau čia užsieniečių butų, jie pamatytų, kad Lietuvos gerbuvis vis kyla!

—Aišku, kyla į paviršių, —sutikau su poeto gerbuvio diagnoze ir patenkintas žvalgaus po salę.

Ir kaip tyčia užgrojo suktinį. Mano pažįstami ir nepažįstami Jurgiai, Vincentai, Kaziukai ir ponai Apolinarai čiuptelėjo už rankų Myliutes, Barbutes, Praksedas ir ponias Olgas ir pagerbė lietuvišką tautišką šokį, plasnodami frakų uodegom, kaip sparnais. Ir aš pats buvau su smokingu, kad ir skolintu, ir man pačiam atrodė, kad gyvenimas toks puikus, toks šviesus, kaip mano kieta, balta krutinė ar Vosyliaus frako liemenė.

Bet gi Kauno siuvėjai dėl šito "gerbuvio" kitokios nuomonės, raukosi.

—Žinau,—pasakojo man vienas žymiųjų Kauno siuvėjų, — kad mano kolega per šį sezoną pasiuvo apie 75 frakus. Vadinasi, jei kiti Kauno siuvėjai siuva tik dešimtą dalį, tai ir trys šimtai naujų frakuotų Kauno piliečių išėjo į ponišką gyvenimą.

—Jei frakas vidutiniškai kaštuoja apie 450 litų, tai už tris šimtus frakų išeina apie šimtą trisdešimt penkis tukstančius litų. Graži sumelė.

—Graži tai graži, bet kas ją matė. Manot, kad frakuoti vyrai toki jau kvaili. Penkiasdešimt — šimtą litų įmoka, o paskui prasideda istorija. Pasiuvęs kokiam piliečiui fraką, siuvėjas jau pats sau užsineria kilpa ant kaklo. Kodėl? Nagi labai paprastai. Frakuotą taip smarkiai nebepaspausi, kaip šiaip jau paprastą pilietį. Su juo reikia skaitytis, — karčiai šypteli siuvėjas.— Juk frakas atidaro visas duris, supažindina su šiokiu ir tokiu... Et, ką čia viską išpasakosi!

—Patys kalti. Nesiukit kreditan.

—Jei nesiųsi, tai ką, ar ...datos atsikąsi? Vis nors per ...penkis, dešimt metų hipotekuodamas atsiimi. Nemaža ...pėdos ir su druckiais. Prieš ...lešimtį maždaug metų daugelis musų ponų buvo laibi, ...maikštųs ponaičiai. Dabar ...ie jau, atvirai kalbant, perlaug įsisenėjo ir visiems ...eikia naujų frakų. Naujas ...rakas siuvėjui, šiaip ar ...aip, biznis, ypač kai klijen...as turi gerą tarnybą. Tik ...iudna, kad tie visi socią ...luoną valgą klijentai, atne...a mums išaugtus frakus ...mokingus ir su naujaisiais ...laro mainus. Vadinasi, seną ...parduok už tiek ir tiek, tai ...paskui ir už naują pinigus ...gausi. Siuvėjas virsta han...deliu ir vis tiek striuka, nes ...dabar visi su gerais pilve...liais...

—Tai tuos senus išnuomojat?

—Nuomojam, bet ne kažin kaip sekasi, nes su išnuomotu fraku paprastai pilietis truputį nemalonumų turi. Baliuose į jį kreivokai žiuri, lyg į nupeštą vištą.

Gal kiek siuvėjas racijos ir turi, nes mano labai geras draugas, laimėjęs literaturos premiją ir prieš čekį atsistojęs su išnuomotu fraku, kad ir nedidelių, bet nemalonumų turėjo. Liudo Giros "Literaturos Naujienos" kronikoj visus laureatus paminėjęs mano draugo pavardę išbraukė tik dėl to, kad jo frakas neprilipo taip glotniai prie pilvo, kaip Mykolaičio-Putino ar Grušo frakai... Vadinas, moralė aiški: be frako, ypač nuosavo, nedrįsk niekur pasirodyti.

Kaunas šoka, bet nemoka.

Prieš karą, sako, kiekvienas rusų valdininkas, ištarnavęs dešimtį metų ir vagystėje nesusektas, gaudavo ordeną "za userdnuju službu." Ir šitokių laimingų budavę labai mažai. Jeigu valdininkas per dešimtį metų nebuvo patekęs kalėjiman, bet šito ordeno neturėjo, visi aiškiai numanė, ypač jo tiesioginiai viršininkai, kad jis saldžius daiktus mėgsta... Vadinasi jei rusų valdininkas bojo savo geros šlovės, turėjo gauti ordeną. O Kaune jaunuolis ar jaunuolė, jei nori turėti gerą šlovę, turi mokėti puikiai šokti moderniškus šokius. Šitai dabar pripažįsta nusiskutę ir barzdas apsiželdine vyrai. Na, užtat ir šoka. Šoka "Metropoly," "Versaly," "Monikoj," šoka Slabadoj, Šančiuose ir "Lozanos" restorane. Ir, rodos, puikiausiai. Bet Kauno šokių meisteriai — mokytojai, kaip Valentinovas su žmona, Mintaučkiai, Šaltenienė ir ištisa eilė kitų šokių "profesorių" beveik kategoriškai tvirtina: Kaunas šokti dar nemoka.

—Dėl ko?

—Nemoka ir gana! Apsilankykit pas mus, į šokių mokyklas, pažiurėkit, paaiškinsim.

Kaune šokių kursų nemaža, daugumoj nežinomų šokėjų ir "profesorių," kurių patalpėlėse susieina ne tik šokių mokintis, bet ir lošti kortom iš pinigų, dargi prie žvakelės, kad tamsiau butų; sueina paflirtuoti, vienas kitam piršti turtingas panas... Vienoj panašių šokių studijoj dar ir dabar, sako, subėga pakortuoti valdininkai ir visuomet ten palieka savo algas.

—Kiek per sezoną iš šokių uždirbat?—klausiu vieno šokių "profesoriaus."

—Visaip, bet vis tiek per žiemą po porą šimtų porų pereina...

—Kiek, pavyzdžiui, imat už anglų valsą?

—Jei moteris jauna ir graži — tai mokinam nemokamai, nes ji pritraukia klijentų. Daugiausiai imam iš tų, kurie atvyksta iš provincijos. Pav., vienas agronomas už tango 300 litų sumokėjo. Bet tegul jį velniai, atsiprašant! Visą žiemą čia moterys su juo kankinosi...

—Dažniausiai, tur but, ateina mokintis jaunimas?

—Apsirinkat. Kaip tik seniai. Senstelėjusias žmonas pameta, susibičiuliuoja su jaunom, ir reikia mokėti šokti. Toki nepasigaili, sukrapšto paskutinius.

—Vadinasi. Kaunas puikiausiai šoka?

—Šoka gerai tik tie, kurie lankė mokyklas,—išdidžiai atrėžia šokių "profesorius." —O jei tik koks naujas šokis, tai nei be, nei me. Kavinėse gerai šokti neišmoksi.

—Nebeturėdami pelno, jūs, tur but, patys sugalvojate kokį nors "moderniškį" šokį?

—Tamsta, atsiprašau, per daug gudrus. Štai ir klijentai ateina.

Ir tikrai į "profesoriaus" įstaigą įėjo visiems žinomas Kaune prekybininkas ir ryškiai nusidažiusi merginа. Mane pamatęs, prekybininkas skubiai užsivertė apikaklę, o mergina mirktelėjo į mane kaire akim...

Šį kartą tik tiek. Mat, kad ir ne kažin kokia čia istorija, bet ji... be galo. Frakas, tango ir jų vargai jau pilnateisiai Lietuvos piliečiai. Net konstituciją savo turi. Kadangi prieš frakų konstituciją Kaune negalima nei sukilti, nei pasišiausti, tai teks visiems siudintis frakus ir butinai kas sekmadienį šokti.

Naujos Operos Žvaigždės Ir... Mėnuliai.

Čia parodyti penki nauji talentai, kurie dabar dalyvauja Metropolitan Operoj. Jan Kiepura, sprendžiant iš jo pavardės, turėtų buti musų tautietis.

Grakščios Plaukikės.

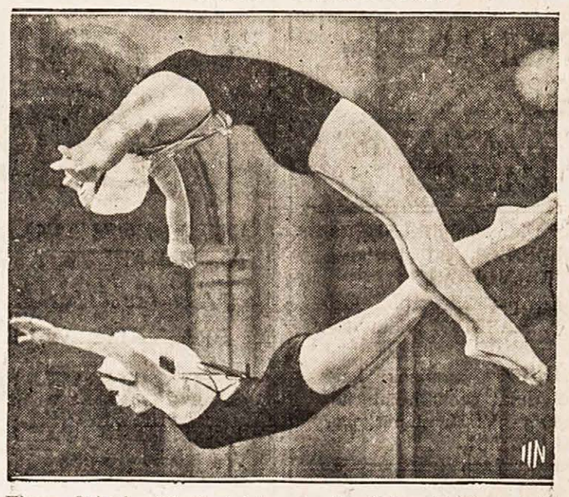

Elena Orienkevičiutė (viršuje) ir Patsy Robinson'aitė (apačioje) demonstruoja gracingą šokimą iš aukštumos į vandenį. Jos ruošlasi San Franciscos parodai.

REDAKCIJOS ATSAKYMAI

"Keleivio" skaitytojui.— (1) Kuri tauta pirmutinė pradėjo vartoti metalus, tikrų žinių nėra. Kiek yra patirta, bronzas Egipte buvo žinomas da prieš Kristų apie 4,000 metų; bet Šveicarijoj ežerų gyventojai ir apie 2,000 metų vėliau įrankius darydavosi da iš akmens, kaulo ir rago. Akmens Gadynė pasibaigė tik Žalvario Gadynei prasidėjus, o po Žalvario Gadynės sekė Geležies Gadynė. Apie auksą taipgi nėra aiškių žinių; žinoma tik tiek, kad egiptėnai vartojo jį už kelių tukstančių metų prieš Kristų. (2) Raštas nebuvo išrastas staiga, bet vystėsi per tukstančius metų; kas jį pirmutinis pavartojo, žinių nėra. (3) Rusijos kazokai yra mongolų kilmės žmonės. Jie pirmu kartu pasirodė Europoje 10-tame šimtmety. Iš pradžių jie vedė klajoklių gyvenimą, kilnodamiesi su gyvulių ir arklių bandomis iš vienos vietos į kita. Jie kalba turkišku dialektu. Penkiolik t a m e šimtmety jie buvo sudarę stiprią karinę sąjungą ir dažnai kariaudavo su totoriais ir turkais. Dabar jie gyvena trijose atskirose vietose: Ukrainoj apie Dniepro upę, Astrachanės gubernijoj apie Volgą ir Sibyre. (4) Kalmukai ir totoriai yra mongolų rasės žmonės, taip kaip ir kazokai, tik daugiau laukiniai. Tarp kalmukų ir totorių skirtumas daugiausia tikėjime: kalmukai garbina Buddą, o totoriai — Mahometą. (5) Anglijoj veikia nedarbo apdraudos įstatymas. Į apdraudos fondą tenai moka darbininkas, darbdavis ir valstybė. Iš pradžių apdrauda buvo mokama bedarbiams tik per 26 sąvaites; bet kai užėjo didelė kryzė ir po 26 sąvaičių bedarbiai negalėjo gauti darbo, tai apdraudos fondas įvedė tokiems tiesioginę pašalpą, kurią pavadino "dole." Tam tikslui apdraudos fondas jau skolinasi pinigus iš valstybės iždo. Panaši sistema veikia ir Škotijoj. Kanados įstatymo tikrai nežinom. (6) Velykų kiaušinis reiškia "prisikėlimą." Šitą gyvybės atgimimo simbolį krikščionys pasiskolino iš stabmeldžių. Kinijoj irgi vartojami kiaušiniai pavasario šventėj, kaip gamtos atgimimo ženklas.

Tapati. — State unemployment ofisas randasi valstijos viešųjų darbų bildinge, 100 Nashua st., netoli nuo North Stationo. Kiti tamstos klausimai mums neaiškųs.

Tikram Demokratui. — Maikio tėvas sako ačiu už dviriblę ir už gerus patarimus.

J. K. Šimoniui.—Draugo prisiųstojo galvosukio negalėjom sunaudot.

NUŽUDĖ SENĄ TĖVĄ.

Southwicko miestelyje, Mass. valstijoj, tula Mrs. Ottenheimer nužudė savo 85 metų tėvą. Ji sako padariusi tai iš gailėsčio, nes jam buvę sunku gyventi.

GALVOSUKIŲ PAAIŠKINIMAS.

Čia paaiškinami galvosukiai, kurie telpa 5-tam puslapy:

1. Atsakymas: 12,111.
2. Indijonų raiteliai negalėjo pirmutinių baltveidžių pulti, nes indijonai neturėjo arklių. Arklius Amerikon atsivežė europiečiai. Pirma jų Amerikoj nebuvo.
3. Bačka su mažesniais skrituliais yra sunkesnė, nes tarp mažų skrituliukų mažiau yra tuščios vietos.
4. Į svarą eina 16 uncijų; vadinas, 129 kartus daugiau bus 129 svarai.
5. Jūs busit suvaikščioję iš viso 250 žingsnių.

MOTERIMS PASISKAITYT

ŠĮ SKYRIŲ TVARKO M. MICHELSONIENĖ.

LIUDNAS TAMSUMO VAIZDELIS.

Arba kaip mergina jieškojo sau vyro pas čigones.

Šis atsitikimas buvo šiomis dienomis Lietuvoje ir apie jį rašo "L. Žinios."

Buvo štai kaip:

Raginėnų kaime, Šeduvos val. gyveno pas gimines 45 m. amžiaus A. Š-tė. Prieš keliatą mėnesių ji susimanė ištekėti. Vienatvė jai įkyrėjo taip, kad sutiko tekėti už to, kas pirmasis išties jai ranką.

Kartą Anelė nusižiurėjo gerokai už save jaunesnį kaimyną ir prie jo prilipo, kaip musė prie medaus. Jaunikaitis laikėsi pasyviai, o ji visaip ruošėsi amžinai draugystei: nusipirko sutuoktuvių žiedus, pasisiuvo baltą suknią, rodos, eik prie altoriaus ir viskas. Vieną dieną jai atėjo mintis patikrinti, ar ją myli jos sužadėtinis. Šiame reikale nuotaka geriausį patarėją pasirinko burti mokančią čigonę. Šių specialisčių nestigo: greta Šeduvos buvo apsistojusi čigono Orlausko vilkstinė. Čia A. Š-tė su viena čione burimą sulygo už 30 ct. Pirmaisiais burimo daviniais čigonė nustatė, kad Anelės kelią į vedybas yra pastojęs sunkus kryžius. Sužinoti, kaip tą kryžių pašalinti, čigonė iš Anelės pareikalavo 10 Lt. Mergina šią sumą čigonei atnešė. Čigonė monetą visaip vartė, su ja darė visokius eksperimentus ir . . . moneta "sudegė." Šį reiškinį čigonė konstatavo kaip kryžiaus sunkumo nykimą. Su dešimtinės dingimu mergina paliko kiek laimingesnė ir tolimesniam burimui, čigonės reikalavimu, atnešė dar 60 Lt. Dingo ir šie pinigai, bet čigonė merginai paaiškino, kad pinigai sugrįs, o su jų laikinu dingimu vis lengvėjąs kryžius, kuris užstojąs vedybų kelią. Burimą čigonė tęsė toliau. Šiuo tarpu čigonė pinigų nebereikalavo, o tik pasiteiravo:

—Mergele, ar neturi ką nors iš rubų?

—Turiu didelį rietimą drobės, staltiesių, skarų ir kt.—atsakė Anelė.

Skaros ir kitkas, tai tik priedai; prie viso šito atnešk savo apatinius baltinius, tada pasakysiu visą teisybę,—pasakė čigonė.

Mergina čigonei atnešė 60 aršinų drobės, kelias staltieses, šilkinę skarą, marškinius ir šilkinį apatinį. Čigonė su visokiomis ceremonijomis visus daiktus priglaudė savo palapinėje, merginai liepė ateiti po dviejų sąvaičių.

Dvi sąvaites Anelė Š-tė vaikščiojo kaip nesava. Jai sapnuodavęsis naujas povestuvinis gyvenimas, šeima ir tt.

Po dviejų sąvaičių mergina nuėjo pas čigonę; deja, jos jau neberado. Nusiminusią merginą savo globon greit paėmė kita čigonė, sakydama, kad pirmoji svarbiais reikalais yra išvykusi, o burimas pavestas jai. Pasisakė, kad merginos įduoti pinigai ir rubai perduoti jos žinion.

Antroji čigonė burime buvo įmantresnė: pareikalavo aukso. Mergina čigone pilnai pasitikėjo, — atnešė 35 rusų rublius aukso ir 30 rublių sidabro. Iš šių pinigų čigonei "teisybė" sunkiai buvo įmatona. Čigonė pareikalavo sutuoktuvinių žiedų. Toki du naujutėliai žiedai čigonei buvo pristatyti, o su šiuo ir baigėsi čigonės reikalavimai. Po dviejų sąvaičių ji taip pat kaž kur dingo. Mergina jau kiek pasigėdusi vaikšto pas čigonus ir čigones, kurie ją guodžia ir ramina, kol burti atvyksta trečia "specialistė."

Trečioji burėja buvo mandriausia: iš nuotakos išviliojo visą kraitį. Pirmajam burimui pareikalavo šilkinės skarelės ir auksinio žiedo, tik ne vestuvinio, bet išeiginio, su akele. Visa tai mergina čigonei pristatė. Čigonė daiktus pasiliko kaip ir kitos. Kada po dviedvieju dienų mergina atėjo pas čigonę, pastaroji iš merginos pareikalavo 60 aršinų rietimo drobės. Esą, tai busiąs kelias, kuriuo nuotaka eisianti prie altoriaus. Toks kiekis drobės čigonei buvo pristatytas. Vestuvių stalams apdengti antrą kartą čigonė pareikalavo staltiesių. Nuotaka pristatė visą rietimą. Galutinam jaunavedžio pažinimui ir jo apibudinimui čigonė iš merginos pareikalavo atnešti bent dalį kraičio pinigais. Mergina pirmą kartą atnešė 100 lt. Tiek buvo maža, tai antrą kartą atnešė čigonei 300 lt. Iš šių pinigų čigonė vis dar negalėjusį nustatyti, kokia merginos mylimojo meilė ir prisirišimas prie jos. Galitinai nuspręsti čigonė iš merginos pareikalavo, kad atsineštų visą pasogą, kurį ji pinigais gaunanti.

Šį kartą mergina čigone kiek paabejojo, bet nusprendė, kad "pradėjus reikia baigt." Nuėjo pas brolį, pasiėmė jos daliai skirtus 5,000 lt. ir juos drebančiose rankose laikydama paskutinį kartą atėjo pas čigonę. Čigonė šiam burimui buvo iškilmingai pasiruošisi: galvą apsikarsčiusi visokiais karoliais, veidą visaip nusitepusi, plaukus pašiaušusi, rankas pasiraičiusi iki pačių ančių. Merginai toks čigonės pasiruošimas atrodė nepaprastu. Tatai aukštai įvertindama, ji atidavė visus 5,000 lt. Čigonė į šiuos pinigus žiurėdama, ilgai kažką murmėjusi, o paskui merginai ant kaklo užkabino tuščią tarbelę, užsisukusi pinigus glamžė ir juos vis murmėjo. Kiek pabuvus, pinigus susukė į tutelę ir merginos akivaizdoje sukišo į tarbelę, kuri dar tebekabojo jos pakaklėje. Po ilgokų ceremonijų čigonė tarbelę aklinai užsiuvo ir liepė ją neatidarius išlaikyti lygiai dvi savaites.

Mergina tarbelę ant kaklo laikė dieną ir naktį, su ja ėjo gulti, su ja kėlėsi. Nekantriai laukiant prabėgo 14 dienų. Mergina, pasislėpusi nuo visų akių, atidarė čigonės užsiūtą tarbelę, bet vietoj 5,000 lt., atrado 500 lt. Dabar jai jau perdaug aiškus liko čigonių burimo menas, bet per vėlai ir perdaug kainavęs. Su 500 lt. kraičiu prie 45 m. amžiaus maža viltis prisikalbinti sužieduotinį, kuris vistik apie kraitį pirma čigonių buvo galvojęs.

Ši pamoka nesusipratusioms merginoms yra nebepirma, bet burimas yra liaudyje įleidęs perdideles šaknis ir jokios pamokos jo negali išnaikinti.

DR. MARGERIS
Gydytojas ir Chirurgas
Valandos: nuo 10 ryto iki 2 p. p. ir nuo 6 iki 8:30 vakaro.
Šventadieniais: 10 iki 12 dieną.
3325 So. Halsted Street
CHICAGO, ILL.
Tel. Boulevard 8483

KAS GIRDETI LIETUVOJE

(Nuo musų korespondentų ir iš Lietuvos Laikraščių.)

Kaip Šiauliuose Žydai Vaiką "Piovė.

Kovo 23 d. buvo toks atsitikimas. Vilniaus gatvėj nesveiko proto žydas Hirsas Deninas susikivirčijo su savo tarnaite ir griebė lentą ją mušti. Tarnaitė šaukdama įbėgo į Deninienės krautuvę; žmona, sužinojusi, kad proto ligonis pradėjo nerimauti, ir bijodama, kad jis nepadarytų namie žalos, liepė tarnaitei greit bėgti pašaukti artimuosius, o pati uždarė krautuvę ir nuėjo į butą. Tuo tarpu pats Deninas nuėjo į sinagogą.

Bet vargas, kad pasipainiojo prie įvykio bobos. Jos sukurė tuoj savą istoriją, kad žydas norėjęs piaut maciams vaiką, tarnaitė užsistojusi, kilusios muštynės, kurias paslėpdami žydai uždarę krautuvę, paėmę kataliko vaiko kraujo ir... Deninas su tuo krauju nuėjęs į sinagogą. Pasirodo, aplinkybes bobos puikiai pritaikė savo išgąsčiui, kurį dar padidino vienos moteriškės isterika, kad parėjusi neradusi namuose savo vaiko. Tuoj prie Deninienės krautuvės susirinko didelė minia žmonių, daugiausia moterys ir vaikėzai, ir ėmė grumoti, šaukti, laužtis į vidų. Teko šauktis policijos. Atvykę trys policininkai apkvaišusios minios buvo sutikti grumojimais ir nieko neįstengė padaryti. Tik iškvietus pagalbon dar 4 policininkus, pavyko triukšmaujančią minią išsklaidyt.

Vakare atėjo į policiją moteris, kuri dieną buvo pasigedusi vaiko, ir pranešė, kad... vaikas atsirado. Mat, buvo nuėjęs pas tėvą, kuris dirbo skerdykloj. Keli smarkiausi triukšmadariai (jų skaičiuje viena moteris) gavo protokolus.

GELVONYSE NĖRA MALKŲ.

Gelvonių apylinkėj, Gruzdžių valsčiuje, Ukmergės apskrity, žmonės negali gauti malkų. Nors ši apylinkė gana miškinga, bet malkų įpirkti tiesiog neįmanoma. Pav., paskutinių metu buvo keliatas viešų miško pardavimų, į kuriuos atvykdavo po kelis šimtus žmonių ir tokiuose "pardavimuose" miško medžiagos vienetas buvo parduodamas net iki 400 nuoš.

Mat, tautininkai išpardavė Lietuvos mišką į užsienius.

AKMENIU UŽMUŠĖ PUSBROLĮ.

Kovo 19 d. vakare Trakų apskr., Onuškio valsč., Bičiunų kaimo gyventojas Žilionis Adomas, susipykęs su savo pusbroliu Narinkevičiu Jonu, iš to pat kaimo, susimušė. Žilionis Narinkevičiui trenkė į galvą akmeniu ir smarkiai sužalojo, nuo to Narinkevičius kovo 23 dieną mirė.

Kaltininkas Žilionis sulaikytas ir vedama kvota.

VAGIU GAUJA PERDUOTA APYGARDOS TARDYTOJUI.

Kriminalinė policija suėmė penkis asmenis, kurie sudarė gaują ir siautė Kauno, Kaišiadorių ir Kedainių apskrityse. Suimti: Vaicekauskas (nuo Žaslių), Bilinskas (nuo Panoteriu), Čapkauskas, Sabonis ir Sabonienė. Jie vogdavo iš svirnų, kamarų, sandėlių, kurortuose iš vasarnamių.

Jų byla perduota apygardos tardytojui Cigleriui.

DĖL BUČKIO GAVO PO PUSANTRŲ METŲ KALĖJIMO.

Kovo 29 d. Kauno apygardos teismas sprendė dviejų vendžiogališkių senų žmonių bylą.

Praėjusių metų pavasarį Nartavos kaime, Vendžiogalos vals., pas Kostkevičių buvo susirinkę kaimynai ir gėrė degtinę, linksminos. Kadangi Kostkevičiaus nebuvo namie, tai Kostkevičienė pradėjus su svečiu Franu Šatu bučiuotis. Prie stalo sėdėjusi Kostkevičienės sesuo Grajauskienė, pradėjo Kostkevičienę gėdinti, kad bučiuojasi su svetimais vyrais...

Šatas ant Grajauskienės labai perpyko ir pradėjo ją mušti. Grajauskienė mušama išbėgo lauk, o Šatas su Kostkevičiene ją vijosi šaukdami. Bėgančią Grajauskienę susitiko Kostkevičius ir Stašauskas, kurie gyvai reagavo į Šato šauksmą ir puolė Grajauskienę mušti. Grajauskienė buvo smarkiai sumušta, batais suspardyta ligi sąmonės netekimo.

Medicinos gydytojas konstatavo Grajauskienės sunkų kuno sužalojimą —smegenų sukrėtimą.

Šatas su Stašausku buvo patraukti tieson už sunkų kuno sužalojimą.

Apygardos teismas abu teisiamuosius pripažino kaltais ir Stašauską nubaudė pusantrų metų sunkiųjų darbų kalėjimo, o Šatą devyniais mėnesiais paprasto kalėjimo.

NELAIMINGAS ĮVYKIS GAUDANT NEMUNE ŽUVIS.

Kovo 18 d. visoje Zapyškio apylinkėje siautė nepaprastai didelis vėjas. Ties Kačerginės kaimu T. Jakelaitis ir K. Kubilius Nemune gaudė žuvis. Jie plaukiojo laiveliu su burėmis. Pakilęs vėjas laiveli apvertė pačiam Nemuno vidury. Abu vyrai ėmė šauktis pagalbos. Gelbėti pirmas atvažiavo S. Poderis, kuris ištraukė iš vandens vargšus žvejus. T. Jakelaitis po keliato minučių atsigavo, o jo pagelbininkas buvo negyvas. Pagaliau po didelių pastangų pavyko ir jį atgaivinti. Tinklą taip pat pavyko surasti, o kiti daiktai nuskendo. Taip pat į laisvę paspruko keliolika svarų žuvų, kurias buvo jie sugavę.

VAIKŲ "KARE" VIENAS NETEKO AKIES.

Alytaus miestely du mokyklinio amžiaus vaikų bureliai, pradėjo tarp savęs "kariauti." Vienas apie 10 metų berniukas per "mušį" kitam tokio pat amžiaus "priešui" medine strėle sunkiai sužeidė akį. Strėlė tiesiai pataikė į akies obuolį ir su smailuma pradurė raginę plėvelę. Vaiką teko nugabenti į ligoninę, kur rado didelį akies sužalojimą. Ta akis gali visai apakti.

DĖL NEATSARGUMO UŽMUŠĖ ŽMOGŲ.

Kovo 24 d. Kauno priemiesty, Šančiuose, važiavo trokas prikrautas langų rėmų. Ant viršaus sėdėjo darbininkas Bronius Stasiukevičius. Važiuojant apačia Žaliojo tilto, Stasiukevičius užkliuvo už tilto ir tapo nutrenktas ant grindinio. Stasiukevičius nuo smarkaus susitrenkimo tuoj mirė.

Atšilus pavasario orui, smėlėtose Alytaus apylinkės žemėse laukai visiškai išdžiuvo ir ukininkai ėmė sėti laukus.

Tarptautinis San Francisco Parodos Pavyzdis.

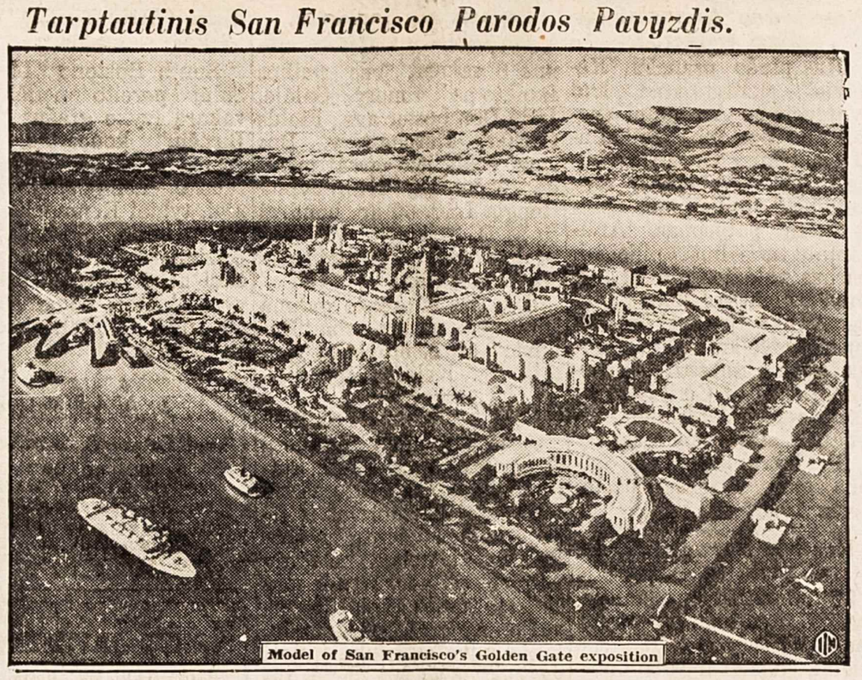

Šitoks miestas buvo tyčia pastatytas ant salos San Franciscos įlankoj tarptautinei parodai, kuri atsidarys tenai ateinančią vasarą. Bet čia parodytas ne pats miestas, tik jo pavyzdis, kurį padaryti kainavo $10,000. Jis dabar yra išstatytas Los Angeles mieste, kaip parodos skelbimas.

GAISRAI TAURAGĖS APYLINKĖJE.

Kovo 15 d. Tauragėje užsidegė Kotkio tvartas ir daržinė. Atvykusiems gaisrininkams gaisro užgesinti jau nepavyko. Buvo pavojus kitiems namams užsidegti, nes buvo didelis vėjas. Gaisro priežastis tikrai nežinoma. Sudegė 3 karvės, arklys ir daug naminių paukščių.

Kovo 11 d. Kulvertiškės dvare, Eržvilko val., užsidegė Gedgaudo malunas ir lentpiuvė. Sudegė mašinos, trobesiai ir kiti priklausą daiktai. Nuostoliai padaryti dideli. Savininkas sielvartavo ir sirgo, kad turėjo likti vargšas.

AŠ BAJORAS, O JŲS MUŽIKAI.

Kaune anądien buvo jau šitoks įvykis:

Tulas pilietis, bene kažkoks autobusų savininkas, "Trijų milžinų" restorane užsakė mozurą, kurį orkestra sugrojo. Tačiau tuli asmens dėl to pasakė savo nuomonę į ką mozuro užsakytojas atkirtęs:

—Aš bajoras, augęs dvare, o jųs buvote ir busite mužikai...

Įvyko muštynės, kurias tik policija sustabdė.

DIDELĖ VAGIŲ GAUJA PATEKO TEISMAN.

Kauno apygardos teisme 1 balandžio prasidėjo 18 vagių gaujos byla. Tie vagys siautė, daugiausią, Kauno mieste, vogdavo iš parduotuvių ir butų kas pakliudavo kiekvieną vertingesnį daiktą. Vieni vogdavo, o kiti vogtus daiktus pardavinėdavo, slėpdavo, žinodami, kad daiktai vogti, juos už niekus pirkdavo.

PASKIRTA NAGRINĖTI ŽIAURAUS ŽMOGŽUDŽIO BYLA.

Praėjusių metų gruodžio 21 dieną anksti rytą Rokiškyje, netoli geležinkelio stoties, savo bute buvo rastas žiauriai kirviu nužudyta gyvulių supirkėjo Godliausko žmona, Genovaitė Godliauskienė, apie 27 metų amžiaus. Piktadario po žmogžudystės buvo apiplėštas Godliauskų butas, išnešant apie 1,000 litų vertės įvairių daiktų. Policija tą pat dieną išaiškino, kad šią žmogžudystę yra padaręs "Maisto" darbininkas Vytautas Mikuckis. Jis buvo sulaikytas ir patalpintas kalėjiman. Panevėžio apygardos teismas šią bylą paskyrė nagrinėti šiomis dienomis.

LIETUVOJE TRUKSTA MOKSLINGŲ MIŠKININKŲ.

Didžiausias Lietuvoj miškininkas yra valstybė, kuri valdo visus stambiuosius miškus. Privatųs asmens teturi nedidelius miškelius savo ukių reikalams. Miškai yra didelis turtas ir reikia labai rupintis jų apsauga. Stengiamasi, kad miškų plotai nemažėtų. Todėl miškų kirtimuose užsėjamas naujas miškas. Tačiau pastebimas mokslingų miškininkystės žinovų trukumas. Per mažai yra žmonių, baigusių aukštuosius miškininkystės mokslus, nes Lietuvoje nėra aukštosios miškininkystės mokyklos. Iki šiol aukštuosius miškų mokslus baigti siunčiami studentai į užsienius. Dabar pripažinta, kad mokslinguosius miškininkus geriau butų mokslinti savo krašte. Kadangi atskiros aukštosios miškininkystės mokyklos brangiai kaštuotų, tai nusistatyta rupintis, kad butų įsteigtas miškų skyrius Kauno universitete. Tsb.

Kaip Batsiuvis Išpiovė Staliui Akį.

Kupiškio val., Plačenių kaime gyveno neblogas stalius ir kiek pasiturintis ukininkas Ribokas Grigalius. Jis neblogai sugyveno su gretimo Rudilių kaimo batsiuviu Juodišium Petru. Versdamiesi savo amatais, dažnai pas vieną tą patį ukininką darydavo darbo baigtuves, o šventadieniais draugе nueidavo ir į vakaruškas.

Praėjusį rudenį, po ilgoko nesimatymo, Juodišius su Riboku susitiko Kupiškio jomarke. Šiuo tuo apsipirkę, abu užėjo į restoraną pasivaišinti. Po stiklelio—kito, Ribokas ruošėsi važiuoti namo. Juodišius į jomarką buvo atėjęs pėsčias, todėl Ribokas pasisiulė jį pavežėti. Atsilyginti Juodišius paėmė dar dvi "pusikes" ir vyno bonką. Šią dozą priėmę abudu draugai gerokai išilo ir nieko nelaukdami išvažiavo namo. Kiek pavažiavus, prie Smilgių kaimo aukštas kalnas. Kad arklio neapsunkinus, abu iš ratų išlipo. Pėsčiomis beeidami, pradėjo ginčytis dėl anksčiau tarp abiejų įvykusių muštynių. Šis prisiminimas užgavo batsiuvio Juodišiaus ambiciją ir jis nieko nelaukdamas iš kišenės išsiėmė aštrų peilį, kuriuo smugiu staliui Ribokui išdurė akį. Juodišius, kaip nieko dėtas, pėsčias parėjo namo, o Ribokas grįžo į Kupiškį pas gydytoją. Išdurtąją akį ilgai gydė, bet regėjimo neatgavo.

Panevėžio apygardos teismas Petrą Juodišių pripažino kaltu ir nubaudė pusantrų metų sunkiųjų darbų kalėjimo. Be to, iš jo Ribokui priteisė 440 litų gydymosi išlaidų ir po 130 litų kas mėnuo iki gyvos galvos nuolatinio atlyginimo.

PAKIŠO RAUDONĄ VĖLIAVĄ, KAD ATKERŠIJUS UŽ MERGINĄ.

Kaimo jaunimo tarpe meilė karšta, nuoširdi ir atvira. Paliepių kaime, Vabalninko valsčiuje gyveno du jauni kaimynai: Vidugiris Alfonsas ir Grubinskas Jonas. Abu pasiturinti ukininkaičiai; gražiai sugyveno: grodavo viena armonika, draugе eidavo į vakaruškas. Šių draugystė nutruko: Vidugiris pirmasis įsimylėjo to pat kaimo gražiausią panelę Zofiją Kučinskaitę, kuri nemažiau į akį krito ir Grubinskui. Kučinskaitė prie Vidugirio daugiau linko, o tas labai erzino Grubinską. Grubinskas nerimąstavo ir jieškojo budų atsikratyti savo konkurentų.

1936 m. Vabalninko policija gavo anoniminį laišką, kuriuo buvo pranešama, kad Vidugiris laikąs savo namuose nelegalę — priešvalstybinę literaturą, paslėpęs ją klėties pastogėje. Po šio laiško trims dienoms praslinkus, pas nuovados viršininką atėjo J. Grubinskas su pranešimu, kad Vidugiris turi ginklą be leidimo. Po šių nusiskundimų policininkai padarė pas Al. Vidugirį kratą, ir tikrai nurodytoj vietoj rado popieryje suvyniotą raudoną vėliavą su tokiu įrašu: "Šalin fašistų valdžia... Tad į kovą... pakol subyrės vergijos pančiai!" Vidugiris šios vėliavos sau neprisipažino ir policijai nurodė, kad ją galėjo pagaminti ir tyčia čia padėti J. Grubinskas. Kol iš šios bėdos išsisuko, Vidugiris turėjo nemažai vargo.

Dalinai ir policija nepatikėjo, kad Vidugiris galėtų pagaminti ir pas save laikyti tokią vėliavą.

Vėliava buvo nusiųsta identifikacijos skyriui, kuri ištyrus, kieno ranka padaryti joje įrašai, nustatė, kad šukiai įrašyti J. Grubinsko ranka. Grubinskas tuojau buvo sulaikytas ir patalpintas kalėjiman. Kol jis buvo dar laisvas, Grubinskas buvo užėjęs pas burtininkę Marcijoną Kubilienę ir jai pasipasakojo, kad jis traukiamas teismo atsakomybėn už komunistiškos vėliavos pagaminimą. Prašė, kad burtininkė išvaražytų, ar jam teks kalėjime sėdėti, ar jį išteisins? Tardytojui Grubinskas kaltu neprisipažino. Burtininkė Kubilienė paslaptį išlaikyti nesugebėjo: pasipasakojo apie savo klijentą kaimynėms, o šios savo vyrams, galop kalbos pasiekė savo tikslą, ir Kubilienė buvo pirmąja liudininke.

Panevėžio apygardos teismas kovo 3 dieną nagrinėjo šią bylą. Liudyti buvo iškviesta ir buvusi Grubinsko simpatija Kučinskaitė, dabar jau Vidugirienė, kurios teigimu Grubinskas jau senai jos vyrui Vidugiriui kasęs duobę. Nekartą jai sakęs, kad Vidugiris vargu ar išeis kada iš kalėjimo.

Kaltinamasis teisme kaltu neprisipažino. Identifikacijos skyriui pripažinus jo braižą, visi išsisukinėjimai nuėjo niekais. Teismas, išžiurėjęs bylą, Joną Grubinską pripažino kaltu ir nubaudė pusantrų metų katorgos.

DIDELIS GAISRAS JAUNEIKIŲ KAIME.

Šiaulių apskrity, Joniškio valsčiuje, Jauneikių kaime, 13 kovo užsidegė Petro Marijausko kutė, kurioje sudegė 2 arkliai, 2 karvės, 6 kiaulės, 3 avys, 20 vištų ir visas kitas inventorius. Manoma, kad gaisras kilo dėl neatsargumo su ugnimi.

Tą pačią dieną Petrikonių kaime, Pašvitinio val. sudegė Stasiukaičio tvartas ir daržinė. Čia taip pat ugnyje žuvo gyvi gyvuliai: 2 arkliai, 2 karvės, 13 avių. Gaisras kilo iš palikto kibiro su degančiom anglim, kurios buvo padėtos esą geležine liga sergantiems arkliams.

SMARKŲS VĖJAI PRIDARĖ DAUG NUOSTOLIŲ.

Nors visoj pietų Lietuvoj kovo 5—8 dienomis siautė smarkus vėjai, tačiau Nedzingėje jie padarė daugiausia nuostolių. Nuo kelių trobesių visai nuvertė stogus ir daugelio smarkiai apdraskė. Miškuose daug medžių audra išvertė ir išlaužė.

Ar Buvo Kristus?

Išėjo iš spaudos nauja knyga,

MYTAI APIE KRISTŲ

Knygoje rasite legendas apie Kristų, kaip jisai buvo įdievintas, ir kaip tapo Dievo sunumi.

TIKIME Į KRISTŲ, todėl turime žinoti kaip mytai apie Kristų susidarė. Žinosite kaip krikščionys pasisavino nuo pagonų pasaką apie Kristų, Kalėdų ir Velykų šventes, o dabar krikščionys vadina pagonis bedieviais. Atrasite kad net Biblija nežino kada Kristus gimė, mirė ir kada jisai buvo nukryžiavotas.

MYTAI APIE KRISTŲ knyga turi 111 puslapių. Kaina tiktai 35 centai. Galima gauti "Keleivio" afise arba pas

T. J. KUČINSKAS,
3501 So. Union Ave.,
CHICAGO, ILL.

VISŲ ŽINIAI.

Už visokios rųšies smulkius pasigarsinimus, kaip tai: pajieškojimus apsivedimų, įvairius pranešimus, pardavimus, pirkimus, skaitome po 3c už žodį už sykį. Norint tą patį apgarsinimą patalpint kelis sykius, už sekančius sykius skaitome 2c už žodį už sykį.

"Keleivio" prenumeratoriams, kurie turi užsiprenumeravę laikraštį ir už pirmą sykį skaitome po 2c už žodį, išskiriant pajieškojimus apsivedimų, kurie skaitomi po 3c. "Keleivio" prenumeratoriams, kurie turi užsiprenumeravę laikraštį, už pajieškojimus giminių ir draugų skaitome tik po 1c už žodį. Mažiausio apgarsinimo, minimum kaina 50c.

Jeigu norit, kad apgarsinimas arba pajieškojimas greitai tilptų, reikia prisiųsti fotografiją ir klausti kainos.

Už pajieškojimus giminių arba draugų skaitome po 2c už žodį.

Pajieškojimai su paveikslu kainuoja daug brangiau, nes kainuoja padarymas klišės. Todel norint talpint pajieškojimą su paveikslu, reikia pasiųsti kartu ir mokestį.

KELEIVIS
253 BROADWAY
SOUTH BOSTON, MASS.

Į LIETUVĄ

TIK SEPTYNIOS DIENOS

Jei keliausite ekspresiniais garlaiviais

BREMEN • EUROPA

Greiti traukiniai prie pat laivų Bremen ir Europa. Bremerhavene užtikrina patogią kelionę į Kauną.

Arba keliaukite populiariais laivais

COLUMBUS

HANSA • DEUTSCHLAND

HAMBURG • NEW YORK

Patogus geležinkeliais susisiekimas iš Bremeno ar Hamburgo. Mes pagelbėsime jums išgauti svečių ir immigracijos vizas dėl jusų giminių iš Europos. Informacijų klauskite pas vietinį agentą arba

252 BOYLSTON ST., BOSTON, MASS.

HAMBURG-AMERICAN LINE
NORTH GERMAN LLOYD

Pažangiejie Amerikos Lietuviai!

LIETUVOS LIAUDIS IR JAUNUOMENĖ NORI ŠVIESTIS. JŲS GALITE JIEMS TAME DAUG PADĖTI.

Švietimo tikslui yra įsteigtas ir jau 14-ti metai leidžiamas Rimtas Mokslo, Literaturos ir Visuomenės Mėnesinis Iliustruotas Žurnalas **KULTURA.**

"KULTURĄ" REDAGUOJA GARBĖS PROFESORIUS P. LEONAS. Bendradarbiauja įžymiausieji Lietuvos mokslininkai, rašytojai, veikėjai, todėl "Kulturos" turinys yra rimtas, įdomus ir naudingas.

Pažangieji amerikiečiai—išrašykite savo giminėms ir pažįstamiems Lietuvoje 1937 m. žurnalą "KULTURĄ" arba IŠSIRAŠYKITE JĮ PATYS, nes "KULTUROJ" rasite daug raštų, kurie įdomųs perskaityti ir Amerikoje gyvenantiems.

Be to, "KULTUROS" žurnalas 1937 m. duoda savo pilnai užsimokėjusiems skaitytojams nepaprastai vertingą dovaną—dailiai iliustruotą, įdomų įžymiojo anglų rašytojo B. SHAW Romaną **"Juoda Mergaitė Jieško Dievo."**

"KULTUROS" metinė kaina nepaprastai pigi: **Lietuvoje metams tik 16 litų, pusmečiui 8 litai. Amerikoje metams $4; pusei metų $2.**

Adresas:

ŽURNALAS "KULTURA"

ŠIAULIAI, Tilžės gat. 153, Lithuania.

Vietinės Žinios

SOCIALISTAI MINĖS PIRMĄ GEGUŽĖS.

Apvaikščiojimas bus Stašių salėj, Cambridge'uje.

Šįmet South Bostono ir Cambridge'aus lietuvių socialistų kuopos nutarė apvaikščioti tarptautinę darbininkų šventę bendrai, Stašių salėj, 136 Harvard st., Cambridge'uje.

Tarptautinė darbininkų šventė pripuola 1 gegužės, ateinantį nedėldienį. "Keleivio" redaktorius S. Michelsonas pasakys prakalbą apie tos šventės reikšmę ir prie ko veda dabartinis fašizmo siaubas. Bus ir muzikos programa.

Prakalbos prasidės 2 valandą popiet. Rengėjai kviečia atsilankyti visus. Įžanga nemokama. **Rengėjai.**

Valdžiai reikalaingi laivų pentoriai.

Valdžia prašo mus pranešti "Keleivio" skaitytojams, kad jos laivų dirbtuvėse Bostone reikalingi laivų dažytojai (pentoriai). Aplikantai turi turėt 4 metų patyrimą, turi but piliečiai ir nesenesni kaip 48 metų. Darbas: dažyti visas laivo dalis dažais, enameliais ir specialiais preparatais, kaip bitumastika ir tt., vartojant makolus arba purkštuvus. Mokestis: nuo 95 centų iki $1.06 per valandą; dirbama 40 valandų į savaitę.

Užsiregistruoti reikia neveliau kaip 2 gegužės pas Rekorderį, Labor Board, U. S. Navy Yard, Boston.

Registracijai reikalingi šie formalumai:

1. Išpildyta aplicijos forma Nr. 6.
2. Jei aplikantas yra karo veteranas, tai jis gali išpildyt ir priduoti da ir pirmenybės aplikaciją, vadinamą Preference Form 14 (mėlynos spalvos).
3. Jei aplikantas ne Amerikoj gimęs, tai turi pristatyti ir savo pilietybės įrodymą.

Blankų aplikacijoms galima gauti Bostono pašte, Room 1040.

Watertowno ginklų arsenale dabar labai daug darbo. Iš Washingtono esą paskirta $4,000,000. Dirba 1,000 žmonių.

Buvo Mass. Lietuvių Draugijų Bendro Komiteto susirinkimas.

Pereitą nedėldienį "Keleivio" name įvyko Massachusetts Lietuvių Draugijų Bendro Komiteto suvažiavimas, kuris svarstė ir nutarė daug svarbių dalykų, butent:

Užgirta Amerikos Lietuvių Kongreso Centro Komiteto sumanynas šaukti šią vasarą kolonijų atstovų konferenciją Scrantone, viena ar dviem dienom prieš SLA. seimą.

Nutarta tuojaus nusiųsti Lietuvon $200 politiniams kaliniams ir $25 Ispanijoj už demokratiją kariaujantiems lietuviams.

Nutarta nusiųsti $500 Centrui, Amerikos Lietuvių Kongreso reikalams.

Nutarta patarti Centrui, kad užmegstų santikius su Lietuvos Demokratiniu Bendru Frontu.

Nutarta paraginti Amerikos Lietuvių Kongreso skyrius kolonijose, kad atsilygintų už atvirutes, o jeigu jos da neišparduotos, kad pasistengtų jas išplatinti ir pinigus prisiųsti.

Bendrą Massachusetts Lietuvių Draugijų pikniką nutarta ir šįmet ruošti Maynarde per Labor Day, taip kaip ir pernai.

Prie Bostono sudužo anglų laivas.

Pereitą penktadienį ties Bostonu užbėgo ant uolos anglų prekybos laivas "City of Salisbury." Jurai nuslugus, laivas pakybo ant uolos ir perlužo pusiau. Dabar iš jo iškraunamos prekės, kurių esą apie $1,000,000 vertės. Tarp kita ko jame buvo daugybė laukinių žvėrių, kurie buvo vežami į žvėrynus. Žvėrys visi išgelbėti, tik gyvatės kažin kur prapuolė.

GEO. C. STUKAS
FOTOGRAFAS
DARO Portretų, Vestuvių, Grupi Paveikslus.
PADIDINA IR INFREMUOJA Paveikslai Aukštos Rušies.
453 Broadway,
SOUTH BOSTON, MASS.

NORWOODE STUDIA
681 WASHINGTON STREET
NORWOOD, MASS.
Galima susitarti telefonu:
Norwood 0242

Watertowno Arsenalui reikalingi welderiai.

Mus prašo pranešti "Keleivio" skaitytojams, kad Watertowno Arsenalui (netoli nuo Bostono) reikalingi elektriniai virintojai, kurie moka vadinamąjį "arc welding." Reikalingas dviejų metų patyrimas. Aplikantai turi but piliečiai. Darbas valdžios ginklų dirbtuvėj, mokestis $6.88 į dieną. Aplikacijos turi but nusiųstos nevėliau kaip 5 gegužės, šiuo adresu: Secretary, Board of Civil Service Examiners, Watertown Arsenal, Watertown, Mass.

Blankų aplikacijoms galima gauti Bostono pašte, Room 1040.

Kas bus Norwoodo Lietuvių Salėj.

30 balandžio bus koncertas. Dainuos rusų-ukrainų choras iš Bostono, dainuos duetai, solistai ir šoks baleto šokikai. Be to, bus sulošta juokinga komedija "Vyras po Girtumo." Po to seks šokiai. Pradžia 6 val., įžanga 35c.

1 gegužės bus Pirmos Gegužės apvaikščiojimas, kurį rengia bendrai komunistai su socialistais. Kalbėtojai bus nuo abiejų partijų ir nuo CIO. Programa prasidės 7:30 val. vakaro, 1 gegužės, Norwoodo Lietuvių Salėj. Kviečiami dalyvauti visi. **Reporteris.**

Pavasarinis Bankietas.

Nedėlioje, **Gegužės 15,** nuo 6 vakare, bus puikus Bankietas, Emery Salėje, 1436 Dorchester ave., Fields Corner, Dorchestery. Bus gera vakarienė, graži muzika ir kitokių įvairenybių. Rengia LSS. 60 kp. bendrai su LDD. 21 kuopa. Visi mūsų draugai ir pritarėjai kviečiami dalyvauti.

Tikietus iš anksto galima įsigyti pas narius, arba "Keleivio" ofise. 50 centų ypatai. Kviečia **Rengėjai.**

Nelaimė ant South Stationo

Apie 3 valandą po pietų šį panedėlį ant South Stationo iššoko iš bėgių vieno traukinio lokomotivas ir išardė apie 30 jardų gelžkelio. Su keleiviais nelaimių nebuvo, tik pečkurys ir mašinistas turėjo iššokti iš garvežio. Apie 25,000 žmonių, kurie buvo susirinkę į stotį važiuoti iš darbo namo, turėjo laukti ilgą laiką, iki buvo pašalinta palniava.

Art. Onos Kubilienės koncertas įvyks ateinantį nedėldienį, 1 gegužės, kaip 8 vakare, Suffolk Universiteto salėj, 20 Derne st., Bostone, prie pat State House. Be amerikiečių, koncertą remia da ir šios lietuvių inteligentės: p. Birutė Bagočienė, p. Barbora Pašakarnienė, p. Ona Kapočienė, p-lė Rožė Morris ir p-lė Ester White.

Buvo "Šešių Biručių" koncertas.

South Bostono Lietuvių Salėj pereito nedėldienio vakarą įvyko gražus "Šešių Biručių" koncertas. Programa prasidėjo Miko Petrausko kompozicija "Tykiai, tykiai Nemunelis plaukia," kurią solo sudainavo Kazimieras Hoffmanas. Paskui sekė "Šešios Birutės," vyrų oktetas, Longinas Buinis, p-lė A. Mickevičiutė ir V. Minkienė.

A. J. NAMAKSY
Real Estate & Insurance
414 W. BROADWAY,
SOUTH BOSTON, MASS.
Office Tel. So. Boston 0948.
RES. 251 CHESTNUT AVE.,
Jamaica Plain, Mass.
Res. Tel. Jamaica 1028-M.

Namų Savininkai
NELAUKIT! kad kainos pakiltų. Dabar geras laikas taisyt plumbingą ir šilimą. Pašaukit jusų Lietuvį plumberį tuojaus pasitarimui ir aprokavimui jusų PLUMBINGO, HOT WATER HEAT — STEAM HEAT—GAS WORK ir Oil Burnerių darbams.
Nieko nekainuos. Pasiųskit atvirutę:
CHARLES J. KUCINSKAS
322 Dorchester St.,
SO. BOSTON, MASS.
Tel. SOU 0346

Vieno Cento Išpardavimas.

Įvyks ketverge, pėtnyčioj ir subatoj, April (Bal.) 28, 29, ir 30 d., **Lietuvių M. Žinyčioj,** bus puikus vieno cento žaislai. Visi, kurie ateisite, galėsite pirkti geriausius daiktus už vieną centą. Ateikite ir pamatykite tuos gerus daiktus. Lietuvių M. Žinyčios **Komitetas.**

GAUKITE
Permanent Wave
su moderniškomis mašinomis.
Gražiausias
Sugarbaniavimas
CASPERS BEAUTY SALON
83 L STREET, arti 4-th Street,
SOUTH BOSTON, MASS.
Tel. SOU 4645

LITHUANIAN FURNITURE CO.

APDRAUSTI PERKRAUSTYTOJAI.
(Insured Movers)
Perkraustom čia pat ir į tolimas vietas.
Saugi priežiura, kaina prieinama.
326 BROADWAY,
SO. BOSTON, MASS.
Tel. SOUth Boston 4618

NORINT PIRKT AR PARDUOT NAMUS ARBA INŠIURINT GERIAUSIA PAS
Edw. L. Hopkins
362 W. BROADWAY
SOUTH BOSTONE

Tel. TRObridge 6330
Dr. John Repshis
(REPŠYS)
LIETUVIS GYDYTOJAS
Valandos: 2-4 ir 6-8
Nedėliomis ir Šventadieniais nuo 10 iki 12 ryto.
278 HARVARD STREET
kamp. Inman st. arti Central skv.
CAMBRIDGE, MASS.

Tel. 28624 Gyv. 31132
Dr. Joseph A. Gaidis
OPTOMETRISTAS

Valandos: 9 iki 12
nuo 2 iki 5,
nuo 7 iki 9.
Seredom 9 iki 12
ir susitarus.
AKIŲ DAKTARAS
Ištaiso defektuotas akis ir tinkamu laiku sugrąžinu šviesą. Išegzaminuoju ir priskiriu akinius.
114 Summer Street,
LAWRENCE, MASS.

DR. G. L. KILLORY
60 SCOLLAY SQUARE, Room 22
BOSTON. Telef. Lafayette 2371
arba Somerset 2044-J
SPECIALISTAS KRAUJO INKSTŲ IR NERVŲ LIGŲ.
Val. nuo 9 ryt. iki 7 vak. kasdien.
Nedėliom, nuo 10 ryto iki 1.

LIETUVYS
OPTOMETRISTAS

Išegzaminuoju akis, priskiriu akinius, kreivas akis atitiesinu ir abblyopiškose (aklose) akyse sugrąžinu šviesą tinkamu laiku.
J. L. PAŠAKARNIS, O. D.
447 Broadway, So. Boston, Mass.

Martin Walulis
FURRIER
PASIUVAM KAILINIUS, KOTUS, KEIPUS, MAFFIE.
Pigiau negu pirktumėt mieste.
Priimam priežiurai (storage) už 2 nuošimčiu nuo daiktų vertės.
1854 DORCHESTER AVE.,
Arti Ashmont Stoties
DORCHESTER, MASS.
Tel. TALbot 5208.

Jums Reikalingas Automobilis!
Bet jųs pirmiausiai Apžiurėkit
FORDĄ.
Šįmet Fordas žymiai pagerintas: platesnis ir ilgesnis. Eina iki 27 mylių ant 1 galiono gazolino. Sutaupysi daug pinigų. Jei turi seną karą, mes duosim gerą kainą. Atvažiuok pas mus ir klausk J. PETERSONO. Aš lietuvis. Galiu suseivint jums nemažą nuošimtį. Parduodam FORDUS ir LINCOLN-ZEPHYRUS — naujus ir pavartotus.
HAYWARD MOTORS, Inc.
1019 Commonwealth Av.
BOSTON.

APTIEKA
Mes užlaikome visokių Vaistų ir Gyduolių. Nuo Patrukimo, Kosulio, Nusilpnėjimo Strėnų, Kraujo Valymo, Reumatizmo, Slaptingų Ligų. Taip-pat visokių Žolių, Lapelių ir Dielių iš Lietuvos, ir Kalvarijiškio Medicinos Vyno. Musų aptiekoje geriausias patarnavimas ir teisingas patarimas. Vaistus nusiunčiam ir per paštą. Atminkite musų adresą.
H. Cabit (Reg. Aptiek.)
100 DORCHESTER STREET
SOUTH BOSTON, MASS.
Tel. So. Boston 2629, 2173 ir 2799

BAY VIEW MOTOR SERVICE
Telephone
So. Boston
1058
STUDEBAKER AUTOMOBILIŲ IR TROKŲ AGENTURA.
Kainos Stebėtinai Pigios.
Dideli pagerinimai ir Hydraulic Brekais.
Taipgi taisome Automobilius ir Trokus visokių išdirbystės.
Peter Trečiokas ir
Joe Kapočiunas — savininkai.
Taisymo ir demonstravimo vieta:
1 HAMLIN STREET
Kamp. East Eighth St.
SO. BOSTON, MASS.

PICKWICK ALE
KOSTUMERIAMS
PAAIŠKINIMAS DEL UŽVADAVIMŲ

Išdirbėjai žymių produktų, vienokiu ar kitokiu budu, turėjo varžytis su užvadų nedorybėm. Paskutiniu laiku mes gavome kelioliką pasiskundimų, kad nesąžiningi ir trumparegiai pardavėjai užvaduoja pigesnį Ėlių vietoj PICKWICK ALE. Didelė dauguma pardavėjų, kurie moka aukštesnę kainą už PICKWICK ALE dėlto, kad didesni darbo ir medžiagos iškaščiai, bendrai su mumis dirba su didžiausiais pasistengimais kad panaikint tą nešvarią praktiką.

Įvedus suženklintus kranus, kas Massachusetts valstijoj dabar verstina, ši Kompanija buvo vadove suteikimui, kas buvo manoma, geriausios apsaugos netik visuomenei, bet taipgi bravorui ir teisingam pardavėjui. Nežiurint to, keli pardavėjai (nors mažas skaičius, bet gana rupestingai) prasižengė su jų prideryste publikai, nelegališkai užvaduodami pigesniu produktu. Musų kostumeriams, kaip ten nebutų, ypatingas geras skonis PICKWICK ĖLIAUS greitai pastebiamas kad yra skirtumo.

Mes labai įvertiname Alcoholic Beverages Control Commissiono narių nuolatinį prižiurėjimą ir jų agentus už dedamas pastangas išnaikint šią padėtį, ir šitas viešas jums pranešimas dalykų stovio yra priežastimi, kad prašalinus visiškai šią nepatogią ir neteisingą praktiką.

HAFFENREFFER & CO., INC.
BOSTON, MASSACHUSETTS
BREWERS SINCE 1870

REIKALAUKIT, KAD JUSŲ ĖLIUS BUT ĮLEIDŽIAMAS IŠ OFFICIALIO PICKWICK ALE KRANO

Baigiant Moksla!

NEUŽILGO JUSŲ SUNUS AR DUKRELĖ PABAIGS MOKSLĄ.

Kad padarius juos linksmais ir kad paliktų atminty ant ilgų metų, nupirkite jiems **LAIKRODĮ** Waltham, Elgin arba Hamilton, tai geriausia dovana, nes geriausi laikrodžiai, naujausios mados.

Parduodam geriausius **ŠALDYTUVUS** "General Motors," **Skalbiamas mašinas, Vacuum Cleaners, Radios.**

TAISOM Laikrodžius, Žiedus, Akinius. Perdirbam iš senų į naujausią madą, pigiai ir gerai.

ROLAND KETVIRTIS & CO.
322 BROADWAY, SO. BOSTON, MASS.
Tel. SOUth Boston 4649

ELECTRICAL INSTALLATIONS
HOUSE WIRING—FIXTURES—APPLIANCES
ROLAND KETVIRTIS & CO.
322 BROADWAY, SOUTH BOSTON, MASS.
EDMUND KETVIRTIS—ELECTRICIAN.
Tel. SOU 4649.