KELEIVIS
DARBO ŽMONIŲ LAIKRAŠTIS

Prenumerata metams:
Amerikoje $2.00
Pietų Amerikos Valstybėse, Kanadoje ir kitur $3.00
Prenumerata pusei metų:
Amerikoje $1.25
Kanadoje ir kitur už Suvienytų Valstijų $1.50
Apskelbimų kainų klauskit aišku. Kreipiantis su kokiais nors reikalais adresuokite:
KELEIVIS
253 Broadway, So. Boston, Mass.

KELEIVIS

THE TRAVELER — — — — — — — — — LITHUANIAN WEEKLY

KELEIVIS
LITHUANIAN WEEKLY
Represents over 75,000 Lithuanians in New England, and about 1,000,000 in the United States.
THE BEST ADVERTISING MEDIUM
Advertising Rates on Application.
KELEIVIS
253 Broadway, So. Boston, Mass.

NO. 30 | Keleivio Telefonas SOUth Boston 3071 | SO. BOSTON, JULY-LIEPOS 27 D., 1938 M. | Keleivio Telefonas SOUth Boston 3071 | METAI XXXIII

"Entered as Second Class Matter" February 23, 1905, at the Post Office at Boston, Mass., under the Act of March 3, 1879

Sovietų Rusija Paklupdė Japonijos Diplomatus

TOKIJO JAU NUSILEIDŽIA MASKVAI.

Rusija pasakė, kad ji karo nebijo, ir japonai tuoj nusigando.

Rusų-japonų santikiai senai jau įtempti. Kadangi ir vieni ir kiti yra giliai įsitikinę, kad karas tarp jų neišvengiamas, tai kiekvienas incidentas pasieny sukelia daug lermo abejose pusėse. Paskutinėmis dienomis japonai pakėlė lermą dėl to, kad rusai užėmė tulą kalną netoli Changkufengo, kur sueina Rusijos, Mandžiuko ir Korėjos sienos. Japonai tuoj pradėjo bombarduoti Maskvą protesto notomis ir reikalauti, kad Sovietų kareiviai tuojaus iš užimtos teritorijos pasitrauktų. Negana tų protestų, japonai pradėjo gąsdinti rusus pavartosią ginklo spėką rusams iš to kalno išvyti, jeigu jie geruoju nepasitrauks.

Tokį grąsinimą įteikė Sovietų valdžiai pereitą sąvaitę Mamoru Šigemitsu, Japonijos atstovas Maskvoje.

Sovietų užsienių reikalų komisaras Litvinovas šituos japonų grąsinimus atmetė ir pareiškė, kad Japonijos grąsinimo ginklais Rusija visai nesibijanti ir iš užimto kalno rusai visai nesitrauksią, nes tas kalnas priklausąs Rusijai.

Japonija nusiuntė da vieną protesto notą Rusijai, bet ir šita buvo atmesta. Magaryčioms rusai da nusiuntė kelis karo laivus ties ginčijama teritorija.

Pamatę, kad rusai grąsinimų nebijo, japonai patys nusigando, kad neišprovokuotų karo. Jų tonas tuoj suminkštėjo ir jie pradėjo trauktis atgal.

Šitas drąsus išsišokimas ir paskui nusigandimas buvo didelis Japonijos prestyžui smugis. Jokia didelė valstybė nėra da išstačiusi save tokiai pajuokai, kaip dabar išstatė save Japonija. Čia jau netik sarmata, bet kartu ir prisipažinimas prie savo silpnumo. Japonija parodė pasauliui, kad ji bijosi karo su Sovietais.

Taigi, kiek šis konfliktas Japonijos prestyžą sumažino, tiek Sovietų reikšmę pakėlė. Po to, kai Rusijoj prasidėjo valdininkų ir armijos vadų urminis šaudymas, pasauly buvo susidariusi nuomonė, kad Raudonoji Armija labai susilpnėjo ir Rusija dabar negalėtų kariauti. Matyt, tokios nuomonės laikėsi ir japonai, jeigu jie tikėjosi tokiu blofu Maskvą nugąsdinti. Bet kai jie pamatė, kad ji nesibijo, jie patys nusigando.

Šitas incidentas nemaža pakenks Japonijos militaristams ir Kinijoj, nes kiniečiai dabar drąsiau kariaus, kai jie pamatė šitą japonų silpnumą.

ITALAI NUMUŠĖ ISPANIJOJ 580 ORLAIVIŲ.

Mussolinis anądien pasigyrė, kad jo lakunai Ispanijoj numušė jau 580 lojalistų orlaivių.

Anglijos Jurgis Jau Sugryžo iš Francuzijos.

Anglijos Jurgis (karalius) viešėjo Francuzijoj 3 dienas. Francuzai iškėlė jam tokį priėmimą, kokį monarchai keldavo tik 17-tame šimtmety. Šaudė armotos, griovė muzika, putojo šampanas ir pasigėrę francuzai rėkė: "Vive le Roi!" (lai gyvuoja karalius). Iškilmės buvo daug didesnės, negu Mussolinis buvo suruošęs Romoj Hitleriui. Francuzai norėjo tuo parodyt, kad tarp Francuzijos ir Anglijos yra labai geri santikiai, ir todėl tegul fašistai nedrįsta užkabinti Francuziją. Po trijų dienų vaišių ir iškilmių, anglų Jurgis su savo Elzbieta parvyko atgal į Londoną ir vėl atsisėdo rukais apsuptoj saloj.

Teroras Palestinoj Nesiliauja.

Haifos mieste, Palestinoj, šį panedėlį žydai vėl metė bombą į susirinkusius arabus turguje. Sprogimas užmušė 39 arabus. Bombos, gaisrai ir šaudymai poška po visą "šventą žemę." Arabai žudo žydus, o žydai naikina arabus. Anglų valdžia, kuriai pavesta globoti "šventą žemę," negali jokiu budu kariaujančių elementų sutaikyti. Nuo 5 liepos jau 135 žmonės užmušti ir daugiau kaip 300 sužeisti. Sumišimai prasidėjo tuojaus po to, kaip anglai pakorė jauną žyduką, kuris šaudė į arabų autobusą.

JAPONAI PAĖMĖ "RAKTĄ" Į HANKAU.

Japonų militaristai paskelbė, kad šį panedėlį jie paėmę Kiukijango uostą prie Yangtze upės, kur buvęs stipriausis kiniečių atsparumo punktas. Paėmus šį miestą, kelias į Hankau esąs jau atdaras. Kiukijangas esąs "raktas" į kiniečių laikinąją sostinę Hankau. Bet nuo Kiukijango iki Hankau yra da apie 135 mylios, taigi reikia pusėtinai ilgo "rakto."

JAPONŲ ORLAIVIAI UŽMUŠĖ KINIJOJ 16,500 CIVILIŲ.

Kinijos valdžia išleido pranešimą, kad japonų orlaiviai Kinijoj jau 16,500 civilių žmonių užmušė ir 21,752 sužeidė. Iki birželio pabaigos japonai bombardavo Kinijos miestus 2,472 kartu.

NACIŲ KONSULUI NEPATINKA HITLERIO VARDAS.

Filipinų salose valdžios užlaikomas veislinių gyvulių ukis paskelbė pardavimui veislinius kumelius, tarp kurių vienas eržilas buvo pavadintas Hitlerio vardu. Vokietijos konsulas tuoj pareiškė protestą, kad tai esąs įžeidimas Vokietijos galvai.

Nuo Liučių Nukentėjo 12 Valstijų.

Potviniai pridarė jau apie $10,000,000 nuostolių.

Associated Press surinktomis žiniomis, pereitos ir šios sąvaitės liutys palietė 12 valstijų ir padarė nemažiau kaip $10,000,000 nuostolių. Nuostoliai, be abejonės, bus daug didesni, nes dabar prasideda potviniai, kurie taip pat daug blėdies pridarys. Jau šį panedėlį Naujoj Anglijoj prigėrė 13 žmonių. Tarp jų buvo ir Norwoodo lietuvis Franas Norbutas. Jis bandė išgelbėt skęstančią mergaitę netoli nuo Foxboro ir pats prigėrė.

Skaudžiausia nuo liučių nukentėjo Naujosios Anglijos valstijos. Čia nuostoliai apskaitomi į $3,000,000 su viršum. Connecticut valstijoj vien tabako sunaikinta už $1,000,000.

New Jersey valstijoj per audras žuvo 4 žmonės. Farmerių nuostoliai tenai siekia $500,000.

Rytų Pennsylvanijos farmeriams skriaudos padaryta už $1,000,000.

West Virginijoj 1,200 žmonių pasiliko be pastogės. Pasėlių žuvo už apie $200,000.

Texų valstijoj patvinusi San Saba upė nunešė 300 gyvenamų namų. Nuostoliai tenai sieksią $2,000,000.

Šį panedėlį apie Bostoną oras buvo prasiblaivęs, bet utarninke dangus vėl apsiniaukė ir lietus pradėjo grumot iš naujo.

KONFERENCIJA PRIEŠ MIESTŲ BOMBARDAVIMĄ.

Pereitą subatą Paryžiuje susirinko Pasaulio Konferencija kovai prieš atvirų miestų bombardavimą. Suvažiavo 1,100 delegatų iš 30 šalių. Anglijos lordas Cecil pareiškė, kad tokie reiškiniai, kaip bombardavimas Etiopijos, Ispanijos ir Kinijos miestų, negali but kitaip pavadinti, kaip baisi žmogžudystė — beginklių žmonių žudymas. Kiti kalbėtojai taip pat pasmerkė žmogžudžius.

AMERIKA PARDAVĖ JAPONIJAI GINKLŲ UŽ $273,000,000.

"New York Times" sako, kad pereitais metais Japonija nupirko Amerikoj ginklų ir kitokios karo medžiagos už apie $200,000,000, o šįmet per 4 mėnesius nupirko da už $73,000,000. Tuo tarpu gi Kinijai Amerika pardavė visokių prekių už $50,000,000 pernai ir už $17,000,000 šįmet. Kiekvienam ginklų pardavimui valdžia duoda tam tikrą leidimą. Tik Ispanijos valdžiai tokių leidimų Washingtonas neduoda. Matyt, jis uoliai pildo Anglijos patarimą.

UKRAINOJ SUŠAUDYTI DU UKININKAI.

"Sovitskaja Ukraina" praneša, kad šiomis dienomis Aleksiejeve buvo sušaudyti du ukininkai už sabotažą. Teisme buvę parodyta, kad jie leido javams laukuose suputi ir nešėrė gyvulių kaip reikia.

BAISI NELAIMĖ COLUMBIJOJ.

Nukritęs minion orlaivis 34 žmones užmušė ir 150 sužeidė.

Bagotos mieste, Colombijoj, pereitą nedėldienį į susirinkusią minią nukrito kariuomenės orlaivis. Žinios sako, kad 34 žmonės buvo užmušta ir apie 150 sužeista; tačiau mirčių skaičius pasieksiąs gal 50, nes sužeistųjų esą labai sunkiai ir apie 15 iš jų turėsią mirti.

Pereitą nedėldienį Bagotoj buvo atidaryta naujas laukas kariuomenės mankštai, taigi buvo kariuomenės paradas, skraidė armijos orlaiviai, kalbėjo aukšti valdininkai ir dalyvavo kitų valstybių diplomatiniai korpusai. Tų ceremonijų pažiopsoti buvo susirinkusi 50,000 žmonių minia. Vienas kariuomenės orlaivis nusileido visai žemai ir norėjo praskristi minios viršum tarp dviejų didelių pastatų, kurie buvo pastatyti valdininkams. Bet orlaivio sparnas užkliuvo už vieno pastato ir nėrė į minią, tartum dalgis kapodamas žmonėms galvas. Paskui jis nudribo žemėn ir sprogdamas aptaškė daug sužeistų žmonių liepsnojančiu gazolinu. Lakunas sudegė visai. Minioj kilo baisus klyksmas ir panika. Žemė buvo nuklota kruvinais žmonėmis. Klaikus buvo reginys.

PENNSYLVANIJOS GUBERNATORIUS PRIEŠ TEISMĄ.

Pennsylvanijos gubernatorius Earle sušaukė nepaprastą legislaturos posėdį, kad užduoti smugį Vyriausiam Teismui, kuris ryžosi uzurpuoti sau legislaturos galią. Mat, teismas ėmėsi tyrinėti bedarbių šelpimo administraciją Pennsylvanijos valstijoj, norėdamas diskredituoti prieš rinkimus gubernatorių Earle. Earle gi sako, kad teismas neturi teisės tyrinėjimų daryti. Toks tyrinėjimas priklauso legislaturai, todėl jis ir sušaukė legislaturos nepaprastą posėdį, kad ji šelpimo aparatą ištirtų ir Vyriausiam Teismui nosį nubrauktų.

IŠ ISPANIJOS SUGRYŽO 25 SUŽEISTI AMERIKIEČIAI.

Pereitą sąvaitę francuzų garlaivis "Champlain" atvežė New Yorkan 25 sužeistus amerikiečius iš Ispanijos. Jie prigulėjo Lincolno Brigadai. Sužeistųjų tarpe yra ir Juozas Sakalauskas, lietuvis iš Worcesterio.

GRAIKIJOJ DREBĖJO ŽEMĖ.

Pereitą sąvaitę Graikija turėjo smarkų žemės drebėjimą. Atėnų žiniomis, nedidelis Lefanakos miestelis tapo visiškai sugriautas. Oropos miestely sugriuvo kalėjimas. Neapalati j o s miestely išliko tik keli triobesiai sveiki. Iš viso buvę užmušta nemažiau kaip 20 žmonių.

Suffield, Conn. — Trys banditai pereitą sąvaitę čia užpuolė First National Banką ir pagrobė $6000.

Amerikiečiai Supliekė Lietuvos Sportininkus.

Iš Kauno pranešama, kad Amerikos lietuvių boksininkas Martynaitis supliekė Lietuvos boksininkus ir gavo užtai aukso medalį.

Amerikietis Mačionis gavo aukso medalį už gerą plaukimą. Per 24 minutes jis perplaukė 1,500 metrų (4920 pėdų arba 1640 yardų).

Plaukimu taip pat gerai pasižymėjo amerikietis Bikinas. Niekas iš Lietuvos plaukikų negalėjo su jais susilyginti.

"Lietuvos Žinios" nesenai rašė, kad Latvijoj Lietuvos sportininkai irgi turėję "juodą dieną." Amerikoniškai sakant, tai reikštų "juodą akį."

Vakaruose Siaučia Miškų Gaisrai.

Kuomet Amerikos rytuose nuo didelių liučių skęsta miestai ir laukai, tai vakaruose siaučia miškų gaisrai. Girios dega visu Pacifiko pakraščiu, nuo Californijos iki Kanados Vancouvero ir Britų Kolumbijos. Bet daugiausia nuostolių ugnis pridarė Washingtono valstijoj, kur per 10 dienų išdegė 35,000 akrų gražiausio miško.

FARMERIŲ PAJAMOS ŠĮMET SUMAŽĖJO.

Agrikulturos Departamentas Washingtone apskaičiavo, kad šįmet Amerikos farmeriai per liepos ir rugpiučio mėnesius gausią už savo produktus apie $2,000,000,000. Pernai tuo pačiu laikotarpiu farmeriai turėję 342 milionu dolerių daugiau pajamų.

WAUKEGANE PASIBAIGĖ LIEJYKLOS STREIKAS.

Waukegan, Ill. — Nuo 6 birželio čia streikavo Chicago Hardware Foundry Co. liejyklos darbininkai. Streiką apskelbė CIO unija dėl to, kad kompanija nukapojo darbininkams 10 nuošimčių atlyginimo. Pereitą sąvaitę streikas pasibaigė ir šią sąvaitę darbininkai gryžo darban kompanijos išlygom.

IŠ LEHIGH VALLEY KASYKLŲ PAŠALINTA 1,200 MULŲ.

Wilkes-Barre, Pa.—Pereitą subatą Lehigh Valley Coal Co. čia pašalino iš 22 savo kasyklų 1,200 mulų. Visi jie buvo parduoti, nes jų vietą užėmė mašinos. Seniau mulai buvo vartojami anglių vagonėliams traukti prie šaftų. Dabar tuos vagonėlius jau varo elekra. Taigi, mašinos atima darbą netik iš darbininkų, bet ir iš gyvulių.

SMARKI PERKUNIJA KANADOJ.

Toronto mieste, Kanadoj, pereitą subatą perkunas trenkė 6 gatvėkarius, suskaldė daug medžių ir spyrė kelis namus. Ant ežero audra apvertė apie 10 laivelių. Lietus su ledais taip pylė, kad sklepai patvino.

Automobilių Unijos Byla Prasidėjo Kumštynėmis

TEISIAMI 4 PAŠALINTI VIRŠININKAI.

"Aš juos kaltinu, kad dirbdami komunistų naudai jie griauja uniją," sako prezidentas Homer Martin.

Šį panedėlį Detroite prasidėjo suspenduotų automobilių unijos (U. A. W.) viršininkų byla. Juos teisia unijos Pildomoji Taryba. Į posėdžio salę pradėjo grustis teisiamųjų viršininkų šalininkai, iš Lansingo, Milwaukee, Clevelando, Toledo ir vietiniai komunistai. Jų prisikimšo pilnas koridorius. Unijos pirmininkas Martin paprašė teisiamųjų buvusių viršininkų, kad jie patartų savo šalininkams išsiskirstyt, bet tie atsisakė. Galų gale susirinkę komunistai pradėjo veržtis salėn. Maršalkos nenorėjo jų leisti. Prasidėjo triukšmas. Pašalintasai iš kasieriaus pareigų komunistas Addes smogė unijos laikraščio atstovui Silvermanui į nosį ir sukruvino ją. Tuomet pradėjo ir kiti kumščiuotis.

Suspenduoti arba pašalinti unijos viršininkai sako, kad jie šito teismo sprendimu nebus patenkinti ir reikalaus šaukti nepaprastą unijos konvenciją, kad pašalintų prezidentą Martiną, kurį jie vadina "lovestoniečiu." Lovestonas kitąsyk buvo Amerikos komunistų vadas, bet dabar vadovauja Nepriklausomai Komunistų Lygai, kurią oficialieji komunistai vadina "trockininkų bala:" Taigi ir automobilistų unijos prezidentas Martinas esąs "trockininkas." Jis išmėtęs iš unijos geriausius jos veikėjus, tikruosius komunistus.

Bet Martinas sako, kad jis nesąs joks trockininkas. Jis prašalinęs iš unijos 5 viršininkus dėl to, kad jie naudoję uniją savo politikos tikslams. Jis griežtai priešingas maišyti į unijos reikalus politiką.

Šitoj byloj yra teisiami 4 buvusieji viršininkai: Frankensteen, Wells, Hall ir Mortimer. Buvęs kasininkas Addes buvo teisiamas ir pasmerktas anksčiau. Nėra abejonės, kad bus pasmerkti ir šitie keturi. Martinas sako: "Aš nekaltinu juos, kad jie komunistai; bet aš juos kaltinu, kad dirbdami komunistų naudai, jie griauja uniją."

Automobilistų unijos vidujiniais kivirčais yra labai susirupinęs John Lewis. Šita unija priklauso prie CIO ir ji padarė labai daug progreso automobilių pramonėj. Iki šiol jokia unija negalėjo automobilių fabrikantų fronto pralaužti, bet U. A. W. jį pralaužė. Tai buvo didelis laimėjimas Lewiso vadovaujamam CIO. Taigi Lewis labai susirupinęs, kad ta jo sukurta organizacija, kuri nulaužė automobilių magnatams ragus, bekovodama savo tarpe nesubirėtų.

Jeigu teisiamieji keturi jos vadai bus pasmerkti, tai nėra abejonės, kad komunistai šauks "nepaprastą" unijos konvenciją, kad pašalintų Martiną. Bet Martinas tokiai konvencijai vargiai pritars, ir todėl, jei komunistai ją sušauks, ji bus nelegalė. Jeigu ginčas atsidurtų į valdžios teismą, jie pralaimėtų.

Jeigu tikėti Martinui, tai komunistai tik triukšmauja, bet jų spėkos unijoj esančios nedidelės. Jie kontroliuoją tik 12 lokalų, tuo tarpu kai apie 200 kitų lokalų pilnai sutinką su jo nusistatymu prieš komunistų politiką. Bet jeigu tikėti komunistams, tai visa automobilistų unija esanti nusistačiusi prieš Martiną; ji stojanti už suspenduotus viršininkus, taigi ir už komunistinę politiką.

Vistiek kuo šitie kivirčai pasibaigs, unijai naudos iš jų nebus. Savytarpė neapykanta jau pasėta ir pašalinti ją bus sunku. Naudos iš to visko gali but tik automobilių kompanijoms.

NACIŲ KEMPEI BUSIĄS PASKIRTAS RESYVERIS.

"New York Times" praneša, kad nacių Siegfriedo kempei ant Long Islando busiąs paskirtas resyveris, kuris stengsis sukolektuot $10,000 pabaudos, kurią teismas uždėjo slaptai hitlerininkų organizacijai New Yorko apylinkėj. Tai pabaudai sumokėti laikas pasibaigė jau 22 liepos, bet iki šiol Hitlerio agentai tos sumos da nesudėjo. Jų vadas Fritz Kuhn pasakęs, kad prieš tą pabaudą jie kovosią. "Well, jeigu naciai norės kovoti, tai mes paimsime jų kempę ir parduosime iš varžytinių," pasakęs prokuroro padėjėjas Henry.

TEISMAS PANAIKINO NLRB SPRENDIMĄ.

Nacionalė Darbo Santikių Taryba (NLRB) buvo nusprendus, kad Fenstel Metalurgical korporacija neturėjo teisės pašalinti iš darbo savo darbininkų, kurie buvo paskelbę jai "sitdown" streiką, ir įsakė, kad visi šitaip pašalinti darbininkai butų priimti atgal. Kompanija apeliavo į apeliacijų teismą Chicagoj ir tas minėtos Tarybos sprendimą panaikino. Kaip rodos, Taryba dabar kels šitą bylą į Vyriausį Tribunolą.

UŽSAKĖ 4 DIDELIUS LAIVUS QUINCY DIRBTUVĖSE.

Quincy miestely, netoli nuo Bostono, Bethlehem plieno korporacija gavo iš Washingtono užsakymą pastatyt 4 didelius prekybos laivus po 15,000 tonų talpos. Už visus 4 suderėta $10,236,000.

PITTSBURGHE UŽSIMUŠĖ 2 LAKUNAI.

Bettis aeroporte, netoli nuo Pittsburgho, pereitą sąvaitę užsimušė du lakunai: Richard Coulter ir Elmer Kerti. Vienas buvo skraidymo instruktorius, o antras mokinys.

APŽVALGA

RAČKAUSKĄ UŽGRIUVO NAUJOS BĖDOS.

Juozas Tysliava "Vienybėj" rašo, kad—

"Buvusiam Amerikos lietuvių veikėjui, keliatą metų redagavusiam TĖVYNĘ, žinomam laikraštininkui Karoliui Vairui Račkauskui, kažin kodėl, nesiseka. Kiek anksčiau jis turėjo nemalonumų dėl atskaitomybės su Lietuvos užsienių reikalų ministerija. Tada jis buvo kaltinamas, pasisavinęs kelias dešimtis tukstančių litų valdžios pinigų. Šį sykį Račkauskas nuskriaustas dėl to, kad kitas pasisavino jo redaguojamo laikraščio, ILIUSTRUOTAS PASAULIS, pinigus.

"Lietuvos laikraščių žiniomis, ILIUSTRUOTAS PASAULIS pavirto į NAUJĄ PASAULĮ, svarbiausia, dėl to, kad to laikraščio leidėjas, pasiglemžęs apie 45 tukstančius litų, išdumė į Pietų Ameriką."

Tai nekokia naujiena tiems Amerikos lietuviams, kurie laikydavo p. Račkauską savo "dvasios vadu." Jie vis tikėjosi, kad jis kada nors da atsilygins jiems už "Atstatymo Bendrovės" ir "Resurcino" numelžimą, bet kaip dabar išrodo, tai vargiai tos viltys galės išsipildyti.

Matyt, nelaiminga žvaigždė švietė, kuomet p. Račkauskas atvažiavo šin pasaulin. Prie ko tik jis savo pirštus prikiša, viską griebia velnias. Taip žlugo Amerikoje jo įkurta "Lietuvos Atstatymo Bendrovė" su apie $500,000; taip žlugo jo pastatytas "Resurcinas;" taip žlugo iš Afrikos jo parvežami Lietuvos valdžios pinigai, ir taip dabar buvo nuluptas kailis "Iliustruotam Pasauliui."

Reikėtų tokius pirštus uždaryti į tokią vietą, iš kur jie negalėtų nieko pasiekti.

AČIU TAU, DIEVE, KAD MES NE TOKIE.

"Laisvės" 23 liepos laidoje A. B. rašo:

"'Socialist Call' (liepos 23) praneša, kad garsiam Milwaukės mieste iš Socialistų Partijos esą išmesti laukan sėmi socialistai Harold Chistoffel ir Arthur Ludwigsen. Už ką gi? Ogi už tai, kad jie 'buvo persiėmę komunistinėmis tendencijomis' ir 'sekė komunistinę liniją darbo unijų judėjime' ir visur kitur.

"Už tai laukan iš partijos, nors toj partijoje butų išbuvęs beveik visą gyvenimą. Nesistebėtumėme, jeigu tos partijos vadai nuolat negiedotų, kad jų partijoj pilniausia laisvė ir demokratija viešpatauja, kad joje sutelpa visokios nuomonės ir tt."

Tai matote, kaip negražiai socialistai elgiasi su senais savo draugais! Komunistai niekados taip nepadarytų. Jie, mat, tikri demokratai!

Matyt, draugas A. B. užmiršo, kad komunistas Stalinas išmetė iš komunistų partijos komunistą Trocką. Išmetė netik iš partijos, bet ir iš Rusijos išvijo. O Trockis juk buvo da senesnis partijos narys, negu Stalinas. Ir Trockio nuopelnai Tarybų Sąjungai yra daug didesni, negu Stalino. Jeigu ne Trockio sukurta Raudonoji Armija, tai Rusiją šiandien valdytų ne komunistai, bet Kolčakas, Denikinas ir Vrangelis.

Nežiurint šitų Trockio nuopelnų, draugas A. B. vadina jį "niekšu." "Niekšas" jis vien tik dėl to, kad nesutiko su nauju partijos lyderiu. Trockio išmetimas ir jo šalininkų nuolatinis šaudymas, tai tikra demokratija.

Bet kuomet Amerikos Socialistų Partija pašalino porą narių, kurie trukdo jos veiklą, tai jau ne demokratiška.

Tai įdomi galvosena.

"VILNIS" ŠAUKIASI PAGALBOS.

Chicagoj leidžiamas lietuvių komunistų dienraštis "Vilnis" šaukiasi į savo draugus aukų. L. Pruseika rašo:

"Niekad neužmirškime musų garbingą tradiciją prie bile progos, bile suėjime parinkti aukų musų spaudai.

"Jei mes sistematiškai, diena iš dienos, rupinsimės 'Vilnim,' tai niekad neprieisim momentą, kada reikėtų galvatrukčiais šaukti 'gelbėkite'."

Chicagoje eina ir kitas pažangios krypties dienraštis, tai "Naujienos." Trečią lietuvišką dienraštį tenai leidžia klerikalai. Savaimi suprantama, kad vienai kolonijai išlaikyti 3 dienraščius nėra lengva.

Mums rodos, kad geriausia Chicagos pažangiems išeitis, tai užbaigti savo ginčus, o sueiti kruvon ir pasitarti, kaip sustiprinti savo spaudą.

Jeigu mums reikėtų jų ginčą spręsti, tai mes pasiulytume šitokį planą: tegul "Naujienos" eina kas diena, o iš "Vilnies" padaryt sąvaitraštį. Tuomet viens kitam konkurencijos nedarys ir abiem bus lengviau.

Du pažangųs dienraščiai vienai lietuvių kolonijai nereikalingi.

Unija Skelbia Boikotą Radio Kompanijai

"United Electrical, Radio and Machine Workers of America" unija paskelbė Philco radijams ir kitiems jos praduktams boikotą, nes nuo šių metų gegužės 1 dienos ši korporacija yra pašalinus iš savo dirbtuvių Philadelphijoj 10,000 darbininkų ir paskelbusi jiems lokautą.

Gegužės 1 dieną pasibaigė darbo sutartis tarp tos kompanijos ir darbininkų. Iki šiol Philco dirbtuvėse buvo pripažinta CIO unija ir darbininkai dirbo tik 36 valandas į sąvaitę.

Dabar kompanija pasiulė pasirašyti naują sutartį 5 metams, tačiau norėjo šitokių permainų:

1. Unija dirbtuvėj nepripažįstama.
2. Algos turi but nukapotos nuo 20 iki 40 nuošimčių.
3. Įvesti 44 valandų darbo sąvaitę ir atleisti 7,500 darbininkų.
4. Panaikinti aukštesnį atlyginimą už viršlaikį.
5. Panaikinti senesniųjų darbininkų teises.

Darbininkai, žinoma, šitokį pasiulymą atmetė. Tuomet kompanija uždarė savo dirbtuves ir pradėjo kraustytis kitur. Unijos vadai sako, kad kompanijos tikslas esąs išskirstyti savo gamybą nedidelėmis dirbtuvėlėmis po įvairius miestelius, taip kad jų negalėtų kontroliuoti unija.

Todėl įvairiuose unijos lokaluose dabar tapo iškabinėti plakatai, kurie kviečia boikotuoti tos kompanijos gaminius.

Amerikiečiai mano, kad socializmas, tai tokia svajonė, pagal kurią visi žmonės turėtų but lygųs ir visi turėtų gauti vienodą užmokestį už darbą.

Gub. La Follette.

LIETUVA REIKALAUJA IŠ SOVIETŲ RUSIJOS 60,000 HEKTARŲ MIŠKO.

Tas yra prižadėta jai 1920 metų sutartimi.

1920 metų liepos 12 d., Maskvoje buvo sudaryta tarp Lietuvos ir Sovietų Rusijos taikos sutartis. Toje sutartyje, be ko kita, numatyta, kad Lietuvos atsistatymo reikalams Sovietų Rusija duoda Lietuvai 60,000 hektarų miško.

Nuo sutarties pasirašymo jau praėjo 18 metų, o tas Taikos sutarties nuostatas vis dar nėra įgyvendintas. Kadangi sutarty nėra aiškiai apibrėžta atiduodamo Lietuvai miško tvarka ir su tuo susijusios išlaidos, tai ligšiol tas miško kiekis Lietuvai vis neperduodamas. Tačiau Lietuvos vyriausybės atstovai visomis progomis tą Lietuvos pretenziją vis kėlė ir kelia. Dėl tos pretenzijos ypač susirupinta dabar ir Lietuvos atstovas Maskvoje p. Baltrušaitis įgaliotas šiaip ar taip šį reikalą sutvarkyti. Sovietų Sąjunga sutinka taikos sutartimi numatytą miško kiekį Lietuvai atiduoti, bet tokiu budu, kad jie patys perduodamą miško kiekį patys pagamintų ir prie Lietuvos sienos pristatytų; už sugaminimą ir pristatymą Lietuva turėtų Sovietų Rusijai užmokėti. Bet kadangi sunku apskaičiuoti, kiek atsieitų to miško pagaminimas ir pristatymas, gal daug brangiau, negu tas miškas vertas, tai Lietuva tokiomis sąlygomis ir negalinti miško perimti. Jei miškas butų atiduodamas, pav., iš Archangelsko ir kitų tolimų sričių, tai tranzitas butų labai brangus.

Lietuvai pačiai tą mišką susigaminti Sovietų Sąjunga nesutinkanti leisti.

Gaminimo ir tranzito išlaidų apskaičiavimų taip pat nepatiekianti.

Lietuva tą klausimą išspręsti norinti ypač dėl to, kad užmezgus normalius santykius su Lenkija, lengviau tą mišką galima esą persiplukdyti per Lenkijos valdomą teritoriją.

Šį klausimą daro aktualesniu ir tai, kad dabar Lietuvoje jau jaučiamas miško trukumas. Kitos valstybės, turėdamos tokį miškingumą kaip dabar turi Lietuva, mišką jau importuoja, o Lietuvos valdžia vis dar daugiau jo iškerta, vis daugiau užsieniams parduoda. Miško medžiaga Lietuvoje jau tiek pabrango, kad žmonės ir malkų nebegali nusipirkti.

Tai štai, kodėl dabar Lietuva susirupino gauti iš Sovietų tuos 60,000 hektarų miško.

Tardamosi su Sovietais, Lietuvos valdžia iškelia naują sumanymą: ji siulo, kad tą 60,000 hektarų miško Sovietų Rusija pakeistų kitokia vertybe, pavyzdžiui, pinigais. Jeigu Sovietai sutiktų už tą mišką duoti aukso, tai Lietuvos valdžia priimtų jį mielu noru. Bet neišrodo, kad Sovietai su tuo sutiktų, nes auksas ir jiems reikalingas.

NUSIŠOVĖ NEW YORKO SENATORIUS.

Pereitą sąvaitę New Yorke nusišovė valstijos senatorius Julius S. Berg, kurį grand jury apkaltino kyšių ėmimu ir sukčiavimu.

PICKWICK ALE

KOSTUMERIAMS

PAAIŠKINIMAS APIE UŽVADAVIMUS

Išdirbėjai visokių žymių produktų, vienokiu ar kitokiu budu, turėjo apsisaugot prieš nedorybes užvadavimais. Nepersenai mes gavome keliolika pasiskundimų, kad nesąžiningi ir trumparegiai pardavėjai laužo savo pareigas publikai užvaduodami pigesniais Ėliais vietoj PICKWICK ALE, tai yra produktas Haffenreffer & Co., Inc. Didelė dauguma pardavėjų, bendrai su mumis dirba dėdami didžiausias pastangas kad panaikinti užvadavimus, ir Alcoholic Beverages Control Commissiono agentai prižiuri ir nuolatos patraukia tuos prasižengėlius atsakomybėn.

Daugelis musų kostumerių supranta, kad ypatingas skonis PICKWICK ĖLIAUS palengvina jiems greitai pastebėt užvadą. Todėl mes prašome prisiminti tą skonį kaipo apsaugą nuo užvadavimų. Tokia kostumerių kooperacija bus geriausia apsauga prieš taip neteisingą ir nelegališką praktiką.

Kuomet kitą kart užsisakysit stiklą PICKWICK ĖLIAUS, visupirma, persitikrinkit kad pardavėjas prileidžia Ėliaus iš officialio PICKWICK ALE krano; antra, patikrinkit ar skonis to Ėliaus, kurį jums padavė, turi tokį karakterį ir skonį, kuriuomi PICKWICK ALE pasižymi. Taip darant jųs netik savė apsaugosit nuo užvadavimo, bet taipgi padėsit teisaus pirkliavimo labui.

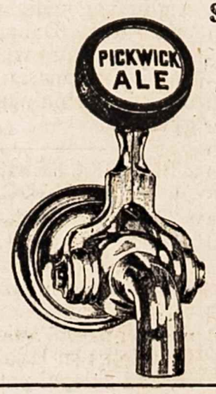

HAFFENREFFER & CO., INC.

BOSTON, MASSACHUSETTS

BREWERS SINCE 1870

REIKALAUKIT, KAD JUSŲ ĖLIUS BUT ĮLEIDŽIAMAS IŠ OFFICIALIO PICKWICK ALE KRANO.

KAS SKAITO, RAŠO TAS DUONOS NEPRAŠO

AMERIKOS LIETUVIŲ GYVENIMAS

KAS NIEKO NEVEIKIA TO NIEKAS NEPEIKIA

KAIP SMETONOS KAVALIERIUS RAŠĖ DETROITO MIESTO ISTORIJĄ.

Detroit, Mich.

Šių metų gegužės mėnesio pradžioj pas mus lankėsi iš Clevelando žinomas Čalis, kurį žmonės vadina "Smetonos kavalierium." Jis čia buvo apie 8 dienas, nes norėjo plačiai aprašyti šį automobilių didmiestį. Žinoma, kad žmogus nori ką nors sužinoti ir parašyti, tai čia nieko nepaprasta. Bet iš šito Smetonos kavalieriaus buvo juokų, nes jis savo informacijas pradėjo rinkti iš gatvės vaikų. Užsirašęs vieną-kitą paminklą, jis priėjo prie burio vaikų ir klausia, ką reiškias anas paminklas, ant kurio paaiškinimo nesą. Vaikai pažiurėjo į musų Čalį, pasižiurėjo viens į kitą, ir pradėjo kvatoti — "what a funny guy!"

Aš nuo savęs patarčiau Čaliui kitąsyk su vaikais neužsiimti. Jeigu tamsta norėsi apie musų miestą žinių, tai ne piemenų klausinėk, bet nueik į miesto knygyną, o tenai rasi miesto istorijos knygą, iš kurios galėsi pasisemti sau kokių tik nori faktų bei žinių.

Čalis prirašė nesąmonių.

Rašydamas savo "Dirvukėj" apie Detroito lietuvius, Čalis prirašė nebutų dalykų. Pavyzdžiui, jis pasakoja, kad per p. Uvicko pasidarbavimą miesto knygyne esą galima gauti lietuviškų knygų. Tuo tarpu faktas yra toks, kad daug lietuviškų knygų knygynui yra padovanojusi TMD 68 kuopa, o p. Uvickas nėra nei jos narių buvęs. Tai kur čia teisybė? Organizuoti žmonės dirbo, o Smetonos kavalieriai nori kreditą pasiimti, kad užpakaly stovėdami pastenėjo.

Apie Rimšos kurinių parodą.

Apie buvusią Rimšos kurinių parodą Čalis irgi prirašė nebutu dalykų. Toji paroda nebuvo paroda, bet stačiai skandalas. Kaip tik Rimša čionai atvyko, jį tuojaus pasiėmė į savo rankas "tautiškai nusiteikę" žmonės. Bet tie žmonės neturi jokių ryšių su musų organizacijomis. Jie atstovauja tik save ir neturi jokio autoriteto. Rimšą jie taip suvėlė, kad sarmata buvo visiems lietuviams. Prie organizacijų jie jo neprileido, parodą norėjo suruošti patys, todėl išėjo didžiausis fiasko.

Detroite yra Dailės Muziejus, ir kai atvyksta iš kitų šalių koks dailininkas, to muziejaus globėjai duoda jam kelis kambarius nemokamai savo kurinius parodyt. Bildingas labai gražus ir gražioj vietoj. Bet, žinoma, neduoda kambarių vienam asmeniui, tik organizacijoms. Ir musų organizacijų atstovai butų Rimšos parodai to muziejaus patalpas gavę.

Bet tie "tautiškai nusiteikę" asmenys įkišo Rimšą su jo kuriniais į tokį sklepą, kad daugelis žmonių ir norėdami negalėjo parodos surasti. Ir kas jam tenai pagelbėjo? Kelios moterėlės ir kelios mažos mergaitės. Vienos angliškai nemoka, o kitos apie meną nieko nenusimano. Ir, kai ateidavo koks amerikonas, parodoj nebuvo žmonių, kurie galėtų paaiškinti, ką kuris daiktas reiškia. Pats Rimša angliškai nemoka. Net gaila buvo žiurėti, kaip nekulturingai su Rimša buvo elgiamasi.

Ne apšvieta, bet pletkai.

Čalis rašo, kad kas platina jo "Dirvą," tas platina apšvietą. Tai ne tiesa. Kas platina "Dirvą," tas platina pletkus. Tame laikraštyje juk nieko rimto nėra. Štai, jis verkia graudžiom ašarom, kad SLA. seimas pašalino iš "Tėvynės" redaktorių p. Vitaitį. Bet ar ne pats p. Vitaitis už tai kaltas? Nuo to laiko, kai jis apsilankė Kaune ir Smetona pavaišino jį "arbatele" (ištikrųjų tai nebuvo arbatelė, bet "krupnikas"), ponas Vitaitis pradėjo garbinti Smetonos diktaturą. Beveik kiekvienam "Tėvynės" numery pradėjo tilpti Smetonos ir jo leitenantų paveikslai. Susivienijimo Lietuvių Amerikoje reikalams leidžiamas laikraštis tapo paverstas Smetonos propagandos organu. Susivienijimo nariai protestavo prieš tai visokiais budais, bet p. Vitaitis tų protestų nepaisė. Jis da įžeisdavo tuos, kurie tokius protestus keldavo. Jis pradėjo da daugiau Smetonos leitenantų "Tėvynėj" talpinti. Pradėjo užgaulioti demokratijos šalininkus. Taigi išrodė, kad jis pats jau nepaisė savo vietos. Ir todėl SLA. seimas, reikšdamas organizacijos narių valią, pastatė prie "Tėvynės" kitą redaktorių.

Na, tai ko "Dirvos" Kaziukui blaškytis ir šokinėt, kaip ant karštų žarijų, dėl p. Vitaičio pašalinimo? Jis turėtų suprasti, kad čia ne Smetonos karalystė, bet demokratinė Amerika, ir demokratijos priešai čia negali tikėtis pyragų. Kam Smetona savo blėtą ant kaklo užkabina, tą musų visuomenė jau varo ir savo tarpo laukan. **Demokratas.**

Worcesterio Žinios.

Politiškų kliubų reikalu.

Mass. valstijos Lietuvių Politiškų Kliubų Susivienijimas eina vis stipryn ir veikliau pradeda dirbti politikoje. Metiniai suvažiavimai buna skaitlingesni. Suvažiuoja daugiau jaunos inteligentijos, buna pakeltų gerų klausimų kliubų veikimams. Iš visko matosi, kad Kliubų Susivienijimas rupinasi ir jaunuolių reikalais, stengiasi surast tinkamų darbų, todėl visas jaunimas (ypatingai inteligentija) turėtų dėtis prie vietos Lietuvių Kliubo.

Rugpiučio 7 d. bus Suvienytų Kliubų piknikas Olympijos parke prie gražaus ežero Queensigamond. Puikiausia vieta visoj apylinkėj. Tyras vanduo maudytis. Puiki svetainė. Šokiams gros J. Dirvelio orkestra. Dalyvaus valstijos ir miestų politikieriai ir geriausi lietuvių kalbėtojai. Dainuos Aido choras po vadovyste p-nios Karsokienės ir Aušrelės choras po vadovyste J. Dirvelio. Dedamos pastangos, kad tas 5-ių metų Kliubų Susivienijimo paminėjimas pilnai nusisektų, tai atsilankiusieji į pikniką irgi turės daug smagumo ir pamatys visokių žaislų. Todėl visi lietuviai dalyvaukite tame piknike. Lietuviai turime pasirodyt valstijos politikieriams, kad mes esame vieningi.

K. P. Šimkonis.

Dainavatkų Gadzinkos. — Ir kitos linksmos dainos. Apart juokingų "Dainavatkų Gadzinkų" telpa 30 įvairių juokingų dainų, eilių, parodijų, ir tt. Daugelis iš dainų tinka juokingom deklamacijoms. Šešta pagerinta laida. 48 pusl. 10c

Apskridęs Pasaulį Gal Pagaus Merginą.

Eina paskalai, kad milionierius Hughes, kuris šiomis dienomis apskrido aplink žemę, ves Hollywoodo aktorką Kathariną Hepburnaitę. Čia parodyti du jo atvaizdai ir vienas jos.

BRISTOL, CONN.

Ir čia lietuviai kai ką veikia.

Bristoly gyvena apie 35,000 žmonių, tarpe kurių yra ir apie 60 šeimynų lietuvių. Bet ir tame mažame skaičiuje yra visokių įsitikinimų, bet kadangi nėra kas piudo, tai visi sugyvenam puikiausioj santvarkoj.

Šiuom tarpu pas mus irgi didelė bedarbė, didžiuma visai nedirba, nekurie dirba po 2-3 dienas per sąvaitę. Bet visi tikisi, kad į rudenį darbai pagerės.

Iš lietuvių draugijų stipriausias Lietuvių Neprigulmingas Kliubas, turi savo daržą su svetaine vasaros parengimams ir keliatą tukstančių dolerių pinigais. Ir toj mažoj kolonijoj jis priauga nariais ir turtu. Decoration dienoje Kliubas buvo surengęs pikniką ir tokios bedarbės laiku padarė apie $100 pelno. Mat pas mus yra pagirtina mada dirbt ir dirbt teisingai. Tokių "draugų," kurie teisybės nesilaiko, turime mažai.

Rugpiučio 6 d. Kliubas rengia pikniką radio vedėjo naudai New Britaino Kliubo parke ir visas pelnas skiriamas lietuvių pusvalandžio palaikymui per radio. Visi apielinkės lietuviai malonėkite atsilankyti į tą pikniką. Bus graži pramoga, dalyvaus visas radio choras, pasiklausysime gražių dainų ir pasigėrėsime kaip čia gimęs jaunimas gražiai lietuviškai dainas dainuoja.

Dabar biskis ir apie musų gudruoliuš. Koks laikas atgal pas mus atsibeldė Alekas Bložis. Apsigyveno pas labai gerus žmones ir veik du metu jie gražiai jį užlaikė ir visiems gyrė kaip pamokytą iš Lietuvos žmogų. Ir kiti lietuviai paguosdavo kaip gerai užrekomenduotą. Tie geraširdžiai ir darbą jam įprašė dirbtuvėje. Bet kaip tik gavo darbą, tai nuo savo geradarių tuojaus nusisuko. Tuojaus persikėlė gyvent kitur, kur jaunesnė gaspadinė. Bet toji už dyką ponaičio nešėrė. Reiškia, jei nori gyvent, tai čionai reikia ir dirbt. Bet Lietuvos ponaičiui darbas pasidarė sunkus, nes kaip jis pats pasakodavo, atliekamu laiku nuo mokslainės dirbdavęs prie kokio fašistiško laikraščio. Paskui to savo "tautiškumo" jis pradėjo mokyt ir mus. Paaiškėjus musų lietuviams, kad to "inteligento" esama Smetonos garbintojas, visi pradėjo žiurėt kaip į savo priešą. Ir vieną gražią dieną prapuolė jis iš musų tarpo visai nejučiom, be jokių pagarbų.

Senas Bristolietis.

MANCHESTER, CONN.

Kas yra veikiama lietuviuose.

Pastaruoju laiku iš Manchesterio lietuvių veikimo žinių nesimato. Seniau musų miesto korespondentai lenktiniuodavo aprašyt mažiausią įvykį iš draugijų veikimo, politiškų ir iš abelno gyvenimo nuotikių. Laikraščiuose žinios iš musų miesto mirgėdavo. Kas dabar pasidarė su musų korespondentais? Laikraščius lietuviai taip pat skaito, gal da daugiau. Daugelis šeimų dabar skaito kelių pakraipų laikraščius. Ypatingai "Keleivis" daug turi skaitytojų, daugelis turi užsirašę metams, kiti perka pavieniais numeriais. Laikraščių pardavėjas, 197 No. Main st., gauna kas sąvaitę glėbį "Keleivio" numerių ir penktadienio vakare jau daugelis negauna Maikio tėvo. Patarčiau visiems užprašyt Maikį su tėvu, kad atsilankytų tiesiai į stubą. Suprantama, reikia išpirkti jų kelionei bilietą, o jie bus visados tavo draugai, ir jeigu negalės prajuokint, tai nors supurtys.

SLA. 207 kuopa, Manchesterio, drauge su SLA. 124 Hartfordo kuopa, rengia išvažiavimą, rugpiučio 7 d., Lietuvių Sąryšio parke, East Hartford, Conn. Atrodo, bus didelė programa.

Manchesterio Lietuvių Bendrovės namas biskį pagražintas iš lauko pusės naujai apipentytas, gražiai atrodo. Bet valdyba turėtų vieningiau dirbti. Kalbos leidžiamos, kad kai kurie valdybos nariai nesilaiko metinio šėrininkų nutarimo. Nesant arti prie valdybos, negalima visko teisingai permatyti. **Bedarbis.**

CHICAGO, ILL.

Kaip veikia laisvamaniai.

Chicagoje dabar randasi Amerikos Lietuvių Laisvamanių Etinės Kulturos Drjos centras. Jo adresas: 10413 S. Michigan ave., Bridgeporte.

Šių metų 28 gegužės įsikurė ir laisvamanių vyrų choras, kuriam vadovauja Stasys Dylis. Choro pamokos vyksta gerai, nes beveik visi dainininkai susipažinę su gaidom ir tuli jų neblogi muzikantai.

Choro pamokos buna kas penktadienis po numeriu 3106 So. Halsted st.

Rudens sezono susilaukę jau duosime pirmą laisvamanių koncertą iš dainų, muzikos, deklamacijų ir monologų. Dabar tik ieškom gerų monologų ir deklamacijų. (Monologų ir Deklamacijų knygą galima gauti "Keleivio" knygyne. Kainuoja tik 25 centai. — Red.) **V. Kukas,** sekr.

Waukegano mieste, Illinojuje, 200 streikuojančių CIO darbininkų atėjo į teismą ir įtaisė demonstraciją prieš teisėją Dady, kuris išleido injunctioną, uždraudamas jiems pikietuoti savo dirbtuvę.

GROMATOS MAIKIO TĖVUI.

Akron, Ohio. Tėvai, aš tikrai tave myliu ir nors toli nuo musų gyveni, mes tave susirandam ir prisiunčiu štai vėl $2 ant tikieto, kad atvažiuotum į musų miestą. Pas mus gyvent labai malonu. Oras kvepia robu kaip nuo puikiausių rožių. Aš tikiu, kad tau, kaip vyčių generolui tas kvapas patiks. Beje, pas mus yra daug leidžių našlių ir gyvanašlių visokio stailo. Ką tu tenai Bostone vienas smarksai. Viena gyvanašlė Brigyta tikrai tau pasidabos. Prašmatni! Ji apsuko Navjorką ir Pensilvaniją, o vyro nesusirado. Dabar ji dejuoja ir apsiverkia kaip musų dvyloji veršiuko netekus. Taigi nepralastyk čenčiaus. **Tavo Sunus.**

Vyčių generole. Štai tau $2 dėl naujos uniformos. Sarmata vyčių generolui važiuot į kitą miestą taip nudriskusiam. O Brooklyne tiek daug lietuvių tave myli. **John Eidukonis.**

BROOKLYNO LIETUVIŲ NAUJIENOS.

Amerikos Darbo Partija.

Iki šiol musų lietuviškas skyrius nedaug ką tenuveikė. Bet dabar, persiorganizavus, atrodo kad prasideda rimtas darbas. Pereitą susirinkimą net malonu buvo klausyti valdybos raportų. A. Linkus, Jr., eina rinkimams į Kings County komitetą. Tuo pačiu sąrašu, 14-tame rinkimų distrikte, eis ir A. Bubnys. Jiems oponentų nėra. Jie bus išrinkti į Amerikos Darbo Partijos Kings County komitetą. To dar negana. Jaunasis A. Linkus stato kandidaturą ir į State komitetą, ir manome kad jis ten bus išrinktas.

Da daugiau. Kings County komitetas paskyrė jaunąjį A. Linkų prie bedarbių šelpimo biuro, pagelbėti suvargusiems žmonėms gauti pašelpą iš miesto. Jis jau turėjo keliatą tokių vargšų ir puikiai pasitarnavo: tie žmonės šiandien gauna pašalpą ir dėkingi ne tik Linkui, bet ir visam musų lietuviškam skyriui, kad mes tokį gabų vaikiną paskyrėme tas pareigas eiti. A. Linkus gyvena 166 So. 2-nd st. Kam reikalinga pagalba gauti iš miesto valdžios pašelpą, kreipkitės virš nurodytu adresu; Linkus maloniausiai duos patarimų ir pats pagelbės. Jis taip pat darbuojasi ir rengiamam piknikui, kuris bus 3 rugsėjo, Dexter parke.

Siuvėjų reikalai.

Siuvėjai jau pradeda dirbti, bet vis dar mažai. Nekurios firmos reikalauja iš darbininkų visokių paibelių, bet unija kol kas neduoda fabrikantams jokių nuolaidų. Tad patartina ir lietuviams siuvėjams nedaryti jokių nusileidimų savo darbdaviams.

Liepos 16 buvo Dexter parke siuvėjų 54 skyriaus piknikas. Jis pavyko visais atžvilgiais. Suprantama, jis butų pavykęs daug geriau, jeigu siuvėjai dirbtų.

Pažymėtina, kad siuvėjų piknike matėsi veik visi vietinių laikraščių redaktoriai ir biznieriai. Buvo apsčiai žmonių ir iš kitų lokalų. Už tai priklauso didelis kreditas rengimo komisijai, kuri rupinosi plačiai pikniką išgarsinti ir bilietus išplatinti.

Ačiu už klaidos pataisymą.

Užpereitame "Keleivio" numery šv. Jurgio Draugijos pirmininkas, J. Kairys, praneša, kad aš sumaišiau tos draugijos benefitus. Taip atsitiko. Aš pilnai sutinku su jumis, drauge Kairy, kur jųs sakote, kad "Keleivį" skaito tukstančiai lietuvių ir visi myli jį skaityti, nes jis geras laikraštis. Tas tiesa, drauge. Jeigu jo niekas nemylėtų ir neskaitytų, tai ir Vytautas Katilius į jį nerašinėtų, ir J. Kairys paklaidų jame netaisytų. Sveikinu jumis už prielankų atsinešimą linkui "Keleivio." V. Katilius gyvena ant žemės ir jis nėra liuosas nuo klaidų; kaip jų padaro kiti žemės gyventojai, taip jų padaro ir V. Katilius.

Amerikos Lietuvių Giminastų Kliubas.

Amerikos Lietuvių Giminastų Kliubas turi savo nuosavą namą po Nr. 186 Marcy ave. Kliubo pirmininku yra Kaeses, o sekretorium —Ch. Oworion. Biznio vedėju yra Judžentas. Kiti Kliubo veikėjai yra seni Brooklyno veteranai, kaip J. Pranckevičius, A. Misevičius ir kiti. Visi jie rupinasi A. L. G. Kliubo gerove ir bizniu.

Vytautas Katilius.

LAWRENCE, MASS.

Liepos 3 ir 4 įvyko šaunus piknikas, kurį ruošė tekstilės darbininkų unija T. W. O. C. Per abidvi dienas piknike dalyvavo apie 7,000 publikos. Kadangi piknike buvo duota labai stambi programa, tai suprantama, daug pelno negalėjo likti. Bet visgi šiek tiek unijai naudos bus.

Šį pirmutinį vietos jaunutės unijos pikniką rėmė visų tautų įvairios organizacijos. Iš lietuvių daugiausia prisidėjo Lietuvių Piliečių Kliubas. Nupirko 20 tikietų savo bedarbiams nariams, patys kliubiečiai piknike dirbo ir abelnai tvarką prižiurėjo. Kliubo prezidentas Antanas Polskys, sekretorius Adomas Jukna ir kiti kliubiečiai pasiraitoję rankoves pritarnavo. Garbė jums kliubiečiai ir už tai CIO jums širdingai ačiuoja.

Piknike pasakė kalbas žymus politikoje asmenys. Tų žymių vyrų kalbos buvo oro bangomis per radio transliuojamos po visą Naujają Angliją.

Jeigu tokie žymus politikieriai glaudžiasi prie musų jaunutės unijos, tai yra faktas, kad Lawrence'o tekstilės darbininkų pastangos susiorganizuoti nenuėjo niekais, jie jau turi galingą uniją.

Be to, šitas milžiniškas piknikas atžymėjo Lawrence'o darbininkų tarptautinį solidarumą ir abelnai darbininkų glaudų vieningumą. Čia įvyko unijos spėkų demonstracija ir pasirodė labai sekminga.

Kad pasiekti tokias sekmingas pasekmes reikėjo kai kuriems sunkokai padirbėt. Apart lietuvių, daug dirbo italų tautybės aktyvas, jie taipgi gavo žymios paramos iš savo įvairių kliubų ir draugysčių. Italai nupirko virš 300 tikietų per savo organizacijas. Lenkų, franko-belgų ir anglų aktyviai nariai daug prisidėjo prie pasekmingo pikniko surengimo. Beje, lietuvių čia augęs jaunimas ištikimai ir rupestingai dirbo piknike po vadovybe jaunuolio Leo Čulados. Garbė tėvams už išauklėjimą savo vaikų darbininkiškoj dvasioj.

Varde Tekstilės Darbininkų Organizacinio Komiteto ČIO ačiuoju visiems, kurie tik bent kuomi prisidėjote prie pikniko ruošos. Musų bendras darbas ir pastangos nenuėjo niekais. Musų spėkos jau milžiniškos, priešai jau rimtai su mumis skaitosi. Laiminga ir bujoja musų jaunutė unija, musų visų bendras nuopelnas. **A. Jenkins,** Pikniko gaspad.

KAIP TAPTI SUVIENYTŲ VALSTIJŲ PILIEČIU?
Aiškiai išguldyti pilietybės įstatymai su reikalingais klausimais ir atsakymais lietuvių ir anglų kalbose. Antra peržiurėta ir pagerinta laida. Kaina ..... 25c.

Rašto Istorija. Pagal A. B. Schnitzerį sutaisė Šernas. Aprašo, kokiu budu žmonės rašyti išmoko, kokiu budu išdirbo sau raštą kiekviena žmonių tauta ir tt. Chicago, 1905, pusl. 304. Apdaryta $2.50

WORCESTER, MASS.
CHESNEY'S CANTEEN
GERIAUSI ISSIGĖRIMAI IR VALGIAI.
Visokia Degtinė, Likeriai, Vynai ir visokių išdirbysčių ALUS.
VALGIAI ŠVIEŽI ir GEROS RUŠIES.
PATARNAVIMAS GERAS!
Taipgi gaunamas ir "KELEIVIS" pavieniais numeriais.
90 MILLBURY STREET
WORCESTER, MASS.

Pasikalbėjimas Maikio su Tėvu

—Tegul bus pagarbintas, vaike!

—Sveikas, sveikas, tėve! Iš kur taip žygiuoji?

—Iš Parciunkulės koplyčios.

—O kas tai per vieta?

—Tai kiba tu neskaitai musų gazietos "Darbininko," jeigu nežinai, kas yra Parciunkulės koplyčia.

—Taigi paaiškink, tėve.

—Parciunkulės koplyčia tai toks pleisas, Maike, kur pašlovinta Angelų Karalienė duoda zupelnus atpuskus.

—O ką reiškia tie "zupelni atpuskai," tėve?

—Zupelni atpuskai, vaike, tai zupelnas griekų atleidimas po smerties. Bet kas nori gauti šitokią zoplotą, Maike, tai turi prisirašyti prie musų Sčeslyvos Smerties Susaidės ir turi atlankyti septynias bažnyčias per vieną nedėlią.

—O kam butinai septynias?

—Čia, Maike, ilga rokunda, ale aš galiu tau išvirozyt trumpai. Visų pirma reikia žinoti, kad 7 yra dideliai vožna ličba. Mat, nedėlia turi 7 sutkas. Ir yra 7 griekai smertelni. Paskui yra 7 didieji svieto cudai. Toliau yra 7 brolių miegančių šventė ir ant 7 metų Smetona yra paznočytas Lietuvos karalium. Taigi valuk to reikia aplankyti ir 7 bažnyčias, vaike. Ir negana tik aplankyti, ale kožnai reikia duoti ir ant apieros, kad galėtum gauti dušios išganymą Parciunkulės koplyčioj.

—Tai reiškia, kad kunigai išgalvojo naują biznį, ar ne taip, tėve?

—Kaip rašo musų švento Juozapo gazieta, Maike, tai tas biznis jau ne naujas. Jį išgalvojo tretininkai.

—O kas jie?

—Ar tai tu, Maike, ir tretininkų nežinai!

—Ne, tėve.

—Olrait, Maike, aš tau išklumočysiu, kas jie per vieni. Tretininkai yra tokia susaidė, ką platina švento Pranačkaus škaplerius. Ar dabar žinosi?

—Bet kodėl ji vadinasi "tretininkais?"

—O tai yra valuk to, Maike, kad ji nėra nei pirma, nei antra, ale trečia nuo galo.

—Nuo kokio galo?

—Maike, jeigu tu nori tiek daug žinoti, tai tau reikėjo eiti į kunigus.

—Ar tu, tėve, priklausai prie jų?

—Prie ko?

—Ogi prie tų tretininkų.

—Šiur, Maike, kad priklausau. Visi geri žmonės tenai priklauso. Priklauso ir mergos. Kunigai taipgi priklauso. Taigi kumpanija nešpetna, Maike.

—Gerai, tėve, o kokia gi žmonijai nauda iš tos draugijos?

—Nugi sakiau: ji platina švento Pranciškaus brostvos škaplerius.

—O kokia nauda iš tų škaplerių?

—Škapleriai, Maike, apsaugoja žmogų nuo velnio pagundos.

—O kas yra velno pagunda?

—Well, jeigu tave pradeda kutenti noras padaryt kokį nors zbitką, tai jau yra ženklas, kad velnias gundo tave į savo žabangas. Bet jeigu tu turėsi škaplerius, tai pikta dvasia prie tavęs negalės pristoti.

—Tai išrodo, kad kun. Olšauskas škaplerių nenešiojo?

—Šiur, Maike, kad nešiojo. Jis buvo visų tretininkų apiekunas.

—Jeigu taip, tėve, tai kodėl jis pasidavė velnio pagundai?

—O iš kur tu žinai, Maike, kad jis pasidavė?

—Jis pasmaugė moterį Birštono krumuose. Ir kalėjime užtai sėdėjo. Taigi pasakyk, tėve, kodėl šv. Prano škapleriai jo neapsaugojo?

—Maike, tu čia jau bedieviškai pradėjai. Taigi aš, kaip geras tretininkas, turiu nuo tavęs prasišalint, kad pikta dvasia ir manęs neapsėstų.

—Iki pasimatymo, tėve.

KANADOJ LAIMĖJO LIBERALAI.

Ontario provincijoj, Kanadoj, pereitą sąvaitę buvo renkamas tos provincijos darbo ministeris. Rinkimus laimėjo liberalų partijos kandidatas, H. Louis Hagey.

MOTINA PAPIOVĖ VAIKUS IR PATI NUSIŽUDĖ.

Mendono miestely, netoli nuo Bostono, vežiko Miles'o žmona papiovė peiliu 3 savo mažus vaikus, paskui persipiovė gerklę sau ir mirė kartu su vaikais. Priežastis nežinoma.

C. I. O. PRADĖJO NAUJĄ VAJŲ.

Šią sąvaitę CIO paskelbė naują vajų. Bus organizuojami darbininkai toj pramonėj, kuri gamina žemės ukio mašinas.

Kaip Kas Man Šiandie Išrodo

CH. PUŠYNAS.

Komunistai per savo spaudą pasigyrė, kad jie Scrantone, per SLA. seimą pasiulė geresnius planus "Tėvynės redaktoriui prašalinti, bet socialistai su komunistų planais nesiskaitę ir, kad biskį, but redaktorių prakišę. "Keleivis" atsako: "Gerbiamieji, tai buvo tokia socialistų strategija." Drg. Mizara tuo įsižeidė ir net editorialą "Laisvėj" parašė, įrodinėdamas, kad komunistų planas buvo geresnis.

Kam čia, rodos, reikėtų ginčytis, kurie planingesni ar išmintingesni. Socialistai, kad ir su "klaidingu" savo planu, bet pastatė savo žmogų į redaktorius ir jis jau redaguoja "Tėvynę." Net ir pats drg. Mizara džiausiasi "Laisvės" krisluose.

CIO. unijoje prasidėjo smarkios frakcijinės kovos. Automobilių pramonė Amerikoje šiuo laiku gana žymi; joje dirba šimtai tukstančių darbininkų. Jie buvo per ištisus desėtkus metų neorganizuoti. Juos pavyko suorganizuoti į CIO uniją. Komunistai čia daug ką padėjo, niekas jiems užtai negali nieko sakyti. Bet pereitas komunistų partijos suvužiavimas smarkiai pabrėžė, kad turi but kova vedama prieš visokios rušies trockistus be pasigailėjimo. To tik ir tereikėjo. Draugai puolė automobilių industrijos unijos pirmininką Martiną. O tas, turėdamas galę, suspendavo savo oponentus iš Pildomosios Tarybos. To dar negana, prasidėjo visu frontu atakos prieš komunistus ir šlavimas jų lauk iš atsakomingų vietų. Anot tos patarlės: "Lazda turi du galu." Bet darbininkams iš tokių kovų naudos nėra.

Keistos buvo diskusijos ALDLD. klausimu. Susigriebė už čiuprynų J. Buivydas su D. M. Šalomskiu, tos organizacijos sekretorium. Už ką jie pešėsi, tai sunku suprasti. Iškart atrodė, kad pirmasis narių skaičių perdaug sumažino ir norėjo sekr. D. M. Šolomską nuo vietos atstatyti. Bet pastarasis, turėdamas savo rankose vadeles, užsuko kuopas, kad tos užduotų J. Buivydui per kepurę. Rodos, tas D. M. Šolomskiui ir pavyko padaryti, ir iš kelių kuopų J. Buivydas gavo pusėtinai vėjo. Bet suvažiavimo raporte jau ir pats drg. Šolomskis sumažina narių skaičių iki 6,000. O diskusijų eigoje jis tvirtino, kad narių esą daugiau kaip 7,000. Įdomu butų žinoti, kuri drg. Šolomskio skaitlinė yra teisinga — ta, kuri jo paduota protokole, ar ta, kurią jis vartojo diskusijose?

Rooseveltas pasakė eilę prakalbų pietinėse valstijose. Jo prakalbos labai nepatiko pietinių valstijų plantatoriams (dvarininkams) ir bankininkams. Mat, jis pasakė, kad darbininkai turi organizuotis į unijas ir kad jie turi dirbti trumpesnes valandas. Jis užsiminė ir apie bedarbių pašalpą. Darbininkus tas žadina prie kovos už geresnį gyvenimą. O pietinių valstijų išnaudotojai norėtų laikyti darbininkus pavergtus ir išnaudoti juos be pasigailėjimo. Tad nedyvai, kad minios darbo žmonių pasitinka Rooseveltą kaip savo draugą.

Amerikos Lietuvių Socialistų Sąjungos laikais buvo vedama agitacija prieš privatinius laikraščius. Dabar, rodos, toji kova išnyko. Mat, tie, kurie rėkavo prieš privatinius laikraščius, šiandien patys laikraščių valdonai. Ką reiškia privatinis laikraštis prieš šių dienų neva kooperatyvius laikraščius? Nieko! Privatinis laikraštis mažesnis bosas, negu kooperatyvių bendrovių bosai. Bendrovių dalininkai liko tik ant popieros, o tikri savininkai yra tie, kurie kontraktus ir visokius aprašymus kišenėse nešiojasi ir bendrovių dalininkams špygą pro kišenių rodo. Mat, mainosi laikai, mainosi ir papročiai...

"Keleivis" pergyveno visokių kovų. Jis pirmutinis tarpe Amerikos lietuvių pakėlė kovą prieš kunigiją ir žadino katalikus prie apšvietos. Jis pirmutinis nešė į Amerikos lietuvius ir socializmo diegus. Atsiradus kairiemsiems, Lietuvių Socialistų Sąjungoje, "Keleiviui" teko nurodinėti, kad tas didelis "pakairėjimas" yra tik laikinas dalykas. Bet gyvenimo verpetas nunešė karštuolius taip toli, kad didžioji LSS. tapo suskaldyta. Po 20 metų "Keleivio" pozicija, "Keleivio" principai paėmė viršų. Iš to didelio "kairiasparnių" triukšmo išėjo fiasko. Ir dabar vėl reikia grįžti prie demokratijos, prie obalsio: "Visų šalių darbininkai, vienykimės!" Todėl "Keleivis" turėtų buti kiekvieno susipratusio darbininko kambary. Ir tas galima padaryti. Tegul tik kiekvienas "Keleivio" prietelius jį pats užsisako ir kitą paragina užsisakyti.

Kiti laikraščių leidėjai daro rinkliavas ant menkiausios mašinos, ant menkiausio mažmožio. "Keleivis" to nedaro. Skaitytojas užsimoka du doleriu per metus ir gauna kas sąvaitę "Keleivį," kuriame randa puikiausių pamokinančių pasiskaitymų. Kur tik randasi "Keleivio" simpatikų, "Keleivio" šalininkų, visur jį platinkim.

CLEVELANDE BE KORTELIŲ BEDARBIAI NEGAUNA VALGYT.

Clevelando mieste politikiesiai vis nesuranda pinigų bedarbiams šelpti. Bedarbių yra apie 60,000, bet ne visi gauna pavalgyt. Maisto gauna tiktai tie, kurie turi mažų vaikų arba kurių namuose kas nors serga. Tokiems duoda kortelių ir su tomis kortelėmis bedarbių šeimynos gali gauti valgomųjų daiktų. Be kortelių žmonės valgyt negauna. Labdarybės direktoriaus padėjėjas Franas Bubna pereitą sąvaitę pasakė, kad pinigų kitiems bedarbiams šelpti nesitikima gauti be poros sąvaičių.

LATVIJOS VAGIMS KAUNE NEPASISEKĖ.

Iš Rygos Kaunan buvo atvykę vagys K. Fruskovskis ir Žuromskis, Kaune susiradę bendradarbius Kipševičiutę, Chodorovičiutę ir Vosylienę čia kraustė butus, laužė užraktus, atsirakinėdavo duris pririnktais raktais, kol visi pakliuvo į policijos rankas. Dabar visi patraukti kaltinamaisiais.

Sveikatos Skyrius

Šį skyrių veda
AMERIKOS LIETUVIŲ DAKTARŲ DRAUGIJA.

SIFILIS.

Rašo Dr. A. Yuška.

(Tąsa)

Salvarsan arba 606 buvo importuojamas iš Vokietijos ir brangiai kainuodavo, o pasaulinio karo laiku visai nebuvo galima jo gauti. Dėl to amerikiečiai buvo priversti pasigaminti savo salvarsaną. Nuo to laiko sifilio gyduolės keleriopai atpigo. Tais laikais laikraščiai daug rašinėjo apie surastą gyduolę ir nepaprastai stebėtinai greitą išgydymą sifiliu sergančių ligonių. Bet salvarsanu gydytiems ligoniams neilgai buvo lemta džiaugtis, nes sifilis, ilgai nelaukus, atsikartodavo. Gydyti ligoniai iš naujo pradėdavo sirgti ir gydytojams prisieidavo grįžti prie senųjų gyvsidabrinių gyduolių. Dabar sifilitikai yra gydomi pamainant, salvasaną gyv-sidabriu ir dar, vėliau surastu vaistu, bismuthu. Salvarsano gerinimas tęsėsi ilgai, net iki buvo padarytas 914 eksperimentas, ir dabar jis yra keleriopai geresnis už pirmąjį salvarsaną.

Kai pirmutinis 606 arba salvarsanas atsirado, jis buvo netobulas. Gydytojams reikėdavo įsigyti specialį aparatą, ir piaustyti ligonio ranką, kad suradus kraujagyslę. Salvarsano miltelių buvo daug, apie du šaukštelių. Jų ištirpinimui reikėdavo apie pusę kvortos vandens ir tai milteliai labai sunkiai pasiduodavo tirpinami. Tais laikais, man esant mokiniu, profesorius paduodavo salvarsano įčirškimui prikratyti, kad gerai milteliai ištirptų. Mes, mokiniai, pasiskaitydami apie rengiamą butelį valandą laiko purtydavom butelius iki pavargdavo rankos. Dabar, įčirškimas salvarsano yra dešimteriopai pagerintas, jį vartojant sifilitikai greičiau apgyja ir tarpais pamainant gyvsidabriu arba bismutų, duoda geras pasekmes. Nors dabartinis gydymas dar neatsakančiai ištobulintas, bet yra daug geresnis negu seniau buvo. Pirmiau ligoniams reikėjo gydytis apie tris metus, o dabar išgydoma nuo vienų iki trijų metų. Tas priklauso kuriame laipsnyje sifilis pradedama gydyti arba kaip ilgai jis yra užsinuodijęs. Gydymui daug prisideda ligonio išvystytas nuo senų laikų imunitetas ir jo ypatiškas atsparumas.

Išgydymas. — Klausimas, ar sifilis yra išgydomas "ant visados," ar tik sifilio požymiai išgydomi kuriam laikui? Tas klausimas gal ilgai dar bus diskusuojamas. Seniau gydytojų buvo manoma, kad užsikrėtęs sifiliu ligonis niekados negali buti išgydytas, tik sifilio požymiai išgydomi, kad ligonis galėtų gyventi linksmas ilgą amžių ir butų apsaugotas nuo užkrėtimo sveikųjų žmonių, iki suserga kita liga ir numiršta. Bet tankiai taip vadinamas išgydytas "sifilitikas" po kelių metų vėl suserga sifiliu.

Kiek yra žinoma gydytojams, vieną kartą užsikrėtęs sifiliu ligomis buna imunizuotas, tai yra antrą kartą negali užsikrėsti sifiliu. Dėl to reikia manyti, kad apgydyti ir nusilpninti seni sifilio parazitai yra nevisai išnaikinti. Jie palengva per keliatą metų veisiasi, auga, bujoją ir dauginas, iki pripildo visą sistemą. Tokiu budu ligonio įgytas imunitetas neatsilaiko, ir ligonis iš naujo sifiliu suserga. Dabartinė gydytojų nuomonė yra tokia, kad mažas nuošimtis sifilitikų, kurių liga labai yra užsisenėjusi ir dirksnių —nervų sistema yra parazitais pripildyta ir pažeista, buna neišgydomi. Kiti visi sifilitikai, gal su maža išimtim, buna visai išgydomi. Bet tie ligoniai be pertraukos, nuoširdžiai privalo gydytis nuo vienų iki dviejų metų, ir per tą laiką turi buti įčirkšta į sistemą nemažiau kaip 30 dozų salvarsano ir apie 40 dozų gyv-sidabrio arba bismutho. Tik tuomet nepatiriama sifilio atsikartojant. Gydymas tik iki to laiko, kada kraujo patyrinėjimas nebeparodo sifilio parazitų—nuodų arba požymiai, skausmai išnyksta, yra neužganėdintas, tik laikinas išgydymas.

Karvelis, išvežtas apie šimtą mylių, jis greitai parlekia, o nuvežus penkis šimtus mylių jam užima ilgesnį laiką parlėkti namo. Taip ir sifilio liga, trumpą laiką gydyta, o neišgydyta, gali atsikartoti po kelių metų, o ilgai ir gerai išgydyta, jei ir sugrįžta, tai užima keliasdešimtis metų. Tuo tarpu ligonis pasensta ir nesulaukia jo sugrįžimo. Sąžiningi gydytojai, išgydę sifilį, negarantuoja atsikartojimo. Tik atsargumo dėlei pataria ligoniui kas metai duoti išegzaminuoti kraują ir pertikrinti, kad sifilis nebeatsikartojo.

Baimė. — Sifilio nereikia bijoti, tik reikia saugotis jo lygiai taip, kaip ir kitų užkrečiamų ligų. O nelaimei pasitaikius, reikia suglaustai laikytis šeimynos gydytojo patarimo. Žmonėms — kas yra paslaptinga, tas ir baisu. Kai pasiseks visuomenei geriau sifilį pažinti, tai ir baimė išnyks. Gal ir įbaugintų žmonių visokie išnaudotojai, nesąžiningi "daktarai," "svieto gelbėtojai" ir "social-workeriai," neturėdami kuo nežinančius pabauginti, išnyks, nes jų įplaukos sumažės.

Dabartiniu laiku valdžia paskyrė $15,000,000.00 kovai su sifiliu. Dar kartą pagalvokit, penkiolika milionų dolerių žmonių pinigų. "iššaudymui" sifilio parazitų. Reikia stebėtis iš kur tokia didelė baimė atsirado, ir kas bus tie kovotojai? Nereikia nusiminti, mums paprastiems gydytojams neteks kovoti. Atsiras kas kovą varys pirmyn ir be Uncle Samo pinigų. Ar tai ne baimės padaras? Sifilis buvo kovojamas ir jo gydymas gerinamas be valdžios penkiolikos milionų.

(Bus daugiau)

BOMBA JERUZALĖJ UŽMUŠĖ 12 ARABŲ.

Jeruzalės rinkoj, kur buvo susirinkę daug arabų, žydai metė bombą, kuri sprogdama 12 arabų užmuše ir nemažiau kaip 30 sužeidė.

Lietuvių Socialistų Sąjungos Konferencija

SCRANTON, PA. BIRŽELIO 27 IR 28 D., 1938 M.
PROTOKOLAS

SESIJA 1.

Sesiją atidarė 7:30 val. vakare, birželio 27 d., drg. S. Michelsonas, iš Boston, Mass., LSS. Pildomojo Komiteto pirmininkas.

Užsiregistravo šie delegatai: Centralinės kuopos, Chicago, Ill. — Dr. P. Grigaitis, Dr. A. Montvidas, K. Liutkus ir P. Miller; 51-os kuopos, Grand Rapids, Mich. — W. J. Morris ir P. Krulekas; 33-ios kuopos, Binghamton, N. Y.—P. B. Balčikonis ir P. Adomaitis; 19-os kuopos, Brooklyn, N. Y. — J. Glaveskas, P. Tyškevičius, M. Tyškevičienė, J. V. Stilsonas, S. Cibulskis, B. C. Viznienė ir A. J. Viznis; 71-os kuopos, Cambridge, Mass.—J. Vinciunas; 60-os kuopos, So. Boston, Mass. — S. Michelsonas ir J. Taurinskas; 133-ios kuopos, Norwood, Mass.—drg. Mučinskas; 116-os kuopos, Detroit, Mich.—M. Kemešienė; Socialdemokratų kuopos, Toronto, Kanada—J. Jokubynas ir A. Batkus.

Tvarkos vedėjas S. Michelsonas, sekretorius A. J. Viznis.

Svarstoma dienotvarkės klausimas. D-gė M. Kemešienė pareiškia galėsianti dalyvauti tiktai šioje sesijoje, todėl prašo, kad konferencija svarstytų pirmiausia LSS. ir LDD. vienybės reikalą. Detroito kuopoje šituo klausimu neaiškumas. LSS. 116 kuopa ir vietinė LDD. kuopa iki šiol dar nebandė susiartinti.

Seka plačios diskusijos. Draugai iš kolonijų raportuoja, kaip tas dalykas eina pas juos. Iš pranešimų paaiškėjo, kad vienybė vykinama visur gana sklandžiai. Klausimas užbaigti paliekama antrai sesijai, nes konferencija nori tuojau eiti prie Pildomojo Komiteto veikimo.

Delegatai iš įvairių kuopų nurodo, kad LSS. veikimui sustiprinti reikia turėti veiklesnį Pildomąjį Komitetą. Nuo to laiko, kai buvo išrinktas P. K. iš įvairių kolonijų, organizacijos veikimas pasidarė sunkesnis. Pradžioje dar buvo keturi P. K-to nariai Chicagoje — J.Mickevičius, M. Jurgelionienė, Dr. A. Montvidas ir M. Kemešienė; turėdami komiteto daugumą viename mieste, jie galėdavo pasitarti ir savo sumanymus pateikti kitiems nariams, gyvenantiems kitose kolonijose — S. Michelsonui (So. Bostone), S. Naudžiui ir W. J. Morrisui (Grand Rapidse). Bet drg. Mickevičiui mirus ir d-gei Kemešienei išsikėlus į Detroitą, Chicagoje paliko tik du Pild. Komisijos nariai, ir veikimas pasidarė nelengvas.

Konferencija vienbalsiai nutaria, kad butų išrinktas naujas vykdomasis komitetas iš vienos kolonijos. Nutariama, kad tas komitetas paruoštų LSS. reorganizavimo darbą ir susidėtų iš 3 narių. Vėliau, kai bus priimta nauja LSS konstitucija, centro komitetas bus renkamas iš tiek narių, kiek bus konstitucijoje nustatyta.

Nominuojama ir vienbalsiai išrenkama į Vykdomąjį Centro Komitetą šie draugai: Dr. P. Grigaitis, Dr. A. Montvidas ir K. Liutkus.

Pirmoji sesija užsibaigė 10:30 val. vakaro.

SESIJA 2.

Prasideda 5:30 val. popiet, birželio 28 d.

Dalyvavo tie patys delegatai, išimant 116 kp. atstovę, ir keliatas svečių.

Pirmininkauja S. Michelsonas, sekretoriauja A. J. Viznis.

Skaitoma sekretoriaus vertėjo, drg. M. Jurgelionienės raportas, kuris priimamas vienbalsiai.

Tęsiama diskusijos vienybės klausimu. Pagrindiniai šis klausimas jau buvo išspręstas teigiama prasme LSS. narių referendumu (už vienybės planą pasisakė ir LDD.). Tiksliau suformuluoti santykius tarpe LSS. ir LDD. bus galima naujoje LSS. konstitucijoje, kurią pagaminti pavedama Vykdomam Centro Komitetui, išrinktam pirmoje sesijoje.

Klausimas apie LSS. nusistatymą ir veikimą. Lietuvių Socialistų Sąjunga atsiskyrė nuo Socialist Party, kai pastaroji ėmė pritarti "ginkluoto sukilimo" (armed insurrection) idėjai ir pradėjo, po Normano Thomaso vadovybe, braukti iš partijos demokratinio socializmo principų gynejus. Taigi LSS. dabar turi pasigaminti naują konstituciją ir išsiimti naują čarterį.

Konferencija vienbalsiai pasisako už tai, kad LSS. turi laikytis demokratinio socializmo ir šituo klausimu ji negali daryti jokių kompromisų. Su kuria politine partija ji galės kooperuoti Amerikos politikoje, parodys ateitis. Šiandien Amerikos politikoje vyksta persigrupavimas. Kai kuriose valstijose gyvuoja Darbo partija, kitose — Farmerių Darbininkų partija, dar kitur yra persiorganizavusi demokratiniais pagrindais senoji Socialistų partija, ir tt. Ar iš tų judėjimų susidarys viena nacionalinė darbo žmonių organizacija, šiandien dar negalima pasakyti. Todėl Lietuvių Socialistų Sąjungai jau dabar jungtis su kuria nors politine grupe butų nepraktiška.

LSS. gali tam tikrais klausimais veikti kartu su kitomis lietuvių organizacijomis, bet šis veikimas turi eiti nustatyta linija ir po centro priežiura.

Klausimas dalyvavimo Amerikos Lietuvių Kongreso darbe. Delegatai iš kolonijų nurodo, kad kai kuriuose A. L. K. skyriuose komunistai veda siaurai partinę politiką (nors dažniausia, prisidengdami "bepartyviais") ir sąjungiečiams beveik negalima su jais susikalbėti. Tokio komunistų partyviškumo dėka, Kongreso skyriai kai kur jau yra apardyti. Šitokių nusiskundimų buvo iš Brooklyno ir Toronto. Detroite irgi kyla abejonė, ar bendras veikimas bus toliau galimas (ne dėl vietinių komunistų, bet daugiausia dėl jų centro, kuris kišasi į skyriaus reikalus).

Nutarta pavesti Vykdomam Centro Komitetui iškelti tuos klausimus A. L. K. centre.

Išreikšta pageidavimas, kad butų kooperavimas tarpe "Naujienų," "Keleivio" ir "Naujosios Gadynės."

Nutarta, kad Vykdomasis Centro Komitetas atsišauktų į kuopas, ragindamas jas prie darbo, ir išdirbtų planą naujoms kuopoms steigti kolonijose.

Sesijai baigiantis, pirmininkas pakvietė konferenciją atsistojimu pagerbti mirusiojo drg. J. Mickevičiaus atmintį.

Sesija užsidarė 9:30 val. vakaro.

A. J. Viznis.
LSS. Konferencijos sekr.

Tėvas Už sunų Neatsako.

Senis nekaltas, jei jo vaikas išmuša kaimyno vaikui akį.

Milwaukee mieste tulo Haako 7 metų vaikas smuogė kaimyno 9 metų sunui į akį ir padarė ją visą juodą. Kaimynas su savo vaiku patraukė teisman Haaką ir jo vaiką, reikalaudamas $15,250 atlyginimo. Pereitą sąvaitę buvo byla ir apygardos teismas nusprendė, kad nukentėjęs kaimyno vaikas ir jo tėvas negali nieko iš senio Haako gauti, nes šis nekaltas, kad jo vaikas davė kitam vaikui į akį. Tėvas butų kaltas tik tada, jei jis padėtų savo vaikui kaimyno vaiką apkulti.

Kita panaši byla buvo Rhode Islando valstijoj. Čia vaikai žaidė "indijonų karą. Tulo Montgomerio vaikas išmušė akmeniu Mischo vaikui akį. Mischo apskundė Montgomerį, reikalaudamas už savo vaiko akį $150,000. Teismas pripažino jam $15 000 iš Montgomerio. Bet Montgomeris nesutiko tiek mokėt ir apeliavo net į Vyriausį Teismą, kuris svarstė šitą byla pereitą sąvaitę ir žemesniojo teismo sprendimą panaikino. Reiškia, už išmuštą vaiko akį Misch negauna nieko.

2,000 ŽMONIŲ GESINA GIRIAS.

Amerikos šiaurės vakaruose pleška miškai. Gaisrai siaučia nuo Californijos iki Kanados sienos, ir trijose Kanados provincijose. Ugnies gesinti sušaukta 2,000 žmonių.

3,000,000 Piktadarių Sėdi Kalėjimuose.

Harry Guggenheim, New Yorko komisionierius kovai su piktadariais, sako, jog dabartiniu laiku Jungtinėse Valstijose sėdi kalėjimuose 3,000,000 nuteistų piktadarių, ir kad 150,000 žmogžudžių dar vaikščioja laisvi.

Žydų ir Čigonų Vargai Vokietijoj.

Dabar Vokietijoj kilo nauja ir labai smarki prieš žydus banga. Naktimis hitlerininkų buriai įsiveržia į teatrus, kinus ir privatinius namus ir šimtais areštuoja žydus. Vokietijos žydų tarpe kilo didelė panika. Apskaičiuojama, kad ligšiol Vokietijoj jau suimta apie 6,000 žydų.

Nuo ankstyvaus ryto ligi sutemų Anglijos, Amerikos, Francuzijos ir kt. konsulatai esti apgulti verkiančių moterų ir susirupinusių vyrų, kurie nori pabėgti iš Vokietijos.

Žydai tėvai dažnais atvėjais esti atskiriami nuo vaikų ir nežinia, kur dingsta. Priešžydiškos bangos atsiradimas aiškinamas tuo, kad, užėmus Austriją, daug žydų pateko Vokietijon.

Nauja persekiojimų banga pradeda paliesti ir Vokietijos čigonus, kuriuos vokiečių valdžia priverstinai nori sterilizuoti, kad daugiau čigonai nesidaugintų. Praneša, kad šį sumanymą jau patvirtino hitlerininkų partija.

Čigonų tarpe kilo baisus pasipiktinimas. Vidurio ir Rytų Europoj čigonų tarpe vedama didelė akcija prieš šiuos hitlerininkų užsimojimus. Manoma, kad čigonai sušauks savo suvažiavimą Varšuvoj protestuoti prieš čigonų sterilizaciją ir jų tautos žmonių tuo pačiu išnaikinimą. Suvažiavime busią nutarta kreiptis Tautų Lygon su skundu. "V. Ž."

LENKIJOS MOTERYS REIKALAUJA DEMOKRATIJOS.

Pilsudskienė prieš savo vyro įstatymus.

Varšuva. — Belaukdama Lenkijos 20-ties metų nepriklausomybės jubiliejaus lenkų nepriklausomoji spauda pradėjo rašyti, kad ta proga butų paskelbta valstybėj plati politinė amnestija.

Plačios politinės amnestijos reikalas jau pribrendęs ir jos nebuvimas trukdo valstybės vidaus santikių derinimą. Ta spaudos akcija jau pasiekė ir visuomenės organizacijas, net tokias, kuriomis remiasi režimas.

Pilsudskinių moterų kongresas visais balsais pasisakė už plačią visuotinę amnestiją ir politiniams ir šiaip jau nusikaltėliams, pažymėdama, kad tuo budu bus tiksliausias nepriklausomybės jubiliejaus paminėjimas.

Lygiai taip pat tas pilsudskininkių moterų kongresas, kuriame aktyviai dalyvavo Pilsudskienė, pasisakė už demokratinį seimo rinkimų įstatymą ir naujus demokratinius seimo rinkimus, kuriais, kongreso manymu, tegalima bus pašalinti iš vidaus gyvenimo nesantaiką ir aštrius valdančiųjų grupių ir opozicijos santikius. "L. Ž."

Rooseveltas Kelionėj į Pietų Ameriką.

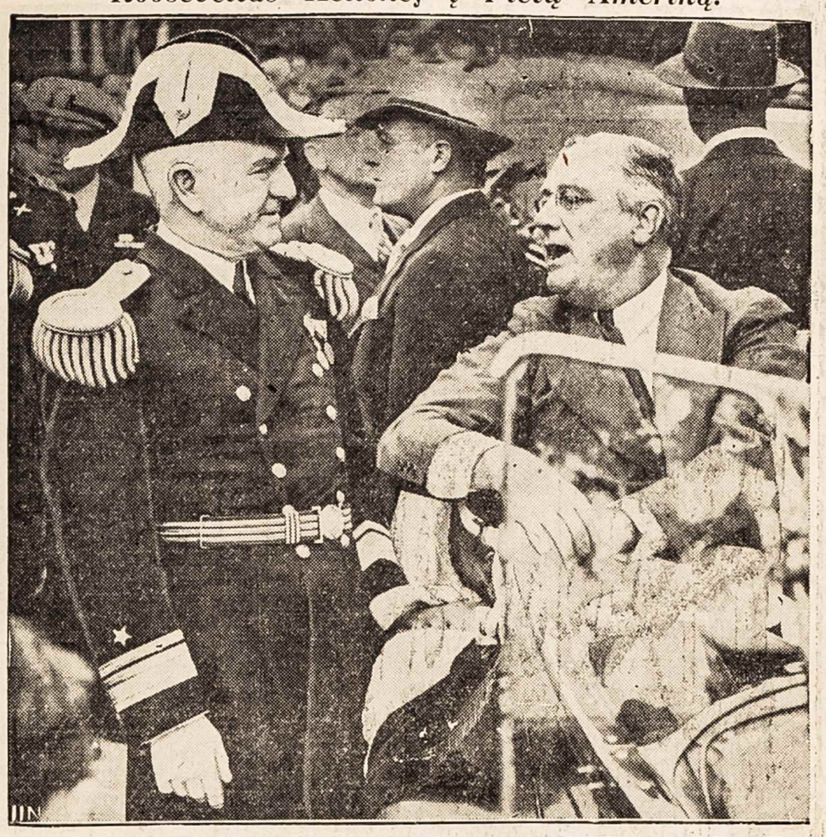

Prezidentas Rooseveltas dabar plaukia karo laivu "Houstonu" į Pietų Ameriką. Čia matom jį ant to laivo dėnio kalbant su vice-admirolu Bagley.

SLAPTA RADIO STOTIS PRIEŠ HITLERĮ.

Nesenai Europos laikraščiai rašė, kad Sovietuose veikianti slapta radio stotis prieš Staliną.

Dabar "Lietuvos Žinių" korespondentas praneša iš Varšuvos, kad Varšuvoj dažnai girdėt slapta radio stotis ir prieš Hitlerį. Ji kalba vokiškai ir trumpomis bangomis.

Korespondentas rašo:

Radio stotis pradeda transliacijas vakare apie 10 val. Girdima labai silpnai, nes esti pertraukiama. Stotis duoda įvairias prieshitleriškas žinias, labai griežtai smerkdama koncentracijos stovyklose esančius santykius.

Radio stoties šukis: "Čia laisvės radio stotis" ir baigia pranešimus: "Nežiurint gestapo persekiojimų tęsiame musų kovą dėl laisvės."

NELAIMĖS GELEŽINKELIUOSE.

Tarp Kupiškio ir Subačiaus stočių rasta suvažinėta 12 metų mergaitė. Vilkaviškio-Pilviškių tarpstotyje pervažoje traukinys užvažiavo ant ukininko vežimo. Arklys užmuštas, vežimas sulaužytas ir ukininkas sužeistas. Plungės stotyje rastas suvažinėtas žmogus. Kaip jis pateko po traukiniu, neišaiškinta.

REIKALAUJA UŽDRAUSTI ŽYDAMS STUDIJUOT CHEMIJĄ.

Fašistuojantįs lenkai chemikai nutarė įteikti švietimo ministerijai raštą, kuriuo reikalaujama, kad žydams butų uždrausta bet kurioje Lenkijos aukštojoje mokykloje studijuoti chemiją. Jau dabar chemiją studijuoją žydai neturėtų buti prileisti prie praktiškų darbų. Tas reikalavimas motyvuojamas tuo, kad žydai, budami aktyvus komunistai, panaudosią įsigytas žinias priešvalstybinei propagandai darbininkų tarpe. Toliau tame pat rašte reikalaujama tuoj atleisti visus profesorius, docentus ir asistentus žydus iš lenkų aukštųjų mokyklų.

PORTLAND, OREGON.
Parsiduoda 3 lotai verti $3,000; parduodu už $1,000. (1)
Steve Baruzgulis
358 Fruit st., Mansfield, Mass.

BRONISLAV G. JAKENTA
Esu Lietuvos Teisingumo Ministerijos žinioje. Jei turi reikalų Lietuvoje ir norit sužinot apie gerą ukę ar namus smulkmeniškai, kreipkitės, padėsiu. Jei norit išsiuryt namą, karą, ar save, arba iš šeimynos, kreipkitės, patarnausiu. (1)
Bronislav G. Jakenta
2123 Tustin st., Pittsburgh, Pa.

160 AKERIŲ
Mylia nuo miesto, gražus budinkai. Yra namas gyventojams. Pelningas senas obuolių sodas; daug girios. Gera smėlio su moliu žemė. Pigiai, už $4,500. Klaust:
MRS. MISEVICZ,
HART, MICH.

KAMBARIAI
PUIKIAI ĮRENGTI.
Furnished Rooms
$3,00, $3.50, $4.00 į sąvaitę
C. BROWN
79-81 Henry Street
BROOKLYN, N. Y.

DR. MARGERIS
Gydytojas ir Chirurgas
Valandos: nuo 10 ryto iki 2 p. p. ir nuo 6 iki 8:30 vakaro.
Šventadieniais: 10 iki 12 dieną.
3325 So. Halsted Street
CHICAGO, ILL.
Tel. Boulevard 8483

PAJIEŠKOJIMAI

Pajieškau brolio KAZIMIEKO ANDRIJAIČIO; kilęs iš Šiaulių apskričio, Papilės miestelio. Pirmiau gyveno So. Brooklyn, N. Y., 336 — 3-rd ave. Jis pats lai atsiliepia, kurie žinote kur jis randas, malonėkit pranešti jo adresą, turiu svarbų reikalą. Julia Vainorius (1)
1334 So. 48-th ct., Cicero, Ill.

APSIVEDIMAI.

Pajieškau protingos merginos arba našlės, kuri turi kiek kapitalo prisidėt prie gero furničių biznio. Aš esu singelis, 45 metų. Jeigu sutiksim, galėsim apsivesti. Dėl informacijų rašyk lietuviškai arba angliškai,
Jos. Stanton (1)
2345 Lincoln Park ave.,
Los Angeles, Calf.

Pajieškau merginos arba našlės, nesenesnės 45 metų tikslu apsivesti. Aš esu vaikinas 40 metų, linksmo budo, ne mažas. Prašau atsišaukti ir su pirmu laišku prisiųst paveikslą. Aš atsakymą duosiu ir savo paveikslą prisiųsiu. Niekus prašau nerašyt.
Edmund Rakstel (0)
Box 135, Guilford, Conn.

Ar Buvo Kristus?
Išėjo iš spaudos nauja knyga,
MYTAI APIE KRISTŲ
Knygoje rasite legendas apie Kristų, kaip jisai buvo įdievintas, ir kaip tapo Dievo sunumi.
TIKIME Į KRISTŲ, todėl turime žinoti kaip mytai apie Kristų susidarė. Žinosite kaip krikščionys pasisavino nuo pagonų pasaką apie Kristų, Kalėdų ir Velykų šventes, o dabar krikščionys vadina pagonis bedieviais. Atrasite kad net Biblija nežino kada Kristus gimė, mirė ir kada jisai buvo nukryžiavotas.
MYTAI APIE KRISTŲ knyga turi 111 puslapių. Kaina tiktai 35 centai. Galima gauti "Keleivio" afise arba pas
T. J. KUČINSKAS,
3501 So. Union Ave.,
CHICAGO, ILL.

Tikejimų Istorija. Parašė P. D. Chantepie de la Sausaye, Teologijos profesorius. Vertė lietuvių kalbon J. Laukis. Knyga didelio formato, 1086 pusl. su daugybe paveikslų visokių tikėjimų dievų, dievaičių, relikvijų, bažnyčių, šventinyčių ir tt. Gražiais tvirtais apdarais. Chicago, 1914, pusl. 1086. Kaina $7.00

SVARBUS ATSITIKIMAI ĮVYKSTA KASDIEN
TODĖL ŠIANDIEN REIKIA TURĖTI *"NAUJIENAS" KASDIEN*

Amerikos lietuviai turi tik vieną dienraštį, iš kurio viską patiria KASDIEN, tai didžiausį ir seniausį dienraštį "NAUJIENAS."
Negyvenkite nežinojime, patirkit viską, kas dedasi plačiam pasauly, KASDIEN skaitydami "NAUJIENAS."
Už Chicagos "NAUJIENOS" metams kainuoja tiktai $5.00. Metiniai prenumeratoriai dar gauna puikių dovanų. Vieną numerį pažiurėjimui galite gauti VELTUI,

"NAUJIENOS"
1739 SO. HALSTED ST., CHICAGO, ILL.

SVEIKAS IR GARDUS ALUS TAI LIETUVIŲ IŠDIRBYSTĖS
Brockert's ALE
KURIE NORI TIKRAI GERO ALAUS ATSIGERTI—PABANDYKIT TIKRO LIETUVIŠKO ALAUS.
JAU GAUNAMAS IR BONKUTĖSE
PRAŠYKITE VALGYKLOSE IR TAVERNOSE.
BROCKERT BREWING CO., Inc.
TELEFONAS Worcester—5-4334
81 LAFAYETTE ST., WORCESTER, MASS.
Bostono Skyrius, 1410 Columbia Road, South Boston, Tel. SOUth Boston 2271.

MOTERIMS PASISKAITYT

ŠĮ SKYRIŲ TVARKO
M. MICHELSONIENĖ.

MERGAITĖS, RUOŠKITĖS GROŽIO KONTESTUI.

Viena iš jųs bus apvainikuota Massachusetts Lietuvių Šventės karalaite.

TAI BUS MAYNARDE, PER LABOR DAY.

Maynarde, apie 28 mylios nuo Bostono, per Labor Day bus didelė visų Massachusetts lietuvių šventė. Tenai bus atstovaujama daugiau kaip 50 visokių organizacijų. Svečių tikimasi apie 15,000.

Šitoj šventej bus daug visokių įdomybių.

Bet iš visų įdomiausia įdomybė bus jaunų musų lietuvaičių Grožio Kontestas.

Gal norėtumet žinoti, kas galės tame konteste dalyvauti?

Dalyvauti galės kiekviena lietuvaitė, kuri tiktai norės ir iš kalno paduos savo vardą, pavardę ir adresą. Tas reikia paduoti "Keleivio" redakcijon.

Rengėjai pageidauja, kad kartu su adresais mergaitės prisiųstų ir savo fotografijas. Gali but paprastas "snap shot." Tos fotografijos bus atspausdintos "Keleivy" ir kituose laikraščiuose.

Jus matys visi Amerikos lietuviai.

Daug vaikinų iš kitų miestų atvažiuos į Maynardą su jumis susipažinti.

Rengėjai pageidauja, kad visos mergaitės į kontestą stotų maudymosi kostiumuose; bet galima bus stoti ir kitaip apsirengus.

Iš visų kontestančių bešališki teisėjai išrinks vieną šitos šventės **Karalaitę.** Jai bus įteikta graži dovana ir uždėtas vainikas. Kitos bus apskelbtos karalaitės šeserimis ir visos kartu bus nufotografuotos.

Tai bus gražus ir malonus suvenyras visam amžiui.

Taigi, mergaitės, nieko nelaukdamos tuojaus siųskit "Keleivio" redakcijai savo atvaizdus ir adresus. Siųsdamos pažymėkit taip: "Aš noriu dalyvauti grožio konteste Maynardo šventėj per Labor Day ir paduodu savo adresą:————"

N. A. MOTERYS STROPIAI RUOŠIASI SAVO PIKNIKUI.

Naujosios Anglijos Lietuvių Moterų Sanrišys, kuris įsikurė šių metų pradžioje, dabartiniu laiku uoliai ruošiasi savo piknikui, kuris įvyks 21 rugpiučio, Maple Parke, Lawrence, Mass.

Moterys nori padaryt pikniką kitokį, negu tie, kuriuos vyrai ruošia. Visų pirma, šia norima įtaisyti moteriškų dirbinių parodą. Toliau, žada buti moteriškų chorų kontestas. Pagaliau, moterys šoks liaudies šokius apsipuošusios liaudies kostiumais.

Todėl rengėjos kviečia į šitą pikniką visas Naujosios Anglijos lietuvių moteris ir merginas be skirtumo pažiurų ir amžiaus. Atvažiuodamos atsivežkite ir savo rankų dailiadarbių, jei turite. Jie bus išstatyti parodoj. Jei kurios negalėtų piknike dalyvauti, tai gali atsiųsti savo kurinėlius žemiau nurodytu adresu. Visus atsiųstus dalykus rengėjos uoliai prižiurės ir po parodos sugrąžins savininkėms atgal. Už geriausius kurinėlius bus skiriamos dovanos.

Visais reikalais prašome kreiptis šiuo adresu: Miss A. Markevičiutė, 44 Camden st., Methuen, Mass.

ĮVAIRUS VALGIAI.

Ryžių pudingas (virtas).

Išvirk vandeny pusę svaro ryžių, tuomet įmaišyk gerą šaukštą sviesto, ketvirtadalį svaro cukraus, žiupsnį cinamono, įskusk lemono žievės ir įdėk svarą smulkių razinkų (currants). Tada viską sudėk į švarią skepetą ir pašutink porą valandų. Valgyt galima užsipylus pieno arba vyno.

Ryžių pudingas (keptas).

Paimk ketvirtadalį svaro ryžių, nuplauk, įdėk lazdelę cinamono, arba keliatą karčiųjų migdolų, užpilk kvortą pieno ir pavirink ant lėtos ugnelės, kol sutirštės. Tuomet nuimk nuo ugnies ir duok truputį atvėsti. Tada įplak gabalą sviesto, ketvirtadalį svaro rudojo cukraus ir žiupsnį druskos. Ant galo išplak 4 kiaušinių trynius, užpilk ant viršaus, pabarstyk truputį tarkuoto muškatinio riešuto (nutmeg) ir pakepink pečiuje apie 20 minučių. Valgyt galima šiltą ir šaltą, pienu užpylus.

Šviežios vuogos.

Dabartiniu laiku turime vuogų sezoną. Yra aviečių, mėlynių ir kitokių. Tai labai sveikas valgis, nes jose yra daug vadinamų "vitaminų." Patartina jų valgyt kuo daugiausia. Iš ryto vuogos valgomos prieš kitus valgius, o pietums ir vakarienei — ant pat galo. Jų paruošimas labai lengvas ir greitas: užpilama pienu (žinoma, grietinė geriau), pabarstoma cukrum ir valgoma. Tas reikalinga lygiai vaikų, kaip ir suaugusių sveikatai.

Žmogus "Geležiniuose Plaučiuose."

Jau dveji metai kaip Frederick B. Snite Chicagoje serga vaikų paralyžium ir gyvena uždarytas į "geležinius plaučius," kurie palaiko jo alsavimą. Įdėtas į tą skrynią, jis yra vežiojamas automobilium po parkus ir kitas vietas. Gulėdamas aukštieninkas, jis mato viską veidrody, kuris yra pritaisytas jo priešaky, kaip parodo šis vaizdelis. Ligonį visuomet prižiuri slaugė.

APIE ŠIRDIES DREBĖJIMĄ.

Širdies drebėjimu paprastai suprantame pergreitai, perstipriai ir nelygiai (nereguliariai) veikiančią širdį. Tokį netobulą širdies darbą ir pats ligonis jaučia. O tai, žinoma, ir akstina jį savo širdimi rupintis ir dažnai skųstis.

Tokio širdies pakrikimo priežasčių yra gana daug. Vyriausia, žinoma, yra perdidelis nervų įtempimas, jautrumas bei erzumas. Juk, pavyzdžiui, kai tik žmogus nusigąsta arba giliai susirupina, tuoj jo širdis ir ima drebėti. O isterikai ir neurastenikai beveik visados širdies drebėjimu skundžiasi. Netikslus skrandžio (skilvio, pilvelio) darbas, ryškiau tariant, nevirškinimas irgi dažnai širdies drebėjimo priežastimi buna. Moterys, pergyvenančios gyvenimo permainą, dažnai gauna širdies drebėjimą. O kai kurios mergaitės ir subrendimo metu širdies drebėjimą turi. Bendrai apie moteris kalbant, tai jos kur kas daugiau širdies drebėjimu skundžiasi negu vyrai. Kai kurios net prieš periodinę ligą (mėnesines) širdies drebėjimą jaučia. Pagaliau, reikia galvoje turėti, kad alkoholis, kava, arbata arba ir tabakas gana dažnai dirksnių sistemą iš lygsvaros išmuša, na, ir širdies drebėjimą padaro. Kam skydinė (thyroidinė) liauka perdaug gyvai veikia, tam irgi širdies drebėjimas pasirodo ir, reikia sakyti, labai įkirus. Nusilpęs kraujas, nusilpęs organizmas irgi buna to priežastimi. Galų gale, kas be saiko lyties meile naudojasi, tam širdies drebėjimas ne naujiena.

Ligoniai, kai jau jiems širdies drebėjimas užeina, ne visi lygiai jaučiasi. Kai kurie jaučia tiktai menką širdies virpėjimą, šiokį tokį nesmagumą, tai ir viskas; bet kai kurie jaučiasi taip prastai, kad, rodos, mirties šešėlius mato, ir dejuoja, kad mirsią, ir tiek!

Šitokiuose priepuoliuose, žinoma, širdis eina kaip laukinė. Ligonis ne tiktai jaučia, bet ir mato, kaip jo krutinė širdies plotmėje kilnojasi ir nerimauja. Jis jaučia spaudimą arba ir skausmą. Jam kvapo stinga, tartum gerklė butų užkimšta. Galva svaigsta. Kai kurie ligoniai išbąla, bet kai kurie priešingai, išrausta. Isterikės arba ir neurastenikės moterys dažniausiai išrausta, pasidaro kaip rožės raudonos. Kartais toks priepuolis per keliatą minučių pereina, kartais jis trunka keliatą valandų, o kartais net ir keliatą dienų tęsiasi.

Kai dėl gydymo, tai, žinoma, svarbiausia yra pašalinti tas priežastis, kurios širdies drebėjimą sukelia. Visų pirmiausia reikia ligonio protas nuraminti, vadinasi, įtikinti jį kad čia jokio pavojaus nėra. Reikia ir visą jo dirksnių sistemą sutvarkyti. Čia sekasi ligonis atitaisyti ne tiktai nuoširdžiu su juo pasikalbėjimu, bet ir tam tikrais vaistais. Alkoholio, kavos, arbatos ir tabako tokie ligoniai neturi naudoti, jeigu jiems šitie narkotikai kenkia; bet jei ne, tai gali sau naudoti, kaip naudoję. Lyties reikaluose jie turi susitvarkyti, vadinasi, perviršių (ekscesų) vengti. Bendrai, tvarkus gyvenimas, nustatytas laikas atsigult, atsikelt, pavalgyt, išsimankštinti (kas lengvą darbą dirba), be to, apišiltė maudynė, pagaliau lengvas maistas, tai šitiems ligoniams yra labai geras daiktas. Nusilpusiems, ypač mažakraujystę turintiems, žinoma, ir vaistų reikia. Bet tada jau ne tiktai paties ligonio, bet ir jo gydytojo reikalas.

Dr. Margeris.

Gromata Maikio Tėvui.

Eldorado, Ill. Prisiunčių Maikučio tėvui $2 kad nusipirktų uniformą ir zbrajų. Jau du numeriu "Keleivyje" tėvas tiek nuplyšęs, kad mums ukininkams tikrai skaudu žiurėt, juo labiau atsimenant tėvo senatvę. Nuo dabar atsilankyk į mano ukę vėl su uniforma ir zbrajum.

Mrs. Ona Lutvinskas.

LIETUVIŲ LAISVĖS MYLĖTOJŲ DRAUGIJA
WAUKEGAN, ILL.

VALDYBA 1938 METAMS.

A. Bilvinskas — pirmininkas, 711 — 8-th st., Waukegan, Ill.
Jos Mačiulis — pirm. pagelbininkas, 906 Prescott St. Waukegan, Ill.
Suzana Gabris—nutarimų rašt. 730 McAlister ave., Waukegan, Ill.
Emilija Kernagis—turtų rašt. 720 Vine Place, Waukegan, Ill.
K. Vaitiekunas — kasierius, 726 — 8th St., Waukegan, Ill.

Kasos Globėjai:
J. Petraitis, D. Lauraitis.

Knygiai:
D. Lauraitis, K. Ambrazunas.

Maršalkos:
P. Rukštalis, J. Jarušaitis.

Susirinkimai buna paskutinį nedėldienį kožno mėnesio, 1:00 v. po pietų, Liuosybės Svetainėje, kamp. 8th ir Adams Sts., Waukegan, Ill.

Jos Linksmina Clevelandą.

Henrietta Raja and Betty Yeager

Šitos šokikės linksmina Clevelando turčius paežery įtaisytam vasariniam teatre. Iš kairės parodyta Henrietta Raja, iš dešinės—Bett Yeager.

VIRĖJA

Knyga apie valgių gaminimą. Knygoje randasi 340 receptų, 224 puslapiai. Moksliniai aiškinama maisto rūšis, kiek kuri iš valgomų daiktų turi vitaminų, kaip sutaisyti maistą, kad jis nevien tik butų skanus, bet turėtų balansuotą vitaminų kokybę.

Knygą sutaisė K. Petrikienė, išleido A. L. D. L. D. Moterų Skyrius. Kaina $1.00.

Reikalaukite: "KELEIVIS",
253 W. BROADWAY, SO. BOSTON, MASS.

CLEVELANDO ir APIELINKĖS ŽINIOS

Malonus raportai iš SLA. seimo.

SLA. 136 kuopa turėjo mėnesinį susirinkimą 13 liepos dieną, kur svarbiausis dalykas buvo delegato raportas iš SLA. seimo. Delegatas J. Žebrys davė platų raportą, kuriame nušvietė daugelį seimo įvykių. Smagu, kad kuopa išrinko pažangų ir veiklų narį delegatų. dėlto ji išgirdo pilną ir aiškų raportą. Iš drg. Žebrio pranešimo aiškiai buvo galima suprasti, kad seimas buvo tvarkingai vedamas ir kad didžiuma delegatų svarstė reikalus bešališkai. Didžiuma buvo suinteresuoti organizacijos gerove ir jos ateitimi. Dabartinė Pild. Taryba uoliai rupinasi visų narių gerove, sako delegatas. Žodžiu sakant, šis seimas buvęs kuo pavyzdingiausis iš visų buvusių seimų. Tai jau antro iš eilės delegato toks pareiškimas apie 40-tą seimą.

Reikia pagirti ir dr-gą S. Bakaną iš Pittsburgho, kad taip aiškiai ir plačiai aprašė SLA. seimą. Jis nušviečia mažiausius įvykius, taip kad žmogus seime ir nedalyvavęs, skaitydamas drg. Bakano aprašymą, gali jaustis kaip ten buvęs. Teko patėmyti ir kitų korespondentų aprašymus, bet jie toli gražu ne tokie aiškųs. Jie daugiausiai paliečia savo partijas ir savus nusistatymus, o ir su teisybe dažnai prasilenkia.

Kai kas po SLA seimo prastai jaučiasi.

Ne visi SLA seimo delegatai sugryžo iš Scrantono linksmi. Buvau užėjęs į "Dirvą" pažiurėti, kaip jaučiasi p. Karpius. Kada paklausiau jo, kaip jam patiko seimas, tai atsakė, kad "Dirvoj" viskas busią parašyta. Kalbėtis neturėjo noro. Kaip vėliau patyriau, tai ir kiti medaliuoti vyrai sugryžo labai nusiminę. Didžiausis jiems smugis buvo tas, kad jų artimas žmogus buvo pašalintas nuo "Tėvynės."

Apie tautininkų konferenciją, kuri buvo laikoma SLA seimo pertraukomis, tai nei kalbėti nekalba. Turbut dėl to, kad iš didelio debesio išėjo labai mažas lašas lietaus. Pirma "Dirva" rašė, kad tai busianti pasaulinio maštabo tautininkų skodas, o kaip reikėjo, tai susirinko vos tik apie 30 žmonių, kurie nereprezentavo jokios organizacijos. Reiškia, visa ta jų konferencija iš viso neatstovavo nei trijų tuzinų žmonių.

Kas kita buvo su Amerikos Lietuvių Kongreso konferencija, kuri įvyko Scrantone dviem dienom prieš SLA seimą. Šitoj konferencijoj dalyvavo apie 120 delegatų, kurie atstovavo apie 100,000 organizuotų lietuvių. Tas galėjo nuslopinti musų tautininkų širdis.

Clevelando "Lietuvių Žinios" irgi pastebėjo, kad tautininkai gryžo iš Scrantono nosis nuleidę. Ir jos priduria, kad "saujos su gorčium nesulyginsi." Reiškia, SLA seime pažangiųjų buvo "gorčius," o tautininkų tik "sauja."

Daugelis SLA narių labai patenkinti, kad seimą atidarant SLA prezidentas adv. Bagočius pakvietė pakalbėti eilinius narius, o ne "vadus," kaip seniau budavo daroma. Žinoma, tas nepatiko "ordinuotiems vyrams," kurie buvo pasiruošę drožt seime ilgus "spyčius." Bet kas jų paiso. Geriau tegul kalba paprasti žmonės, negu "ponai."

Socialistai stoja už unijų vienybę.

Čia buvo masinis mitingas, kuriame socialistų kalbėtojai karštai argumentavo už darbininkų vienybę. Jie norėtų, kad tarp CIO ir AFL įvyktų taika ir vienybė. Budami vienybėje, darbininkai visuomet daugiau iškovos, negu pešdamiesi savo tarpe, sako socialistai. Ir tai yra neužginčijama tiesa. Bet gaila, kad žmonės nevisuomet gali susitaikyt, nors ir tų pačių tikslų siekdami.

Bendras SLA. kuopų piknikas.

SLA. trijų kuopų bendras piknikas įvyks 31 liepos dieną Machutos darže. Tai bus pirmutinis bendrai rengiamas piknikas. Tikimės, kad pasekmės bus geros. Šiame piknike gros Aponaičio orkestras ir bus išdalinta daug dovanų už įvairius atsižymėjimus.

Mirė Jurgis Dapkus gyv. 7508 Aberdeen ave., susilaukęs 58 metų amžiaus. Palaidotas su bažnytinėmis apeigomis. Laidotuvėse patarnavo graborius N. Wilkelis.

Mirė Julius Juškevičius gyv. po num. 8121 Medina ave. Paliko moterį, tris sunus ir keturias dukteris.

Liepos 9 d. susituokė Pranas Samolis su p-le Ražinskaite. Laimingos ateities.

Jonas Jarus.

GRAŽIOS EILĖS, DAINOS IR BALADOS

SIELOS BALSAI

Papuošta daugeliu spalvuotų puikių paveikslų, 223 pusl. didžio, apie 150 įvairių eilių, tinkamų deklamuot viešuose susirinkimuose.

PALINKSMINS JUSŲ LAISVAS NUO DARBO VALANDAS.

Knygoje yra trijų rųšių eilės:
TAUTIŠKOS, ŠEIMINIŠKOS IR DARBININKIŠKOS.
Tai gražiausia ir turtingiausia eilių knyga lietuvių kalboje.

KAINA TIK $1.00.
Audimo apdarais $1.25.

Kiekvienas turėtų papuošti savo knygyną minėta knyga. Kiekvienas nusipirkęs tą knygą pasidžiaugs. Pinigus geriausia siųst "Money Orderiu". Popierinius galima siųsti tiesiog paprastam konverte, bet reikia aiškiai užrašyt savo ir "Keleivio" adresą ir nepamiršt prilipint už 2c. markę.

"KELEIVIS"
253 BROADWAY, SO. BOSTON, MASS.

KAS GIRDĖTI LIETUVOJE

(Nuo mūsų korespondentų ir iš Lietuvos Laikraščių.)

Kauno Plėšikas Pravdzinskas Nuteistas Kalėti Visą Amžių.

Kauno apygardos teismas sprendė kauniškio plėšiko Petro Pravdzinsko bylą, kurios turinys gana nepaprastas.

Kaune, Žaliojoj gt. 47 nr Stacevičiai turi namus ir pasiturinčiai gyveno. Nori jau abu seni, turi po 70—75 metus amžiaus, bet ne labai tesugyvenę, dažnai bardavęsi ir ko gera buvo net persiskyrę, bet vėliau susitaikė ir vėl kartu gyveno.

Prieš kurį laiką iš Stacevičienės kažkas pavogęs 900 litų. Įtarė vieną, antrą, bet kas pavogė—ir šiandien nežinoma. Buvo kalbų, kad tuos 900 litų paėmus Stacevičių tarnaitė Stef. Žvirblytė. Tas kaibas skleidė Petras Pravdzinskas, kurio bute gyveno Žvirblytės sesuo. Pravdzinskas Stacevičiams tvirtino, kad jis vagį surasiąs ir už suradimą reikalavo 400 litų; jis norįs atidaryti kirpyklą, nes iš profesijos kirpėjas. Stacevičienė 400 litų nedavė, bet po 10 litų jam kaišiodavo, kai jis pas juos su savo pasiulymais ateidavo.

Neatsirandant pavogtiems 900 litų, Stacevičienė nutarė eit pas burtininką ir klausti, kur tie 900 litų. Pas burtininką į Ožeškienės gatvę Stacevičienė nuėjus su tarnaite Žvirblyte (Žvirblytė teisme tatai pareiškė), bet burtininkas pasakęs tik, kad Stacevičienės vyras neužilgo mirsiąs ir ji ištekėsianti už kito, jaunesnio vyro; sumokėjusios 5 litus už spėjimą ir sugrįžusios namo. Pas tą patį burtininką buvęs nuėjęs ir Stacevičius, bet ir jam nieko gera neišpranašavęs. O Pravdzinskas ateidamas pas Stacevičienę vis prašo pinigų, o toji neduoda.

Šįmet birželio 5 d., Pravdzinskas atėjo pas Stacevičienę ir, radęs ją vieną namie, pradėjo reikalauti pinigų. Bet toji kratosi, pinigų neduoda. Tada Pravdzinskas akmenių pradėjo jai daužyti galvą, norėdamas užmušti. Kai senė apsvaigus kruvina ant grindų gulėjo, tai Pravdzinskas da už kojos ją patampė, norėdamas įsitikinti, ar jau negyva; pastebėjęs, kad dar gyva — dar akmeniu ją daužė.

Per dešimt smugių Stacevičienei sudavęs Pravdzinskas šoko jieškoti pinigų, išvertė stalčius, spintas, kišenes, bet nieko nerado. Tada Stacevičienę apmetė drabužiais, bute paliejo žibalo ar benzino ir trijose vietose namus padegė, o pats pabėgo.

Pro šalį eidami žmonės pastebėjo iš Stacevičių namų dumus rukstant, pribėgę prie durų norėjo atidaryti duris — užrakintos. Subėgo daugiau žmonių, išdaužė langus, pašaukė policiją, ugniagesius. Viduje rasta be sąmonės, nuo dumų pritoškus senutė, kuri išnešta lauk tuoj atsigavo. Atvykę ugniagesiai gaisrą lengvai užgesino.

Kadangi Stacevičiai nesugyveno, tai aplinkiniai žmonės visa burna pradėjo tvirtinti, kad vyras tai padaręs. Suklaidinta policija Stacevičių buvo net sulaikius. Bet atsigavus Stacevičienė pradėjo sakyti, kad ją užpuolęs Pravdzinskas.

Tą pačią dieną pavakariais buvo surastas ir suimtas Pravdzinskas, kuris kvočiamas prisipažino ir dar ėmė sakyti, kad jį pasamdęs Stacevičius, žadėdamas už žmonos nužudymą sumokėti 1,000 litų, nes žmona samdžius tarnaitę ji, Stacevičių, nunuodyti. Tačiau Pravdzinsko versijos visiškai nepasitvirtino. Kriminalinėje policijoje Pravdzinskas pradėjo daryti įvairius triukus: nuo trečio aukšto mėgino pro langą iššokti, neva norėdamas nusižudyti, vedamas laiptais puolė galva žemyn, norėdamas užsimušti, daužė galvą į sienas, bet vėliau nusiramino.

Teismo tardytojui Pravdzinskas pradėjo jau kitaip sakyti, gintis; policija, girdi, jį mušus, jis buvęs girtas, sakęs, ką policija liepus ir tt.

Apygardos teisme Pravdzinskas taip pat griežtai neigė jam prikišamą kaltinimą.

Apygardos teismas, ištardęs per 20 liudytojų ir apsvarstęs visas bylos aplinkybes, Pravdzinską pripažino kaltu ir nubaudė kalėti visą amžių.

Pravdzinskas gimęs ir augęs Kauno mieste, 43 metų amžiaus, inteligentiškas, ramios išvaizdos, jau septynis sykius baustas už vagystes, paskutinįjį sykį trejais metais ir 6 mėn. sunkiųjų darbų kalėjimo, iš kalėjimo paleistas 1936 m. ir dirbo kai kuriose Kauno kirpyklose.

BAISUS PERKUNAS TRENKĖ Į PANEVĖŽĮ.

Liepos 2 d. visą Panevėžį nugąsdino nepaprastai smarkus perkuno trenksmas. Žaibas buvo toks didelis, kad žmonės matė tikrą ugnies stulpą, o griausmas sudrebino žemę ir garsas kartojosi keliatą kartų silpnesniais atgarsiais.

Žaibas pataikė į saldainių dirbtuvę "Laimę," stovinčią Kranto gatvėje, sudegindamas visus elektros laidus ir lubas. Namas ir lubos buvo murinės, tai tik jos pajuodo ir ilgą laiką ruko dumai, bet gaisras nekilo. Visame name neliko nei vieno lango — visi išbyrėjo.

Tokio galingo trenksmo panevėžiečiai dar negirdėjo.

KRYŽIUS SU DRUSKA.

Zapyškio apskrity, Dievogalos kaime, ukininkas G. rado nakties laiku padėtą prie jo durų maišą, kuriame buvo kryžius ir maišiukas druskos. Ką tai reiškia, nežinia. Prietaringi ukininkai jam aiškina: "Tave užmuš, apipils druska ir pastatys kryžių."

Afrikoj Italai Stato Šitokius Namus.

Čia matosi vaizdas Tripolijoj (Afrikoj), kurią italai užgrobė keliolika metų atgal. Dabar italų valdžia tenai stato darbininkams šitokius namus iš cemento. Kiekvienas namas turi 4 kambarius ir prie namo yra daržas. Darbininkai turi mokėti valdžiai nuomą. Šalis karšta ir tuščia, gyvenimas sunkus.

ARKLYS UŽMUŠĖ MERGINĄ.

Birželio 26 d. pil. Antaninai Šukytei važiuojant į Vabalninko miestelį, automobilio pasibaidęs arklys šoko į griovį ir apvertė vežimą. Šukytė krisdama pataikė galvą į akmenį ir smarkiai susižeidė. Nukentėjusi tuoj nuvežta į Vabalninko sveikatos punktą, kur po pusvalandžio mirė. Ji turėjo 70 metų amžiaus.

Aną sąvaitę vienas plento darbininkas, girtas važiuodamas dviračiu, krito ir nusilaužė koją.

GAISRAS KUPIŠKY.

Kupiškio miestely birželio 26 naktį Matulyčios sudegė klojimėlis ir nudegė tvarto stogas. Laimė, kad lijo ir silpnas vėjas lauke putė. Rumelis ir kaimynų triobos išliko gaisro nepaliestos.

LAIVAI SU POPIERMALKĖM IŠ KANADOS.

Dabar Klaipėdoje stovi penki dideli laivai su popiermalkėm, kurias perkrauna į baidokus. Pažymėtina, kad trys laivai popiermalkes atgabeno net iš Kanados.

APIPLĖŠĖ UŽPALIŲ VALSČIAUS SAVIVALDYBĘ.

Aną naktį nežinomi piktadariai įsibrovė į Užpalių valsčiaus savivaldybę ir pagrobė pinigų spintelę, kurioje buvę apie 4,000 litų. Pinigų spintelė rasta laukuose sudaužyta.

IŠ AMERIKOS ATVYKO 600 LIETUVIŲ.

Lietuvos laikraščiai rašo, kad šią vasarą iš Pietų ir Šiaurės Amerikų Lietuvon atvyko jau apie 600 lietuvių pas savo gimines pasisvečiuoti.

PER ATLAIDUS PUSNĖJ UŽMUŠĖ ŽMOGŲ.

Pusnės bažnytkaimy, Ukmergės apskrity, per šv. Stanislovo atlaidus buvo smarkios muštynės. Bastunų kaimo gyv. Ruzgys, apie 27 metų amžiaus, nevedęs, vienu smugiu užmušė Čepą iš Lelikinių kaimo, apie 40 metų amžiaus, kuris paliko žmoną su keturiais mažais vaikais, kuriems dabar reikės vargas vargti.

Jis buvo užmuštas apie 1 ar 2 val. po pietų, o parvežtas į namus numirė 9 val. vakaro. Ruzgį, kuris jį užmušė, policija paėmė iš namų nakties laiku. Tai vis valstybinės degtinės darbas, nes prieš muštynes jie abu buvo girti, o dabar per girtavimą ir muštynes vienas nuvažiavo į kapus, o antras į kalėjimą.

KAUNE PERKUNAS NUTRENKĖ BERNIUKĄ.

Liepos 2 d. Vaisteriškiuose, prie Kleboniškio, žaibas nutrenkė ten vasarojančio Žemės Banko tarnautojo Kuosos aštuonerių metų sūnų ir smarkiai apdegino penkerių metų dukrelę, kuri paguldyta vaikų ligoninėje Kaune.

ŽAIBAS SUDEGINO VISĄ UKĮ.

Ėglynės vienkiemy, Papilės valsčiuje, žaibas kirto į ukininko Jokubo Tuomino gyvenamąjį namą ir uždegė jį. Nuo namo užsidegė ir kiti trobesiai ir sudegė. Sudegė visas inventorius, šuo, du veršiukai ir keli ėriukai.

Nuostolių padaryta apie 10,000 litų. Turtas buvo neapdraustas.

RAMYGALOS AUTOMOBILIS SUVAŽINĖJO VAIKĄ.

Ramygalos miestely, Panevėžio apskrity, automobilis gatvėje suvažinėjo Juozuką Samsonuką, 7 metų amžiaus vaiką. Jam sutrinta galva ir sulaužyta viena koja. Automobilium važiavo Valadkonių dvaro savininkas Jagurinas.

STREIKAS UŽ VIENĄ ANTAUSĮ.

"Kontio" laivo šturmanas (suomis), iškraunant anglis pasikarščiavo ir sudavė vienam darbininkui ranka per ausį. Šitai pastebėję darbininkai metė darbą ir paskelbė streiką, reikalaudami, kad laivo šturmanas darbininką atsiprašytų ir susitaikintų. Streikui prasitęsus apie vieną valandą, galop šturmanas sutiko atsiprašyti ir "sumuštajam" čia pat sumokėjo 100 litų. Susitaikius laivas buvo kraunamas toliau.

SPORTIŠKAS MEDŽIŲ IR TVORŲ LAUŽYMAS.

Jau pats oficiozas skundėsi, kad rungtynių bilietai brangūs. Kol šis dalykas nebus sutvarkytas, tai aplink valstybinį stadioną medžiai liks be šakų, o tvorų nespės taisyti.

VANDUO IŠPLOVĖ ŽMOGAUS LAVONĄ.

Prie Lampėdžių žmonės pastebėjo vandens išplautą žmogaus lavoną. Skenduolis apsiavęs vailokais, apsirengęs žiemiškais drabužiais, matyt, vandeny buvo nuo žiemos. Skenduolio asmenybė tiriama.

BE MUŠTYNIŲ IR GIRTUOKLIAVIMO ŠVENTA LIETUVA NEAPSIEINA.

Šventa Lietuva turbut nebutų šventa, jeigu joje nebutų tiek girtuokliavimo ir muštynių. Sugriebia žmonės kur litą, tuoj pasigeria ir mušasi. Nuvažiuoja bažnyčion, ir vėl mušasi.

Štai, Ramygaloj dabar yra tiesiamas plentas. Gavę subatoj atlyginimą, darbininkai tuoj pradeda girtauti. Prisigėrę, pridaro įvairių kartais gana skaudžių "šposų." Nei vienas šeštadienis neapsieina be muštynių ir šiaip įvairių konfliktų.

Ne per senai klebonas pasistatė arklį su vežimėliu darbininkai susisėdo ir nuvažiavo, kur jiems reikėjo Nuvažiavę, arklį su vežimėliu paleido, o apsiaustą, kuris buvo vežimėly, pasiėmė

Restoranuose geria pinigų nemokėję, o kai jau rengiasi eiti, tai užpuola šeimininką, kad atiduotų grąžą iš 50 litų. Šeimininkas 50 litų negavęs — neduoda. Ir prasideda muštynės.

POLICIJA IŠVAIKĖ "TRIS KUNIGAIKŠČIUS."

Ramygaloj viename restorane, vietos inteligentai viename kambary, kurį pavadino "trijų kunigaikščių" kambariu, įsirengė kortų kliubą," smagiai leisdavo laiką lošdami ir gerdami. "Kunigaikščiai" jautėsi labai drąsiai, nes nesitikėjo, kad kas nors paliestų "kunigaikščius," bet policija vieną dieną "kunigaikščius" išvaikė, o jų rezidenciją panaikino ir, berods, teks dar prie žalio stalo dėl savo "titulų" aiškintis.

RADO NUŠAUTĄ ŽMOGŲ.

Želvos valsč., Virbalų kaimo lauke, Siesarties upės pakrantėje birželio 13 d. rado nušautą to kaimo gyventoją Virbalą. Šuvis paleistas tiesiai į kaktą. Gydytojas pripažino, kad šauta iš arti, nes galvos plaukai apsvilinti. Kilo abejonių, kad jis pats nusižudė, bet pas jį jokio šaunamo ginklo nerado, tik rado kišenėje revolverio šovinių. Spėjama, kad jis pats nusižudė, tik kas nors radęs revolverį pasiėmė. Jį negyvą tenai rado Virbalių kaimo gyventojas Strička ir pranešė policijai. Dabar policija veda stropų tardymą. Nužudytasis velionis su šeima gerai sugyveno ir prieš mirtį išėjo paupėn arklio atsivesti, iš kur jau ir negrįžo. Nužudytojo visi gailisi, o labiausiai šeima, kurią jis savo uždarbiu išlaikė.

Didelė ir Nuostolinga Audra Dzukijoj.

Birželio 26 dienos rytą Alytaus apskrity siautė smarki audra su perkunijomis.

Dvareliškių kaime (Jėzno valsč.) griausmas trenkė į pil. Petro Džervaus gyvenamą namą. Užmušė savininką Petrą Džervą, sudegino gyvenamą namą ir kluoną.

Junčionių kaime (Daugų valsč.) trenkė į gyvenamą namą. Sugriovė dumtraukį ir dalį krosnies. Sužeidė ant krosnies sėdėjusią senutę, užmušė ten pat buvusią katę, sužeidė gulėjusį lovoj šeimininką Rakauską, sulaužė lovą ir stalą ir užmušė vištą su viščiukais. Namo neuždegė.

Gusčionių kaime (Butrimonių valsč.) trenkė į Sasnausko Petro kluoną. Kluone buvo trys teliukai, iš kurių du užmušė. Kluono neuždegė.

Punios bažnytkaimy (Butrimonių valsč.) trenkė ir sudegino pil. Gacevičiaus kluoną.

Jaunionių kaime (Butrimonių valsč.) trenkė į pil. Prano Talaškos gyvenamą namą, sugriovė dumtraukį, užmušė dvi vištas, apsvaigino šeimą, išlaužė slenkstį ir duris. Namo neuždegė.

Alovės apylinkėj, Valeniškių kaime, ukininko Jono Černiausko gyvenamą namą trenkė perkunas du kartu. Savininkas užmuštas vietoj. Žmona su motina nuo gaisro taip pat sunkiai nukentėjo (apdegė kojas).

Minėtas ukininkas paliko šeimą be pastogės ir be nieko. Prie namo sudegė tvartas ir daug visokio turto.

Didelė Tautininkų "Malonė."

Į katorgą siunčia tik sveikus žmones.

Lietuvos laikraščiai rašo: Apskričių viršininkams Vidaus Reikalų Ministerija nurodė, kad į priverčiamojo darbo įstaigą gali buti atiduotas tik toks asmuo, kuris miesto ar apskrities gydytojo pripažintas sveikatos atžvilgiu tinkamas darbui.

Vaje, kokia "labdarybė!"

Lengvas Budas Išmokt Angliškai.

Rankius reikalingiausių žodžių ir pasikalbėjimų. Ši knyga sutaisyta taip lengvai ir suprantamai, kad kiekvienas gali greitai išmokt kalbėt angliškai. Joje telpa netik atskiri žodžiai, bet čieli sakiniai, pasikalbėjimai darbo jieškant, važiuojant kur nors, nuėjus krautuvėn, pas daktarą, pas barzdaskutį, pas kriaučių ir tt. Su fonetišku ištarimu ir gramatika. Antra padidinta ir pagerinta laida. Sutaisė St. Michelsonas. Pusl. 95. ..... 35c.

Viesulo Sugriautas Miestelis.

South Dakotos valstijoj viesulas sugriovė Andoverio miestelį. Čia parodyta dalis griuvėsių. Dvi moterys buvo užmuštos ir apie 20 žmonių sužeista.

PAGARSINIMAI 'KELEIVY'

Norint, kad pagarsinimas tiliptų GREIT, reikia priduoti garsinimą administracijon nevėliau PANEDĖLIO VAKARO. Siunčiant per paštą, reikia pasiųst iš anksto, kad pasiektų mus ne vėliau kaip panedėly. Vėliau gauti garsinimai į tos sąvaitės numerį nespėjama, pataipint.

Norint, kad garsinimas nesustrukdytų, sykiu su pagarsinimu reikia siųsti ir mokestį.

DRAUGIJOMS rengiant pikniką ar kitokį parengimą, trumpą pranešimą patalpinam už $1.00. Už didesnius garsinimus skaitoma nuo colio.

Už pajieškojimus darbininkų, pardavimus ir kitokius smulkius pranešimus, kaina 2c. už žodį. Stambesnėm raidėm antgalvis—15c. extra.

"Keleivio" prenumeratoriams už pajieškojimus giminių ir draugų, kaina 1c. už žodį. Mažiausio pajieškojimo kaina 50c.

Norint pajieškot su paveikslu, reikia pasiųst fotografiją ir klaust kainos.

"KELEIVIS," 253 BROADWAY, SO. BOSTON, MASS.

SVEIKATA

TAI DIDELĖS SVARBOS VEIKALAS KIEKVIENAM ŽMOGUI.

Toje knygoje yra pamatinės žinios iš Anatomijos, Fiziologijos ir Hygienos.

Kas skaitys tą knygą, tas sužinos apie savo kuno mechanizmą ir tokių dalykų, kokių pirma nežinojo.

Knyga labai puikiai iliustruota, taip kad kiekvienas aiškiai gali suprasti ir matyti savo kuno organus paveiksluose.

Knyga 340 puslapių, gražiai audimu apdaryta.

Kaina $2.50

KELEIVIS

253 Broadway So. Boston, Mass.

Pažangiejie Amerikos Lietuviai!

LIETUVOS LIAUDIS IR JAUNUOMENĖ NORI ŠVIESTIS. JŲS GALITE JIEMS TAME DAUG PADĖTI.

Švietimo tikslui yra įsteigtas ir jau 14-ti metai leidžiamas Rimtas Mokslo, Literaturos ir Visuomenės Mėnesinis Iliustruotas žurnalas **KULTURA.**

"KULTURĄ" REDAGUOJA GARBĖS PROFESORIUS P. LEONAS. Bendradarbiauja įžymiausieji Lietuvos mokslininkai, rašytojai, veikėjai, todėl "Kulturos" turinys yra rimtas, įdomus ir naudingas.

Pažangieji amerikiečiai—išrašykite savo giminėms ir pažįstamiems Lietuvoje 1937 m. žurnalą "KULTURĄ" arba IŠSIRAŠYKITE JĮ PATYS, nes "KULTUROJ" rasite daug raštų, kurie įdomus perskaityti ir Amerikoje gyvenantiems.

Be to, "KULTUROS" žurnalas 1937 m. duoda savo pilnai užsimokėjusiems skaitytojams nepaprastai vertingą dovaną—dailiai iliustruotą, įdomų įžymiojo anglų rašytojo B. SHAW Romaną **"Juoda Mergaitė Jieško Dievo."**

"KULTUROS" metinė kaina nepaprastai pigi: **Lietuvoje metams tik 16 litų, pusmečiui 8 litai. Amerikoje metams $4; pusei metų $2.**

Adresas:

ŽURNALAS "KULTURA"

ŠIAULIAI, Tilžės gat. 153, Lithuania.

Vietinės Žinios

"TĖVYNĖS" REDAKTORIUS LANKĖSI BOSTONE.

Organizuojamas didelis vajus Susivienijimui kelti.

Pereitą subatą Bostonan buvo atvykęs adv. Kl. Jurgelionis, naujas "Tėvynės" redaktorius. Jis čia lankėsi SLA. reikalais ir turėjo su prezidentu Bagočium ilgoką pasikalbėjimą. Kiek teko patirti, jis turi daug sumanymų Susivienijimo labui. Da neteko matyti žmogaus, kuris butų tiek atsidavęs organizacijai, kiek adv. Jurgelionis. Kitais gyvenimo klausimais jis nenori ir kalbėti. Susivienijimas jam Alfa ir Omega. Ir, reikia pripažinti, jis turi toli siekiančių planų šitos organizacijos ugdymui. Iki sekančio gegužės mėnesio jis yra nusistatęs gauti jai apie 4,000 naujų narių. Paskui seks senelių prieglaudos steigimas. Po to numatomi jau kiti planai.

Naujas "Tėvynės" redaktorius žada parašyti ir išleisti visą eilę lietuvių ir anglų kalbomis agitacinių pamfletų. Angliškoji literatura busianti platinama tarp jaunimo, o lietuviškoji skiriama senesniajai kartai. Ir visa tai adv. Jurgelionis ketina atlikti atliekamu nuo redakcijos laiku, už tą pačią algą, tuo tarpu kai kiti SLA. centro vyrai net ir Seimo protokolo negali išversti anglų kalbon be "ekstra" atlyginimo.

Jurgelionis yra gyvas pavyzdys, kaip reikia dirbti organizacijos gerovei, o ne savo kišeniaus ar srovės reikalams. Tai yra didelių gabumų ir plačios juridicijos žmogus. Jis yra filologas, rašytojas, teisininkas ir visuomenininkas. Ir kartu jis labai gerai pažįsta fraternalių organizacijų santvarką ir finansus.

Kalbėdamas Jurgelionis nesikarščiuoja, nesijaudina. Jis visuomet šaltas, ramus, autoritetingas. Gaila tik, kad jo sveikata yra pašlijusi. Nesenai jam buvo padaryta operacija ir visų savo spėkų jis da nėra atgavęs. Jis da ne viską gali valgyt ir jam sunku vaikščiot laiptais.

Lietuvių kalbos kursai.

Tulas laikas atgal buvo kreiptasi į Mass. valstijos švietimo departamentą, kad jis įsteigtų lietuvių kalbos kursus. Departamentas prašymą patenkino ir ateinantį rudenį lietuvių kalba bus jau dėstoma. Pamokos bus duodamos State House Auditorijoj, vieną sykį į sąvaitę. **D. P.**

Kova su banditu automobiliuje.

Dorchesteryje pereitą nedėldienį buvo suimtas policijos įtariamas James B. Sullivan, kurį policija kaltina apiplėšus daug viešbučių ir gazolino pilstytuvių. Vežant jį į Fields Corner nuovadą, jis norėjo išsitraukti iš kišeniaus automatišką pištalietą. Policmanas griebė jį už rankos ir automobiliuje prasidėjo kova. Besigrumiant, pištalietas iššovė ir kulipka perėjo banditui per šlaunį. Galų gale jis buvo nuginktuotas ir uždarytas už grotų.

LSS ir LDD mitingas.

Šią pėtnyčią, 29 liepos, "Keleivio" name bus LSS ir LDD kuopų mitingas kaip 8 vakare. Visi draugai prašomi susirinkti, nes reikia užbaigti pikniko reikalus.

Sekret.

Randolphe perkunas pritrenkė 3 žmones.

Liepos 21 naktį Bostono apylinkėj siautė smarki perkunija. Randolphe perkunas uždegė Henry Duponto namą prie 249 Mill street, pritrenkė Dupontą ir jo žmoną. Šuvis įnėjo per langą į miegamąjį kambarį antram aukšte, tuomet prasimušė per grindis į valgomąjį kambarį apačioje, o iš čia per sieną vėl išėjo laukan. Siena tapo apardyta ir buvo pradėjus degti, bet ugnis tuoj buvo užgesinta.

Prie Union gatvės perkunas perskėlė didelį medį, o iš medžio šovė į Charles Hillis'o namą ir pritrenkė 84 metų senukę, kuri sėdėjo prie lango.

Potviniai apie Bostoną.

Bostono apylinkėj lietus lijo 7 paras beveik be jokios pertraukos. Keliai patvino, namų sklepai prisisėmė vandens ir kai kuriomis gatvėmis negalima buvo pervažiuot. Apie Milfordą pakilo ežerai ir užliejo visą miestelį. Septynios dirbtuvės tenai turėjo laikinai užsidaryti ir apie 1,000 žmonių pasiliko be darbo, o kai kurie ir be pastogės, nes jų namus apsėmė vanduo.

Brocktone areštuotas jaunas Žemaitis.

Pereitą sąvaitę Brocktono policija sugavo pelkėj Joną B. Žemaitį, 22 metų amžiaus lietuvį, kurį ji kaltina pavogus automobilį. Teisme Žemaitis neprisipažino kaltas. Policija sako, kad su Žemaičiu buvęs da ir kitas vyrukas, kuris taip pat pasislėpęs pelkėse, bet ji negalėjusi jo surasti, nes užėjusi smarki audra su lietum.

Adv. Bagočius gryžo iš atostogų.

Po SLA. seimo, adv. Bagočius su savo šeimyna buvo nuvažiavęs pasilsėti pp. Kazlauskų uky, netoli Pittsburgho. Pereitą sąvaitę jis jau sugryžo ir dabar vėl dirba savo ofise. Kartu parvažiavo ir p. Birutė Bagočienė su dviem savo dukterim, Eleina ir Diana. Visi išrodo gerai pasilsėję ir sveiki, ypač mergaitės.

Bėda su piknikais.

Šįmet prasta vasara—kai tik nedėldienis, tai ir lietus! Piknikų rengėjams tai jau bėda. Bet dar didesnė bėda, kad šįmet policija suvaržė šokius nedėldieniais. Keistučio Kliubo Parke, East Dedham visi piknikai buvo be šokių. Todėl ir SLA. antras apskritis, kuris norėjo čionai surengti pikniką, atsiėmė depozitą ir pikniko čia nerengs. Tą patį daro ir kitos draugijos. **Rep. S.**

GEO. C. STUKAS
FOTOGRAFAS
DARO Portretų, Vestuvių, Grupi Paveikslus.
PADIDINA IR INFREMUOJA Paveikslai Aukštos Rušies.
453 Broadway,
SOUTH BOSTON, MASS.

NORWOODE STUDIA
681 WASHINGTON STREET
NORWOOD, MASS.
Galima susitarti telefonu: Norwood 0242

Martin Walulis
FURRIER
PASIUVAM KAILINIUS, KOTUS, KEIPUS, MAFFIE.
Pigiau negu pirktumėt mieste. Priimam priežiurai (storage) už 2 nuošimčiu nuo daiktų vertės.
1854 DORCHESTER AVE., Arti Ashmont Stoties
DORCHESTER, MASS.
Tel. TALbot 5208.

63 Metų "Jaunikis" ir 16 Metų Žmona

Herbart Bonthal, 63 metų amžiaus farmerys, šiomis dienomis vedė Anną May, 16 metų amžiaus mergaitę, kuri buvo ištarnavus pas jį trejatą metų kaip "gaspadinė." Čia jiedu parodyti prie vestuvių stalo. Vestuvės buvo Atholio miestely, nelabai toli nuo Bostono. Jų šliubo pasižiurėti susirinko apie 2,000 žmonių. Paklaustas reporterių, kodėl jis veda tokią jauną mergaitę, senis atsakė norįs priruošti ją ateities gyvenimui.

Lietuviai legijonieriai važiuos į Worcesterį.

Mus prašo pranešti, kad 18, 19 ir 20 rugpiučio dienomis Worcestery bus Mass. valstijos Amerikos Legijono seimas, kuriame dalyvaus ir lietuvių legijonierių Stepono Dariaus 317 postas. Lietuvių štabo vieta bus Worcesterio Lietuvių Piliečių Kliubo salėj, 12 Vernon street. Uniformuotų lietuvių legijonierių busią 75; be to, busiąs jų benas iš 40 narių ir 60 moterų auxiliary. Jei kas iš worcesteriečių turėtų tiems žmonėms nakvynes, tai lai praneša į salę, 12 Vernon st., arba lai parašo laiškelį šiuo adresu: Stephen Darius Post, P. O. 30, South Boston, Mass.

Užsimanė pakinkyt saulę į darbą.

Massachusetts Technologijos Institutas nutarė pradėti studijas, kokiu budu galima butų sunaudoti saulės spindulius. D-ras Godfrey L. Cabot yra paaukavęs tam tikslui $647,700. Nestebėtina, kad saulė pasislėpė už šlapių debesų ir per septynias dienas nosies neparodė Bostonui.

Išvažiavo jieškot saulės.

Dr. J. L. Pašakarnis su savo šeima išvažiavo vakacijom į Cape Cod, nes Bostone lietus nubodo. Sugrįš ofisan rugpiučio 8 dieną. Ofisas bus atdaras visą laiką, jo pagelbininkė patarnaus butinais reikalais. **Rep.**

"Naminis karas" saliune.

Viename saliune ant Broadway dėjosi tokia komedija. Įėjusi to saliuno vieno partnerio žmonelė, jau "patraukusi," pradėjo kumščiomis mosuoti aplink savo vyro pausius, prikišdama jam meiliškus reikalus su tula kostumerka. Vyras gindamasis pataikė jai į pažiaunę. Jo sunus ten pat užtai kirto tėvui. Moteris krito ant grindų ir ėmė šaukti visa gerkle. Pagalios vyras su sunum turėjo mamytę išmest laukan ir užrakint duris, kad atgal nesugrįžtų. Kostumeriai irgi buvo po užraktu — nei išeit, nei įeit. Vieni iš to krėtė "fones," o kiti labai supyko. Ištikrųjų nėra blogesnio reginio, kaip triukšmavimas girtų "motinėlių," o jų dabartiniu laiku yra pilni saliunai.

Blaivininkas.

Radio programa.

Liepos 31 d., nedėlioje, Bostono lietuvių radio programa per stotį WORL kaip 9:30 ryto bus sekanti: (1) Jaun. Longin Buinio Cavaliers orkestra iš Cambridge; (2) Harmonijos Grupė iš Bostono ir jų akompanistė Elena Žukauskiutė.

Reikalingas Darbininkas
Darbas vištų uky. Turi but nevedęs, mokėt medžio darbą ir malevot reikalui esant, ir nebijot dirbt. Darbas pastovus ir proga pakilti. Pradžiaj $30 mėnesiui ir gyvenimas. Reikia pranešt savo patyrimą ir paduot adresą, kur dirbai paskutinį sykį. Kreiptis: John Stevenson, High st., Randolph, Mass.

28 METAI PATYRIMO
KUOMET TAU BUS REIKALINGAS LAIKRODIS, ŽIEDAS, LENCIUGĖLIS
arba kitokie auksiniai, sidabriniai daiktai, tai
VISUPIRMA UŽEIK PAS MUS.
Užlaikom geriausius Waltham, Elgin, Hamilton, Bulova. Vėliausios mados, didelis pasirinkimas.
Šliubinių Žiedų, Engeidžment Deimantų, Vestuvių ir Gimimo dienos dovanų pasirinkimas.
Geriausių kompanijų RADIOS, SKALBIAMŲ MAŠINŲ, FRIGIDAIRE Šaldytuvai, Namų apvalymui Mašinos, Aliejiniai PEČIAI.
PATAISOME Laikrodžius, Žiedus, Akinius. Perdirbam į vėliausios mados pigiai ir gerai. Duodam lengvais numokėjimais.
Roland Ketvirtis — Laikrodžių, žiedų ir akinių taisymo ekspertas.
Edmund Ketvirtis — Elektrikos suvedimo, Aliejinių Pečių įdėjimo ir pataisymo ekspertas.
ROLAND KETVIRTIS & CO.
322 BROADWAY, SO. BOSTON, MASS.
Tel. SOUth Boston 4649

Nubaudė italų laivo kapitoną už šmugelį.

Federalinis teismas Bostone pereitą sąvaitę nuteisė Italijos prekybos laivo "Alberta" kapitoną Ragusiną, kuris buvo paslėpęs savo laive 148 bonkas degtinės ir 43 poras Čekoslovakijos čeverykų. Matyt, kapitonas norėjo tas prekes įšmugeliuoti be muito. Jis turėjo užmokėti $100 pabaudos.

Sprogimas kepykloj.

Pereito nedėldienio naktį duonos kepykloj prie Atlantic ave. įvyko smarkus sprogimas. Sprogimas įvyko, kuomet naujas darbininkas uždegė degtuką norėdamas užkurti krosnį. Gazas sprogo tokiu smarkumu, kad buvo suardyta visa kepykla, išnešti langai ir darbininkas mirtinai sužeistas.

GERAS BARGENAS
Parsiduoda grosernė ir bučernė. Labai gera vieta, visokių tautų apgyventa. Išdirbtas biznis, savininkas nori pasitraukti į kitą biznį. Galima mainyt ant taverno. Norint plačiau sužinot kreipkitės į KELEIVIO ofisą. (0)

MODERNIŠKAS
Geležies Reikmenų
ŠTORAS
Pas mus gausite: Geriausios Rušies PENTŲ, ALIEJŲ, STIKLŲ, PLUMBINGŲ, Visokių smulkių reikmenų iš geležies, SIENOMS POPIERŲ, Visokių reikmenų Elektros. Visokių reikmenų iš gumos, etc.
Geriausis Tavoras, Prieinamiausia kaina. Pristatymas veltui. Užeikit ir Persitikrinkit.
Flood Square Hardware Co.
A. J. ALEKNA, Savin.
628 BROADWAY,
SOUTH BOSTON, MASS.
Tel. SOU 4148

LIETUVIŠKA
APTIEKA
SO. BOSTONE
HENRY CABIT
Reg. Pharm.
100 Dorchester Street
SO. BOSTON, MASS.

Adv. Šalnienė baigia pasveikti.

Adv. Z. Šalnienė pastaruoju laiku buvo rimtai susirgus. Buvo reikalinga net operacija. Bet dabar jau vėl vaikščioja. Nors ligonė jaučiasi da nelabai stipri ir iš namų neišeina, bet eina žymiai sveikyn.

A. J. NAMAKSY
Real Estate & Insurance
414 W. BROADWAY,
SOUTH BOSTON, MASS.
Office Tel. So. Boston 0948.
RES. 251 CHESTNUT AVE.,
Jamaica Plain, Mass.
Res. Tel. Jamaica 1028-M.

CASPER'S BEAUTY SALON
83 L STREET, arti 4-th Street,
SOUTH BOSTON, MASS.
Tel. SOU 4645

Jums Reikalingas Automobilis!
Bet jųs pirmiausiai
Apžiurėkit
FORDĄ.
Šįmet Fordas žymiai pagerintas: platesnis ir ilgesnis. Eina iki 27 mylių ant 1 galiono gązolino. Sutaupysi daug pinigų. Jei turi seną karą, mes duosim gerą kainą. Atvažiuok pas mus ir klausk J. PETERSONO. Aš lietuvis. Galiu suseivint jums nemąžą nuošimtį. Parduodam FORDUS ir LINCOLN-ZEPHYRUS — naujus ir pavartotus, ir daugybė kitokių pavartotų karų turime.
HAYWARD MOTORS, Inc.
1019 Commonwealth Av.
BOSTON.
Tel. STAdium 3400.

Kodel? Už tą patį tavorą vienur skaito brangiau, o kitur pigiau.
TODĖL, kad nekurie štorai turi mokėt brangesnias randas už kitus.
KUOMET jųs perkat SOUTH BOSTON HARDWARE, visados tą patį tavorą gaunat daug pigiau, negu kitur.
TĖMYKIT MUSŲ KAINAS:
PURE EAGLE LEAD OLD DUTCH PROCESS
Ready mixed Paint, gal. $1.00
Pure linseed oil Paint, gal. 2.25
White Enamel, gal. 1.50
1 coat Enamel, colors and white, gal. 2.25
Varnish, gal. 98c.
Spar Varnish, gal. 1.75
Sub. Shellac 5 lb. cut gal. 95c.
5 lb cut pure Shellac gal. 1.40
Wall-paper, 5c. up single roll
(Tos Kainos tik per trumpą laiką.)
Ir kitus tavorus pas mus pirksite pigiau. Ateikite persitikrinti.
SOUTH BOSTON HARDWARE, INC.
J. KLIMAS, Vedėjas.
290 BROADWAY, SOUTH BOSTONE.
(Prie D street kampo) Tel. SOU 1756

SMAGIAI PRALEIST LAIKĄ IR GARDŽIAI PAVALGYT GERIAUSIA
BLINSTRUB'S Village and Grill
VALGIAI VISUOMET ŠVIEŽŲS.
GERIAUSI BOSTONE! KAINA STEBĖTINAI ŽEMA.
Kas mylite gardžiai pavalgyti,
Užeikite pas Blinstrubą.
VAIDOVILIS---FLOOR SHOW
KABARETAS, DAINOS, ŠOKIAI!
KIEKVIENĄ VAKARĄ ĮVAIRESNIS
40—50 ypatų Dalyvauja parengimuose vakarais.
Garsi Muzika. Draugiškos vakaruškos, Visiems daug smagumo.
Kurie nori turėt tikrą PASISMAGINIMĄ, UŽEIKIT PASISVEČIUOT PAS BLINSTRUBUS
Kampas D STREET ir BROADWAY SOUTH BOSTON, MASS.

Tel. TRObridge 6330
Dr. John Repshis
(REPŠYS)
LIETUVIS GYDYTOJAS
Valandos: 2-4 ir 6-8
Nedėliomis ir Šventadieniais nuo 10 iki 12 ryto.
278 HARVARD STREET
kamp. Inman st. arti Central sky.
CAMBRIDGE, MASS.

Telefonas 21324
MEDICINOS DAKTARAS
C. J. MIKOLAITIS
Valandos: nuo 2 iki 4 po pietų, nuo 7 iki 8 vakare.
107 SUMMER STREET,
LAWRENCE, MASS.

Tel. 28624 Gyv. 31132
Dr. Joseph A. Gaidis
OPTOMETRISTAS

Valandos: 9 iki 12
nuo 2 iki 5,
nuo 7 iki 9.
Seredom 9 iki 12 ir susitarus.
AKIŲ DAKTARAS
Ištaiso defektuotas akis ir tinkamu laiku sugrąžinu šviesą. Išegzaminuoju ir priskiriu akinius.
114 Summer Street,
LAWRENCE, MASS.

DR. G. L. KILLORY
60 SCOLLAY SQUARE, Room 22
BOSTON. Telef. Lafayette 2371
arba Somerset 2044-J
SPECIALISTAS KRAUJO INKSTŲ IR NERVŲ LIGŲ.
Val. nuo 9 ryt. iki 7 vak. kasdien.
Nedėliom, nuo 10 ryto iki 1.

LIETUVYS
OPTOMETRISTAS

Išegzaminuoju akis, priskiriu akinius, kreivas akis atitiesinu ir abblyopiškose (aklose) akyse sugrąžinu šviesą tinkamu laiku.
J. L. PAŠAKARNIS, O. D.
447 Broadway, So. Boston, Mass.

MEDICINOS DAKTARAS
H. M. LANDAU
Specialistas Veneriškų ir Kraujo Ligų.
MODERNIŠKAI GYDO.
32 Chambers Street,
BOSTON, MASS.

Tel. University 9466
Dr. Susan Glodienes-Curry
LIETUVĖ DENTISTĖ
VALANDOS: 9-6 ir 7-9.
678 Massachusetts Ave.,
(PRIE CENTRAL SKVĖRO)
CAMBRIDGE, MASS.

LITHUANIAN FURNITURE CO.

APDRAUSTI PERKRAUSTYTOJAI.
(Insured Movers)
Perkraustom čia pat ir į tolimas vietas.
Saugi priežiura, kaina prieinama.
326 BROADWAY,
SO. BOSTON, MASS.
Tel. SOUth Boston 4618

NORINT PIRKT AR PARDUOT NAMUS ARBA INŠIURINT GERIAUSIA PAS
Edw. L. Hopkins
362 W. BROADWAY
SOUTH BOSTONE

BAY VIEW MOTOR SERVICE
Telephone
So. Boston
1058
STUDEBAKER AUTOMOBILIŲ IR TROKŲ AGENTURA.
Kainos Stebėtinai Pigios.
Dideli pagerinimai ir Hydraulic Brekais.
Taipgi taisome Automobilius ir Trokus visokių išdirbystės.
Peter Trečiokas ir Joe Kapočiunas — savininkai.
Taisymo ir demonstravimo vietos:
1 HAMLIN STREET
Kamp. East Eighth St.
SO. BOSTON, MASS.