KELEIVIS
DARBO ŽMONIŲ LAIKRAŠTIS

Prenumerata metams:
Amerikoje $2.00
Pietų Amerikos Valstybėse, Kanadoje ir kitur $3.00

Prenumerata pusei metų:
Amerikoje $1.25
Kanadoje ir kitur už Suvienytų Valstijų $1.50

Apskelbimų kainų klauskit aišku. Kreipiantis su kokiais nors reikalais adresuokite:
KELEIVIS
253 Broadway, So. Boston, Mass.

KELEIVIS

THE TRAVELER — — — — — — — — — LITHUANIAN WEEKLY

KELEIVIS
LITHUANIAN WEEKLY

Represents over 75,000 Lithuanians in New England, and about 1,000,000 in the United States.

THE BEST ADVERTISING MEDIUM

Advertising Rates on Application.

KELEIVIS
253 Broadway, So. Boston, Mass.

NO. 39 | Keleivio Telefonas SOUth Boston 3071 | SO. BOSTON, SEPTEMBER-RUGSĖJO 28 D., 1938. | Keleivio Telefonas SOUth Boston 3071 | METAI XXXIII

"Entered as Second Class Matter" February 23, 1905, at the Post Office at Boston, Mass., under the Act of March 3, 1879

Šią Subatą Hitleris Žada Laužtis Čekoslovakijon

JO ULTIMATUMAS BAIGIASI 1 SPALIŲ.

Čekoslovakijoj paskelbta visuotinė mobilizacija. Anglija, Francuzija ir Rusija žada jai pagalbą.

Kai mes rašom šiuos žodžius, tai žinios iš Europos sako, kad taikai išlaikyti vilties jau beveik nėra. Hitleris pastatė Čekoslovakijai naujų reikalavimų ir davė laiko iki šios subatos tuos reikalavimus išpildyti. Jeigu iki 1 spalių dienos jo ultimatumas nebusiąs patenkintas, tai jo armija tuoj pradėsianti laužtis Čekoslovakijon.

Anglija ir Francuzija, kurios iki šiol spaudė Čekoslovakiją pasiduoti, dabar jau pakeitė savo nusistatymą ir pareiškė, kad naujų Hitlerio reikalavimų Čekoslovakija negali priimti. Vietoj to, ji turi mobilizuoti visą savo armiją ir ruoštis apsigynimui.

Čekoslovakijos prezidentas Beneš tuoj sušaukė savo ministerių kabinetą pasitarti. Visa šalis susirinko apie radio imtuvus klausytis, kas bus pranešta. Pasigirdo elektrizuojantis prezidento balsas: "Piliečiai, atėjo sprendžia m o j i valanda! Mes turim stoti savo respublikos ginti. Pasisekimas priklauso nuo jusų. Įtempkim visas savo jėgas, pašvęskim visą savo turtą valstybei gelbėt. Darykim viską, ko valstybė reikalaus. Musų kova tik prasideda. Nenusiminkit. Jeigu mes busime užpulti, mes turėsime ir draugų. Paskutinę valandą Francuzija ir Sovietų Rusija užtikrino mus, kad jos mums padės, jei kas drįs mus užpulti."

Ir tuoj visi vyrai iki 40 metų amžiaus buvo pašaukti į nurodytas vietas kariuomenės pareigoms. Visų pirma pranešimas buvo perskaitytas čekų kalba, paskui vokiečių, vengrų, rusinų ir slovakų kalbomis.

Tuoj buvo rekvizuoti visi privatiniai automobiliai, trokai, arkliai, vežimai ir orlaiviai. Privatiniams orlaiviams uždrausta skraidyt.

Žmonės šoko prie ginklo neapsakomu entuziazmu ir greitumu. Jauni vyrai, kurie valgė restoranuose vakarienę, paliko nebaigtą maistą ir bėgo į mobilizacijos punktus.

Buvęs Čekoslovakijos ministerių kabinetas pasitraukė, o jo vieton buvo sudaryta karininkų vyriausybė su generolu Syrovu priešaky. Gen. Syrovy tuoj išleido į žmones šitokį atsišaukimą:

"Piliečiai: šioj neramioj valandoj musų valstybei ir gyventojams, aš prašau, kad kiekvienas iš jųs butų savo vietoje—kareivis prie ginklo, artojas prie žagrės, darbininkas dirbtuvėj, klerkas ofise.

"Armija stovi musų respublikos sargyboj ir atliks savo pareigą, jeigu liaudis bus rami ir vieninga. Reiškit savo sentimentą dirbdami naudingą valstybei darbą. Taigi eikit visi į savo vietas, nes tik tokiu budu mes galėsime apsaugot savo šalį. Kėlimas demonstracijų gali but naudingas tiktai priešui." (Mat, pirma buvo prasidėjusios protesto demonstracijos prieš buvusį kabinetą, kuomet jis buvo sutikęs priimti Hitlerio reikalavimus.)

Šį panedėlį Hitleris pasakė pasauliui da vieną prakalbą per radio. Ji aiškiai girdėjosi ir "Keleivio" name. Jis daug plepėjo, daug gyrėsi, kaip jis norėjo išvengti karo, bet dabar, esą, "atėjo laikas veikti." Ir jis pridurė, kad jis turįs sukurės tokią armiją, kokios pasaulis iki šiol da nematąs. Ji esanti apginkluota da nematytais iki šiol ginklais. Ir kalbėdamas apie Vokietijos galybę, jis nuolatos minėjo Italiją ir Mussolinį. "Šiandien pasauly yra tiktai vienas didelis žmogus—tai mano draugas, Benito Mussolini!" sako Hitleris. Ir jeigu Italijai busianti reikalinga pagalba, tai Vokietija visuomet jai pagelbės.

Demokratines valstybes Hitleris koliojo ir niekino kaip tik jis mokėjo. Visi demokratinių valstybių vadai esą melagiai, o pats didžiausis pasauly melagis—tai Čekoslovakijos preziden t a s Beneš. Tuojau po karo jis pamelavęs Tautų Lygai, kad kitąsyk Europoje buvusi tokia valstybė, kaip Čekoslovakija, ir todėl reikėtų ją atgaivinti. Demokratinių valstybių atstovai Tautų Lygoj šito dalyko neištyrė ir įsteigė ant melo paremtą Čekoslovakiją, prijungdami prie jos 3,500,000 vokiečių. "Aš reikalauju, kad tie vokiečiai butų grąžinti prie savo tėvynės!" sako Hitleris. O jeigu iki šios subatos Beneš šito reikalavimo neišpildys, tai "aš pats paimsiu Ziudetų vokiečius," užbaigė Hitleris. Kalbėdamas apie vokiečių tautą jis nekuomet nesako "mes" ar "jus," bet visuomet "AŠ."

Taigi išrodo, kad šią subatą jau gali prasidėt karas, nes Čekoslovakija, francuzų ir anglų patariama, paskutinį Hitlerio ultimatumą atmetė. Atmetė dėl to, kad Hitleris prirašė visai naujų reikalavimų. Jis nupiešė planą, pažymėdamas, kiek Čekoslovakijos žemių turi but prijungta prie Vokietijos, o kitose vietose turįs but pravestas plebiscitas ir atsiklausta žmonių, kur jie nori prigulėt. Iš tų vietų, kurios bus prijungtos prie Vokietijos, čekoslovakai turi pasitraukti, palikdami vokiečiams visus savo lobius: ukininkai turi palikti visus gyvulius, javus ir visus padargus čielybėj. Fabrikantai turi palikti fabrikus pilnoj tvarkoj, nieko nesugadindami. Visos Čekoslovakijos tvirtovės ir ginklai turi but palikti vokiečiams pilniausioj tvarkoj ir čielybėj. Visi geležinkeliai ir visi vagonai, lokomotivai taip pat turi but perduoti vokiečiams nieko nesugadinant. O likusi Čekoslovakija privalo visai nusikinkluoti ir paleisti savo armiją. Jos pramonę ir prekybą turi kontroliuoti Vokietija.

Tai yra aršesnės sąlygos, negu tos, kurias po didžiojo karo buvo priversta priimti sumušta Vokietija. Todėl francuzai su anglais ir pasakė Čekoslovakijai, kad šitokių sąlygų ji negali priimti, o jeigu Hitleris ją užpuls, tai Anglija, Francuzija ir Sovietų Rusija tada duos Vokietijai per šoną. Žinios iš Londono šį utarninką praneša, kad Sovietų Rusija jau oficialiai sutiko ginti Čekoslovakiją, jeigu ją gins Francuzija ir Anglija.

Taigi prieš vieną Vokietiją stojo trys didžiausios pasaulio valstybės, neskaitant pačios Čekoslovakijos.

Ar Mussolinis eis Hitlerio kailio gelbėt, tuo tarpu da nelabai aišku. Bet galimas daiktas, kad ir jis savo kailį įkiš į demokratinių valstybių garbarnę.

ČEKOSLOVAKAI IŠSPROGDĖ TILTUS.

Ziudetų krašte kasami apkasai ir tveriamos spygliuotos tvoros.

Ziudetų vokiečių krašte, kur laukiama vokiečių armijos įsiveržimo, pereitą nedėldienį čekoslovakų kariuomenė jau išsprogdė tiltus, kad apsunkinti priešui žygį. Čekoslovakijos pakraščiai, kur gyvena Ziudetų vokiečiai, dabar turi rusčią išvaizdą. Ant visų kryžkelių stovi sunkiai apginkluoti kareiviai. Vieškeliais nuolatos dunda šarvuoti trokai ir tankai. Visur tiesiamos spygliuotų vielų tvoros ir kasami apkasai. Pereitą nedėldienį Egero apylinkėj buvo išdinamituoti 5 tiltai, kuriais priešas galėtų įsiveržti šalies vidun. Po visais kitais strateginiais tiltais padėtas dinamitas ir prijungtos elektros vielos, kad kiekvienu akies mirksniu butų galima ir juos išsprogdinti.

ANGLIJOJ ŠAUKIAMAS PARLAMENTAS.

Karalius pasirašė mobilizacijos skelbimą.

Šį panedėlį Anglijoj paskelbta, kad seredoj turi susirinkti parlamentas. Tai reiškia, kad Anglijos valdžia jau pasiruošus skelbti karą, nes pagal Anglijos konstituciją, karo paskelbimui reikalingas parlamento pritarimas. Tuo pačiu laiku iš Londono pranešama, kad Anglijos karalius pasirašęs jau ir mobilizacijos skelbimą, taip kad jį butų galima paskelbti bet kurią valandą.

"KOŽNAS ANGLAS ATLIKS SAVO PAREIGĄ."

"Jeigu Vokietija užpuls Čekoslovakiją, tai kožnas anglas atliks savo pareigą," pareiškė vienas stambus Londono laikraštis.

3,000,000 DOLERIŲ UŽSAKYMAS.

Pereitą sąvaitę WPA administracija užsakė New Yorke už $3,000,000 drabužių ir avalinės bedarbių moterims ir vaikams.

Francuzija Pašaukė Da 380,000 Atsarginių.

Dabar ji turės daugiau kaip 2,000,000 vyrų armiją.

Francuzija ruošiasi į karą su Vokietija ne juokais. Pereitą sąvaitę buvo pašaukta prie ginklo da 380,000 atsarginių, kas sudarys jau armiją iš 2,000,000 vyrų su viršum.

Tuo pačiu laiku militarinė francuzų vyriausybė jau krausto gyventojus iš miestų ir kaimų, kurie randasi netoli Vokietijos pasienio. Abiem sienos pusėm eina eilės fortifikacijų ir visokių požemių slėptuvių kareiviams. Francuzijos pusėj šitos fortifikacijos yra žinomos kaip "Maginot" (Mažino) Linija," o vokiečių pusėj—"Siegfriedo (Zygfrydo) Linija." Jeigu kils karas, tai ruožtas tarp šitų dviejų linijų bus niekeno negyvenama žemė. Todėl jau dabar iš to ruožto yra kraustomi visi gyventojai į užpakalį.

Paryžiuj 43,000 Slėptuvių Nuo Bombų.

Be to, įtaisyta 150 sirenų pavojui skelbti.

Associated Press praneša iš Paryžiaus, kad francuzai galvatrukčiais ruošiasi apsigynimui nuo galimų vokiečių atakų iš oro. Paryžiuje esą įtaisyta jau 43,000 slėptuvių, kur žmonės galėtų pasislėpti nuo bombų. Paryžiaus priemiesčiuose esą jau įtaisyta daugiau kaip 150 sirenų, kurioms pradėjus staugti gyventojai turės bėgti į slėptuves slėptis, nes tai bus ženklas, kad priešo orlaiviai jau užpuola Paryžių.

Be to, valdžia ruošiasi daug gyventojų iš Paryžiaus iškraustyti į šalies vidurį.

ROOSEVELTO ATSIŠAUKIMAS.

Pereitą nedėldienį prezidentas Rooseveltas nusiuntė atsišaukimą tiesiai Hitleriui ir Čekoslovakijos prezidnetui Benešui, patardamas jiems mėgint išrišti savo ginčą derybų keliu, nevartojant žiaurios ginklo jėgos. "Vardan 130 milionų žmonių Jungtinėse Valstijose ir vardan visos žmonijos kitur, aš prašau jus nenutraukti derybų ir stengtis išrišti kilusius klausimus taikiu budu," sakė Roosevelto atsišaukimas.

Francuzija ir Anglija padėkojo Rooseveltui už šitą atsišaukimą.

RUSIJA ĮSPĖJO LENKIJĄ.

Kadangi Lenkijos patriotai irgi pradėjo tykot atsiplėšti sklypą Čekoslovakijos, tai Sovietų atstovas Potiomkinas įspėjo Varšuvą, kad Sovietų Rusija nutrauktų nepuolimo sutartį su Lenkija, jeigu pastarosios armija įsiveržtų Čekoslovakijon.

NEW YORKE NUSIŽUDĖ 73-ČIAS POLICMANAS.

New Yorke anądien pasidarė sau galą policmanas Williamson. Jisai užsinėrė diržą ant kaklo ir pasismaugė. Tai jau 73-čias policmanas New Yorke atima sau gyvastį keturių paskutinių metų laikotarpy.

Anglai Ruošias Evakuoti Londoną.

D. Britanijos sostinė busianti palikta priešo bomboms.

Šį panedėlį iš Londono atėjo šitokia žinia:

Tuo tarpu kai premjeras Chamberlainas stengiasi už tikrinti taiką, Didžioji Britanija skubiai ruošiasi karui. Jau padarytas planas į 72 valandas evakuoti Londoną, jeigu kiltų karas. Tuo budu Anglijos didmiestis butų paliktas tuščias priešo lėktuvų bomboms. Visų pirma planuojama išvežti mokyklų vaikus, paskui ligonines su ligoniais, o paskui moteris ir senius. Apskaičiuota, kad per 72 valandas galima bus iškelti iš Londono 3,000,000 žmonių. Likusiems yra išmurytos po gatvėmis slėptuvės. Kas diena dalinamos priešdujinės kaukės.

DAVĖ $100,000 "LINCOLNO BRIGADAI" PARVEŽT IŠ ISPANIJOS.

New Yorko piniguočiai Bernard Baruch prisipažino, kad budamas šią vasarą Paryžiuje jis davęs Amerikos konsulatui $100,000 sužeistiems amerikiečiams iš Ispanijos parvežti. Konsulate jis sužinojęs, kad įvairiose Francuzijos ligoninėse esą 83 sužeisti "Lincolno Brigados" nariai, kurie kariavo Ispanijos lojalistų eilėse. Konsulatas nusiskundęs, kad nesą pinigų tiems karžygiams namo parvežti. Reikėję po $120 kiekvienam. Tuomet Baruch parašęs čekį $100,000 sumai ir padavęs konsului: "Štai jums reikalingi pinigai, parsiųskit tuos vyrus namo."

UŽ KALINIŲ SUŠUTINIMO APKALTINO 10 ŽMONIŲ.

"Keleivy" buvo andai rašyta, kad Philadelphijos kalėjimo viršininkai su sargais sušutino mirtinai 4 kalinius, kurie buvo paskelbę bado streiką. Uždarė juos nuogus į tam tyčia paruoštas celes ir pradėjo leisti verdančius garus. Keturi kaliniai buvo suvirinti negyvai, o apie 20 baisiai apšutinta. Gubernatoriaus įsakymu buvo pravestas tardymas ir grand jury dabar apkaltino 10 tų "kukorių." Jų tarpe yra du kalėjimo oficialai ir 8 sargai. Jie kaltinami kaip paprasti žmogžudžiai.

RUBENSAI SOVIETUOSE PRAPUOLĖ.

Devyni mėnesiai atgal Maskvoje buvo areštuotas tik ką nuvykęs iš Amerikos tulas Rubens su savo žmona. Dabar iš Washingtono pranešama, kad Rubensai visai prapuolę. Kadangi Ruth Marie Rubens buvo Amerikos pilietė, tai Washingtono valdžia norėjo sužinoti jos likimą, bet visos pastangos nuėjo veltui.

CIO UŽ TREČIĄ ROOSEVELTO TARNYBĄ.

Amerikos mašinistų, radiomechanikų ir elektrotechnikų CIO unijos suvažiavimas St. Louise nutarė vienbalsiai raginti prezidentą Rooseveltą, kad jis statytų savo kandidaturą trečiam terminui.

200,000 Vokiečių ir Italų Žudo Ispanijos Žmones

URAGANAS PALIKO 700 LAVONŲ.

23,000 šeimynų be pastogės; $500,000,000 nuostolių.

Praužęs per Naująją Angliją uraganas pereitą sąvaitę į valandą laiko paliko 23,000 šeimynų be pastogės, 700 lavonų ir už kokius $500,000,000 sunaikinto turto.

Connecticut valstijos nuostoliai apskaitomi į $100,000,000. Žmonių be pastogės tenai liko apie 4,000.

Massachusetts valstijoj išgriautiems keliams, tiltams ir namams sutaisyti reikėsią $75,000,000.

Rhode Islando valstijoj net žemėlapis pasikeitė. Kur buvo vanduo, tenai sunešti kalnai smėlio, pasidarė sausuma; o kur buvo salos ar pusiasaliai su triobėsiais, tenai dabar liuliuoja jura.

3000 ŽMONIŲ MINIA NELEIDO FAŠISTAMS MITINGUOT.

Elizabeth, N. J.—Vokiečių fašistiškas Volksbundas aną vakarą buvo paskelbęs čia savo mitingą. Bet susirinko apie 3000 žmonių, kurie užėmė salę iš vidaus ir apsupo ją iš lauko ir pradėjo šaukti: "Down with Hitler!" "Down with fascism!" Atėjo apie tuzinas nacių lyderių, bet pamatę tokią minią priešingų sau žmonių, nusigando ir, pasitarę su policija, nutarė mitingo nelaikyti.

JAU MATO IR "RAUDONĄJĄ ARMIJĄ" AMERIKOJ.

Tulas Edwin Banta New Yorke pasakė "prieš-amerikoniškai" veiklai tirti komisijai, kad žmonės, kuriems Roosevelto WPA moka algas, skleidžia Amerikoje komunizmą ir jau rekrutuoja "raudonajai armijai" narius. Ir šitą žioplą pasaką gatvinė kapitalistų spauda skelbia kaip antros Amerikos atradimą.

MASKVOS RADIO SMERKIA HITLERĮ IR RUMUNIJĄ.

Kominterno radio stotis Maskvoje pereitą nedėldienį smarkiai puolė Hitlerį ir Rumuniją, kuri jam pataikauja. Kalbėtojai ragino Vokietijos darbininkus ardyti Hitlerio karo mašiną kur tiktai galima.

SUKILIMAS ISPANIJOS FAŠISTUOSE.

Iš francuzų šaltinių atėjo žinių, kad Ispanijos Morokoj, kurią turi užėmę fašistai, prasidėjo sukilimai prieš gen. Franką. Tetuano mieste per sukilimą 35 žmonės buvę užmušti ir 400 areštuoti.

ANGLAI GAMINA AMUNICIJĄ AFRIKOJ.

Iš Pretorijos (Pietų Afrikoj) atėjo žinių, kad tenai jau pradėjo veikti anglų įsteigtas amunicijos fabrikas. Jis galėsiąs pagaminti 10,000,000 šovinių per metus.

BET LOJALISTAI TIKISI KARĄ LAIMĖTI.

Respublikos vyriausybė paleidžia visus savanorius.

Ispanijos respublikos premjeras Juan Negrin šį panedėlį Ženevoj pasakė, kad jeigu svetimų valstybių armija iš fašistų pusės butų atimta, tai lojalistai atstatytų tvarką Ispanijoj per 3 sąvaites. Respublikos vyriausybė šiandien jau tiek pasitiki savo jėgomis, kad nutarė išsiųsti visus svetimšalius savanorius. Šituo budu ji norinti parodyt pasauliui, kad respublikos pusėj kariauja tik patys Ispanijos gyventojai, o ne kokie ten "suvaž i a v ę raudonieji," kaip fašistai pasauliui meluoja.

Negrinas buvo paklaustas, ką, jo manymu, darys generolas Franco su savo svetimšaliais pagelbininkais? Ar jis taipgi juos paleis? Negrin atsakė: "Franco negalėtų jų paleisti, jeigu jis ir norėtų, nes ne nuo jo tai priklauso."

Kaip Negrinas sako, tai Ispanijos fašistų armijai dabar vadovauja ne gen. Franco, bet vokiečių ir italų karininkai. Svetimšalių kareivių fašistų armijoj esą apie 200,000. Italų esą daug daugiau, negu vokiečių, bet vokiečiai lošia vadovaujamą rolę. Jie pristatė netiktai technikos ekspertų, bet paėmė į savo rankas visą šalies pramonę, kasyklas, geležies fabrikus ir tt. Vokiečiai esą tikri Ispanijos šeimininkai gen. Franco pusėj. Jo vardas esąs vartojamas tiktai svieto akims dumti.

Lojalistams stinga maisto, sako Negrinas. Vyriausybė to visai neslepia. Daug žmonių pusbadžiauja, bet nežiurint to, lojalistai karą laimėsią, nes Ispanijos žmonės eina su respublikos vyriausybe. Fašizmo jie nekenčia ir nekuomet jam nepritars.

GELŽKELIEČIAI NUTARĖ STREIKUOT.

Amerikos gelžkelių darbininkai jau užbaigė balsavimą streiko klausimu. Didele balsų dauguma nutarta streikuoti. Balsavo apie 950,000 unijistų. Streikas turėtų prasidėti jau šią subatą, 1 spalių dieną, tačiau manoma, kad prezidentas Rooseveltas prie streiko neprileis. Jisai stengsis darbininkus su kompanijomis kaip nors sutaikyti. Gelžkeliečiai nutarė streikuot dėl to, kad kompanijos nutarė numušt jiems 15 nuošimčių algų. Per metus tas reiškia apie $250,000,000.

RAZBAININKAI UŽPUOLĖ TRAUKINĮ SU AUKSU.

Francuzijoj pereitą sąvaitę 10 razbaininkų užpuolė traukinį, kuris vežė 166 aukso plytų. Traukinys buvo sulaikytas ir razbaininkai pagrobė visą auksą, kurio vertė apskaitoma nemažiau $1,890,000.

APŽVALGA

"LAISVĖ" VIS KABINĖJASI PRIE SOCIALISTŲ.

Niekas tiek neagituoja už bendrą frontą, kiek "Laisvė." Ir taip pat niekas bendram frontui tiek nekenkia, kiek ta pati "Laisvė." Retas buna jos numeris, kur nebutų socialistams kokių nors priekaištų. Socialistai esą kalti net ir dėl to, kad Hitleris prie Čekoslovakijos prikibo.

Tik pasiklausykit:

"Nereikia nei aiškinti, kad šiandien Anglijos ir Francijos darbininkų judėjimas galėtų suvaidinti milžinišką vaidmenį, jei tik jis nesnaustų ir nesvyruotų. Deja, socialistiniai vadai daugumoje, matyti, nebandys daryti griežtesnių žingsnių, nebandys mobilizuoti mases kovai už Čekoslovakijos gyvybę."

Taip kalba "Laisvės" redaktorius 222-rame savo laikraščio numery.

Išeina, kad socialistai yra niekam neverti žmonės. Jie stačiai atsisako ginti Čekoslovakijos gyvybę.

Išvada iš to jau siulosi pati: jeigu socialistai yra tokie apsileidėliai ar gal veidmainiai, tai aiškus dalykas, kad darbininkai negali socialistų remti. Jie turi dėtis prie komunistų ir skaityti "Laisvę."

Bet niekindama socialistus, "Laisvė" užmiršta mums parodyt, ką daro komunistai Čekoslovakijos gyvybei gelbėt. Kur jie bando **"mobilizuoti mases kovai už Čekoslovakijos gyvybę?**

Socialistai šiandien nekontroliuoja nei Francuzijos valdžios, nei Anglijos kabineto. Viskas, ką jie gali padaryti, tai protestuoti prieš savo valdžių politiką. Ir jie protestuoja. Kaip tik Francuzijos valdžia užgyrė Chamberlaino - Daladiero planą Hitleriui patenkinti, Francuzijos socialistų vadas Blumas tuojaus šitą planą pasmerkė ir paskelbė partijos organe ("Populaire") skubų parlemento socialistų frakcijos mitingą, kad pareikalautų tuojaus šaukti parlementą kovai su tokia valdžios politika.

Anglijoj tokį pat žingsnį padarė Darbo Partijos vadas Attlee.

Čekoslovakijos vokiečių socialdemokratų partija išleido atsišaukimą į koviečių darbininkų klasę, pareikšdama jai ir visam pasauliui, kad vyriausis jos tikslas yra **nuversti Hitlerį ir pašalinti jo fašistinę diktatūrą!**

Ar galėjo socialistai padaryti ką nors daugiau?

Ne, daugiau jie negalėjo padaryti nieko. Jie padarė viską, ką tik esamose salygose padaryti jiems buvo galima.

Bet komunistai galėjo padaryti daug daugiau, nes jie valdo labai didelę valstybę. Sovietų Rusija turi didžiausią pasauly armiją ir didžiausią karo aviaciją, ir jeigu Maskvos komunistai butų aiškiai ir griežtai pasakę, kad jie neleis fašistams draskyti Čekoslovakijos, tai Hitleris taip drąsiai nesmarkautų.

Komunistai bet gi šito nepadarė. Kuomet Francuzija ir Čekoslovakija mobilizavo savo armijas, Sovietų Rusija nei pirštu Hitleriui nepagrumojo. Ji netik neparodė jokio pasiruošimo karui, bet nei žodžiu nepasakė, kad ji duos Čekoslovakijai ir Francuzijai pagalbą. Tik dabar, kai jau Čekoslovakija buvo priversta pasiduoti, komunistų laikraščiai pradėjo kaltinti Franciją ir Angliją. Litvinovas dabar pasakė, kad jis ir pagalbą joms siulęs; tik to pasiulymo iki šiol niekas viešai nebuvo girdėjęs. Mes dagi negirdėjome, kad Rusijos komunistai butų ruošę protesto mitingus dėl Hitlerio žygio prieš Čekoslovakiją.

Mes čia nenorim kaltinti ar kritikuoti Sovietų Rusiją. Jeigu Hitleriui sudrausti ji nieko nepadarė, tai tam turėjo but kokių nors priežasčių, kurių mes nežinome. Bet jeigu negalėjo nieko padaryti tokia didelė komunistų valstybė, tai ar logiška komunistų laikraščiui svaidyt akmenis į socialistus, kurie daro viską, ką tik jie gali?

Jeigu "Laisvei" ištikro rupi bendras frontas su socialistais, tai ji turėtų suprasti, kad šitokie nepamatuoti socialistams priekaištai yra labai prastas bendram frontui cementas.

"NAUJOJI GADYNĖ" APIE LSS. ISTORIJĄ.

Nesenai "Keleivy" buvo iškeltas sumanymas rinkti medžiagą Amerikos Lietuvių Socialistų Sąjungos istorijai. Tenai buvo siuloma sudaryti tam tikrą organizaciją, o kol tokios organizacijos da nėra, medžiagą siųsti "Keleivio redakcijon.

"Naujoji Gadynė" pritaria pačiam sumanymui, bet ji pastebi, kad tverti tam tikslui organizaciją nėra reikalo, nes tą darbą gali atlikti pati LSS. Girdi:

"Kam reikalinga specialė organizacija arba medžiagos rinkime tarpininkavimas, kuomet yra LSS pildomasis komitetas? Pildomojo komiteto sąstate gal nėra žmonių, kurie apsiimtų rašyti LSS. istoriją, tačiaus niekas nekliudo pildomajam komitetui pasikviesti talkon pašalinius žmones. Pats svarbiausias dalykas yra tas, kad pildomojo komiteto priežiuroj išleista LSS. istorija butų labiau autentiška ir jos ruošiamasis darbas gautų daugiau talkos iš socialistiniai nusistačiusių žmonių, negu kad šiaip organizacija, kurią, pagalios, kas gi steigs?"

Kai dėl klausimo, kas tokią organizaciją steigs, tai ją galėtų įsteigti ta pati LSS. arba jos Pildomasis Komitetas, todėl nereikia bijotis, kad surinkta medžiaga nebutų autentiška.

"Keleivis," žinoma, neturi nieko prieš tai, kad šitokį darbą pasiimtų pats Pildomasis Komitetas.

AR EIS "MIRUSI 'LIETUVA'?"

"Vilnies" pranešimu, buvęs Brooklyno "Vienybės" redaktorius, Juozas Tysliava, kuris dabartiniu laiku randasi Chicagoje, norįs sukelti tarp savo šalininkų kapitalo ir atgaivinti "Lietutą."

"Vilnis" rašo taip:

"Suprantama, laikraštį vardu 'Lietuva' galima leisti ir negavus teisės prie mirusios 'Lietuvos' titulo, bet Tysliava nori to titulo, kad galėtų skelbti, jog tai mirusi 'Lietuva' atsigaivino.

"'Lietuvos' palaikus rodos išpirkę 'Naujienos.' Titulą taigi turi P. Grigaitis. Tysliava negalįs prie jo prieiti po to, kai jis paskelbė kai kuriuos Grigaičio laiškus laike rengiamo skridimo Lietuvon.

"Negalėdamas tiesioginiai tartis, jis bando per kitus prieiti ir gauti tą titulą, bet kol kas jam tas nepavyko.

"Su lėšomis tas pats. Yra čia vienas kitas, kurie sutiktų remti tautininkų laikraštį Chicagoj, bet nedaug tokių. Sandariečiai tam priešingi, nes tai butų kompeticija 'Sandarai.' Tyrų fašistų gi čia labai mažai."

Tysliava norėjęs susidėti ir su Vanagaičiu, bet negalėję susitarti.

Nacių Judėjimas Amerikoj Susmuko.

Amerikos Kongreso komisija, kuri tyrinėja "priešamerikonišką veiklą," buvo pasišaukus Viktorą Ridderį, vokiečių dienraščio "New Yorker Staats Zeitung" redaktorių, kad paaiškintų jai, ką jis žino apie nacių judėjimą Jungtinėse Valstijose.

Ridderis paaiškino, kad vokiški fašistai Amerikoje buvo susiorganizavę į Amerikos vokiečių "Bundą" (Sąjungą) ir buvo pradėję skleisti čia Hitlerio "mokslą." Bet 1934 metais to "Bundo" vadas, Heinz Spanknoebel, turėjo iš Amerikos bėgti. Nuo to laiko čia pradėjo smukti ir nacių judėjimas. Apie 80 nuošimčių Amerikos vokiečių dabar esą nusistatę prieš "Bundą" ir prieš fašizmą bendrai; gi apie 20 nuošimčių aiškaus nusistatymo neturi.

ZIUDETŲ FAŠISTAI JAU AREŠTUOJA OPOZICIJĄ.

Socialdemokratai ir komunistai esą vežami trokais į "saugią vietą."

Associated Press praneša, kad Čekoslovakijos Ziudetų vokiečiai fašistai jau pradėjo imti į savo rankas valžią. Čekoslovakų policija ir armija traukiasi ramiai į šalies vidurį. Pats pirmiausis vokiečių fašistu darbas, tai opozicijos "valymas." Socialdemokratai, komunistai ir tie vokiečiai, kurie nėra 100 procentų fašistai, esą areštuojami ir varomi gatvėmis į vieną punktą, o paskui sodinami į trokus ir vežami kažin kur. Kai kas paklausia, kur jie vežami, tai hitlerininkai atsako: "Vežam į saugią vietą."

Hitleris Agituoja Nacius.

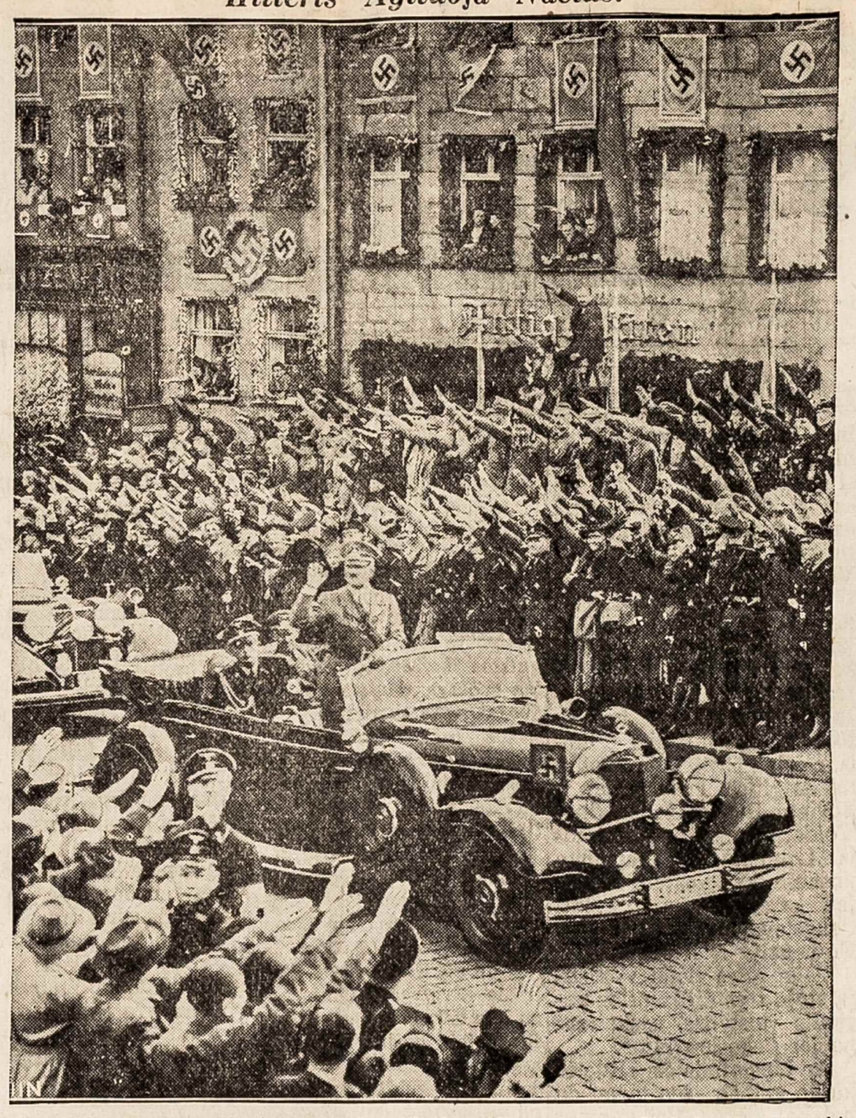

Ši nuotrauka parodo paskutinį nacių suvažiavimą Niuremberge. Hitleris iš automobiliaus agituoja minią.

LAISVAMANIŲ PROTESTAS LIETUVOS VALDŽIAI.

Amerikos Lietuvių Laisvamanių Etinės Kulturos Draugijos Centro Komiteto tarimu, pasiųsta Lietuvos valdžiai tokio turinio protestas:

Prez. A. Smetonai, Seimo pirm. Šakeniui, premierui kun. V. Mironui, Kaunas, Lietuva.

Nors Lietuvos konstitucijoj yra įrašyta punktas, laiduojąs Lietuvos piliečių sąžinės laisvę, bet iš spaudos ir laiškų patiriam mes, Amerikos lietuviai, kad tas punktas Lietuvos valdžios negerbiamas ir sąžinės laisvė nuolat neigiama.

Ypač padidėjo sąžinės laisvės neigimas kun. Mironui tapus premieru, po nelaimingų kovo mėnesio dienų.

Nuo to laiko nežmoniškai imta spausti ir persekioti Laisvamanių Etinės Kulturos Draugija. Jos skyrių susirinkimai ir masiniai mitingai smurto keliu ardomi (pavyzdžiui, Kaune ir kitur); draugijos kalbėtojai ir paskaitininkai areštuojami ir traukiami tieson (pavyzdžiui, Kuršėnuose ir kitur); ir skyriai stačiai be jokios priežasties uždaromi (pavyzdžiui, Lekėčiuose ir kitur).

Iš spaudos ir laiškų mes taipgi patiriam, kad išduodant vidaus pasus valdžia verčia kiekvieną pilietį prisiimti kurią nors tikybą, nors tas ar kitas pilietis jokios tikybos jau senai neišpažysta. Taip lygiai ir vaikai pradžios mokyklose verstinai mokomi tikybos.

Dėl to mes (čia organizacijos vardas) protestuojame prieš Lietuvos valdžios tokį elgėsį ir reikalaujam musų broliams ir sesutėms Lietuvoj sąžinės laisvės, žodžio laisvės ir laisvės susirinkimų.

Mes reikalaujame įvesti civilę metrikaciją, atskirti bažnyčią nuo valstybės ir mokyklą nuo bažnyčios.

Taipgi reikalaujame atsteigti demokratinę santvarką Lietuvoj ir paskelbti anti-fašistiniam politiniam kaliniam amnestiją.

(Seka komiteto parašai.)

Komitetas pataria ir kitoms Amerikos lietuvių organizacijoms šitą protesto rezoliuciją užgirti ir nusiųsti Kaunan.

SOCIALISTŲ BYLA PRIEŠ NEW JERSEY FAŠISTUS.

Socialistų vadas Norman Thomas yra užvedęs Supreme Courte bylą prieš Jersey City fašistišką valdžią, kuri andai neleido jam tenai kalbėti ir išvežė iš miesto. Thomas reikalauja, kad Vyriausis Teismas priverstų majorą ir policiją duot jam leidimą kalbėti. Policijos viršininkas jau buvo pašauktas į Newarką pasiaiškinti, kodėl jis laužo konstituciją ir neleidžia darbininkams prakalbų laikyti. Tas fašistas aiškinasi "bijąs kraujo praliejimo."

LOYALISTAI SUTINKA PALEISTI VISUS SVETIMŠALIUS.

Ispanijos respublikos premjeras Juan Negrin pranešė Tautų Lygos posėdžiui Ženevoje, kad jo respublikos vyriausybė sutinka paleisti visus svetimšalius savanorius, kurie iki šiol kariavo lojalistų pusėj. Ištikrųjų lojalistų valdžia ir dabar jau yra paskelbusi svetimšaliams savanoriams, kad visi jie gali važiuot namo kada tik nori. Tai yra įrodymas, sako Negrin, kad Ispanijos vyriausybė nereikalauja svetimos pagalbos ir nori visai nuo jos pasiliuosuoti, todėl teguį "nesikišimo komisija" pareikalauja, kad ir generolas Franco tą patį padarytų su savo italais ir vokiečiais.

Tikėjimų Istorija. Parašė P. D. Chantepie de la Sausaye, Teologijos profesorius. Vertė lietuvių kalbon J. Laukis. Knyga didelio formato, 1086 pusl su daugybe paveikslų visokių tikėjimų dievų, dievaičių, relikvijų, bažnyčių šventinyčių ir tt. Gražiais tvirtais apdarais. Chicago, 1914, pusl. 1086. Kaina $7.00

ŠIS-TAS IŠ MOKSLO SRITIES.

Rašo J. F. Borisas, Ph. C., O. D.

BIOLOGIJA.

Ligos kamuoja gyvus daiktus. Gal but savotiškai serga ir negyvi daiktai, bet ne musų reikalas į tai gilintis. Taipgi ne musų reikalas gilintis į visuomet statomą klausimą: "kas yra gyvybė." Mes visi gerai suprantame, jogei gyvybė yra pradėta jėga, o gal but tiktai medžiagos savybė tam tikroje aplinkoje.

Mokslas, kuris daugiausiai rupinasi gyvybės išsivystymu, yra žinomas kaip biologija. Mes čionai nebandysime daug kalbėti apie gyvybės išsivystimą. Paprastai gyvais daiktais vadiname augalus, gyvunus ir žmones — apie tai nėra reikalo kalbėti. Reikia žinoti tik tas, kad visur gyvybė pasireiškia kaip savotiška jėga ir visur gyvybės prigimtis vienoda. Už tai tirdami gyvų daiktų gyvybę galime kiek jau pajėgiame susipažinti ir su savąja gyvybe.

Visi gyvi daiktai, nuo mažiausių ik didžiausių, yra sudaryti iš mažutėlių dalelių, atomų, celių, celiukių. Celes (narvelius) galime matyt tiktai per didinamuosius stiklus (mikroskopą); visos celės turi bendrų savumų, nors jų pavydalas ir dydis nevienodi. Taipgi kiekviena celė gyvena savotišku gyvenimu; kiekviena celė yra gyvybės vienutė. Visos celės sudarytos iš **protoplazma** vadinamos medžiagos, kurios vidury yra branduolėlis. Beveik visos gyvunų celės yra vienodo didžio. Protoplazmos sudėtis dar visai neištirta, nors daug gabių chemistų ir biologų ją tyrė ir dar tebetiria. Surasta azoto, vandenilio, anglies, deguonies, sieros ir kitų elementų. Visos celės sudaro gyvuno arba žmogaus kuną (lygiai kaip plytos namą), kuriame visi aiškiai matome gyvybę, bet kiekviena celė, kaip sakiau, ir gi veda savotišką gyvenimą, taip sakant, gyvena atskirai — nepriklausomai nuo kitų.

Žmogaus kunas sudarytas iš nesuskaitomos daugybės cėlių, bet yra ir tokių gyvunų, kurių kunas sudarytas iš žinomo skaičiaus cėlių; yra ir tokių (labai daug), kurių kunas — tiktai viena cėlė. Su šitokiu gyvunu mums bus parankiaus susipažint. Jieškosime, taip sakant, gyvybės paslapčių vienoje celėje.

Balose arba drumstame vandeny gyvena nesuskaitomi milionai amebų — tai vienos celės gyvunėliai. Padidinus amebą keletą šimtų kartų, aiškiai matome gyvą celę ir kartu gyvunėlį. Jinai sudaryta iš protoplazmos, vydury branduolėlis. Jinai truputėlį juoda, išsiskečia ir susiglaudžia, prisiartina prie maisto, ji apgaubia, suvirškina ir laikas nuo laiko išleidžia oro burbulėlį, gal but kvėpuoja savotiškai. Ameba, taip sakant, jau moka gyvent. Ameba veisiasi skildama pusiau. Patogiose salygose jinai persismaukia ir perturksta — iš vienos ambebos pasidaro dvi. Vėliau tos dvi vėl pertruksta, pasidaro keturios ir t. t.

Ameboje ir reikėtų jieškoti gyvybės pradžios. Kol kas dar mokslas negali šios paslaptis išaiškint. Dar nežinome kokiu budu atsirado pirmieji gyvi daiktai. Gal but yra dar mažesnių už amebą gyvunėlių. Musų didinamieji stiklai dar ne viską parodo. Nežinome, bet nesakome, kad nežinosime. Šiandien niekas negali sukurt kokį nors gyvunėlį, nes, kaip sakiu, dar nežinome tikros protopliazmos sudėties. Dar pati ameba mums neaiški. Už tai dar ir gyvybė mums neaiški—misterija palieka. Gi žmogaus kunas sudarytas iš celių, tokio didžio kaip ameba. Kiekviena celė savo keliu sudaryta iš protopliazmos ir branduolėlio. Kiek galime patirt, visos celės gyvena ir atskiru gyvenimu o kartu sudaro žmogaus "gyvybę". Galime pasakyt, kad žmogus — tai amebų rinkinys, bet čioniai turime paaiškint, kad ir žmogaus kunas, patsai žmogus, prasideda iš vienos celės, kuri, taip kaip ameba, pasidalina į dvi, tos dvi paskui į keturias, į aštuonias ir t.t.; savo keliu tos celės paskui pasidalina į grupes, pasidalina darbu — tuo budu žmogaus kune susidaro įvairus audiniai ir organai, apie kurious mes pakalbėsiume vėliaus.

MOKSLO ŽINIOS.

Renka "krintančias žvaigždes."

Smithsonian Institution praneša iš Washingtono, kad ji renkanti meteoritus, kuriuos žmonės vadina "krintančiomis žaigždėmis." Dabartiniu laiku Smithsono Institucija turi apie pusę žinomų žemėn nukritusių meteoritų. Vieni jų sveria vos tik po keliatą gramų, kiti gi siekia net 100 svarų. Jie susideda dažniausia iš geležies, nikelio ir suvirusio akmens. Meteoritai krinta žemėn nuolatos. Šviesią naktį galima matyti, kaip dausoje sužiba ir krinta žvaigždė. Bet ištikrųjų tai nėra žvaigždė, o meteoritas.

Jeigu kiekvienas meteoritas galėtų pasiekti žemę, tai jie čia voliotųsi kaip paprasti akmenys ir gal tuomet niekas jų nerinktų. Tačiau retas jų žemę pasiekia, nes nuo smarkaus trinimosi ore įkaista ir išsieikvoja žemės nepasiekę. Todėl mokslininkai juos renka ir studijuoja jų sudėtį. Smithsono Institucija sako, kad jei kam pavyks meteoritą atrasti, tai ji nupirksianti. Meteoritą esą lengva pažinti, nes jis pagal savo didį yra labai sunkus.

Bitės įgilimas kai kam reiškia mirtį.

Turbut nėra suaugusio žmogaus, kuris nebutų bavęs kada nors bitės įgiltas, bet nedaug kas tai atsimena, nes daugumui tas nedaug reiškia. Yra tačiau tokių, kuriems tai reiškia tikrą mirtį. Štai, Irvingtono miestely, New Yorko valstijoje, gyveno Svend Hansen, 44 metų amžiaus švedas. Pora metų atgal dirbant jam sode, į kojà įgylė jį bitė ir jis krito be žado. Buvo greitai pašauktas gydytojas, kuris davė jam adrenalino, pradėjo daryt dirbtiną alsavimą, ir Hansen atgijo. Anądien jis vėl dirbo sode ir bitė įgylė jį į kaklą. Už 15 minučių Hansenas buvo jau nebegyvas.

A. D. F. UNIJOS NEKLAUSO GREENO.

Amerikos Darbo Federacijos prezidentas Greenas buvo įsakęs Pennsylvanijos unijoms remti republikono Daviso kandidaturą į Jungtinių Valstijų senatą. Bet Pennsylvanijos unijos reakcininko Greeno reikalavimą atmetė ir nutarė remti dabartinį Pennsylvanijos gubernatorių Earlę, kuris yra palankus darbininkų reikalams ir eina į senatą kaip demokratas ir "new dealeris." Taigi ponas Green gavo nuo savo unijistų gerai užpelnytą antausį.

KAS SKAITO, RAŠO TAS DUONOS NEPRAŠO

AMERIKOS LIETUVIŲ GYVENIMAS

KAS NIEKO NEVEIKIA TO NIEKAS NEPEIKIA

BROOKLYNO LIETUVIŲ NAUJIENOS.

Rugsėjo 16 buvo Amerikos Darbo Partijos lietuvių 14 distrikto prakalbos Piliečių Kliubo name. Prakalbos rengtos prieš "primery" rinkimus, kad supažindinti musų lietuvius su "primery" rinkimų reikšme. Nors klausimas gana svarbus, bet nedaug buvo publikos. Mat, lietuviai vis dar nepripranta prie politinių partijų veiklos; jiems atrodo, kad eiti į politines prakalbas ir klausyties politikierių, kaip jie prižada keptų karvelių, yra bergždžias darbas, nes po rinkimų jie tų politikierių nemato. Šįmet rinkiminė kampanija yra kitokia. Šįmet Darbo partija stato į visas vietas savo kandidatus, o kaip kur padariusi sutartį, tai stato bendrai su republikonais ir demokratais. Šių metų rinkimai New Yorke yra taip svarbus ir taip daug darbininkams žada, kad ...ti negali to įsivaizdinti i...tos svarbos kol kas neįžiur...

Kalbėjo trijų lietuvių laikraščių redaktoriai: J. Stilsonas, Laučka ir R. Mizara. Jie pasakė po gerą prakalbą Amerikos Darbo partijos klausime. K. Michelsonas, kriaučių delegato sunus, kalbėjo nuo "American Lith. Voice" laikraščio. Jis vaiždžiai nurodė, kaip svarbu yra darbininkams stoti į Darbo partiją ir veikti joje.

Be lietuvių kalbėtojų, kalbėjo da ir patys 14 distrikto ir kitų distriktų kandidatai. Jų kalbos buvo įdomios ir nuosakios. Vieni jų socialistai, kiti CIO unijos nariai, treti jau dirba valdžios darbus Roosevelto administracijoje ir ji... ką kalba. Juos remia republikonai, dalis demokratų, Amerikos Darbo partija ir Komunistų partija.

Pirmininku š... prakalbų buvo A. Linkus. Jis pirmu kartu pirminin...avo didelia...me susirinkime. Jis yra Amerikos Darbo partijos lietuvių 14 distrikto sekretorius ir p...eda bedarbiams gauti iš socialės apdraudos čekius. Jeigu mes Brooklyne turėtume nors pusę tuzino lietuvių jaunolių, kurie upintusi visuomeniniu darbu, tai mes atsistotume ...giai su kitataučiais. Bet dabar bėda su musų čia augusiais jaunuoliais, kad jie nuo lietuvių bėga, o prie amerikonų nepritampa. Katalikiško savaitraščio "Amerikos" red. Laučka tiesą pasakė savo kalboje, "kad gėda mums lietuviams, kad mes neparodome savo vaikams, kad jų vieta yra Amerikos Darbo partijoje, o ne kur kitur." Tikra tiesa!

Buvo rinkamos ir aukos lėšoms padengti, nors už šviesą, ne... Kliubas svetainę davė veltui. Aukų surinkta virš keturių dolerių. Varde rengėjų visiems aukotojams tariu ačiu.

Vytautas Katilius.

HARTFORD, CONN.

Po audros kilo potvinio pavojus.

Hartfordui gamta pasirodė baisiai kerštinga. Vos praužė pekliška audra, Connecticut upė pradėjo grumoti potviniu. Praėjusį ketvergą vanduo pakilo jau 14 pėdų aukščiau potvinio lygio ir visas rytinis miesto pakraštis subruzdo gelbėti savo gyvastį, mantą ir kitokią kilnojamą vertybę.

Kai vanduo pasiekė 30 pėdų aukščiau normalaus lygio, gubernatorius Cross pašaukė ...00 milicininkų žmonėms ir turtui gelbėti. Tuoj pradėta organizuoti greitos pagalbos punktai, nes išrodė, kad gali pasikartoti 1936 metų nelaimė.

Rytiniam miesto pakraščiui, kuriam potvinis daugiausia gręsia, pasirodė šimtai vyrų apsiavusių ilgais guminiais batais ir pasiruošusių kovai su vandeniu. Jie vežė trokais maišus su smėliu ir krovė iš jų sieną tarp miesto ir upės. Tuo pačiu laiku vyrai ir moterys nešėsi iš namų visokią savo mantą ant pečių. Ligoninėse, mokyklose ir kitose viešose įstaigose įtaisyti prieglaudos punktai šitiems pabėgėliams.

Kai kuriose gatvėse vanduo pakilo iki 8 pėdų, taigi aukščiau žmogaus galvos. Vietoj automobilių ir trokų, tose gatvėse pradėjo plaukioti valtys ir gelbėt žmones iš viršutinių namų aukštų. Kur da buvo galima, iš krautuvių buvo kraunamas maistas į valtis ir vežamas kitur.

Prigērusių, užmuštų ir kitaip žuvusių žmonių skaičius pakilo ketvergo vakarą jau iki 45 ir apie kita tiek buvo da prapuolusių be jokios žinios. **"Kel." koresp.**

NEW LONDON, CONN.

Palikome tarp griuvėsių.

Atužęs baisaus teroro sparnais, pereitos seredos viesulas paliko musų miestą griuvėsiuose ir pelenuose. Didžiausios audros laiku kilo gaisras, kuris nušlavė 10 blokų ant Bank streeto. O ant State streeto visos didžiosios krautuvės pasiliko be langų. Broad streetas ir gražiausis rezidencijų distriktas liko užverstas visaip sukryžiuotais medžiais. Rašant man šiuos žodžius (23 rugsėjo), miesto viršininkai sako, kad imsią mažiausia da tris dienas iki bus supiaustyti ir nuvežti visi medžiai, kad automobiliai galėtų pravažiuoti.

Miestas išrodo kaip po baisaus karo. Ir ištikro buvo paskelbtas ir karo stovis, kad banditai nepradėtų plėšti namų ir krautuvių, kurių langai ir sienos išverstos.

New Havene geležinkelio valdyba paskelbė, kad susisiekimas su New Yorku ir Providence'u uždaromas, nes skersai geležinkelį "atsigulė" didelis Long Islando ferry-boatas. Jį išmetė iš juros pakilusi vandens banga.

Šimtai šeimynų pasiliko be pastogės. Vienoms jų prieglauda buvo suteikta arsenale, kitoms kitose valstijos patalpose.

Išskyrus du vaiku, kurie buvo užmušti griuvant mokyklai, daugiau mirčių, rodos, nebuvo.

Miesto valdybos apskaičiavimu, New Londono nuostoliai sieks $4,000,000. Vieną milioną dolerių nuostolių padarė ugnis, o kitką—viesulas. **I. Gudas.**

NASHUA, N. H.

Nei šviesų, nei telefono.

Pereitos sąvaitės viesulas skaudžiai palietė ir musų miestą. Rašant man šitą žinią, nėra da nei elektros šviesų, nei telefono. Negana to, dabar užėjo da kitas pavojus—tai potvinis. Merrimacko upė jau tiek patvino, kad gyvenę arčiau jos žmonės jau išsikraustė iš savo namų. Fabrikai taipgi užsidarė, nes vanduo jau pradėjo juos semti. Boston and Maine geležinkelis tarpe Canaano ir Hanovero stovi po vandeniu šešiose vietose. Žmonės bijosi, kad nepasikartotų 1936 metų potvinis.

Batsiuvis.

Ar Bus Karas, Ar Taika—Priklauso Nuo Šitų Dviejų Vyrų.

Fuehrer Adolf Hitler

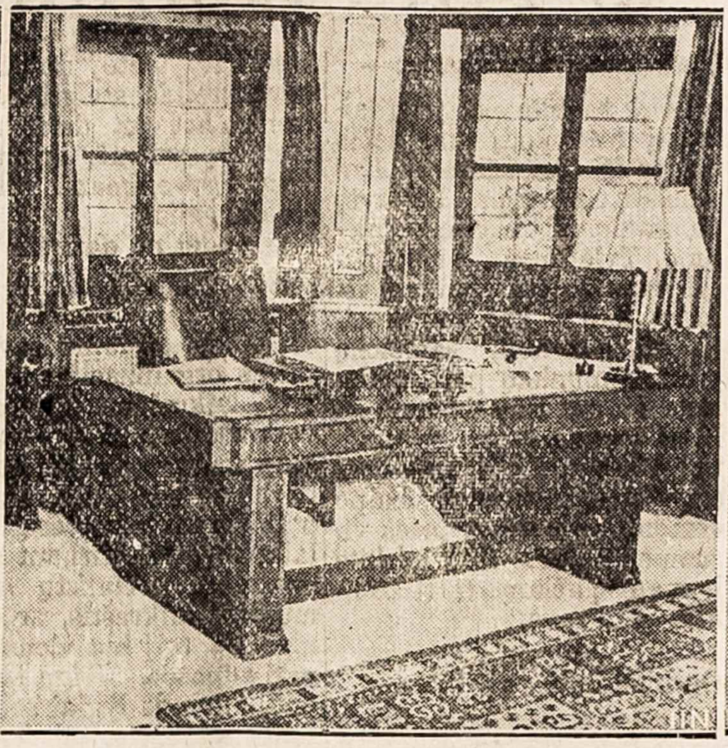

Hitler's Berchtesgaden retreat

Prime Minister Chamberlain

Čia parodytas kambarys Berchtesgadene, kur Anglijos Chamberlainas su Vokietijos Hitleriu svarstė Čekoslovakijos padalinimą. Hitleris čia stovi iš kairės, o Chamberlainas—iš dešinės pusės.

BRIDGEPORT, CONN.

Domininkas Stasiunaitis užtroško gazu.

Rugsėjo 8 d. čia buvo nelaimingas atsitikimas, gazu užtroško Domininkas Stasiunaitis. Ant pečiaus virė puodas su pietais. Moteris parėjo vakare iš darbo ir rado vyrą susmukusį prie pečiaus. Buvo tuoj pašauktas daktaras, bet jau per vėlu. Daktaras pasakė, kad Stasiunaitis miręs jau kokias penkias valandas atgal.

Velionis buvo laisvų pažiurų žmogus, ir daug veikdavo draugijose, ypač mėgdavo darbuotis scenoj. Prigulėjo ir prie Bridgeporto Jaunuolių Choro.

Nors velionis buvo laisvų pažiurų, tačiau palaidotas su bažnytinėm apeigom, nes moteris ir duktė katalikės, todėl ir nutempė pas kunigą. Sakoma, kad kunigas nenorėjęs laidot, bet kai moterys pradėjo bučiuot rankas ir parodė pluoštą pinigų, tai ir mišias atlaikė ir kuną pašventino.

Labai negražu šitaip išniekinti velionio įsitikinimus. Jeigu jis gyvas budamas nevaikščiojo bažnyčion ir nepaisė religinių apeigų, tai jam mirus irgi nereikėjo tokių burtų taikyt.

Nespakainas.

LEWISTON, ME.

Nuteisė 6 sukčius.

Pereitą sąvaitę čia superior teisme prisipažino kaltais ir buvo nubausti 6 politikieriai. Keturi iš jų yra miesto valdininkai, o du pašaliniai sukčiai.

Nuteisti vadinasi:

Aldermanas W. Moreau, ir buvusis aldermanas John J. Field, kuriedu gavo po 11 mėnesių kalėjimo ir po $300 pabaudos turi užsimokėti. Jie nubausti užtai, kad priėmė po $200 kyšių už pasižadėjimą balsuoti už D-rą Caroną į Lewistono sveikatingumo komisiją.

Prie tokios pat kaltės prisipažino ir aldermanas Ayotte, bet bausmė jam bus paskirta vėliau.

Joseph Bussiere, miesto šalpos departamento klerkas, nuteistas už išvogimą bedarbiams skirto sviesto.

Už to sviesto vogimą nuteistas ir Joseph Chouinardas. Jis pavogė 26 kubiliukus sviesto.

Už kyšių ėmimą nuteistas sanitarijos inspektorius Roul Tetu, bet bausmė jam bus paskirta vėliau.

Prieš D-rą Caroną prokuroras kaltinimo nekėlė; matyt, abudu geri sėbrai.

Praeivis.

Clevelando Žinios.

Visi, kas tik operuoja kokį nors motorinį vežimą, turi išsiimti laisnius iki šio mėnesio pabaigos. Kurie naujai pradeda važiuoti, turi pereiti tam tikrus kvotimus. Automobilių savininkai turi užsimokėti po 40c. už laisnius, o šoferiai, kurie dirba kitiems, turi mokėti po 90 centų, ir turi priduoti vėliausią savo fotografiją.

Cuyahaga apskrityje jaunesni kaip 18 metų amžiaus negali gauti važiuotojo laisnio be tėvų pasirašymo, o pačiame Clevelando mieste visai neduoda laisnio be 18 metų. Taigi, kurie turite mašinas, arba važiuojate kitiems, pasirupinkite gauti laisnius, nes kitaip galėsit susilaukti bausmės.

Pašalpą gaunantiems žmonėms išėjo naujas patvarkymas. Visi tiesioginę pašalpą gaunantieji žmonės turi nueiti ir patys pasiimti orderį, kurį pirmiau pasiųsdavo į namus. Viso tiesioginę pašalpą dabartiniu laiku gauna 16,500 šeimynų, iš kurių 900 yra ligonių, kurie patys pasiimti pašalpos negali. Tokiems pašalpa bus pasiųsta į namus.

Visų vietos SLA. kuopų pikniko komisija turėjo posėdį ir galutinai užbaigė pereito pikniko reikalus. Viskas atlikta gerai, tik gaila, kad pelno buvo nedaug. Dabar visos trys kuopos rengiasi prie didelio parengimo ateinančią žiemą. Tai bus pirmutinis bendras balius šioj kolonijoj. Seniau kuopos rengdavo balius pavienios.

Automobilius užmušė Kazį Dambrauską, 52 metų amžiaus lietuvį, gyvenusį prie E. 60th pl. Paliko nuliudusi moteris.

Clevelando priemiesčio buvęs majoras Ely buvo nubaustas $6200 pabauda už nesumokėjimą income taxų federalei valdžiai.

Graborius N. Wilkelis lankėsi Chicagoj biznio reikalais. Sako, kad kelionė buvo smagi ir pasekminga.

S. Čerauka su šeimyna išvažiavo sąvaitei poilsio ant farmos pas savo gimines.

Jonas Jarus.

RADIO PROGRAMA IŠ CLEVELANDO 2 SPALIŲ.

Cleveland, Ohio. — Sąryšyje su Dr. Vinco Kudirkos paminklo atidengimu Clevelando Lietuvių Darželyje, kas įvyksta sekmadienyje, spalių 2 dieną, iš Darželio bus perduodamas iškilmių programa per Clevelando radio stotį WCLE, nuo 2:00 iki 2:30 val. po pietų.

Ši stotis yra girdima per apie 300 mylių aplinkui, todėl iškilmes girdės ir kitų kolonijų lietuviai.

Nustatykit savo radio 2 val. ant 610 kilociklių.

Kadangi radio stotis sutiko transliuoti iškilmių programą, todėl visi programo dalyviai privalo buti Darželyje anksčiau.

Visas paradas automobiliais Darželin išvažiuos nuo Lietuvių salės kelios minutos prieš 1:30 val. popiet.

Publika prašoma Darželyje rinktis nuo 1 val. ir pašaliniai neužimkite programo dalyviams paskirtų vietų, ir neužstokite perėjimo kelių.

Programa nebus pavėluota nei pusę minutos.

Vakare, nuo 6, Lietuvių salėje, 6835 Superior ave., bus bankietas.

Dr. Vinco Kudirkos Paminklo Komisija.

HAVERHILL, MASS.

Paskelbtas potvinio pavojus.

Pereitą ketvirtadienį šio miesto valdžia paskelbė potvinio pavojų ir tą patį vakarą gyventojai pradėjo jau bėgti iš namų, kurie stovi žemesnėse vietose. Nusigandę biznieriai taipgi pradėjo kraustyt savo prekes į saugesnes vietas.

Vaizdas primena 1936 metų pavasarį, kuomet ta pati Merrimack upė užliejo musų miestą. Tuomet nukentėjo daug ir lietuvių. Lietuvių Piliečių Kliubo salė beveik iki pusės sienų stovėjo vandeny.

Ant Merrimack streeto ir dabar vanduo jau pripildė kai kuriuos sklepus iki pat lubų. Majoras Dalrymple paskelbė potvinio pavojų 5 valandą ketverge popiet. Vienkart pradėta organizuot sargyba nuo ugnies, nes daug gaisrinių alarmų nustojo veikę dėl sugedusios elektros. **J. K.**

LAWRENCE, MASS.

Patvinęs Merrimackas išmetė iš darbo 13,000 darbininkų.

Da neužmiršo šio miesto gyventojai 1936 metų potvinio, o klastingasai Merrimackas ir vėl pakilo jiems keršyti. Pereitą pėtnyčią jo vanduo pasiekė jau 44 pėdų lygio, tai vos 3 pėdos žemiau 1936 metų lygio. Todėl žmonės ir vėl pradėjo kraustytis iš žemesnių vietų. Kai kurias gatves vanduo jau apsėmė.

American Woolen kompanijos audinyčia ir Pacific Mills sustabdė savo stakles, nes jų sklepai jau pilni vandens. Šito dėlei 13,000 darbininkų neteko darbo

Lawrence'o priemiesty, Mitunuose (Methuen), patvinusi Spicketo upė apsėmė 128-tajį kelią, didijį vieškelį į New Hampshire valstiją.

Andovero miestely, netoli nuo Lawrence'o, išsiliejusi iš savo krantų Shawsheen upė taipgi apsemė kai kurias gatves. Policija gelbėjo žmones laiveliais.

Bruzgulių Petras.

FITCHBURG, MASS.

Sodai sunaikinti, "surpaipės" suardytos.

Fitchburgui viesulas pridarė apie $2,500,000 nuostolių. Vien tik namų savininkai turės apie $750,000 išlaidų, kol sutaisys apgriautus savo namus. Sunaikintų sodų vertė apskaitoma į $125,000. Vaismedžiai išlaužyti ir išvartyti su šaknimis. Sveikų medžių soduose visai neliko; jei kuris da stovi, tai be lapų ir be šakų; nuo kai kurių medžių ir žievė nuplėšta, kaip lupte nulupta, medžių kamienai stovi balti, kaip be marškinių.

Miesto gyventojams dabar didžiausis nepatogumas dėl sugadintos srutų kanalizacijos. Dėl pakilusio potvinio truko didžioji srutų ryna ("surpaipė"), kuria išeina viso miesto srutos, ir miesto inžinierius sako, kad jos negalima busią pataisyti iki nenuslugs potvinis. Taigi dabar negalima vartoti išeinamujų vietų. Išmatas renka ir veža į Nashua upę 1400 WPA darbininkų.

Jusų skaitytojas.

QUEBEC, KANADA.

Viesulas ir čia pridarė daug nuostolių.

Atužęs iš Jungtinių Valstijų viesulas pereitą sąvaitę pridarė daug nuostolių Quebec'o provincijoj. Nors iki Kanados atėjęs jis buvo jau netekęs daug savo smarkumo—ėjo vos 50 mylių greitumu per valandą, tuo tarpu kai per Jungtines Valstijas eidamas siekė 100 mylių per valandą—vis dėl to ir čia nudraskė stogus nuo namų, išvartė medžius, išlaužė telefonų stulpus ir daugely vietų nebuvo nei elektros, nei susisiekimo telefonu ar telegrafu. Daugiausia nukentėjo St. Lawrence papio klonis tarp rytinio Ontario ir Quebec'o miesto. Montrealo mieste nutraukta elektros viela krisdama žemėn užmušė R. Darwiną, 28 metų amžiaus vyrą.

Kanadietis.

Kur Kiek Žuvo Žmonių Per Uraganą.

Žinios iš daugiausia paliestų Naujosios Anglijos vietų.

Westerly, R. I. — Lavonų priskaityta jau 71 ir 57 žmonių da nesurandama. Žuvusių ješkoma tarp sugriautų namų.

Portsmouth, R. I.—Island Parko miesčiukas visiškai nušluotas nuo žemės veido. Tarp griuvėsių rasta 18 lavonų.

Watch Hill, R. I.—Juros banga nunešė 30 namų; žuvo 50 žmonių.

Misquamicut, Conn.—Iš 200 namų šiame kaimely liko tik pusė tuzino nesugriautų.

Stonington, Conn.— Šis miestelis buvo visiškai atkirstas nuo pasaulio; per audrą žuvo 26 žmonės.

Providence, R. I.—Miesto vidury įvestas karo stovis; kariuomenė nieko tenai neįleidžia, nes krautuvės stovi be langų ir be priešakinių sienų. Žuvusių žmonių skaičius šioj apylinkėj siekia 300.

Manchester, N. H.—Miestą saugoja 700 milicininkų; susisiekimo priemonės neveikia; nuostoliai siekia $1,000,000.

Nashua, N. H. — Vienas žmogus užmuštas ir 20 sužeista. Turto sunaikinta už $1,000,000.

Wesport, Mass. — Ant Horseneck byčių rasta 10 lavonų.

Mattapoisett, Mass.—Septyni žmonės užmušti ir trijų da nesurandama. Vandentiekis neveikia ir vandens nėra.

South Barre, Mass. — Visi tiltai ir užtvankos išneštos. Kariuomenės orlaiviai mėto žmonėms maistą iš oro.

Worcester, Mass. — Viesulo ir ugnies padaryti nuostoliai siekia $5,000,000.

Silver Beach, Mass.—Pora senyvų žmonių iš Brocktono, negalėdami pabėgti nuo pakilusios bangos, apsikabino rankomis ir buvo nunešti į jurą.

Laconia, N. H. — Bažnyčia griudama sužeidė 3 žmones.

Point Judith, R. I. — Čia suskaityta 66 lavonai.

Cape Cod, Mass.—Šiame pajurio ruožte buvo nušluota daugiau kaip 500 vasarnamių ir žuvo nemažiau kaip 50 žmonių.

Vėliausiomis žiniomis, Massachusetts valstijoj žuvo iš viso 165 žmonės; Rhode Island valstijoj, 300; Connecticut valstijoj, 100; New Hampshire valstijoj, 13; Vermonte, 2.

Massachusetts valstijos farmeriams nuostolių padaryta tarp $3,000,000 ir $5,000,000. Be to, paskandinta 32 žvejų laivai ir sunaikinta daugybė sporto laivelių.

PHILADELPHIA, PA.

Spalių 2 d. nuo 2 po pietų, Lietuvių Tautiškoj Svetainėj, 928 E. Moyamensing ave., įvyks prakalbos. Kalbės Am. Liet. Laisvamanių Dr-jos pirmininkas H. Jagminas iš Chicagos. Įžanga nemokama. Visus lietuvius kviečia atsilankyti.

Rengėjai.

BROOKLYN, N. Y.

Spalių 2 d. Labor Lyceum svetainėje bus pagerbimui kompozitoriaus Miko Petrausko spektaklis. Visa vakaro programa susidės iš velionio kurybos —muzikos, dainų ir šokių. Programos išpildymui sutrauktos geriausios spėkos. Spektaklį rengia komitetas Miko Petrausko kuriniams leisti. Visi malonėkite dalyvauti. **Rep.**

Pasikalbėjimas Maikio su Tėvu

—Alo, Maike! Ar tu da gyvas?

—O kaip tau išrodo, tėve?

—Aš, Maike, bijojau, kad viesulas nebutų nuputęs tave kur į mares. Juk tai ne štukos, toks pavietrės pasiutimas.

—Bet kaip tu, tėve, išlikai gyvas? Ir uniforma neapdraskyta.

—Aš, vaike, kytras. Buvau tą dieną pas zakristijoną išsigert. Kaip tik pradėjo oru plytos ir stogai lakstyti, tai tuoj į bažnyčią. Atsiklaupėm prieš panelės švenčiausios altorių ir davai lupt ražančių... Sukalbėjau ir už tave tris sveikas Marijas, ba žinojau, kad tu bažnyčion neisi.

—Žinoma, kad ne.

—O pasakyk, kodėl?

—Todėl, kad audros metu bažnyčia yra pavojingiausia vieta.

—Ju rong, Maike. Dievo namuose joks pripotkas negali atsitikt.

—O ar negirdėjai, tėve, kas atsitiko su lenkų bažnyčia netoli Bostono?

—Na, o kas?

—Viesulas ją sudaužė ir skeveldras išnešiojo.

—Tai gal buvo senas bildingas ir Dievas norėjo, kad paliokai pastatytų jam gražesnę auzą.

—Ne, tėve, čia ne Dievo valia.

—O keno?

—Čia aklų gamtos spėkų darbas.

—Olrait, Maike, bet ar tu mislini, kad tų spėkų niekas nekeravoja? Ar tu mislini, kad nėra gaspadoriaus su razumu, katras vėjus paleidžia ir vėl sustapuoja?

—Ne, tėve, aš taip nemanau.

—Tai tu, Maike, ir vėl rong, ba gaspadorius turi but ant visko.

—Man gaila, tėve, kad aš negaliu su tavo nuomone sutikti.

—Tai pasakyk, kodėl?

—Todėl, kad ji klaidinga. Jeigu ištikrųjų vėjus valdytų protinga esybė, tai argi ji darytų žmonėms tokius baisius nuostolius?

—O ar tu neskaitei šventuose raštuose, kaip ponas Dievas užleido ant svieto baisiausį patapą, kada žmonės perdaug ištvirko? Taigi gali but, kad ir šitas šturmas buvo Dievo rykštė už žmonių pasileidimą. O narodas dabar, Maike, ištikro yra pasileidęs. Bobos netiktai plaukus nusikirpo, ale ir yyriškas kelines pradėjo nešiot. O pažiurėk, kas darosi saliunuose — daugiau bobų, negu vyrų. Keričiukus su beibėm palieka ant saidvoko, o pačios alų maukia prie baro. Ve, kokį prajovą mačiau aną vakarą prie Džimo tavarnos. Beibė ant stryto verkia, o boba išėjus iš saliuno įkišo jai cigaretą į burną ir sako: "Šarap, rupužė!" Na, tai kaip tu figeriuoji, Maike, ar neverta užleisti kokią pavietrę ant šitokių zbitkų?

—Aš sutinku, tėve, kad tokie papročiai yra peiktini; bet aš nesutinku, kad šitokiems papročiams išnaikinti reikia audrų. Pagaliau, audros juk ne dėl jų ir atsiunka. Jos yra atmosferinių priežasčių pasekmės. Kaip pirma sakiau, jos yra aklų gamtos jėgų padaras ir daugiau nieko. Aš galėčiau tau audrų priežastis paaiškinti plačiau, bet bijausi, kad tau bus sunku viską suprasti.

—Na, jau tu, Maike, man nieko neišaiškinsi, ba aš ir pats viską žinau. Juk katekizmuose yra aiškiai pasakyta. "Nuo bado, ugnies, vainos ir pavietrės, ratavok mus viešpatie." Taigi, jeigu nenorim daugiau tokios nepagados, tai turim daugiau melstis ir pasninkauti. Jes, Maike, ražančius ir sikės vuodega, tai geriausis ratunkas nuo visokių nelaimių.

—Bet ar tu nežinai, tėve, kad nelaimės kaip tik daugiausia tuos ir kamuoja, kurie daugiausia pasninkauja ir meldžiasi?

—Maike, aš tau pasakiau teisybę, ir jeigu tu nori but džentelmonas, tai turi man užfundyt užtai. O jeigu nefundysi, tai aš išsigersiu pats ir tau nei ačiu nepasakysiu. Dac ol!

—Laimingos kelionės, tėve!

CHICAGOS HOTELY RADO PASMAUGTĄ MOTERĮ.

Lorraine Hotely, Chicagoje, anądien buvo rasta pasmaugta tula Marie Lamont, 28 metų amžiaus naktinių kliubų "linksmintoja." Policija tuoj pradėjo ieškot jos meilužio.

ANGLIJOS SKOLOS PASIEKĖ $40,000,000,000.

Londono žiniomis, Anglijos skolos šį mėnesį jau perviršijo 8 bilionus svarų sterlingų, kas Amerikos pinigais reiškia apie $40,000,000,000.

Viešas Mano Pareiškimas Dėlei Išmetimo iš Am. Komunistų Partijos Liet. Frakcijos

Gerbiamoji Redakcija:—

Leiskite man per jusų laikraštį tarti žodį kas liečia manęs iš Amerikinės Komunistų Partijos Lietuvių Komunistų Frakcijos išmetimo. Tylėjimas, nieko nesakymas galėtų kaikam išrodyt, kad aš kaž kuo prasikaltau, kaž kokį sąmokslą prieš komunistų partiją dariau. Manęs išmetimas iš A. K. P. yra kerštо ir "frame-up" darbas, kad pateisinti savo klaidas, o mane, kaipo asmenį, apjuodinti prieš visuomenės akis. Tat leiskite ir man pačiam tarti žodį kitą apie save.

Gerbiamieji!

Atvykęs 1911 metais į šią šalį aš pradėjau darbuotis ne tik Amerikos darbo unijose (siuvėjų Garment Workers Unijoje ir Amalgameitų Unijoje), bet ir politinėse organizacijose. Gana daug iš musų pradėjome savo politinį veikimą Amerikos Lietuvių Socialistų Sąjungoje, taigi aš radau ten vietą. Socializmas mums atrodė lyg aušra pradedanti brėkšti prieš musų jaunas akis. Mes graibstėme Sąjungos išleistas knygas, laikraščius, studijavome tą didelį žmonijos idealą, apie kurį Karolius Marksas ir Fredrikas Engelsas savo raštuose kalba, kad panaikinti socialę nelygybę galės tik darbo žmonės, kurie paskui sukurs socialistinę draugiją, kur nebus išnaudojimo! Ar gali buti žmogui didesnis ir gražesnis idealas? Negali! Ir esu tikras, kad visi mes dar kvepuojame ta marksistine dvasia.

Pereitas visapasaulinis karas iškėlė naujų problemų pačiame socializmo judėjime, kaip jį geriau ir tinkamiau pravesti į gyvenimą. Ginčai užvirė visu tarptautiniu plotu. Kairesni socialistai lyg "atmetė" parlamentarizmo taktiką, o pasirinko proletariato diktatūrą kapitalizmo nugalėjimui. Dešinesni sociialistai griežtai atmetė diktaturos priemonę. Prasidėjo aštrios kovos ne tiek su buržuazija, kiek su dešiniaisiais socialistais, ar priešingai. Tose kovose gimė Komunistų Internacionalas Maskvoje (1919 metų 2-6 kovo), po kurio manifestu pasirašė: Rakovskis, Leninas, Zinovjevas, Trockis ir Platenas. Tretysis Komunistų Internacionalas neišrodo naujų teorijų darbo žmonijai, bet papildė Karolio Markso ir F. Engelso 1847 metais parašytą "Komunistų Manefeestą." Antrasis Internacionalas pasiliko socialistų kaip buvęs ir skelbia Karolio Markso ir F. Engelso mokslą kaip skelbęs.

Tas pasidalinimas tarpe dviejų marksistinių neišdilo iki šiai dienai. Eina tai aštresnės, tai silpnesnės kovos tarpe jų, kas, suprantama, atsiliepia visai darbininkų klasei, silpnina jos pajėgas kovai prieš išnaudotojus.

Ne aš vienas, bet šimtai ir tukstančiai darbininkų buvome ir esame tų kovų verpete. Vieni mus mano kad reikia tęsti tas frakcijines kovas, kiti, kad jau laikas likviduoti ir paimti naują kursą, **tai socialinių spėkų vienybės kursą!** Bet išbuvus per 19-20 metų kovose su socialistams, tuliems mano draugams nelengvą nuo tos kovos atsisakyti. Nors 7 Komunistų Internacionalo Kogresas ir pareiškė, kad komunistų taktiką reikia "Laisvės," kad mes pasiljom varyti platų darbą Kongreso darbą, pasišaukia mane ir sako, kad iš to nebus jokios naudos. Jųs nieko nepadarysite. Atsakiau, jeigu nepadarysime, tai nuostolių irgi neturėsime, o bandyti valia. Laikinai nutilo...

Kada jau darbas įpusėjo, mano frentai su A. Bimba priešaky užgieda naują giesmę. Jie reikalauja, kad kiekvienoj kolonijoj, kiekviename mieistelyje, turi but butinai du kalbėtojai, vienas socialistas, antras komunistas. Iš paviršiaus žiurint atrodo, kad geriau nereikia, kad ištikrųjų taip ir turėtų buti. Bet aš jiems pradedu aiškinti, kad mažuose miesteliuose, kur publikos mažai susirenka ir kolonija neturtinga, dviem kalbėtojams lėšų nepadengs, o Kongreso iždas irgi tiek pinigų neturi, kad tas išlaidas padengtų. Jie griežtai atsako: tai nerengkite.

Bet besiargumentuojant su savo "vadais," o ypatingai su A. Bimba, patiriu kitą dalyką. Jie sako: "Na, ar tu nei tiek nesupranti, kad nuvyks į kolonijas 'Keleivio' redaktorius, **pripasakos kas jam patinka, o po prakalbos prisirinks laikraščiui prenumeratų, ir dalykas baigtas.**" Priduriau, kad čia juk tą patį gali daryti ir musiškiai.

Jie labai supyko, o aš dirbdamas Brooklyno Kongreso skyriuje to jų užsispyrimo neklausiau. Kur buvo galima ten kalbėjo R. Mizara ir S. Michelsonas, o kur negalima abiem, ten kalbėjo tik vienas kalbėtojas.

Apie Bostoną ir pačiam Bostone A. L. Kongresas stovi aukščiausioje aukštumoje. Musų komunistinės organizacijos pradėjo spaudos darbus duoti į "Keleivį." Iš Pennsylvanijos valstijos komunistų partijos nariai pradėjo rašyti "Keleiviui" korespondencijas, o Centro Biurui tik trumpus pranešimus, kad jie korespondencijas pasiuntė "Keleiviui." A. Bimba mane pasitikęs ir sako: **"Matai, ką tu padarei! Musų žmonės pradėjo ir darbus 'Keleiviui' atiduoti ir korespondencijas rašyti."** Aš jam sakau: "Tai kaip tu bendrą frontą supranti? Ar kad visi socialistai turėtų bėgti pas komunistus? Jeigu jie taip padarytų, tai tada juk nereikėtų nei bendro fronto su jais. Jie butų musų partijos nariai."

Negaledamas su tuo sutikti, kad dirbk su socialistais neva bendrą darbą, bet dirbdamas taikykis jį apgauti — padaviau Lietuvių Komunistinei Frakcijai rezignaciją iš Kongreso sekretoriaus vietos. Tiesa, jie prašė, kad aš dar dirbčiau, bet aš numačiau, kad prie tokių sąlygų negalima dirbti. Jie priprašė J. Nalivaikos ir jį Brooklyno Trečioji Kongreso konferencija išrinko į mano vietą. Ir jųs matote rezultatą, kas atsitiko tarpe LSS. 19 kuopos ir A. Bimbos.

Aš pradėjau į "Keleivį" rašinėti iš Brooklyno žinias ir nekuriais klausimais straipsniukus, pakritikuodamas komunistų nekurias klaidas. Jie žinojo senai, kad aš rašau, nes aš paklaustas niekuomet nesigyniau ir nesiginu, nes ką rašiau ir rašau, tai teisybė, o ne melas, kaip jie kad nori svietui įkalbėti. Bet juk čia ir ne tame dalykas. Centro Biuro tikslas, tai **kaip pabėgti nuo bendro fronto, prie kurio jie prikišo savo nagus ir atitraukti be rimtos priežasties au negali.** Tad Antanas sulvojo "skymą," kad reisudaryti apkaltinimą J. Buivydą, kad ji "Keivis" pasisamdęs "šmeižti komunistus" ir jis dirba už pinigus. Esą, mano žmona jam sakiusi, buk iš "Keleivio" užmokėti u savo raštus, kas, žinoma, niesa! Bet kam čia reikia tos. Sufabrikavo apkaltinimą, ir aš jau iš komunistų partijos "aut."

O, je, dar jis duoda man teisę "apeliuoti" aukštesnį K. P. centrą, kad mane "išteisintų." Ačiu tokią "malonę." Jusų mes apkaltinimai nėra jokie apkaltinimai, tik šmeižimas mano asmens ir "Keleivio" redaktoriaus. Jeigu jums ištikrųjų rupėtų darbininkų vienybė, tai jųs turėtumet ne "apeliacijos teisę" man siulyt, turėtumet mane ir "Keleivį" redaktorių atsiprašyti, kad padarėt nerimtą išsišokimą.

Komunistų partija turi gražių tikslų, bet gaila, kad Amerikos lietuviams komunistams vadovauja toks žmogus, kaip A. Bimba. Jis yra ne vadas, bet savo šalininkų negraži darbelių baltintojas. Pavyzdžiui, nugalėjus 1930 metais "skloką," artimas jo draugas A—kas užsimanė nusikratyti savo žmonos. Bimbos vadovaujamas Centro Biuras įkalba jai, kad važiotų į Sovietų Sąjungą... "mokytis." Moteris išvažiavo ir Bimbos frentas pasiliko "singelis." Na, ar rimti žmonės naudotų savo partijos autoritetą šitokiems tikslams?

Dabar kitas pavyzdis. Keli metai atgal dažytojai (malioriai) paskelbė streiką, o vienas Biuro narys nueina streiklaužiauti. Komunistų partijos eiliniai nariai jį sugauna ir reikalauja, kad jis butų nubaustas. Bet Bimba deda pastangų savo narį išteisinti. Ir jis jį išteisino, nors vėliau Kom. Partijos Centro Komitetas tą streiklaužį vistiek nubaudė.

1930 metais Bimba pats išprovokavo "skloką" ir dergė L. Pruseiką, kuris už Bimbą yra daug daugiau apsišvietęs, gabesnis ir inteligentiškesnis. Bimba primygtinai tvirtino, kad Pruseika esąs **"iš užgimimo niekšas."** Ne argumentai, bet koliojimas. Ar rimti žmonės taip daro?

Bimba taip pat elgiasi ir su manim. Bet mano pozicija yra kitokia negu L. Pruseikos ir kitų. Aš esu dirbtuvės darbininkas ir aktyvus unijistas. Mane žino Brooklyno lietuviai ir už mano veiklą jie visuomet mane sveikina. Daugelis, tiesa, nesutinka su mano įsitikinimais ir nusistatymu, bet jie žino, kad aš niekur ir niekam jokios skriaudos nepadariau. Jeigu apsiėmiau kur dirbti organizacijinį darbą, tai jis buvo atliktas nuo A iki Z. Tas mano rekordas buvo ir yra Antanui kaulu gerklėj. Todėl jis užsispyrė pašalinti mane iš partijos ir magaryčioms da apšmeižti. Jis tikisi tuo budu ištrauksiąs vuodegą iš bendro fronto. Ar jam pavyks tai padaryti, parodys ateitis.

Neviskas, kad partija prašalina narį iš savo tarpo. Prašalinimas nario iš bet kokios organizacijos turi turėti rimto pamato, o ne kerštu remtis. Manęs gi prašalinime yra A. Bimbos kerštas, ir aš prašau eilinių Komunistų partijos narių ramumo. Tai ne K. P. kaltė, bet kaltė klikos, kuri yra įsivyravus lietuvių komunistų eilėse. Kol šita klika dominuos lietuvišką judėjimą, mes neišvystysime bendro fronto ir toliau nenueisime, kaip Brooklyno 46 Ten Eyck streetas.

J. Buivydas.

Adomo Nuodėmės.

Kas išpirko žmoniją iš Adomo nuodėmių, Kristus ar Velnias.

Kuomet Kristus vaikščiojo žemėje ir skelbė savo mokslą, jau tuomet Velnias žinojo, kad Kristus yra Dievo sunus; žinojo ne tik jo dieviškumą, bet taipgi ir visą jo planą išganyt pasaulį. Velnias žinojo, kad Kristus norėjo atpirkti žmoniją savo krauju, pasiaukauti pats save.

Sulyg šių dienų dvasiškių mokslo ir jų dirbtinių pasakų, sudinamų šventuojų raštu, Velnias darė viską, kad kuo daugiausia žmonių sielų pasigauti į savo karaliją. Bet ar ištikro taip baisus ir klastingas tas Velnias buvo? Atrodo visai priešingai. Vietoj sielų gaudymo ir savo šėtoniškos karalijos didinimo, Velnias apsėdo Judą, kad šis išduotų Kristų ant mirties. Argi tuomet Velnias nežinojo, kad nukryžiuotas Kristus atpirks savo kančiomis ir krauju visus tikinčiuosius ir Velnias neteks tų sielų, kurias Kristus išganys? Turėjo žinoti.

Taigi dabar klausimas, dėlko velnias stengėsi užkenkti pats savo bizniui? Dvasiški tėveliai mums to neišaiškina; gal ir jie nežino.) Mano supratimu, Velnias, eidamas pragaro įstatymais, turėjo sutrukdyti Kristaus išdavimą. Tada Kristus nebutų buvęs nukryžiuotas ir žmonija butų pasiliukusi neišpirkta, visi butų garmėn pragaran. Velnias tuomet butų kuodaugiausia pelnęs. Bet, pagal šventraščio asakas, Velnias apgavo pats save. Už tai visos davatos turėtų but dėkingos Šėtonui, nes tik per jį jų dušiom atsidarė dangaus karalystė vartai.

Simano Jurgas.

KOKIA KALBA CHAMBERLAINAS KALBASI SU HITLERIU.

Anglijos premjeras Chamberlainas tarėsi su Hitleriu pereitą sąvaitę ir šią sąvaitę vėl turės su juo pasikalbėjimą. Gal kai kam įdomu žinoti, kokia kalba jiedu kalbasi. Kaip praneša Associated Press, Hitleris kitaip nemoka, kaip vokiškai, o Chamberlainas vokiškai moka labai mažai. Todėl vienas kalba angliškai, antras vokiškai, o vertėjai jų kalbas išverčia.

30 DIENŲ KALĖJIMO UŽ NUKANDIMĄ KATEI VUODEGOS.

Philadelphijoj policmanas atvedė teisman Antonio Valenti vardu italą. "Ką jis padarė?" paklausė teisėjas. "Jis nukando katei vuodegą," paaiškino policmanas. "Yra įrodymas?" klausia toliau teisėjas. Policmanas išsitraukė nukąstą katės vuodegą ir padėjo prieš teisėją: "Štai įrodymas." "Trisdešimts dienų kalėjimo," pareiškė teisėjas Meyers.

PADIDĖJO AUTOMOBILIŲ GAMYBA.

Detroito žiniomis, pereitą sąvaitę Jungtinėse Valstijose ir Kanadoj buvę pagaminta jau 20,390 automobilių, prieš 16,100 sąvaitę atgal.

Kaip Kunigai Smurtauja Fašistinėj Ispanijoj

Varu privertė 2000 belaisvių valgyt komuniją.

Antonio Villapiana, buvęs Burgos mieste tribunolo sekretorius, rašo apie tai, kas dabar darosi fašistų užimtose Ispanijos vietose. Štai žodžiai:

Tikrieji Ispanijos šeimininkai, italų ir vokiečių kariai, kurie savo rankose turi gen. Franką, yra visiškai užimti karišku reikalų; todėl kunigija yra visiška šeimininkė vidaus politikoje. Jos šukis: **"Kariuomenė dominuoja liaudį, kunigija dominuoja kariuomenės vadovybę."**

"Padedant Dievui ir jo įgaliotiniui Frankui, mes laimėsime karą," štai jos šukis.

Kunigija dalyvauja visose kariškose manifestacijose, ji net joms vadovauja: ji šventina ginklus ir karo grobį; ji ruošia "Te Deum" ir viešąsias pamaldas, kurių tikslas—ne taiką, bet Franko priešų išnaikinimas. Stumiama kruvino, atavistinio savisaugos instinkto, ji griežtai stojo liaudies priešų pusėn. Ne bažnyčia, bet savotiškas žemos rušies tribunolas susiorganizavo ir veikia sukilėlių Ispanijoj. Užsilindusi už kariškos vadovybės, toji klerikalinė organizacija, kuri, be to yra stipri dar savo įtaka moterims — kurios Ispanijoj yra jos socialinis ramstis — yra atsakinga už tuos "bedievių, liberalų ir masonų" sąrašus, mirusių už savo įsitikinimus.

Ji suruošė tuos pasibaisėtinus "au-to-da-fe" Bilbaoj ir Kadikse; ji organizavo ir įkvėpė tuos veidmainiškus "dorybės ir padoraus apsirengimo" kryžiaus žygius, tuos kryžiaus žygius, kurie didelėmis raidėmis spaudoje kursto minią, kad ji imtųsi tiesioginių žygių prieš "moteris, kurių drabužiai yra nepadorūs ir "neįkvėpią" pagarbos tuos kryžiaus žygius, per kuriuos raginta viešai kolioti moteris "be kojinių" (tie žodžiai yra Burgoso gubernatoriaus pereitų metų liepos 19 d. išleistame aplinkraštyje ir visuose tos datos laikraščiuose).

Ta pati bažnyčia, pagaliau, siekdama—juokingu budu — skleisti Dievo žodį, ruošia nacionalistų pusės kalėjime tas kolektyvines pamaldas ir išpažintis, kuriose priverstinai turi dalyvauti tukstančiai kalinių atsidurusių už kalėjimo sienų dėl tų pat klerikalų ir Ispanijos reakcionierių aistros bei fanatizmo.

Vienoj tokioj ceremonijoj, Burgose, teko dalyvauti ir man pačiam ir aš niekuomet jos neužmiršiu. Vyskupo, visos aukštesnės dvasiškijos ir valdžios atstovų akivaizdoje kariškai išrikiuoti ir aptverti iš visų šalių šautuvų vamzdžiais, keliatas tukstančių kalinių turėjo klausyti mišių ir paskui kiekvienam, be išimties, buvo suteikta šventoji komunija!... Kaliniai turėjo net išmokti mintinai keliatą maldos posmų, kurie buvo sugiedoti baikščiu ir lyg iš po žemių balsu.

Ta laidotuvių giesmė neišdils niekuomet iš mano atminties. Dvejetas tukstančių žmonių, prievarta nuskustomis galvomis, apdriskę, daugelis jų tarpe žiną greit susilauksią tragingo galo, visi kartu gavo (valdžia vėliau didžiavosi ir gyrėsi tuo faktu) komuniją...

Siaubo pagautas ir pasipiktinęs aš galvojau, kad tokie tikybiniai veiksmai per prievartą primesti tiems, kurie yra nuveikti ir kenčia kalėjimą, dėl savo kaip tik įsitikinimų, yra pati baisiausia šventvagystė, pats šėtoniškiausias įžeidimas, kurį tik begalėjo išgalvoti ta kreivoji katalikybė. Tam, kuris savo kryžių nešė kaip karališkają vėliavą — prieš prievartą ir prieš nusikaltimą.

Kariai.

Vienintėliai tikrieji sukilėlių pusės šeimininkai iki šiol buvo ir tebėra kariai. Pasikeitė čia tik vienas dalykas: jų tautybė. Pradžioje valdė ispaniški kariai, dabar valdo svetimi.

Nacionalistų pusėje visi civiliniai gubernatoriai, visi miestų galvos, visi įgaliotiniai ir visi, kurie eina kokias nors pareigas ar turi kokią nors valdžią, yra kariai. Nacionalistinėj Ispanijoj kas ne karys—tas niekas.

Net ir tie, kuriems suteikta kuri nors galia—silpnas atspindys tos, kurią jie turėjo anksčiau, priversti leisti ją patvirtinti kariams. Taip yra, pav., su buvusios teismų administracijos personalu.

Kilnotis iš vietos į vietą, keliauti—net musų jurisdikcijos zonos ribose, mums neužteko igaliojimo: reikėjo dar iš karo valdžios gauti leidimą, kuris kas mėnesį buvo atnaujinamas ir pasirašomas generalinio štabo arba divizijos viršininko.

Leidimai ginklams laikyti, kuriuos respublikoj išduodavo mums vidaus reikalų ministeris, nuo sukilimo pradžios atsidurė policijos nuovados viršininko kompetencijoje. Pradedant pačiu tribunolo pirmininku, baigiant paskutiniu registratoriumi, kiekvienas turėjome gauti tą leidimą, kurį pasirašydavo mums civilinės gvardijos puskarininkis, tulas Lopez.

Oficiališkose manifestacijose garbės vietas užima visuomet kariškoji valdžia. Pradžioje eina pirmojo ar antrojo laipsnio kariai, paskui žemesni; pirmojo laipsnio civiliai pareigunai eina tik po šitų žemiausiojo laipsnio karių.

Oficiališkasis gyvenimas civiliams pareigunams buvo ištisa eilė apgalvotų, nesiliaujančių pažeminimų. Bet užteko turėti tau kokį nors, kad ir menką, karišką laipsnį ir visi nemalonumai išnykdavo.

Nacionalistinės srities karys gyvena "patriotinio" entuziazmo atmosferoje; visi karo vadai ir generolai pakelti į aukštesnius laipsnius ir gavo svarbias vietas. Dėl laipsnių, beje, išgalvota tokia originali priemonė: kiekvienas karo viršininkas ar šiaip karininkas gavo paaukštinimą, bet savotišką; tikrumoje jo laipsnis aukštesnis nepasidarė, bet jis turi teisę nešioti to aukštesnio laipsnio ženklus; taip antai, leitenantas gali nešioti kapitono ženklus, bet—užuot prisisiuvęs juos ant rankovės, jis prisisega juos prie krutinės. Algą jis gauna, tikrąją, kapitono.

Antra vertus, kiekvienas karininkas žino, kad bet kuriuo pretekstu ar bet kuriuo motyvu surengiamose iškilmėse, šventėse (pav., italams pripažinus Franką, Gvatemalos pasiuntinio atvykimas, šv. Jokubo diena...), Salamanka paskelbs bendrą visų pakėlimą į aukštesnius laipsnius — už atskirus kario nuopelnus kare ir už bendrą visos kariuomenės karžygiškumą kovoje su priešu.

Kasdien išdalinama po didžiausius kariškų kryžių ir pažymėjimų, kasdien teikiama begalinis skaičius pagyrimų; "Vyriausybės Žinios" kiekviename numery skelbia ilgiausius karininkams duotų dovanų ir pažymėjimų sąrašus.

Šv. Ferdinando laurai, puikus ordinas, kuris anksčiau mus visus labai nuteikdavo ir jo dėvėtoją versdavo gerbti ir juo gėrėtis, dabar neteko visos savo vertės, nes dabar maža beatsiras karininkų, kurie to ordino neturėtų. Laurus gavo kiekvienas Toledo Alkazaro gynėjas, visa Oviedo įgula, visi, kurie buvo įsistiprinę Santa Maria de la Cabeza bažnyčioje ir tt. Saragosos miesto taryba paprašė net, kad tą ordiną suteiktų ir... švenčiausios panelės iš Pilaro stovylai!... Sakydamas tai, aš visai nemanau juokauti; mano tikybiniai įsitikinimai neleistų man panašių dalykų prasimanyti; čia minimas prašymas buvo paskelbtas savo laiku visuose Saragosos laikraščiuose.

Nacionalistinės pusės karys yra žmogus patenkintas. Jei kas laukia, kad jis galėtų nuo sukilimo atsimesti ar pasipriešinti savo valdžiai, tai jis apsiriks. Aš, žinodamas kaip kariai čia įsitaisė ir kaip jie gyvena, tvirtinu, kad to nebus. Šios zonos kariai pasiliks ištikimi sukilimui ir laikysis savo vietų, kol... kiti, stipresni ir daugiau už juos Ispanijoje valdžios turį kariai, vokiečiai ir italai, kurie beje irgi nėra blogai įsirengę ir skurdo čia nemato, juos išstums iš jų patogių pozicijų... Tas procesas yra jau prasidėjęs ir jis plėtojasi didėjančiu greičiu.

MEDIS, KURIS DUODA PAUKŠNĖS 8,000 ŽMONIŲ.

Chico, Cal.—Šis miestelis gali pasididžiuoti turįs didžiausį ažuolą visame pasauly. Tas ažuolas yra 28 pėdų storio, 100 pėdų aukščio ir tiek išsikerojęs, kad jo pauksnėj gali sutilpti apie 8,000 žmonių.

NAUJA VAISTŲ KNYGA

SVEIKATĄ LIGONIAMS

Gydymas visokių ligų šaknimis. Augmenimis, žievėmis, žiedais, sėklom ir Lapais. Joje telp. 311 vardų visokių augalų lietuviškai, angliškai ir lotyniškai, ir paaiškinimai kokias ligas gydo ir kaip reikia vartoti. Kaina su prisiuntimu $1.00. Pinigus geriausia siųsti Money Orderiu, arba popierinį dolerį laiške. Adresas: (-)

PAUL MIKALAUSKAS
248 W. Fourth St. So. Boston, Mass.

ŽMOGAUS SVEIKATA IR LINKSMYBĖ

Priklauso nuo supratimo ir išpil dymo gyvenimo pirmų įstatymų. Nesveikata, nelinksmybė, neramumas, rupestis ir abelnai visokia nenormalė padėtis, tai klaidingas pildymas tvėrimo galybės pirmų įstatymų.

Jeigu nesveikuojat, rašykit DABAR išaiškinimui jųs padėties. Kaip suprasite savo gyvenimo klaidas, bus lengva išpildyt jųs aukščiausius geidavimus ir įgysite sveikatą ir linksmybę. (2)

Jos. Matukaitis, BP. D.
377 South Street, Bristol, Conn.

DR. MARGERIS
Gydytojas ir Chirurgas
Valandos: nuo 10 ryto iki 2 p. p. ir nuo 6 iki 8:30 vakaro.
Šventadieniais: 10 iki 12 dieną.
3325 So. Halsted Street
CHICAGO, ILL.
Tel. Boulevard 8483

PAGAUNA 34,000,000,000 SVARŲ ŽUVIES.

Žvejybos Biuras Washingtone skelbia, kad kas metai pasauly pagaunama 34 bilionai svarų žuvies, kurios piniginė vertė siekianti $744,000,000. Daugiausia žuvies išima iš jurių japonų žvejai.

PASIKORĖ 76 METŲ SENIS.

Gruzdžių miestelyje savo daržinėje pasikorė 76 metų amžiaus Levas Gilelis. Priežastis nežinoma, bet kaimynai sakosi pastebėję paskutiniu laiku nenormalumo reiškinių.

KLAIPĖDOJ APDEGĖ "UNIONO" FABRIKAS.

Rugsėjo 4 dieną Klaipėdoj buvo užsidegęs "Uniono" fabrikas, kuris gamina trąšas ir priklauso Štetino vokiečių trustui. Vienas fabriko pastatas sudegė, o kiti išliko.

VĖL DEGĖ LIUBIČIŲ DVARAS.

Rugpiučio 22 dieną vėl degė Liubičių dvaras Krekenavos valsčiuje, Panevėžio apskrity. Sudegė gyvenamas namas. Nuostolių 11,000 litų.

NUŽUDĖ ŽMONĄ IR PATS NUSIŠOVĖ.

Watertown, N. Y.—Šteito policininkas Arthur Flynn pereitą sąvaitę čia nušovė savo 28 metų amžiaus žmoną, o antrų šuviu susprogdė sau galvą.

Noriu susipažint su lietuviais

Gyvenančiais Dorchester, Mass., tarp Fields Corner ir Ashmont stočių. Taipgi Mattapane, ant Blue Hill ave. prie Morton street. Malonėkit parašyt man laišką, aš išlaidas sugrąžinsiu. Aš noriu ten susirast vietą apsigyvenimui. A. Gulben, (9)
581½ Millbury st., Worcester, Mass.

FARMAI PARSIDUODA

Taipgi mainyčiau ant mažos stubos.
112 akrų geriausios žemės—juodžemė su moliu, viskas auga geriausiai. 20 akrų dirbamos, 30 akrų gero miško, 10 akrų alfaltos, du upeliai teka per ganyklas, žemė lygi, triobos geros. 2 barnės, 50 tonų šieno, didelė stuba. 40 akerių apsėta kviečiais ant pusės. 3 mylios nuo miestuko, busas paima vaikus iš namų, cementinis kelias eina palei farmą. Parsiduoda pigiai, klauskite laišku. (9)
CHAS. BALTUSNEK,
Madison Co., Munnsville, N. Y.

Parsiduoda Farma

Gražiausia Farma visame State, 117 akerių, yra gero miško vertės apie $7,000, budinkai, yra ir gyvulių. Puikioj vietoj, teka upelis ir šaltinis, prie pat Hudsono miesto, tarpe dviejų parkų. Kaina $18,000. Įnešt apie $8,000. Farmos tikroji vertė apie $30,000. Savininką galite matyti bile laiku. PETRAS ČAPLIKAS (0)
157 Broadway, So. Boston, Mass.

Labai Žema Kaina

Parsiduoda 3 akeriai geros žemės, 8 kambarių stuba su rakandais, sklepas, malkinyčia, šulinys prie durų, o antras šulinys daržams. Tvartas 30x35, stogas blekinis, daug vaisinių medžių. Prie cementinio kelio, 5 blokai iki ežero, 2 mylios į miestą. Daugiau paaiškinsiu laišku. (0)
G. M. Kanton, R. D. 3,
Richfield Springs, N. Y.

Pigiai Farmos Parsiduoda

1) 10 akerių geros žemės, budinkai prasti. Kaina $110. 2) 60 akerių, gera žemė. $700. (Vienas miškas vertas $1000.). 3) 135 akerių labai geros žemės, budinkai visi geri, didelis sodas, apie 200 vaisinių medžių, prie steito kelio, miestan 5 mailės, kaina $3,700. Svetimtaučių apgyventa. Daugiau informacijų norint, klauskite:
Paul Katrunas, (9)
Box 179, Bainbridge, Ohio.

Čekoslovakija Pasiruošus.

Čekoslovakijos prezidentas Beneš (su skrybele) ir vyriausis čekoslovakų armijos vadas gen. C. I. C. Krejc stebi savo kariuomenę žygiuojant į frontą. Pereitą savaitę Čekoslovakija pašaukė prie ginklo visus atsarginius, kas sudarys apie 1,200,000. Sakoma, kad Francuzija ir Anglija patariusios jai skelbti visuotinę mobilizaciją, nes Hitleris stato jai vis naujų reikalavimų.

PAJIEŠKOJIMAI

Veronika Antanaitytė pajieškau draugės Veronikos MATUZEVICIŪTĖS iš Klovainių valsčiaus. Mes kartu atvažiavome į Ameriką, ji nuvažiavo į Chicagą, Ill., dabar kur ji gyvena—nežinau. Aš turiu svarbų reikalą jai pranešti. Kas žino prašau pranešti jos adresą.
Mrs. Veron. Godikienė
13619 Glenside Rd., Cleveland, Ohio.

Pajieškau dėdės PIJAUS JANKELIUNO, paeina iš Gražiškių valsč., Vilkaviškio apskr. Aš turiu svarbų reikalą, prašau dėdės atsišaukti, kurie žinot kur randasi, malonėkit pranešt jo adresą. (1)
Ursulė Jankeliunaitė
617 Metropolitan ave.,
Brooklyn, N. Y.

Pajieškau Jurgio PUPIENIO iš Lietuvos paeina iš Sodeliaus kaimo, Juodupės valsč. (seniau Rokiškio valsč.). Žinome kad gyveno Chicagoje per daug metų. Kas žino kur jis randasi malonėkite pranešt jo adresą, arba lai pats atsišaukia. (0)
Kastantas Šimkonis
38 Union st., Cambridge, Mass.

Pajieškau Vinco ir Damino STANEVIČIŲ, paeina iš Padangės, Daugų valsč., Alytaus apskr. Kurie žinote kur jie randasi, malonėkite pranešt. (1)
Vytautas Baranauskas
Box 294, Cohasset, Mass.

Pajieškau Onos MAČIULAITIENĖS, ir Matiošiaus MAČIULAIČIO. Man išvažiavus į Lietuvą 1913 m. juos palikau Penns Station miestely. Dabar sugrįžus man vėl į Ameriką norėčiau juos susirasti. Kas žinot kur jie gyvena, prašau pranešti man jų adresą, busiu labaj dėkingas. (0)
William Dominikaitis
% Mr. Jeffords, Glen Riddle, Pa.

Pajieškau mano tėvelio ANTANO VASYLIAUS, paeina iš Užvenčio vals., Daugvietų kaimo; gyvena Amerikoje. Pajieškau Antano ir Juozo Stonio, tai mano švogeriai, paeina nuo Užvenčio, Daugvietų kaimo. Kurie žinot kur jie randasi, malonėkite pranešti. Antanas Vasylius (9)
C. Linch 3752 Nueva Pompea,
Buenos Aires, Argentina.

Pajieškau brolių Jono ir Juozo ANDRUŠKEVIČIŲ, paeina iš Suvalkijos, Skerdupio kaimo, Veiverių parapijos. 28 metai kaip Amerikoje, gyvena apie Brooklyn, N. Y. Kurie žinot malonėkite pranešti arba jie patįs lai atsišaukia. Jusų sesutė Marijona Andruškevičiutė. Adresas: (0)
Mrs. Mary Bilienė
4815 Scotten ave., Detroit, Mich.

Parsiduoda 5 akeriai žemės

Gera vieta mažai farmukei arba vasarnamiui. Parsiduoda labai pigiai, Norwell'e, Mass. netolį cementinio kelio No. 3. Klauskite pas
William J. Gasiunas,
P. O. Box 13, West Hanover, Mass.

APSIVEDIMAI.

Pajieškau apsivedimui draugės tarp 45 ir 60 metų, aš esu 51 metų, turiu farmą 40 akerių, su visais budinkais ir sodas. Kuri mylėtų gyventi ant farmų, malonės atsišaukt. Jeigu ir vaikų turi. Pageidaujama kad turėtų kiek pinigų. Prašau ir paveikslą prisiųst, reikale sugrąginsiu. (9)
J. S. 2421 — 23 st., Detroit, Mich.

Aš esu singelis vyras 40 m. amžiaus, nepijokas ir nerukau. Aš myliu farmos gyvenimą ir norėčiau susipažinti su moteria, kuri užlaiko farmą ir kuri nori apsivesti. Aš turiu susitaupinęs biskį pinigų. Malonėkit kreiptis: W. K. (9)
3 Waltham Street, Boston, Mass.

PAJIEŠKAU GASPADINĖS
Namus prižiurėti; vienam nusibodo. norėčiau susirast sau draugę apie 40 metų amžiaus. Mergina ar našlė be vaikų malonės susipažint. Su pirmu laišku prašau prisiųst ir savo paveikslą. W. Pikužas (0)
P. O. Box 52, Bennington, N. H.

Išsirandavoja Storas

Ir kambariai gyveniniui sykiu su storu. Store visi įtaisymai. Storas tinkamas visokiam bizniui. Labai gera vieta gasolino steišinui. Nusimanantis žmogus apie tokį biznį galėtų daryt gerą gyvenimą. Renda labai pigi. Vieta King st., West Hanover, Mass. Klauskit pas (0)
Povilas Kairis
Circuit st., West Hanover, Mass.

MOSTIS NUO ROMATO.

John's Remedy mostis, stebėtinai greit pražalina kaltuninius, nervų ir visų kitų sąnarių skaudėjimus. Tukstančiai pasiliuosavę nuo Romatinių Skaudėjimų, pataria ir kitiems vartoti tik JOHN'S REMEDY MOSTĮ. Jeigu kitos mostys jumis nepatenkino, kodėl nebandote šią mostį, kuri yra viena iš geriausių vaistų nuo Romato. Kaina $1.00 ir 50c.

NUO UŽKIETĖJIMO VIDURIŲ VENTROLA: Sugydo vidaus organus, išvalo gasus. Panaikina skaudėjimą po krutine. Paskatina prie apetito, atgaivina mažakraujus ir sukerlia energiją prie vyriškumo—moterims reguliuoja laiką. Kaina $1.00, išbandymui 25c. Agentams duodame nuolaida. (2)
WESTERN CHEMICAL CO.
P. O. Box 117, PLAINSVILLE, PA.

PARDUODU LIETUVIŠKUS BALANDŽIUS.

Juodgalviai, rudgalviai, geltongalviai ir baltgalviai. Prisiunčiu į visas dalis Suvienytų Valstijų ir į Kanadą.
GEO. BENDORAITIS
520 Wilson St.,
Waterbury, Conn.

Šarvuotas Čekoslovakų Traukinys.

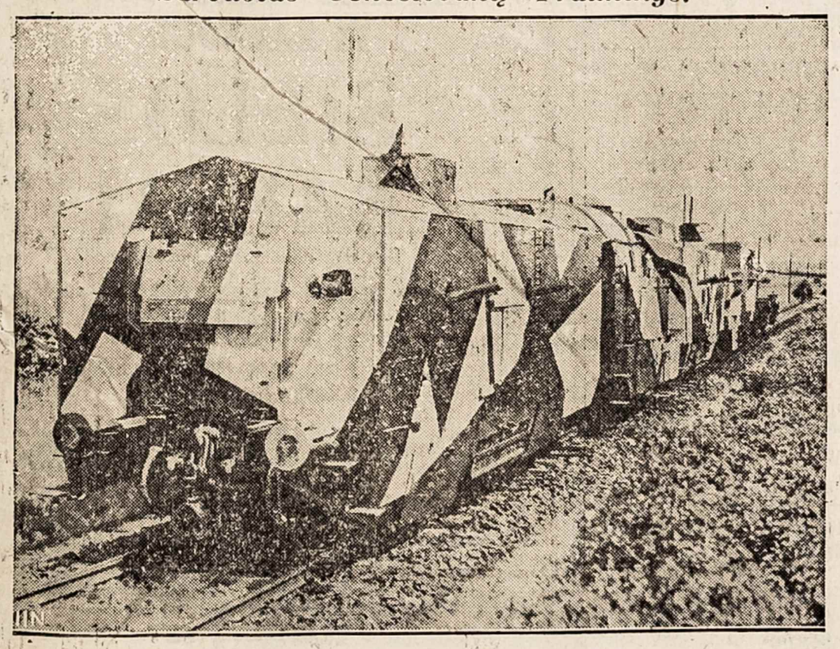

Štai kokiais traukiniais vežiojama Čekoslovakijos kariuomenė. Vagonai yra šarvuoti neperšaunamomis plieno plokštėmis ir prie to da keistai išmarginti, kad iš tolo sunku butų pažinti traukinio pavidalą.

TUOJ SUKAKS
25-ki METAI
KAI LIETUVIAI SKAITO
NAUJIENAS

Ir Tamsta prisidėk prie šio didelio burio lietuvių ir užsirašyk tą seniausį ir didžiausį Amerikos lietuvių dienraštį.

SUV. VALST. (už Chicagos) ir KANADOJ, Metams tik $5.00.

Vieną susipažinimui kopiją prisiųsime VELTUI.

Graži dovana tiems, kurie iškalno užsimoka už metus. Rašykit ir savo čekį ar money orderį siųskit.

NAUJIENOS
1739 SO. HALSTED ST., CHICAGO, ILLINOIS.

SVEIKAS IR GARDUS ALUS TAI LIETUVIŲ IŠDIRBYSTĖS

Brockert's ALE

KURIE NORI TIKRAI GERO ALAUS ATSIGERTI—PABANDYKIT TIKRO LIETUVIŠKO ALAUS.
JAU GAUNAMAS IR BONKUTĖSE
PRAŠYKITE VALGYKLOSE IR TAVERNOSE.

BROCKERT BREWING CO., Inc.
TELEFONAS Worcester—5-4334
81 LAFAYETTE ST., WORCESTER, MASS.

Bostono Skyrius, 1410 Columbia Road, South Boston, Tel. SOUth Boston 2271.

MOTERIMS PASISKAITYT

ŠĮ SKYRIŲ TVARKO
M. MICHELSONIENĖ.

SIULOMA ŠAUKTI LIETUVIŲ MOTERŲ SUVAŽIAVIMAS.

Drg. K. Petrikienė, pasitarus su p-le M. Gudzinskaite, nutarė, jog reikia šaukti lietuvių moterų suvažiavimas, jei tik bus užtektinai tam pritarėjų. Jos mano, kad toks suvažiavimas yra reikalingas tam, kad sutraukus visų srovių lietuves moteris bendram visuomenės darbui dirbti. Suvažiavimas turėsiąs buti nepartinis, ir jame keliami ir svarstomi klausimai turės liesti vien moterų visuomeninį gyvenimą.

To sumanymo reikalu drg. Petrikienė išsiuntinėjo visoms žymesnėms musų veikėjoms laiškus su prašymu išreikšti savo nuomonę, ir, jei pritaria suvažiavimui, apsiimti į komitetą suvažiavimui šaukti. Ji taipgi patiekia projektuojamam suvužiavimui ir programą, kuri, žinoma, pirm seimo, jei jis įvyks, bus visų laikraščių "Moterų Skyriuose" išdiskusuota, dapildyta arba ir pakeista.

Suvažiavimas patariama šaukti New Yorke, kur bus Pasaulinė Padora, bet galutinai šį klausimą nuspręs moterų komitetas.

Atstovės suvažiaviman busią kviečiamos nuo įvairių draugijų, pavienės, ir nuo laikraščių.

Ar proponuojaman suvažiavime yra manoma steigti stipri, pastovi lietuvių moterų organizacija, ar tik suvažiavusios moterys pasikalbės, pasidalins mintim, ir vėl išsiskirstys, laiško autorė aiškiai nepasako.

Linkime sumanytojom kuogeriausio pasisekimo.

TRIJUKŲ MOTINA 16 METŲ AMŽIAUS.

Steubenvillėj, Ohio, 16 metų Virginia Grimm pagimdė trijukus, vieną vaiką ir dvi mergaites. Jie visi kartu sverė 15½ svarų. Jaunutis jų tėvas yra troko vežikas.

Kudikiai gimdo kudikius, ir net po tris iš karto, ir vis papraščiausių skurdžių šeimose, kas jiems reiškia dar daugiau vargo ir skurdo.

NAUJOS MADOS.

Ši rudenį yra labai madoj nešioti tik dvi spalvas. Jei jusų šlėbė ir žiuponas juodas, tai jusų skrybėlė ir čeverykai turi buti kitos spalvos. Jeigu ir čeverykai juodi, tai bent skrybelė, pirštinaitės ir rankinukas turi but kitos kokios spalvos. Visi drabužiai vienodos spalvos labai nemadoj. Geriausia yra suderint skrybėlės spalvą su čeverykais, ar skrybėlės su pirštinaitėm ir diržu.

Taipgi labai madoj šlėbės išsiuvinėtos visokių spalvų smulkiais karoliais.

Visokie blizgantįs papuošalai, kaip tai spilkos, branzalietai, auskarai, žiedai, ir kiti blizgučiai taipgi šįmet madoje.

ŽMONA NEPATIKO, TAI NUSIŽUDĖ.

Budzilų kaime, Semeliškių vals., gyveno pil. A. S., vedęs antrą žmoną. Nors jis su antraja žmona šiaip taip sugyveno, bet vis atsimindavęs pirmąją žmoną ir, ją atsiminęs verkdavęs. Kaimynams sakydavo, kad pasidarysiąs galą. Šiomis dienomis tas pilietis miške rastas nusinuodijęs kreolinu.

KRAPAI.

Krapų lapai ir jų sėklos pradeda but vis daugiau ir daugiau vartojami kaip prieskoniai. Iki šiol, ypač Amerikoje, krapai ir jų sėklos buvo vartojami beveik išimtinai tik agurkų rauginimui; bet paskutiniais laikais geresnių viešbučių virėjai ir namų šeimininkės, U. S. Agrikulturos departamentui patariant, pradėjo vartoti krapus visokio maisto prieskoniams su labai dideliu pasisekimu. Panelė Miriam Birdseye, Agrikulturos Departamento narė, pataria virėjoms vartoti krapus ir jų sėklas sunkose prie avienos, veršienos, vištienos ir žuvies; arba galima pabarstyti mėsą ar žuvį smulkiais lapais bei sėklom, ir užpilti ištirpytu karštu sviestu ar kitais riebalais, kad išsaukus malonų krapų kvapsnį ir skonį.

Krapai taipgi daug skonio priduoda keptiem kiaušiniams, kiaušinienei, virtom ir žaliom daržovėm (salads), ir nekuriom sriubom.

Tiems, kurie turi kiek nors žemės, patartina auginti krapų, nes jų lapai bus geras prieskonis vasarai, o sėklos žiemai.

Ar Buvo Kristus?

Išėjo iš spaudos nauja knyga,
MYTAI APIE KRISTŲ

Knygoje rasite legendas apie Kristų, kaip jisai buvo idievintas, ir kaip tapo Dievo sunumi.

TIKIME Į KRISTŲ, todėl turime žinoti kaip mytai apie Kristų susidarė. Žinosite kaip krikščionys pasisavino nuo pagonų pasaką apie Kristų, Kalėdų ir Velykų šventes, o dabar krikščionys vadina pagonis bedieviais. Atrasite kad net Biblija nežino kada Kristus gimė, mirė ir kada jisai buvo nukryžiavotas.

MYTAI APIE KRISTŲ knyga turi 111 puslapių. Kaina tiktai 35 centai. Galima gauti "Keleivio" afise arba pas

T. J. KUČINSKAS,
3501 So. Union Ave.,
CHICAGO, ILL.

Amerikos Gražuolė.

Parodyta čia p-lė Marion Rosammond, kuomet ji buvo išrinkta Long Beach konteste kaip kandidatė į Amerikos gražuolių žvaigždes.

Farmeriams Patarimai.

LAIKAS VYNĄ DARYTI.

Keliatas žodžių apie vyno mieles.

Jau daugelis ukininkų moka savo reikalams pasigaminti naminio vyno iš uogų ir vaisių. Kartais pasitaiko pagaminti tokio gero vyno, kad jis nei kuo nesiskiria nuo brangių reklamuojamų parduotuvėse vynų. Bet dažnai pasitaiko, kad vietoj vyno gaunamos kokios tai drumzlės be aromato—raugas. Kad padaryti gerą vyną nereikia ypatingo žinojimo, reikia tik pavartoti mieles vynui daryti.

Iš kur mielės atsirado ir kas jos yra? Mielės yra bakterijos arba maži gyvunėliai, kurie įžiurimi tik per padidinamąjį stiklą (mikroskopą). Mielių bakterijų yra visur: ore, dulkėse, visokių daiktų paviršiuje, ypač ant vaisių ir uogų. Bet šių bakterijų nėra vaisių bei uogų viduryje, todėl jie augdami ir nerugsta. Bakterijų yra įvairiausių. Vienos jų padeda iš cukraus spiritą daryti, kitos actą, trečios įvairių rugščių ir tt.

Darant vyną, į sunką patenka įvairių bakterijų. Iš tų bakterijų įsigali tos, kurios turi patogiausias sąlygas daugintis. Prie gerų sąlygų, dažniausiai viršų paima bakterijos padedančios spiritą gaminti. Jei sunką pastatytumėm kur nors šaltoj, drėgnoj vietoj, kur traukia įvairios oro permainos, tai gerosios bakterijos nepradėtų veikti ir vynas sugestų. Tuomet įsigalėtų visokios nepageidaujamos bakterijos ir mes gautumėm ne vyną, bet actą ar kokias drumzles, kurias reikėtų išversti laukan.

Tarp gerųjų bakterijų yra ir tokių, kurios priduoda vynui tam tikrą kvapsnį, "bukietu" vadinamą.

Bet ne ant visų uogų tokių bakterijų yra. Todėl iš bet kokių uogų vyno negalima ir padaryti. Tokių bakterijų daugiausia buna ant vynuogių; dėl to iš vynuogių ir buna geriausis vynas. Kai vynuoges sutraiško, tai bakterijos, kurios buvo ant uogų žievės, patenka į sunką ir tenai tuojaus pradeda savo darbą — vynas tuojaus pradeda putoti ir fermentuotis, jei tik jis bus šiltoj vietoj pastatytas. Tinkamam vyno įrugimui reikia tarp 75--80 lapsnių šilimos. O kai pabaigia putot ir rugti, tada reikia pastatyt vėsion vieton, kad nusistovėtų. Apie Kalėdas jį reikia nutraukti ir sukritusius ant dugno tirštimus išmesti. Bačkutę švariai išplauti ir vyną supilti atgal. Tegul vėl stovi nejudinamas iki pavasario. Bačkutė turi but pilna ir gerai užkalta, kad oro neįneitų.

Bet grįžkim da atgal prie tų bakterijų, apie kurias aukščiau kalbėjom. Kaip sakėm, kad vyno kvapsnis ir net skonis priklauso nuo bakterijų, arba, tiksliau pasakius, nuo mielių. Chemikai dabar jau išmoko pagaminti tų mielių atskirai. Yra jau net tam tikros kompanijos, kurios tas mieles bei bakterijas augina iš visokių vynuogių ir parduoda jas atskirai.

Tų mielių pagalba dabar galima pasigaminti vyno kokio tik norima. Daleiskime, mes norime pasidaryti vyno, kuris turėtų "Malagos" skonį; tokiam atsitikime mes turim gauti "Malagos" vyno mielių. Įdėjus tų mielių net ir agrastų sunkon išeis vynas su "Malagos" skoniu ir kvapsniu.

Bet, kaip sakėm, tos mielės reikalingos tik tada, kada vynas daromas ne iš vynuogių. Vynuogėms jų nereikia, nes vynuogės pačios turi mielių.

Darant vyną reikia žiurėti, kad ir bačkutė butų švari. Jeigu ji bus pripelyjus, tai vynas atsiduos pelėsiais arba ir visai suges.

Švara ir tinkama temperatura, tai dvi sąlygos geram vynui padaryt.

KAIP APSISAUGOT NUO UODŲ ĮKANDIMO.

Kanados daktarų draugijos Žurnalas pataria gintis nuo uodų sekančiais budais:

1. Išsitrink plaukus ir apipurškk drapanas liavendros aliejum (oil of lavender).

2. Kadangi uodai labai mėgsta pulti kojų riešus (ankles), tai patartina užsidėti dvi poras pančekų važiuojant ant piknikų arba einant į girią.

3. Veidui apsaugot, išsitrink gvazdikų aliejum su lanolinu (oil of cloves in lanolin).

4. Jeigu uodas įkanda, tuojaus uždėk vandeniu praskiestos amonijos, arba nestiprios skalbiamos sodės, arba muilo su actu. Perpiautas pusiau svogunas taipgi sumažins niežėjimą.

5. Jeigu uodo įkąsta vieta labai skauda, uždėk jodinos su glicerinu.

LIETUVIŲ LAISVĖS MYLĖTOJŲ DRAUGIJA
WAUKEGAN, ILL.

VALDYBA 1938 METAMS.

A. Bilvinskas — pirmininkas, 711 — 8-th st., Waukegan, Ill.
Jos Mačiulis — pirm. pagelbininkas, 906 Prescott St., Waukegan, Ill.
Suzana Gabris—nutarimų rašt. 730 McAlister ave., Waukegan, Ill.
Emilija Kernagis—turtų rašt. 720 Vine Place, Waukegan, Ill.
K. Vaitiekunas — kasierius, 726 — 8th St., Waukegan, Ill.

Kasos Globėjai:
J. Petraitis, D. Lauraitis.

Knygiai:
D. Lauraitis, K. Ambrazunas.

Maršalkos:
P. Rukštalis, J. Jarušaitis.

Susirinkimai buna paskutinį nedėlienį kožno mėnesio, 1:00 v. po pietų, Liuosybės Svetainėje, kamp. 8th ir Adams Sts., Waukegan, Ill.

PAPARČIO ŽIEDAS IR KETURIOS KITOS APYSAKOS:
(1) Neužsitikintis Vyras; (2) Žylinti Giria; (3) Klaida; (4) Korekta. Jose nurodoma kaip žmonės paikai tiki į visokius prietarus, burtus ir tt. Kaina ..... 15c.

Kuri Iš Jų Gražiausia?

Čia matome keturių miestų išrinktas gražuoles į Atlantic City kontestą, kur kas metai rudenį yra renkama "Miss America."

REDAKCIJOS ATSAKYMAI

L. C. Burbienei. —Vokiečių Romos katalikų yra gana daug. Bavarija yra tirščiausia katalikais apgyventa Vokietijos dalis.

J. T. Kibartui. — Kiek mums žinoma, Petras Cvirka yra apie 28 metų amžiaus vyras, kilęs nuo Veliuonos.

Kastanto Kaziui. —"Mafijos vardu vadinosi italų teroristų slapta organizacija Sicilijos saloje. Dabar ji jau išnaikinta.

Jaunam lakunui. — 1937 metais Jungtinių Valstijų Komercijos Departamente buvo užregistruota iš viso 17,379 kvalifikuotų lakunų ir 8,430 visokių orlaivių, neskaitant armijos ir laivyno lėktuvų. Vėlesnių žinių neturim.

N. Skirgaliui. — Pagal prof. Herberto Spindeno teoriją, pirmieji žmonės atkeliavo Amerikon apie 2500 metų prieš Kristaus gimimą. Indijonai, kuriuos Kolumbas čia atrado, nėra šios šalies produktas, sako prof. Spinden; jie esą atvykę iš Azijos.

Lengvas Budas Išmokt Angliškai.

Rankius reikalingiausių žodžių ir pasikalbėjimų. Ši knyga sutaisyta taip lengvai ir suprantamai, kad kiekvienas gali greitai išmokt kalbėt angliškai. Joje telpa netik atskiri žodžiai, bet čieli sakiniai, pasikalbėjimai darbo jieškant, važiuojant kur nors, nuėjus krautuvėn, pas daktarą, pas barzdaskutį, pas kriaučių ir tt. Su fonetišku ištarimu ir gramatika. Antra padidinta ir pagerinta laida. Sutaisė St. Michelsonas. Pusl. 95. ..... 35c.

WORCESTER, MASS.
CHESTNEY'S CANTEEN
GERIAUSI IŠSIGĖRIMAI IR VALGIAI.
Visokia Degtinė, Likeriai, Vynai ir visokių išdirbysčių ALUS.
VALGIAI ŠVIEŽI ir GEROS RŪŠIES.
PATARNAVIMAS GERAS!
Taipgi gaunamas ir "KELEIVIS" pavieniais numeriais.
90 MILLBURY STREET
WORCESTER, MASS.

VIRĖJA

Knyga apie valgių gaminimą. Knygoje randasi 340 receptų, 224 puslapiai. Moksliniai aiškinama maisto rūšis, kiek kuri iš valgomų daiktų turi vitaminų, kaip sutaisyti maistą, kad jis nevien tik butų skanus, bet turėtų balansuotą vitaminų kokybę.

Knygą sutaisė K. Petrikienė, išleido A. L. D. L. D. Moterų Skyrius. Kaina $1.00.

Reikalaukite: "KELEIVIS",
253 W. BROADWAY, SO. BOSTON, MASS.

Humoristika

DZUKO MONOLOGAS.

Rašo dzukas monologą
Apie vieną gražią bobą.
Jųs čia turit gerą progą
Paskaityt šį monologą.

Dzukas šoka ir dainuoja,
Savo bobos daug neboja.
Vieni metai nepranyko
Ji daug kartų jį paliko.

Dzuko puiki moteriškė,
Bet jai truksta ko nors biski.
Ji perdaug draugų turėjo
Ir visus mylėt norėjo.

Kartą dzukas ėmė bartis,
Kad neitų su Barbe tartis;
Bet tas poniai nepatiko,
Tai ir vėl dzuką paliko.

Dabar sunku jai sugrįžti:
Dzukas turi skaudžią rykštę.
Barbei irgi širdį skauda,
Net abidvi balsu rauda.

Ta Barbukė, tai jos draugė,
Jos abidvi šnapsą raugė.
Tą Kuršėnų ponią gražią
Su karvutėm laive vežė.

Kaip tik šion šalin atvyko,
Tuojaus be dantų paliko.
Dabar dantys gražųs, balti,
Treti metai kaip sukalti.

Dantys iš gero metalo—
Net liežuvis jos pabalo.
Ir gerai jie sustatyti,
Juos nelengva išbarstyti.

Su tais dantims jai ne striokas:
Su ja eina jau paliokas.
Ji palioką paviliojo,
Pas jį tris naktis nakvojo.

Ji geriau nebut laimėjus.
Jei dantų nebut turėjus;
Jų nereikia brušiu trinti,
Gali muilu nušvarinti.

Jų nevalo pakol šviesų,
Nes jie yra ant zoviesų.
Jos krutinė tartum levo,
Kraipo galvą kaip ne savo.

Ji po Brodvę tankiai lankos,
Ir ambrelis vis ant rankos.
Gali plaukt kaip Nojaus laivas,
Nes abidvi kojos kreivos.

Jos veideliai išrašyti,
Žili plaukai nudažyti—
Kad akinius nukabytų,
Daug vyrų pasibaidytų.

Ji Saubostone gyvena,
Ant kampų dažnai trepsena;
Kaip tiktai sušąla kojos,
Moterėlei tad pavojus:

Kraustosi į kitą stubą,
Šaukia "daktarą" iš klubo.
O kai atein "gydytojas,"
Labiau serga ant rytojaus.

Tris metus vyrų jieškojo,
Šunelį rankoj vedžiojo;
Jonas buvo jai patikęs,
Nes nebuvo kokis šmikis.

Antras buvo ir nebrokas,
Storos lupos ir paliokas.
Dar ir trečią jai prisuko—
Tai nedidelį Stepuką;

Su Stlvių vestis ketino,
Tas ją per metus maitino;
Bet ji Styvio nemylėjo,
Tiktai turto jo norėjo.

O kaip jis to jai neužrašė,
Styvį iš stubos išprašė.
Dabar sako: "jau nelauksiu,
Vėl tą kvailį pasigausiu."

Jeigu šito nepagautų,
Tai pas Barbę tuojaus mautų.
O su Barbe ir pas trečią—
Taip kišenius vyrams krečia.

Pirma vyrą nors mylėjo,
Bet spitunu galvon dėjo.
Tankiai šaukė: Stepon, dušia,
Bet per nosį visad mušė.

Kai pamylo burdingierių,
Pylė vyrui per kalnierių.
Dabar musų leidei bloga,
Jisai turi kitą bobą..

O Jokubas iškeliavo,
Nes jo pinigus išgavo.
... Da nebaigtas monologas:
Dzukas laukia kitos progos.

Jeigu šitas but neaiškus,
Kitan dėsiu josios laiškus;
Jos paveikslą padarysiu,
Monologe patalpysiu.

Wm. Rakauskas.

PALANGOS DAINUSKA.

Vai, Jurgutėliau, kas dabar žino,
ar čia Palanga, ar Palestina?
Pliaže, pušyne, parke ant tako
Šimtu procentų rusiškai šneka.

Tyli žemaitis, krapšto pakaušį
ir savo pačią kartais paklausia:
"Vai, Jurgutėliau, kas dabar žino—
Ar čia Palanga, ar Palestina?"

Palangos Palangis.
Iš "Kuntaplio."

IŠTIKIMAS ŽMOGUS.

—Kumai, kodėl tu visados užsimerki, kai geri degtinę?

—Mat, aš savo tobai prižadėjau nei akimis nepažiurėt į degtinę.

GRAŽIOS EILĖS, DAINOS IR BALADOS

SIELOS BALSAI

Papuošta daugeliu spalvuotų puikių paveikslų, 223 pusl. didžio, apie 150 įvairių eilių, tinkamų deklamuot viešuose susirinkimuose.

PALINKSMINS JUSŲ LAISVAS NUO DARBO VALANDAS.

Knygoje yra trijų rųšių eilės:
TAUTIŠKOS, ŠEIMINIŠKOS IR DARBININKIŠKOS.
Tai gražiausia ir turtingiausia eilių knyga lietuvių kalboje.

KAINA TIK $1.00.
Audimo apdarais $1.25.

Kiekvienas turėtų papuošti savo knygyną minėta knyga. Kiekvienas nusipirkęs tą knygą pasidžiaugs. Pinigus geriausia siųst "Money Orderiu". Popierinius galima siųsti tiesiog paprastam konverte, bet reikia aiškiai užrašyt savo ir "Keleivio" adresą ir nepamiršt prilipint už 2c. markę.

"KELEIVIS"
253 BROADWAY, SO. BOSTON, MASS.

KAS GIRDETI LIETUVOJE

(Nuo musų korespondentų ir iš Lietuvos Laikraščių.)

Nepaprastai Žiauri Žmogžudystė.

Jau buvo rašyta, kad Pušaloto valsč. Aukštatrakių vienkiemy sunus Pukevičius rugpiučio 31 d. kirviu nužudė savo motiną ir seserį. Nuvykus į įvykio vietą, pasirodė, kad šioji žmogžudystė nepaprastai baisi ir žiauri.

Tos tragedijos priežastis — nepasidalinimas turto. Šeimos narių — vaikų buvo šeši: keturios dukterys, iš kurių dvi ištekėjusios ir du sunųs. Vienas taip pat vedęs. Namuose gyveno tik sunus Jonas ir sesuo Katrė. Tėvas mirdamas užrašęs motinai žemę, o vaikams po 200 litų. Ištekėjusios dukterys nuo savo dalių atsisakiusios. Duktė Katrė turėjusi mylimąjį, kurį motina norėjusi paimti į užkurius, o sunų, kaip neturintį ukio, nuo ukio pašalinti. Jonas prieš tris mėnesius pats buvo išėjęs ir skaldydavęs akmenis pas žmones. Nesenai grįžęs vėl į namus, bet skundęsis, kad negalįs su moterimis susikalbėti ir nežinąs kaip toliau reikės gyventi.

Įvykio dieną buvęs visai ramus, tik vakare susibaręs ir, kaimyno pasakojimu, atrodęs nenormalus. Valgant vakarienę vėl kilę barniai, per kuriuos griebė aštrų kirvį ir penčiu trenkė motinai į galvą. Apsvaigįnęs motiną puolė prie bėgančios sesers ir kirto kirvio ašmenimis ir keliais smugiais ją vietoj užmušė.

Po to, grįžo į gryčią ir radęs motiną atsigavusią dar dviem smugiais ją užmušė.

Tokią žiauri žmogžudystė rodo į ką žmogus pavirsta, kai jis pats savęs nevaldo. Ši žmogžudystė savo aplinkybėmis yra pirma Panevėžio apskr. ir, reikia manyti, kad paskutinė. Pats žudikas norėjo nusižudyti, bet nepasisekė ir dabar kalėjime laukia savo likimo.

KRITIŠKA PALANGOS PADEGĖLIŲ PADĖTIS.

Palanga vasarą buvo visiems aktuali ir patraukli, bet artėjant rudeniui ji liko didelio rupesčio objektu tik miesto savivaldybei. Vasarotojams yra tiek patalpų, kiek jų gali sutilpti—su jais rupesčio jokio. Raudonas gaidys—gaisras, kuris išlindo iš klebonijos kamino ir abipus gatvės nužygiavo į senąjį miestą, paliko be pastogės daug šeimų, viso apie 1,000 žmonių. Nuo gaisro jau praėjo kelių mėnesių laikotarpis, bet dar neatsistatė nei vienas namas. Gaisro vietoje teberiogso degėsių kruvos su šiukšlėmis ir kitais likučiais. Daugelis šeimų, kurias palietė gaisras, prieglobstį rado daržinėse, pašiurėse, sandėliuose. Čia jie vasarą praleido, kaip tikrieji vasarotojai: be virtuvių, be krosnių, be reikiamų patogumų, o iš kitos pusės—be normalaus maisto ir potogesnio guolio.

Visa ši minia laukia žiemos, kaip piktos raganos, nes žino, kad šaltis juos išvys iš visų pašiurių. Buriai tokių likimo nuskriaustųjų per dienas varsto savivaldybės duris ir prašo, kad butų leista pastatyti bent kokias pastoges pašarams ir gyvuliams, kurie iki šiai dienai gyvena po atviru dangumi ir prisitaikę pešioja žiemai sudorotą atsargą. Tie žmonės save laikinai pamiršo rupindamiesi savo mantos reikalais.

Padegėliams neleidžiama atsistatyti dėl to, kad Palangą po gaisro rengiamasi perplanuoti, moderniai sutvarkyti gatves, centrinėse gatvėse leisti statyti tik murinius pastatus. Pagaliau, čia, kaip kurorte, vasarojimo metu bent kokia statyba nėra leidžiama.

Siautė Smarki Audra.

Rugpiučio 30 d. pro Panevėžį praėjo siauru ruožu smarki audra, pridarydama gyventojams nemaža nuostolių. Karšinavkos kaime, už 6 kilometrų nuo Panevėžio apgriovė penkių ukininkų trobesius, nuplėšdama ir nuversdama stogus ir suklaipydama sienas. Nuo laukų javai nunešti už kelių šimtų metrų.

Vakare truputį mažesnė audra su perkunija ir lietumi praėjo per Panevėžį. Panevėžy nuostolių padaryta tik cirkui. Sudraskytas keliose vietose balaganas.

PER VIENĄ DIENĄ SUBAČIAUS VALSČIUJE BUVO KETURI GAISRAI.

Rugpiučio 30 d. vakare Subačiaus apylinkėse užėjo juodas debesys su lietumi ir perkunija ir žaibas uždegė Vlado Kopusto, Ničiunų kaimo, medinį tvartą. Tvarte sudegė 6 avys, 7 vištos ir pakinktai. Nuostolių gaisras padarė apie 3,000 litų. Turtas neapdraustas.

Tą pat naktį apie 1 val. žaibas trenkė ir uždegė pil. Galvanausko, Kavolių kaimo, Panemunio valsč. klėtį, kuri sudegė. Nuostolių apie 600 litų; klėtis su kitais trobesiais apdrausta bendroj sumoj 2,500 litų.

Apie 3 val. ryto žaibas trenkė Adelės Kazakevičienės, Ilčiunų kaimo, tvartą ir sudegino. Tvarte sudegė kiaulė su 9 paršiukais ir 3 bekonais. Nuo tvartų užsidegė daržinė ir klėtis. Sudegė visas pašaras, javai ir įvairus ukio inventorius. Turtas neapdraustas.

Tą pačią dieną, vakare, žaibas vėl trenkė į pil. Balčikonio Povilo, Užubalių kaime, daržinę ir sudegino ją su visu šienu bei dobilais.

ŠIURKŠTUS ATSITIKIMAS KAUNE.

Viename Kauno restorane, Vaidoto gatvėj, vakaro metu vaišinosi keli vyrai. Vieno restorane geriančio vyro žmona restorane pradėjo skandalyti, reikalauti, kad vyras grįžtų namo, bet kai tas neklausė, tai iniršusi moteris išdaužė restorano langus, bedaužydama susipiaustė rankas, o paskui vyras plytgaliu dar galvą perskėlė, tai į ligoninę nugabenta visai be sąmonės.

BESIMAUDYDAMA PRIGĖRĖ MOTERIS.

Mažeikių miesto gyventoja O. Ladygienė nuėjo maudytis į kaimyno duobę, kurioje buvo tik truputis purvino vandens ir čia "besimaudydama" prigėrė, nes buvo 67 metų amžiau ir dar nesveika.

New Yorko---Bostono Buso Katastrofa.

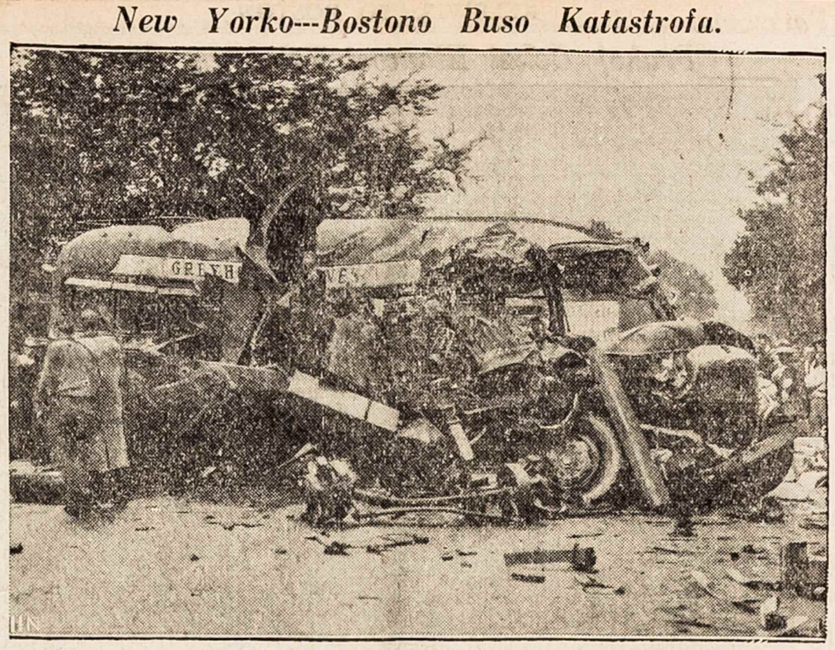

Štai kaip išrodė New Yorko busas, kuris važiuodamas į Bostoną aną naktį susikulė priešakiu su troku. Nelaimė įvlko ties Charlotonu, Mass. Septyni žmonės buvo užmušti ir apie 15 sužeista.

ŠIAULIŲ LAISVAMANIŲ KAPINĖS PUOŠIASI PAMINKLAIS.

Rugpiučio 15 d. laisvose Šiaulių kapinėse atidengtas gražus paminklas 25 metų jaunuoliui laisvamaniui Kostui Jackui, mirusiam 1934 metais. Paminkle iškalti šitokie prasmingi žodžiai: "Kas prietarų melo nedrįsta atmesti, tas niekada laisvas nebus..." Paminklo visas aukštis kuone 2 metrų. Be minėto paminklo dabar laisvąsias kapines puošia dar inž. V. Bielskio, kun. V. Dembskio, karininko Budriko paminklai ir kiti antkapiai. Nesenai palaidotojo J. Trečioko kapas skęsta skoningai susodintose gėlėse. Giminaičiai užsakė J. Trečioko kapui paminklo projektą sudaryti dailininkui Šimoniui.

ŠERNAI KNISA RUGIUS.

Leipalingis. Šioje apylinkėje priviso šernų, kurie pridaro gyventojams daug nuostolių. Krosnyko, Guobinių ir kitų kaimų rajone šernai iškniso bulves, išėdė žirnius ir kitą vasarojų, net rugius. Vietomis rugius negalima buvo net nupiauti, nes vienos gužtos tebuvo. Šernai linkę eiti į geresnius rugius ir ten kokiu nors budu juos ištrina, kad nuvirstų ant žemės, tada juos ėda. Laukuose matosi eilės baidyklių, kurios vargu ką nors padeda šernus apginti. Vertėtų daugiau susirupinti tuo valstybės įstaigoms, nuo kurių tai priklauso.

BAISI TRAGEDIJA.

Panemunis. Šio miestelio gyv. Kaupelytė, budama nepilno proto, dažnai užpuldinėdavo žmones, bet didelės žalos iki šio laiko nepadarė. Todėl nebuvo rupinamasi ją patalpinti į beprotnamį. Bet štai rugpiučio 12 d. anksti rytą ji kirviu sukapojo M. Stalauskienę, apie 60 metų amžiaus. Stalauskienė gyveno pas Kaupelytes. Sukapota nelaimingoji valkiota nuoga po kiemą, išvilkta ant gatvės ir numesta. Kirvis galvoje paliktas. O beprotė pas kaimyną nubėgus išmušė langą. Beprotę policija patalpino daboklėn.

AUDRA UTENOS APYLINKĖJ APDRASKĖ TRIOBĖSIUS.

Rugpiučio 31 naktį pro Uteną praėjo vėtra su stipria perkunija ir ledais.

Vėtros ir perkunijos padariniai, kiek teko girdėti: sugadinta Dubių kaime kalvė, apie Leliunus matėsi gaisro pašvaistė, mieste išversta keliatas elektros stulpų ir sugadinta laidai. Narvaišių, Paolių, Kirklių ir Juškėnų 15 ukininkų nusiskundė valsčiuje, kad apardyta jų trobesiai, iškrėsti sodai, pasėliai ir kita.

Audros metu elektros stočiai nustojus veikti, miestas paskendo tamsoj, jį apšvietė tik stiprus žaibas.

JAUNIEJI KRIKŠČIONYS DEMOKRATAI NUTARĖ STOTI Į TAUTININKŲ ORGANIZACIJĄ.

Šiomis dienomis, kaip teko patirti, buvo sukviestas jaunųjų krikščionių demokratų—aktyvistų vadų pasitarimas, kuriame buvo aptarti įvairųs politiniai klausimai. Tarp kitko, minėti vadai nutarė stoti į tautininkų organizacijas bei įstaigas.

NUSIŽUDĖ PERSEKIOJAMAS SENELIS.

Pandėlio valsčiuje, Naujikų kaime, 18 rugpiučio pasikorė Ignotas Šiaučiunas, 78 metų amžiaus senelis.

Šiaučiunas prieš metus apako ir todėl visko negalėjo dirbti. Šeima, atsitikus tai nelaimei, pajuto naštą ir pradėjo tėvo neapkęsti, neprižiurėti ir net šiurkščiai su juo elgtis. Vargšui seneliui jau ir taip gamtos skaudžiai nuskriaustam, šeimos šiurkštumas pasidarė nepakenčiamas ir todėl pasikorė.

ZAPYŠKIO APYLINKĖJ IŠDEGĖ 110 HEKTARŲ MIŠKO.

Rugpiučio 21 d. buvo pastebėtas gaisras Zapyškio girininkijoj. Tuojau apie jį buvo pranešta kaimų seniunams ir policijai. Buvo pradėta šaukti žmones gesinti gaisro. Bet sunku buvo žmones surasti, nes buvo sekmadienis ir jie iš namų išvažinėję. Tuo tarpu gaisras vis plėtėsi. Pustelėjus rytų vėjui, ugnies liežuviai pradėjo slinkti Ežerėčio durpyno ir kaimo kryptimi. Buvo pavojaus, kad gali užsidegti didžiulis Ežerėčio durpynas ir padaryti milžiniškų nuostolių. Tačiau vėjui nurimus, tos nelaimės buvo išvengta.

Degė daugiausia beržynai, jaunos pušaitės, bet pasitaikydavo ir didelių senų pušų. Pagal girininko apskaičiavimus, viso išdegę 110 hektarų.

ITALAI LIETUVOJE PERKA BULVES.

Viena didelė italų importo b-vė Lietuvoje užpirko šių metų derliaus 1,500 tonų bulvių, kas sudaro apie pusę kontingento. Kitą dalį kontingento reikėtų išpildyti pavasarį, bet tada Lietuvoje sunku gauti bulviu arba jos yra daug brangesnės negu rudenį, todėl Lietukis tariasi su italų firma visą bulvių kontingentą išpildyti rudenį.

TELŠIUOSE NUSIŠOVĖ LINŲ SUPIRKINĖJIMO FIRMOS KASININKAS.

Rugpiučio 17 dieną Telšiuose nusišovė linų supirkinėjimo punkto kasininkas Joselis Bajus. Jis pasiėmė valtį, persiirė kiton Mąsčio ežero pusėn ir tenai pasidarė sau galą.

Sovietų Rusija Ir Čekoslovakija.

Tulas laikas atgal Maskvoje lankėsi Čekoslovakijos prezidentas Edvardas Beneš, kuris čia parodytas (dešinėj) greta Stalino (su juodais usais). Ką jiedu kalbėjosi, niekas nežino. Šiandien daug kas kelia klausimą: ar Sovietai gintų Čekoslovakiją karo metu, ar ne?

KUN. JAKAS VYSKUPŲ DIKTATURAI NEPASIDUODA.

"Keleivy" jau buvo rašyta, kad kun. Jakas iškėlė aikštėn labai daug negražių popiežiaus agentų darbelių Lietuvoje. Jisai faktais parodė, kad Romos katalikų bažnyčios kunigai visuomet remia turčius ir reakciją. Lietuvoje jie buvo pirmutiniai dvarininkų sėbrai ir baudžiavos palaikytojai. Per pamokslus jie liepdavo žmonėms pasninkauti ir kentėti, o patys po pamokslų lėbaudavo su dvarininkais ir caro činovninkais iki apsirijimo. Jie patys niekados nepasnikavo ir nekentėjo.

Dėl šitų dvasiškijos darbelių iškėlimo, Lietuvos vyskupai pradėjo kun. Jaką persekioti iki tiek, kad dabar jis pasiliko be parapijos ir uždarbiauja sau duoną privatinėj biznio įstaigoj.

Kaip praneša "Lietuvos Žinios," kun. Jakas nemanąs vyskupų diktaturai pasiduoti. Tarnaudamas įstaigoj, jisai vesiąs kovą prieš biznieriškus popiežiaus agentus ir toliau. Neužilgo žada pasirodyt spaudoje visa eilė jo straipsnių prieš klerikalizmą, kuris tikėjimu prisidengęs mulkina žmones ir daro iš to biznį. Kun. Jakas reikalauja, kad kunigai gyventų ir darytų taip, kaip Kristus mokino. Sako, jeigu jųs liepiat kitiems gyventi pagal Kristaus mokymą, tai ir patys pildykit tą mokymą. Žmonių neapgaudinėkit.

Kun. Jakas dusyk kreipęsis į patį arkivyskupą Skvirecką, norėdamas su juo asmeniškai pasikalbėti, bet Kurijos aukšti pareigunai kun. Jako prie arkivyskupo Skvirecko neprileido. Kun. Jakas savo nuomonę įteikęs raštu, bet ir tas raštas kaž kur "paklydęs."

Kurija, norėdama šį nemalonų konfliktą likviduoti, netiesioginiai kun. Jakui leidus suprasti, kad jam butų duodama pageidaujama vieta, jeigu kun. Jakas nusižemintų ir atitinkamu budu vietos paprašytų, tačiau kun. Jakas vietos gavimo reikalu į Kuriją nesikreipė.

SIULO ČIGONAMS UŽDRAUSTI VALKATAUTI IR "VARAŽYTI."

"Policijos" žurnale nusiskundžiama čigonais, kurie taborais važinėja, privačiuose ir valdinėse žemėse stato palapines, vagiliauja, valkatauja ir jokio darbo nedirba, o tik "varažijimais" ir suktybėmis verčiasi. Šiai negerovei pašalinti siuloma priversti čigonus turėti asmens dokumentus, neleisti jiems statyti palapinių, užkirsti kelią žmonėms apgaudinėti ir versti pasidaryti sėsliais gyventojais, dirbti darbą. Jeigu su tokiais reikalavimais čigonai nesutiktų, tai jie galėsią Lietuvą apleisti ir pasijieškoti, kur geriau.

PLUNGĖJE ATIDAROMA GIMNAZIJA.

Nuo šių mokslo metų pradžios Plungėje atidaroma gimnazija. Veiks V, VI ir VII klasė. Mokestis nustatytas už visą mokslo metų 150 litų. Neturtingiesiems mokiniams, dedant pastangas mokinių tėvų komitetui, mokestis bus sumažintas ar visiškai panaikintas. Tėvai, kurie savo vaikus yra pasiuntę į kitų miestų gimnazijas, gali grąžinti atgal į Plungę.

PAGARSINIMAI 'KELEIVY'

Norint, kad pagarsinimas tilptų GREIT, reikia priduoti garsinimą administracijon nevėliau PANEDĖLIO VAKARO. Siunčiant per paštą, reikia pasiųst iš anksto, kad pasiektų mus ne vėliau kaip panedėly. Vėliau gauti garsinimai į tos sąvaitės numerį nespėjama patalpint.

Norint, kad garsinimas nesustrukdytų, syklu su pagarsinimu reikia siųsti ir mokestį.

DRAUGIJOMS renglant pikniką ar kitokį parengimą, trumpą pranešimą patalpinam už $1.00. Už didesnius garsinimus skaitoma nuo colio.

Už pajieškojimus darbininkų, pardavimus ir kitokius smulkius pranešimus, kaina 2c. už žodį. Stambesnėm raidėm antgalvis—15c. extra.

"Keleivio" prenumeratoriams už pajieškojimus giminių ir draugų, kaina 1c. už žodį. Mažlausio pajieškojimo kaina 50c.

Norint pajieškot su paveikslu, reikia pasiųst fotografiją ir klaust kainos.

"KELEIVIS," 253 BROADWAY, SO. BOSTON, MASS.

SIENINIAI *KALENDORIAI*

1939 METAMS.

Užlaikau daug visokių rušių ir visokia kaina Sieninių Kalendorių. Biznieriams padarome su jų apgarsinimais ir pigiai. Kurie norėtų pardavinėt pavieniais arba norint agentauti, geros išlygos. Turime ir Dariaus-Girėno Kalendorių su jų aeroplanu. Prisiunčiame į namus kas reikalauja. Vienas 25c.—5 už $1.

Z. GILEVIČIUS (-
73 Hartford Ave.,
NEW BRITAIN, CONN.

KAIP TAPTI SUVIENYTŲ VALSTIJŲ PILIEČIU?

Aiškiai išguldyti pilietybės įstatymai su reikalingais klausimais ir atsakymais lietuvių ir anglų kalbose. Antra peržiurėta ir pagerinta laida. Kaina ..... 25c.

EILĖS IR STRAIPSNIAI.

Šioj knygoj telpa 23 gražios eilės, daugybė straipsnių, juokų, ir tt. Puikiai iliustruota, 95 pusl. ..... 25c.

NUOLATINIS, GREITAS SUSISIEKIMAS

Tarp New Yorko ir Klaipėdos, per Gothenburgą

Kelionė prasideda ir baigiasi Švedų Amerikos Linijos laivais. Nuo Švedijos, vykstsa iš Stockholmo ar Kalmaro moderniškuoju S. S. "Marieholm."

Nereik Švedų vizos keleiviams į Lietuvą per Švediją.

Laivų išplaukimai iš New Yorko:

GRIPSHOLM:	Spalio 1, Spalio 25
DROTTNINGHOLM:	Spalio 22, Lapkr. 26
KUNGSHOLM:	....., Spalio 28

Platesnių žinių ir laivakorčių krepkitės į vietinį laivakorčių agentą, arba

SWEDISH AMERICAN LINE

154 BOYLSTON STREET, BOSTON, MASS.

Pažangiejie Amerikos Lietuviai!

LIETUVOS LIAUDIS IR JAUNUOMENĖ NORI ŠVIESTIS. JŲS GALITE JIEMS TAME DAUG PADĖTI.

Švietimo tikslui yra įsteigtas ir jau 14-ti metai leidžiamas Rimtas Mokslo, Literatūros ir Visuomenės Mėnesinis Iliustruotas žurnalas **KULTURA.**

"KULTURĄ" REDAGUOJA GARBĖS PROFESORIUS P. LEONAS. Bendradarbiauja įžymiausieji Lietuvos mokslininkai, rašytojai, veikėjai, todėl "Kulturos" turinys yra rimtas, įdomus ir naudingas.

Pažangieji amerikiečiai—išrašykite savo giminėms ir pažįstamiems Lietuvoje 1937 m. žurnalą "KULTURĄ" arba IŠSIRAŠYKITE JĮ PATYS, nes "KULTUROJ" rasite daug raštų, kurie įdomųs perskaityti ir Amerikoje gyvenantiems.

Be to, "KULTUROS" žurnalas 1937 m. duoda savo pilnai užsimokėjusiems skaitytojams nepaprastai vertingą dovaną—dailiai iliustruotą, įdomų įžymiojo anglų rašytojo B. SHAW Romaną **"Juoda Mergaitė Jieško Dievo."**

"KULTUROS" metinė kaina nepaprastai pigi: **Lietuvoje metams tik 16 litų, pusmečiui 8 litai. Amerikoje metams $4; pusei metų $2.**

Adresas:

ŽURNALAS "KULTURA"

ŠIAULIAI, Tilžės gat. 153, Lithuania.

Vietinės Žinios

URAGANAS PALIKO BOSTONĄ BE MEDŽIŲ.

Perėjęs per Bostoną uraganas pereitos seredos vakarą triobėsiams daug blėdies nepridarė, tik kur-nekur nuplėšė stogą, piazą, išnešė langus arba nuvertė kaminus. Visai sugriautų namų buvo nedaug, daugiausia nukentėjo tik nuo griuvančių medžių. Medžius tai jau laužė ir vartė be pasigailėjimo. "Keleivio" redaktoriaus sodas East Miltone visai sunaikintas: obelys išrautos su šaknimis, vyšnios nulaužytos, topeliai išguldyti, šimtamečiai skroblai aplinkui išvartyti, elektros vielos nutraukytos ir stulpai išlaužyti; gatvėmis negalėjo nei automobiliai pravažiuoti, nei žmonės praeiti. Elektros šviesos užgeso ir telefonas nutilo. Radio taipgi nustojo veikęs, nes nebuvo elektros.

"Keleivio" name išneštas vienas langas ir nuplėšta didelė iškaba nuo sienos ir išvertė 3 gražius medžius. So. Bostone nukentėjo apie 50 lietuvių. Vieniems apgriovė namus, nuvertė kaminus, išnešė langus ir išlaužė medelius. Vien tik J. Petkausko bildinge ant 8th streeto nuvertė 9 kaminus, kurie griudami sulaužė stogus. Sunkiai aplaužė ir Sinkevičiaus namą prie kampo Marcer st. Bratėnų namo sulaužė stogą, nuvertė kaminą ir įlaužė sieną.

Pirma Bostono miesto pakraščiuose buvo daug gražių medžių, buvo daug gražių sodų. Dabar medžių mažai beliko. Štai, kiek kurioj miesto daly buvo išrauta bei išlaužyta medžių:

South Bostone sunaikinta 150 medžių ir apgriauta 15 triobėsių; keliasdešimts jachtų ir kitokių sporto laivelių buvo išmesta ant kranto ir aplaužyta; nuostolių pridaryta apie $1,000,000.

South Ende sunaikinta 60 medžių, apgriauta 14 namų, $10,000 nuostolių.

North Ende nukentėjo 500 namų. Medžių tenai nebuvo.

West Ende (Beacon st.) sunaikinta 500 medžių, kurių vertė apskaitoma iki $50,000.

Roxburyje, 200 medžių.

Roxbury Crossinge, 500 medžių, 150,000 nuostolių

Dorchesteryje, 350 medžių, $150,000 nuostolių.

Jamaica Plaine, 200 medžių, 25 namai, $75,000 nuostolių.

Brightone, 200 medžių, $50,000 nuostolių.

Charlestowne, 160 medžių, 30 namų, $50,000 nuostolių.

Back Bay, 150 medžių, daug didelių iškabų, $500,000 nuostolių.

West Roxburyje, 200 medžių.

Hyde Parke, 200 medžių, 40 namų, $100,000 nuostolių.

Mattapane, 250 medžių.

Brookline, 3000 medžių, 3 žmonės sužeisti, $500,000 nuostolių.

East Bostone, 125 medžiai, 60 namų.

Laivelių Bostono uzlajoj sunaikinta ar sugadinta už $1,500,000. Apskaitoma, kad iš viso uraganas Bostonui pridarė apie $4,000,000 nuostolių. Daugiausia tų nuostolių turi pakelti namų savininkai, nes namai nebuvo nuo audros apdrausti.

O štai kiek nukentėjo kiti miesteliai apie Bostoną:

Melrose sunaikinta 2000 medžių, apgriauta 500 namų.

Maldene, 2000 namų, 3500 medžių.

Somervilėj, 1500 medžių, 40 triobesių.

Arlingtone, 600 namų, 2100 medžių.

Cambridge, 1400 namų, 3500 medžių.

Walthame, 500 namų, 2100 medžių.

Wellesley, 600 namų, 2500 medžių.

Dedhame, 900 namų, ir 1300 medžių.

Brocktone, 1500 namų, 3000 medžių.

Belmonte, 15 namų, 300 medžių.

Newtone, 3000 medžių.

Watertowne, 50 namų 2000 medžių.

Miltone, 10 namų, 500 medžių.

Medforde, 50 namų, 500 medžių.

Everette, 100 namų, 500 medžių.

Chelsea, 75 namai, 850 medžių.

Lynne, 10 namų, 150 medžių.

Quincy, 2000 medžių ir keliolika namų.

Winchesteryje, 1000 namų, 500 medžių.

Wrenthame, 150 namų, 500 medžių.

Žmonės nustebinti Curley'o laimėjimu.

Pereitą savaitę buvo nominuojami kandidatai ateinantiems valstijos valdininkų rinkimams. Daugiausia, žinoma, dėmėsio buvo kreipiama į tai, kas bus nominuotas į gubernatorius. Demokratų sąrašu lenktyniavo 4 aspirantai: dabartinis gubernatorius Hurley, jo padėjėjas Kelly, buvęs gubernatorius Curley ir buvęs Cambridge'aus majoras Russell. Iš visų jų švariausis yra Russell, bet jis yra tykus, nesireklamuoja, nesigiria ir "keptų karvelių" po rinkimų niekam nežada. Didžiausis rėksnys ir pagirunas yra Curley, bet niekas netikėjo, kad jis bus nominuotas, nes nelabai senai ir teisme prieš jį buvo iškelta skandalingų dalykų. Bet štai ką parodė balsavimai:

Curley	145,848
Hurley	104,020
Kelly	70,842
Russell	19,912

Taigi demokratų kandidatas į gubernatorius dabar bus Curley.

Republikonų sąrašo kandidatai štai kiek:

Saltonstall	190,871
McMasters	21,100
Whitcomb	22,611
Butler	17,843

Vadinasi, republikonų partijos kandidatas bus Saltonstall. Ir daugelis mano, kad jis bus išrinktas sekančiu Massachusetts gubernatorium.

Socialistai turėjo gražų pikniką.

Pereitą nedėldienį Massachusetts apskričio lietuvių socialistai turėjo pikniką Montellos Tautiškam Parke. Privažiavo labai gražios publikos. Kadangi parkas nelabai didelis (netoks kaip Maynarde), tai automobiliais tiek prisikimšo, kad apie 6 valandą jau nebuvo galima į parką įvažiuoti, mašinas reikėjo statyti ant kelio. Žmonių galėjo but apie 2,000. "Keleivio" redaktorius Michelsonas pasakė progai pritaikytą prakalbą ir tuo prasidėjo pikniko programa. Buvo skelbiama, kad kalbės ir adv. Bagočius, bet dėl įvykusių šeimynoj šermenų jis negalėjo pribut.

Kaip rodos, socialistai turės gražaus pelno. Jiems ir reikia, nes pirmieji jų piknikai Dedhame nenusisekė.

Report.

Prahoj Čekai Klausosi Vėliausių Žinių.

Čia matome tukstančius žmonių, kurie susirinkę Čekoslovakijos sostinės aikštėj klausosi vėliausių žinių—reikės eiti karan, ar ne?

Mirė Andrius Buinis.

Pereitą sekmadienį, 25 spalių, apie 4 valandą popiet, Peter Bent Brigham ligoninėj mirė plačiai žinomas Andrius Buinis. Velionis ilgokai sirgo vandenine širdies liga ir visos daktarų pastangos ją išgydyt nuėjo veltui. Apie 3 mėnesiai atgal buvo padaryta net širdies operacija, po kurios ligonis buvo lyg ir pasitaisęs, tačiau neilgam. Andrius buvo da nesenas žmogus, tik 55 metų amžiaus.

Velionis buvo laisvų pažiurų žmogus, prigulėjo prie Keistučio Draugystės, prie SLA. 45 kuopos ir per 8 metus buvo Lietuvių Metodistų Žinyčios užrašų sekretorius. Jis budavo linksmo budo ir visuomet savo talentu patarnaudavo draugijoms, nes gerai galėjo vartoti klernatą ir kitus muzikos instrumentus. Buvo taipgi pavyzdingas šeimininkas ir išaugino gražią dukterį, kuri dabar lanko South Bostono high schoolę. Ir buvo "Keleivio" skaitytojas. Žmona Ona ir duktė Milda liko dideliam nuliudime.

Andriaus Buinio kunas randasi pašarvotas Lietuvių Metodistų Žinyčios salėj, 2 Atlantic st., South Bostone. Žmona ir duktė prašo visų atlankyti jį ir paskutinį kartą atsisveikinti. Iš Metodistų Žinyčios kunas bus išvežtas į Mount Hope kapines šią seredą, 28 rugsėjo, 1 valandą popiet. Prie kapo kalbės adv. F. J. Bagočius, d-ras Charles Otto ir rev. B. F. Kubilius.

Pajieškau Gaspadinės

Į RESTORANĄ. Nereikalinga kad but pirmos klasos virėja, bet kad galėtų paprastus valgius pagamint. Savininkas lietuvis. Kreipkitės: (0)
161 Green street, Jamaica Plain,
Tel. JAM 4897.

Maynarde pikniko komiteto suvažiavimas.

Sekantį nedėldienį, 12 valandą, Hudsone yra šaukiamas A. Liet. Kongreso skyriaus suvažiavimas Maynarde pikniko atskaitoms suvesti. Apskričio Komiteto nariai ir lokaliai komitetai prašomi atvykti paskirtu laiku. Suvažiavimas bus Hudsono Lietuvių Kliubo svetainėje, 17 School st.

Pabaigoje bus bankietas.

Atlantic ave. "L" traukiniai nebevaikščios.

Bostono Elevated elektrinių gelžkelių kompanija paskelbė, kad nuo 1 spalių dienos Atlantic avenue aukštutiniai traukiniai paliaus vaikščioję, nes nesą pakankamai važiuojančių, kad tas biznis jai apsimokėtų. Žmonės pradėję daugiau naudotis busais. Atlantic avenue traukiniai dundėjo miesto viršum per 37 metus. Dabar kalbama, kad ir visa to kelio struktura bus griaunama.

Sugriovė lenkų bažnyčią.

Pereitos savaitės vielulas Cambridge'uj sugriovė lenkų šv. Jadvygos bažnyčią. Iš Dievo namų liko tik kruva laužo.

Sekantį nedėldienį bus atsukti laikrodžiai.

Taip vadinamas "saulės šviesos taupymas" turėjo pasibaigti jau pereitą nedėldienį, bet dėl kilusių potvinių ir audros padarytos suirutės, Massachusetts valstijos vyriausybė pratęsė "saulės šviesos taupymą" vieną savaitę ilgiau. Taigi, jis baigsis šios subatos vidurnaktį. Ateinantį nedėldienį laikrodžiai Massachusetts valstijoj bus jau atsukti vieną valandą atgal.

Viešai ačiuoju.

"Keleivio" red. Malonėkit paskelbti mano ačiu LSS 6-tam apskričiui. Pereitą sekmadienį socialistų piknike Montelloje, man teko pirmoji dovana, už ką aš ištariu rengėjams viešą mano ačiu. Aš tik ką sugrįžau iš Lietuvos ir dabar gyvenu po num. 40 Park st., Brookline, Mass. Atsilankius ant pirmo socialistų parengimo mane sutiko laimė.

Dom. Jucis.

Radio programa.

Spalių 1 d. radio programa per stotį WORL, 8:00 val. ryto, bus sekanti: (1) Ona Baltrus iš So. Bostono, dainininkė ir smuikininkė; (2) Dr. Juozas Landžius-Seymour iš So. Bostono paaiškins apie sveikatą.

Spalių 2, sekmadieny radio programa per tą pačią stotį, 9:30 val. ryto. (1) Modernistics orkestra iš Cambridge; (2) dainininkė Emilija Rudokiutė iš So. Bostono; (3) Ignas Kubiliunas, dainininkas iš So. Boston.

St. Minkus.

IŠSIRANDUOJA ŠTORAS

310 Dorchester street, labai tinkamas dėl bučernės, lietuvių ir lenkų apgyventoj vietoj, arti Old Harbor Village, labai prieinama kaina. Bučernė buvo pirmiau per 18 metų. Kreipkitės pas: (1)
JOHN VARNAS
6 Trimount Pl. So. Boston, Mass.

GRAŽIAUSIS NAMAS

DORCHESTERY PARSIDUODA.
Naujos mados su visais įtaisymais, trijų šeimynų, 15 ruimų, randos po $33.00. Yra Extra lotas, galima statyt namą ir šešių karų garadžius. Savininką galima matyt ant trečio aukšto. 15 LAFIELD ST.,
DORCHESTER, MASS.

MODERNIŠKAS
Geležies Reikmenų ŠTORAS
Pas mus gausite: Geriausios Rušies PENTŲ, ALIEJŲ, STIKLŲ, PLUMBINGŲ, Visokių smulkių reikmenų iš geležies, SIENOMS POPIERŲ, Visokių reikmenų Elektros. Visokių reikmenų iš gumos, etc.
Geriausis Tavoras, Prieinamiausia kaina. Pristatymas veltui. Užeikit ir Persitikrinkit.
Flood Square Hardware Co.
A. J. ALEKNA, Savin.
628 BROADWAY,
SOUTH BOSTON, MASS.
Tel. SOU 4148

Martin Walulis
FURRIER
PASIUVAM KAILINIUS, KOTUS, KEIPUS, MAFFIE.
Pigiau negu pirktumėt mieste. Priimam priežiurai (storage) už 2 nuošimčiu nuo daiktų vertės.
1854 DORCHESTER AVE.,
Arti Ashmont Stoties
DORCHESTER, MASS.
Tel. TALbot 5208.

CASPER'S BEAUTY SALON
83 L STREET, arti 4-th Street,
SOUTH BOSTON, MASS.
Tel. SOU 4645

A. J. NAMAKSY
Real Estate & Insurance
414 W. BROADWAY,
SOUTH BOSTON, MASS.
Office Tel. So. Boston 0948.
RES. 251 CHESTNUT AVE.,
Jamaica Plain, Mass.
Res. Tel. Jamaica 1028-M.

GEO. C. STUKAS
FOTOGRAFAS
DARO Portretų, Vestuvių, Grupi Paveikslus.
PADIDINA IR INFREMUOJA Paveikslai Aukštos Rušies.
453 Broadway,
SOUTH BOSTON, MASS.
Tel. SOU 2029

NORWOODE STUDIA
681 WASHINGTON STREET
NORWOOD, MASS.

Jums Reikalingas Automobilis!
Bet jųs pirmiausiai Apžiurėkit
FORDĄ.
Šįmet Fordas žymiai pagerintas: platesnis ir ilgesnis. Eina iki 27 mylių ant 1 galiono gazolino. Sutaupysi daug pinigų. Jei turi seną karą, mes duosim gerą kainą. Atvažiuok pas mus ir klausk J. PETERSONO. Galiu suseivint jums nemažą nuošimtį. Parduodame FORDUS ir LINCOLN-ZEPHYRUS — naujus ir pavartotus, ir daugybę kitokių pavartotų karų turime.
HAYWARD MOTORS, Inc.
1019 Commonwealth Av.
BOSTON.
Tel. STAdium 3400.

Piršlys Suvadžiotojas, Vieno veiksmo Komedija. Parašė Ben. Rumšas. Gana juokingas veikalėlis. Dalyvauja 2 moterys ir 5 vyrai
Kunigo Meilė. Vieno veiksmo Komedija. Parašė Ben. Rumšas. Juokingas veikalėlis. Dalyvauja 2 vyrai ir 2 moterys. Abu veikalėliai vienoje knygutėje Kaina ..... 25c.

Tel. TRObridge 6330
Dr. John Repshis
(REPŠYS)
LIETUVIS GYDYTOJAS
Valandos: 2-4 ir 6-8
Nedėliomis ir šventadieniais nuo 10 iki 12 ryto.
278 HARVARD STREET
kamp. Inman st. arti Central skv.
CAMBRIDGE, MASS.

Telefonas 21324
MEDICINOS DAKTARAS
C. J. MIKOLAITIS
Valandos: nuo 2 iki 4 po pietų, nuo 7 iki 8 vakare.
107 SUMMER STREET,
LAWRENCE, MASS.

Tel. 28624 Gyv. 31132
Dr. Joseph A. Gaidis
OPTOMETRISTAS

Valandos: 9 iki 12
nuo 2 iki 5,
nuo 7 iki 9.
Seredom 9 iki 12
ir susitarus.
AKIŲ DAKTARAS
Ištaiso defektuotas akis ir tinkamu laiku sugrąžinu šviesą. Išegzaminuoju ir priskiriu akinius.
114 Summer Street,
LAWRENCE, MASS.

DR. G. L. KILLORY
60 SCOLLAY SQUARE, Room 22
BOSTON. Telef. Lafayette 2371
arba Somerset 2044-J
SPECIALISTAS KRAUJO INKSTŲ IR NERVŲ LIGŲ.
Val. nuo 9 ryt. iki 7 vak. kasdien.
Nedėliom, nuo 10 ryto iki 1.

LIETUVYS
OPTOMETRISTAS

Išegzaminuoju akis, priskiriu akinius, kreivas akis atitiesinu ir abblyopiškose (aklose) akyse sugrąžinu šviesą tinkamu laiku.
J. L. PAŠAKARNIS, O. D.
447 Broadway, So. Boston, Mass.

Tel. University 9466
Dr. Susan Glodienes-Curry
LIETUVĖ DENTISTĖ
VALANDOS: 9-6 ir 7-9.
678 Massachusetts Ave.,
(PRIE CENTRAL SKVĖRO)
CAMBRIDGE, MASS.

LIETUVIŠKA
APTIEKA
SO. BOSTONE
HENRY CABIT
Reg. Pharm.
100 Dorchester Street
SO. BOSTON, MASS.

LITHUANIAN FURNITURE CO.

APDRAUSTI PERKRAUSTYTOJAI.
(Insured Movers)
Perkraustom čia pat ir į tolimas vietas.
Saugi priežiura, kaina prieinama.
326 BROADWAY,
SO. BOSTON, MASS.
Tel. SOUth Boston 4618

BAY VIEW MOTOR SERVICE
Telephone
So. Boston
1058
STUDEBAKER AUTOMOBILIŲ IR TROKŲ AGENTŪRA.
Kainos Stebėtinai Pigios.
Dideli pagerinimai ir Hydraulic Brekais.
Taipgi taisome Automobilius ir Trokus visokių išdirbystės.
Peter Trečiokas ir Joe Kapočiunas — savininkai.
Taisymo ir demonstravimo vieta:
1 HAMLIN STREET
Kamp. East Eighth St.
SO. BOSTON, MASS.

SMAGIAI PRALEIST LAIKĄ IR GARDŽIAI PAVALGYT GERIAUSIA
BLINSTRUB'S Village and Grill
VALGIAI VISUOMET ŠVIEŽŲS.
GERIAUSI BOSTONE! KAINA STEBĖTINAI ŽEMA.
Kas mylite gardžiai pavalgyti,
Užeikite pas Blinstrubą.
VAIDOVILIS---FLOOR SHOW
KABARETAS, DAINOS, ŠOKIAI!
KIEKVIENĄ VAKARĄ ĮVAIRESNIS
40—50 ypatų Dalyvauja parengimuose vakarais.
Garsi Muzika. Draugiškos vakaruškos, Visiems daug smagumo.
Kurie nori turėt tikrą PASISMAGINIMĄ,
UŽEIKIT PASISVEČIUOT PAS BLINSTRUBUS
Kampas D STREET ir BROADWAY SOUTH BOSTON, MASS.

28 METAI PATYRIMO
KUOMET TAU BUS REIKALINGAS LAIKRODIS, ŽIEDAS, LENCIUGĖLIS
arba kitokie auksiniai, sidabriniai daiktai, tai
VISUPIRMA UŽEIK PAS MUS.
Užlaikom geriausius Waltham, Elgin, Hamilton, Bulova. Vėliausios mados, didelis pasirinkimas.
Šliubinių Žiedų, Engeidžment Deimantų, Vestuvių ir Gimimo dienos dovanų pasirinkimas.
Geriausių kompanijų RADIOS, SKALBIAMŲ MAŠINŲ, FRIGIDAIRE Šaldytuvai, Namų apvalymui Mašinos, Aliejiniai PEČIAI.
PATAISOME Laikrodžius, Žiedus, Akinius. Perdirbam į vėliausios mados pigiai ir gerai. Duodam lengvais numokėjimais.
Roland Ketvirtis — Laikrodžių, žiedų ir akinių taisymo ekspertas.
Edmund Ketvirtis — Elektrikos suvedimo, Aliejinių Pečių įdėjimo ir pataisymo ekspertas.
ROLAND KETVIRTIS & CO.
322 BROADWAY, SO. BOSTON, MASS.
Tel. SOUth Boston 4649