KELEIVIS
DARBO ŽMONIŲ LAIKRAŠTIS

Prenumerata metams:
Amerikoje $2.00
Pietų Amerikos Valstybėse, Kanadoje ir kitur $3.00
Prenumerata pusei metų:
Amerikoje $1.25
Kanadoje ir kitur už Suvienytų Valstijų $1.50
Apskelbimų kainų klauskit aišku. Kreipiantis su kokiais nors reikalais adresuokite:
KELEIVIS
253 Broadway, So. Boston, Mass.

KELEIVIS

THE TRAVELER — — — — — — — — — LITHUANIAN WEEKLY

KELEIVIS
LITHUANIAN WEEKLY
Represents over 75,000 Lithuanians in New England, and about 1,000,000 in the United States.
THE BEST ADVERTISING MEDIUM
Advertising Rates on Application.
KELEIVIS
253 Broadway, So. Boston, Mass.

NO. 42 | Keleivio Telefonas SOUth Boston 3071 | SO. BOSTON, SPALIO-OCTOBER 19 D., 1938 M. | "Entered as Second Class Matter" February 23, 1905, at the Post Office at Boston, Mass., under the Act of March 3, 1879 | Keleivio Telefonas SOUth Boston 3071 | METAI XXXIII

Iškeltas Vokietijos Šnipų Sąmokslas Prieš Ameriką

VIENAS SLAPUKAS JAU PRISIPAŽINO.

Šnipai jau išvogė daug Amerikos armijos paslapčių ir ketino nužudyt New Yorko forto komendantą.

Šį panedėlį New Yorke buvo pastayti prieš Jungtinių Valstijų teismą 3 Vokietijos karo ministerijos slapti agentai, du vyrai ir viena mergina, kurie vogdavo Amerikos armijos paslaptis ir siųsdavo jas į Berlyną. Iš pat pradžių kaltinamųjų suolan buvo pasodinta 4 šnipai, bet ketvirtas, Guenther Rumrich, prisipažino kaltas ir virto valdžios liudininku prieš kitus Hitlerio šnipus.

Iš viso kaltinamų Vokietijos šnipų yra apie 20, bet kiti spėjo pasprukti. Tie trys, kuriuos dabar teisia, vadinasi: Erich Glaser, Otto Voss ir Johanna Hofmann.

Prokuroras Lamar Hardy perskaitė prieš juos 5 kaltinimus, kurie suglaustoj formoj yra tokie:

1. Sąmokslas pavilioti New Yorko apsuagos forto komendantą pulkininką Elginą į vieną New Yorko hotelių, apsvaiginti jį tenai nuodingomis dujomis iš klastingos fontaninės plunksnos, ir pavogti iš jo New Yorko apsaugos forto planus.

2. Išvogimas Panamos Kanalo apsaugos paslapčių.

3. Išvogimas slaptų žinių apie Jungtinių Valstijų armijos spėkas Rytų pakrašty, o ypatingai slaptų žinių iš Fort Manmouth, N.J., kur buna bandomos vėliausios priešlėktuvinės kanuolės.

4. Išvogimas karo lėktuvams vežioti laivų "Enterprise" ir "Yorktown" planų.

5. Sąmokslas rinkti žinias apie visą Jungtinių Valstijų pramonę, kuri gali but pavartota karo tikslams, o ypatingai apie duPonto chemikalų ir Bethlehem Steel laivų dirbtuves.

Šnipas Rumrich, kuris prisipažino kaltas ir tapo valdžios liudininku, parodė, kad šnipas Otto Schmidt, kuris dabar yra pabėgęs Vokietijon, vienam laivų dirbtuvės darbininkui užmokėjo $2,000 už pavogimą vėliausio submarinos periskopo planą.

Vokietijos šnipų organizacija Amerikoje veikianti jau trečius metus. Ji buvusi čia įkurta Vokietijos karo ministerijos įsakymu ir veikianti jos nurodymais.

Vokietijos šnipai veikia netik dirbtuvėse ir armijoj, bet ir pašte. Jie ardė pašto maišus laivuose, atidarinėjo oficialų Washingtono valdžios susirašinėjimą su Sovietų valdžia, sužinodavo kokius ginklus Sovietai užsako Amerikoj ir nufotografuodavo tų ginklų planus bei jų aprašymą.

Indianos valstijoj buvo nuteistas mirti Adrian H. Miller, 31 metų amžiaus vyras, kuris lytiškais motivais nužudė Alicę Ginton'aitę, 17 metų amžiaus mergina

Beneš Atvyksta Amerikon.

Buvęs Čekoslovakijos prezidentas profesoriaus Chicagos universitete.

Iš Chicagos pranešama, kad buvęs Čekoslovakijos prezidentas, Edvardas Beneš, priėmęs Chicagos Universiteto pakvietimą dėstyt jame demokratinių įstaigų principus. Beneš buvo kviečiamas profesoriauti taipgi Browno universitete (Providence, R. I.) ir Glasgow universitete (Škotijoj), bet tenai važiuoti jis neapsiėmė.

Šitie Benešo kvietimai į visokius universitetus, tai tiesioginis antausis Hitleriui, kuris arogantiškai koliojo buvusį Čekoslovakijos prezidentą savo prakalbose per radio.

Kiniečiai Sulaikė Kantono Puolimą.

Bet 10,000 gynėjų paguldė galvas.

Japonai pasiryžo užimti Kantono miestą pietų Kinijoj, per kurį kiniečių armija gaudavo iš anglų valdomo uosto Honkongo ginklų ir amunicijos. Tuo tikslu pereitą sąvaitę japonai iškėlė tenai 40,000 kareivių ir perkirto geležinkelį, kuris jungia Kantoną su Honkongu. Japonai, žinoma, nori užimti ir patį Kantono miestą, bet kiniečiai spėjo čia sutraukti 100,000 savo kareivių, kurie giliai įsikasė ir, sakoma, japonų pirmineigą jau sulaikė. Bet iki tos spėkos pribuvo, japonams priešinosi tiktai viena kiniečių divizija. Ji kovojo 3 dienas ir 3 naktis be jokios pertraukos ir iš 10,000 jos kareivių nedaug kas beliko.

RUSINAI IR SLOVAKAI PASILIEKA ČEKOSLOVAKIJOJ.

Čekoslovakija davė rusinams ir slovakams pilną autonomiją, ir kaip vieni, taip ir kiti nutarė pasilikti prie Čekoslovakijos, kaip autonominės jos dalys. Berlyne tas aiškinama kaip prisitaikymą prie Hitlerio pageidavimų. Ir bendrai Berlyne dabar jaučiama, kad Čekoslovakija nuo šiol jau glausis nebe prie demokratinių valstybių, bet prie Romos-Berlyno ašies. Manoma, jog Čekoslovakija nutrauks savo sutartį ir su Maskva, iš kurios ji nei užtarimo negavo, kada priešai ją užpuolė.

NAUJOS ZELANDIJOS DARBIEČIAI PASILIEKA VALDŽIOJE.

Naujoj Zelandijoj pereitą sąvaitę buvo parlamento rinkimai. Darbo Partija, kuri jau 3 metus valdė Naują Zelandiją, šitus rinkimus irgi laimėjo. Pereitam parlamente buvo 53 darbiečiai, 20 nacionalistų ir 7 nepriklausomieji. Dabar gi išrinkta 55 darbiečiai prieš 25 nacionalistus. Taigi Darbo Partija valdys Naują Zelandiją ir toliau.

Bulgarijoj Susektas Sąmokslas.

Generolo Pajevo nužudymas buvo ženklas sukilimui.

Pereitos sąvaitės pradžioj Sofijoj buvo nušautas gen. Pajevas, Bulgarijos armijos generalinio štabo viršininkas. Valdžia tuoj pajuto, kad tai yra ženklas revoliucijai pradėt, ir tuoj pradėjo areštuoti įtartinus žmones. Suimta keli šimtai žinomų opozicininkų, jų tarpe ir 3 parlamento nariai, kurie andai atsisakė dalyvauti karaliaus Boriso surengtame baliuje. Suimta taipgi daugybė ginklų ir amunicijos. Areštuotų tarpe daugiausia esą makedonų nacionalistų, kurie reikalauja nepriklausomos Makedonijos, prie kurios turėtų but prijungti ir tie 2,000,000 makedonų, kurie dabar gyvena Bulgarijoj, Jugoslavijoj ir Graikijoj.

Amerikos Lietuvaitė Berlyno Operoj.

Šiomis dienomis iš Berlyno atėjo žinių, kad Amerikos lietuvaitė, Apolyna Stoškiutė iš Worcesterio, pasirašė ilgalaikį kontraktą su vokiečių opera Berlyne. Pirmas jos pasirodymas tenai buvo operoj "Euryanthe" ir Berlyno publika sukėsusi jai didžiausių ovacijų. Stoškiutė dabar yra 25 metų amžiaus mergina. Jos dainavimo talentas buvo pastebėtas Worcestery jai bunant da 15 metų mergaitei. Nuo to laiko ji savo balsą lavino pas privatinį mokytoją Bostone, o paskui tęsė studijas Juilliard'o mokykloj New Yorke. 1926 metais ji su dviem kitom Amerikos lietuvaitėm buvo nusiųsta į "pasaulio lietuvių kongresą" Kaune ir iš tenai pateko į Berlyną.

Worcestery da tebegyvena jos motina, viena sesuo ir brolis.

FAŠISTŲ OFENSYVA VĖL SULAIKYTA.

Pereitos sąvaitės pabaigoj Ispanijos fašistai vėl mėgino atakuoti lojalistų pozicijas Ebro fronte, bet buvo sulaikyti ir paskui nuvaryti atgal. Nuo to laiko, kaip lojalistai užėmė dabartinį Ebro frontą, čia krito jau 80,000 fašistų.

APŠVIEČIA ORLAIVĮ 24,000 PĖDŲ AUKŠTUMOJ.

Amerikos armijos inžinieriai išvystė prožektorį, kuris gali apšviesti orlaivį 24,000 pėdų aukštumoj. Iki šiol tokioj aukštumoj priešo orlaivių negalima buvo apšviesti, todėl nakties laiku jie galėjo buti saugūs laikydamiesi 4½ mylių nuo žemės.

FAŠISTUKAI ĮRĖŽĖ ŽYDUKUI SVASTIKĄ.

Irvingtono mieste, New Jersey valstijoj, du jauni fašistukai pasigavo 9 metų amžiaus žudyką ir peiliu įrėžė fašistišką kabliakryžį arba svastiką. Abudu piktadariai buvo areštuoti. Pasirodė, kad vienas jų yra 14 metų amžiaus vokietukas, o kitas—17 metų amžiaus italukas.

Washingtonas Planuoja Pagalbą Farmeriams.

Mano supirkti produktų perteklį ir "išdumpuoti" beturčiams.

Pastaruoju laiku labai atpigo Amerikos farmerių produktai, nes uždėrėjo visko negalima. Todėl farmeriai pradėjo labai nerimauti. Kad juos nuraminti, Agrikulturos Departmentas pradėjo planuoti jiems pagalbą. To departamento galva Wallace praneša, kad valdžia ketina supirkti produktų perteklį tvirtomis kainomis ir "išdumpuoti" tuos produktus biednuomenei, kuri negali jų nusipirkti. Vietoj vežti Amerikoj pagamintą maistą ir "dumpuoti" jį užsieniuose, geriau "išdumpuoti" jį saviems žmonėms, sako jisai.

Žodis "dumpuoti" čia nereikia suprasti kaip atiduoti tuos produktus už dyką. Ne, valdžia ketina juos pardavinėti biednuomenei, tik žymai žemesnėmis kainomis, negu ji mokės už juos farmeriams. Nuostolį neš pati šalies valdžia. "Dumpingu" vadinasi pardavinėjimas pigesnėmis kainomis, negu pačiam kainuoja.

Austrijos Vyskupas Susimušė Su Naciais

Vienoj areštuoti 6 klerikalai.

Austrijos klerikalai, kurie nesenai šaudė Vienoje socialdemokratus, dabar patys atsidurė persekiojamų vietoj. Naciai dabar paėmė juos į darbą. Pereitą subatą Vienoje buvo areštuoti šeši aukšti popiežiaus agentai už kurstymą tikinčiųjų minių prieš nacių režimą. Areštuotųjų tarpe esąs ir vienas vyskupas. Jis nenorėjęs areštui pasiduoti ir pradėjęs muštis su naciais. Jo poniškuose rumuose įvykusi smarki kova, kurioj dalyavęs da ir kitas klerikalas. Bet naciai klerikalus sumušė ir išvežė kalėjiman.

Salzburge (ištark: Zalcburge) naciai konfiskavo franciškonų vienuolyną, dėl kurio taip pat įvyko smarkus susikirtimas, bet dvasiškija ir čia pralaimėjo. Popiežiaus agentams taip ir reikia. Kai jie buvo Austrijos valdžioje, tai jie iš armotų šaudė socialdemokratų triobėsius, žudė darbininkų vadus ir grobė jų organizacijų turtus. Taigi tegul dabar jie ir patys paragauja savo vaistų.

NACIAI NUKIRTO DA 2 GALVAS.

Berlyno kalėjime pereitą sąvaitę buvo nužudyti Franz Backes ir Joseph Baranek. Jiedviem nukirto galvas neva už šnipinėjimą. Tai bus jau 16 nukirstų galvų šiais metais panašiu kaltinimu.

PER AUDRĄ ŽUVO 192 JAPONAI.

Kiyušu saloj, Japonijoj, pereitą nedėldienį siautė baisi audra, kuri užvarė daug vandens ant sausžemio. Per šitą taifuną 192 japonai nuskendo arba buvo užmušti ir 200 prapuolė be žinios, turbut buvo nunešti į jurą.

Nesusilaukė Rusijos Sosto.

"Caras" Kirylas jau užvertė Paryžiuje kojas.

Pereitą sąvaitę Paryžiuje mirė buvęs Rusijos didis kunigaikštis Kirylas, kuris vis da tikėjosi užimti Rusijos sostą. Visi buvę Rusijos baltagvardiečiai, kurie dabar gyvena užsieniuose, skaitė jį "teisėtu Rusijos sosto įpėdiniu" ir vis laukė progos, kada galės jo lydimi sugrįžti į buvusią Romanovų "samoderžaviją."

Kirylas Romanovas buvo da nelabai senas žmogutis, turėjo tik 62 metu amžiaus.

Jo kunas buvo pašarvotas pravoslavų cerkvėj, Paryžiaus priemiesty. Laidotuvėse dalyvavo apie 3,000 baltagvardiečių rusų; pamaldas laikė net 30 popų. Grabą į kapines lydėjo 12 vyrų, vienas jų buvo Paryžiaus karčemos tarnas, o kitas—vežikas. Tai vis caristinės Rusijos kunigaikščiai, "aukštos" kilmės žmonės.

Buvę caro generolai atvyko apsirengę savo nublukusiom uniformom; kiti buvo su šilkiniais cilinderiais ir vizitkose, kurios buvo kirptos ir siutos pagal 20 metų atgal buvusią madą.

Keisčiausis betgi dalykas, kad šitoj baltagvardiečių "panichidoj" dalyvavo ir Francuzijos rsepublikos prezidento Lebruno atstovas.

NUKENTĖJUSIEMS NUO VIESULO LIETUVIAMS PAGALBA.

Bostono lietuvių legijonierių Stepono Dariaus skyrius įsteigė laikiną komitetą pagelbėti tiems lietuviams, kurie nukentėjo nuo viesulo. Todėl Mass., R. I., N. H. ir Me. valstijų lietuvių organizacijos ir veikėjai prašomi pranešti vardus ir adresus tų lietuvių, kuriem reikalinga pagalba: blanketai, kaldros, overkotai, kuras, maistas ir tt. Šis komitetas stengsis pagelbėti jiems.

Gi lietuvių visuomenė, biznieriai ir profesionalai, prašomi prisidėt aukomis ir paremti tuos musų nelaimingus žmones, kurie nukentėjo nuo viesulo ir patvinio. Kas gali paaukoti šiltų drapanų, avalinės ar maisto, tepraneša žemiau paduotu adresu, o lietuviai legijonieriai pasistengs tas aukas paimti. Komitetan įneina V. Rimkus, J. Kanusky, Marijona Vinčienė ir S. Minkus. Prašome adresuoti mums taip: Stephen Darius Legion Post 317, South Boston, Mass.

DVASIŠKIS BANDO "DIEVO GALYBĘ."

Palmerton, Pa. — Rusų pravoslavų popas Lazar Kirišenkov užsimanė išbandyti "Dievo galybę." Kadangi jaunimas nenori jo cerkvėn eiti, tai jis nutarė pasninkauti, per 10 dienų nieko nevalgyt, tik melstis, kad Dievas atvestų į jo cerkvę jaunuolius. "Jeigu Dievas neatves man jaunų parapijonų, tai bus ženklas, kad man reikia jau pačiam pas jį keliauti," pareiškė "batiuška" Kirišenkovas. Bet nežiurint pasninko, jaunų parapijonų pas jį vis da neateina.

Rooseveltas Spiria CIO ir ADF Baigti Tarpusavę Kovą

Kiaulių Auginimui Atėjęs Galas.

Chicagos žiniomis, Amerikos kiaulių augintojai gali jau nesitikėti tokių aukštų kainų, kokios buvo per 4 pastaruosius metus. Kiaulės buvo pabrangusios dėl sausros, kuri buvo išnaikinusi kornus. Neturėdami kuo šerti, "Kornų Ruožo" farmeriai negalėjo užauginti kiaulių tiek, kiek rinkai reikėjo, ir todėl jų kainos smarkiai pakilo. Pavyzdžiui, 1932 metais už 100 svarų gyvos kiaulės buvo mokama skerdyklose apie $2.50, o po sausros kaina pašoko iki $13.75 už 100 svarų gyvojo kiaulės svorio. Dėl to ir kiauliena buvo labai pabrangusi.

Dabar Chicagos skerdyklose mokama jau tik apie $8 už 100 svarų gyvos kiaulės. Ir aukščiau jau vargiai kaina pakilsianti. Ji veikiausia krisianti žemyn, nes kornų jau yra net ir perdaug.

Lietuvis Automobiliaus Nelaimėj.

Pereitos subatos naktį netoli nuo Andoverio, Mass., susikulė priešakiais du automobiliai. Vienu automobilium važiavo lietuvis farmerys iš New Hampshire valstijos; jis vadinasi Green vardu, bet tikroji jo pavardė yra Pocius. Kitoj mašinoj buvo 4 kitataučiai, kurie visi buvo sužeisti ir vieno gyvybė pavojuj. Pocius sužeistas lengvai, tik lupos perkirstos. Automobiliai abudu sutyžo į skutus. Kadangi Pocius buvo iš nelaimės vietos pasišalinęs, tai dabar jis yra užtai Lawrence'o mieste areštuotas ir pastatytas po $1,200 kaucijos. Šį panedėlį teisme jis kaltas neprisipažino, todėl jo byla perduota aukštesniam teismui.

RUMUNIJA PASMERKĖ VENGRIJĄ.

Rumunijos spauda aštriai pasmerkė Vengrijos statomus reikalavimus Čekoslovakijai. Tie reikalavimai yra neteisėti, stačiai apyplėšiški, ir Vengrijos paskelbta kariuomenės mobilizacija tiems reikalavimams paremti kelia Europoj naują karo pavojų, sako Rumunijos spauda. Negana spaudos protestų, Rumunijos vyriausybė nusiuntė oficialų protestą Anglijai, Francuzijai, Vokietijai ir Italijai. Vengrijos apetitą Rumunijos valdžia vadina "ambicingu šovinizmu."

SUNUS UŽMUŠĖ TĖVĄ.

Chelsea, Vt. — Earl B. Cummings, 15 metų amžiaus vaikėzas, pereitą sąvaitę čia nušovė savo 59 metų amžiaus tėvą, kuris draudė jam valkiotis be darbo. Tėvas buvo farmerys ir spyrė vaiką dirbti. Dėl to pereitą nedėldienį abudu labai susibarė ir ištyirkęs vaikėzas tėvą nušovė.

SIULO IŠSIRINKTI TAIKOS KOMISIJĄ.

Kožna pusė turėtų paskirti po 5 atstovus, o tie pasirinktų da 3.

Prezidentas Rooseveltas anądien patarė Amerikos Darbo Federacijos ir CIO vadams baigti tarpusavę kovą. Federacijos lyderis Green atsakė, kad jo organizacija negalinti tartis su CIO, iki pastaroji nepašalins iš savo vadovybės Lewiso. Lewis tuoj atšovė: "Aš sutinku tuojaus rezignuoti iš CIO pirmininkų, bet Greenas taip pat turi rezignuoti iš Amerikos Darbo Federacijos pirmininkų." Bet Greenas rezignuoti nepanorėjo. Vietoj to, jis da labiau iškoliojo Lewisą.

Ginčai tarp šitų dviejų darbo sąjungų labai erzina federalinę valdžią, nes kai tik Federalinė Darbo Santikių Taryba išsprendžia pramonės konfliką CIO unijos naudai, Federacijos Greenas tuojau kelia triukšmą, kad valdžia pataikaujanti Lewisui.

Taigi Rooseveltas butinai užsispyrė, kad šita tarpusavė unijų kova butų likviduota. Ir, matyt, jo įsakyta, Darbo Departamento sekretorė Perkins pasiulė jau konkretų planą tų dviejų organizacijų ginčams užbaigti. Tas planas toks:

Taikos deryboms sudaroma iš 13 žmonių komisija. Penkis atstovus į tą komisiją skiria Amerikos Darbo Federacija ir penkis—CIO. Šitie paskui pasirenka da 3 žmones iš šalies. Tie trys turėtų but visai bešališki.

Kaip šitą pasiulymą priims abiejų organizacijų vadai, rašant šiuos žodžius da nėra žinios. Bet galima tikėtis, kad pasiulymas bus priimtas.

A. D. FEDERACIJA NORI ATIMTI JURININKUS IŠ CIO.

Reakcinė Amerikos Darbo Federacija pradėjo tarp jurininkų vajų, norėdama atitraukti juos nuo CIO unijos, kuriai vadovauja Harry Bridges. Prie CIO priklauso apie 125,000 jurininkų ir uostų darbininkų.

VĖŽIO LIGA PAVOJINGIAUSIA PO 60 METŲ.

Chirurgų suvažiavime Philadelphijoj pereitą sąvaitę buvo raportuota, kad mirtingumas nuo vėžio ligos po 60 metų amžiaus tarp Amerikos gyventojų labai smarkiai auga. Kuo daugiau vystoma kova prieš vėžį, tuo daugiau šita liga plinta.

STIRNA ĮŠOKO PER PAŠTO LANGĄ.

East Aurora, N. Y.—Pereitą sąvaitę į šio miestelio paštą įšoko per langą didelė stirna. Ji kažin kaip užklydo miestelin ir įsipainiojo į tiršciausį trafiką biznio gatvėj. Nusigandusi ji davė šuolį tiesiai į pašto langą ir labai susipiaustė stiklais. Policija ją nušovė.

APŽVALGA

VOKIETIJA BUTŲ LAIMĖJUSI KARĄ.

Nors viešai tas nėra skelbiama, bet privačiai karo dalykų žinovai Washingtone sako, kad jei dėl Čekoslovakijos butų kilęs karas, tai Vokietija butų tą karą laimėjusi, nes ji yra geriau pasirengusi negu Anglija ir Francuzija. Vokietija gerai tatai žino ir dėl to taip drąsiai ir akyplėšiškai statė savo reikalavimus. Tą žino ir Francuzija su Anglija, ir dėl to jodvi nedrįso Vokietijai priešintis. Rusijos pagalba buvo labai abejotina.

Nereikia užmiršti, kad iš pat pradžių Francuzija ketino ginti Čekoslovakiją ir todėl buvo paskelbus mobilizaciją. Prie ginklo buvo pašaukta 2, 000,000 vyrų. Karui buvo ruošiamasi ne juokais. Bet kai Daladier ir Bonnett nuskrido Londonan pasitarti su anglais dėl galutinų karo planų, tai pasitarę jie priėjo išvadą, kad Čekoslovakija turi Hitlerio reikalavimus išpildyti.

Anglų ir francuzų visuomenėj prieš tai kilo protestų audra. Bet publika nežinojo visų faktų, kuriuos turėjo prieš save Londono konferencija. O tie faktai buvo štai kokie:

Jei kiltų karas, Anglija galėtų nusiųsti Francuzijon nedaugiau kaip dvi divizijas kareivių. Rusijos pagalba labai abejotina, nes Maskva nei karto nepasakė aiškiai, kiek ji galėtų duoti orlaivių ir kareivių; Rusijoj nei mobilizacija da nebuvo paskelbta ir nebuvo jokios propagandos, visuomenės upas nebuvo karui paruoštas tuo tarpu kai Vokietijoj stovėjo jau apie 2,000,000 kareivių armija paruošta puolimui. Čekoslovakija butų atsilaikius ilgių ilgiausia mėnesį, nors anglų karo specialistai nemanė, kad ji ir tiek galėtų laikytis, nes priešui butų daug padėję Žiudetų vokiečiai iš vidaus. Beveik visą karo naštą todėl tektų nešti vienai Francuzijai. Taigi Londono konferencijoj anglai pastatė francuzams klausimą kampu: Ar pasirengusi Francuzija šitokią naštą pakelti? Ar galės Francuzija atremti daug didesnes vokiečių oro spėkas, kurios dieną ir naktį bombarduos Paryžių ir kitus Francuzijos miestus? Anglija negali savo orlaivių Francuzijai skolinti, nes ji neturi jų pakankamai saviems miestams apsaugoti.

Šitu faktų akyvaizdoje francuzai nuleido rankas. Jie su tiko su Chamberlainu, kad reikia Čekoslovakiją paaukoti, nes kilus karui, iš jos vistiek nedaug kas teliktų. Be to, į didelį pavojų butų pastatyta ir Francuzija.

Nors karo išvengta, tačiau oficialus Washingtonas šitokia taika nesidžiaugia. Nesidžiaugia, nes laimėjo užpuolikai ir demokratijos priešai. Pakilo fašistinių valstybių prestyžas. Nors tai gali but tik laikinas laimėjimas, bet kol kas jis yra laimėjimas. Šarvuota kumščia laimėjo prieš teisingumą. Taika buvo nupirkta nuskriaudžiant silpnesnę valstybę.

Ir da nežinia, ko ši taika verta. Washingtone manoma, kad tas padrąsins smurtininkus jieškoti daugiau grobio. Vokietija, Italija ir Japonija nenurims. Gal ateinančiais 1939 metais išgirsime daugiau avantiurų.

Jungtinių Valstijų žmonės karo nenori. Nenori jo ir valdžia. Bet kaip jo išvengti? Vokietija ir Italija jau lenda į Pietų Ameriką ir stengiasi pasiglemžti tenai rinkas. Jų darbininkai dirba pigiau ir jos gali pigiau savo prekes pardavinėti. Jungtinių Valstijų gaminiai todėl gali but lengvai iš Pietų Amerikos rinkų išstumti.

Ir štai čia kila klausimas, ar nereikės Amerikai susikirsti su fašistinėmis valstybėmis dėl rinkų ir įtakos?

Washingtonas tuo labai susirupinęs. Jis jaučia pavojų. Ir todėl planuojama didelė ginklavimosi programa. Planuojami nauji karo laivai, didinama armija ir plėčiama aviacija.

Vokietijos nusigando netik demokratinė Europa, bet ir Amerika.

PRASIDĖJO SLA PAŽANGOS VAJUS.

Nuo pirmos šio mėnesio dienos prasidėjo SLA Pažangos Vajus, per kurį tikimasi gauti keliatą tukstančių naujų narių. "Tėvynė" praneša:

"Jau arti šimto organizatorių stojo į didelį darbą. Jau ir pirmosios kregždės SLA. Centrą pasiekė — organizatoriai atsiuntė pirmųjų šio vajaus kandidatų išpildytas aplikacijas.

"Pažangos Vajus eina. Pradeda įsisiubuoti. Kol pilnai įsisiubuos ir kol jo pilnas pasekas pajusime ims gal kokį mėnesį. Šis vajus turės mums duoti daugiau narių, negu bile kuris vajus davė. Tą mums sakyte sako SLA. darbuotojai iš kolonijų. Jie pasižada iš širdies ir peties dirbti. O darbas ir tik darbas duoda pasekmes.

"Šio vajaus prasmė didelė. Mes norime padidinti skaičių narių. Mes norime padidinti musų Susivienijimo reikšmę netik Amerikoje, bet ir visame lietuviškame pasauly. Mes norime pritraukti daugiau naujų jiegų, daugiau jaunimo, kuris užtikrintų tolimesnę Susivienijimo eigą. Mes norime, kad šio Pažangos Vajaus dėka Susivienijimas atsistotų ant tokių kojų, ant kokių dar niekad nestovėjo.

"Atsiminkime Pažangos Vajaus Vedėjo žodžius, kad: 'atlikę savo Pažangos Vajų, už septynių mėnesių mes privalome turėti paimtos apdraudos ne mažiau kaip $8,000,000 ir ne mažiau kaip 20,000 narių Susivienijime'."

Vajaus vedėjas yra pats "Tėvynės" redaktorius, adv. Kl. Jurgelionis. Ir jeigu jo užsibrėžto tikslo nepavyks pasiekti, tai jau ne jo bus kaltė, nes jis dirba labai nuoširdžiai ir planingai.

SVARSTO "TĖVYNĖS" KĖLIMĄ PENNSYLVANIJON.

Šią sąvaitę New Yorke yra susirinkusi SLA. Pildomoji Taryba, kuri svarsto "Tėvynės" ir viso SLA. centro Pennsylvanijon iškėlimą.

Visų pirma, žinoma, reikės nutarti, į kurį miestą jį kelti. "Tėvynė" sako:

"Musų nariai, kurie išgyveno viename kuriame mieste ilgus metus, beveik visuomet yra tos nuomonės, kad jų miestas yra geriausias pasauly. Philadelphijoj musų veikėjai man gyrė Philadelphiją kiek išgalėdami. Scrantoniečiai man nemažiau gyrė Scrantoną. Nei vienas jų, žinoma, neturėjo jokių 'pasipelnymo' motivų Bet visi yra savo kampelio 'patriotai.'

"Bešališkai tą reikalą gali ir privalo išspręsti tiktai SLA. vyriausioji įstaiga — Pildomoji Taryba."

Mums teko girdėti, kad labai geras namas SLA. centrui yra numatytas Pittsburghe. Jį pastatyti kainavę apie $100.000, o dabartiniu laiku nupirkti jį esą galima už apie $20,000. Namas esąs beveik naujas.

PATARIA LIKVIDUOTI KOMUNISTŲ INTERNACIONALĄ.

Šiomis dienomis komunistų spaudoj pasirodė atsišaukimas į pasaulio darbininkus, kad jie gintų Ispanijos demokratija. Jį pasirašo net vienuolikos šalių komunistų organizacijos sekretoriai.

Bet kviesdami pasaulio darbininkus vienybėn, komunistų vadai neiškenčia nepaleidę akmeniu į socialistus. Socialistai esą kalti, kad Anglijos ir Francuzijos diplomatai Miuncheno konferancijoj išdavė Hitleriui Čekoslovakiją. Esą:

"Butų buvę išvengta Miuncheno išdavimo, jeigu Darbininkų ir Socialistų Internacionalas ir Tarptautinė Darbo Unijų Federacija butų priėmę atkartotinus, griežtus Komunistų Internacionalo atsišaukimus—bendrai veikti; bet Darbininkų ir Socialistų Internacionalas tuos atsišaukimus atmetė... Tam išdavimui butų buvęs užkirstas kelias, jeigu visos darbininkų jėgos butų suvienytos kovon už taiką, laisvę ir duoną..."

Bet "Naujienos" parodo, kad čia kalti ne socialistai, o kaip tik patys komunistai, nes—

"...kas tas darbininkų jėgas suskaldė, jeigu ne komunistai? Kuriam tikslui šiandien gyvuoja komunistų partijos Vakarų Europos šalyse ir Amerikoje?

Kai Leninas, Trockis ir Zinovjevas 1919 m. steigė 'trečiąjį internacionalą,' tai buvo skelbiama, kad susipratę darbininkai negalį dėtis prie 'socialpatriotų,' kurie pripažįsta tėvynės gynimą. Bet šiandien patys komunistai balsuoja už karo kreditus ir reikalauja, kad darbininkai guldytų savo galvas už savo tėvynes.

"Per pirmuosius 15 metų savo gyvavimo komunistų internacionalas skelbė mirtiną kovą **'buržuazinei demokratijai** ir šaukė darbininkus prie 'pasaulio revoliucijos.' Bet šiandien apie 'pasaulio revoliuciją' komunistai nei neužsimena, o 'buržuazinę demokratiją' jie laiko taip svarbiu dalyku, kad pataria darbo žmonėms dėl jos net eiti į karą!

"Tokiu budu, **jeigu komunistai atmetė visus tuos principus, kurių vardu buvo įsteigtas 'trečiasis internacionalas,' tai kam tas internacionalas šiandien dar yra reikalingas?**

"Jokios naudos darbininkų judėjimui jisai neatneša ir negali atnešti, bet jisai daro daug žalos, **palaikydamas skilimą darbininkų judėjime."**

Kadangi tie principai ir tikslai, kuriais komunistų Internacionalas buvo įkurtas, yra jau atmesti, tai "Naujienos" pataria Maskvai likviduoti ir patį Internacionalą. Tuomet skilimas darbininkų judėjime galės išnykti automatiškai.

"LAISVĖS" VAJUS.

"Laisvė" dabartiniu laiku veda naujiems skaitytojams gauti vajų. Komunistų organizacijos ir atskiri veikėjai raginami rinkti dienraščiui prenumeratorius. Geriausia vajus sekasi Waterburyje. Kitur jau netaip. Esą:

"...tulų kolonijų draugai galima sakyti dar nei šiaudo nepakėlė, o jei kiek ir darbavosi, tai mes dar nežinom, Prasti dalykai visoj Massachusetts valstijoj, toj valstijoj, kurioj mes šiemet tikimės labai daug."

Nors "Keleivis" jokių vajų neskelbia, tačiau nebutų pro šalį kad musų draugai pasistengtų prikalbinti vieną-kitą naują skaitytoją ir musų laikraščiui.

DA BLOGIAU.

Vienas "Naujienų" bendradarbis nurodė musiškiams klerikalams, kad be reikalo jie prikaišioja nepriklausomieims katalikams lenkų "nezaležnikus," nes marijonų broliukų ordinas taip pat priklauso lenkams, ir marijonų brolijos centras esąs Lenkijoj.

"Draugas" tuoj pasišovė marijonų "garbę" ginti ir sako:

"...tai yra netiesa: Marijonų ordinas nėra priklausomas nuo lenkų ir jo centras nėra Lenkijoje, bet Romoje."

Bet jeigu taip, tai išeina daug blogiau, nes Roma yra daug svetimesnė lietuviams, negu Lenkija.

Ką Lietuvos Atstovybė Washingtone Padarė Su Amerikiečių Parašais?

Pereitais metais Amerikos lietuviai surinko keliasdešimts tukstančių parašų po Amnestijos Peticija, reikalaujančia paliuosuoti politinius kalinius Lietuvoje, ir šių metų vasario 15 dieną Amerikos Lietuvių Kongreso delegacija nuvežė tą peticiją su parašais į Washingtoną ir įteikė Lietuvos Atstovybei, kad ši nusiųstų visa tai Lietuvos vyriausybei.

Apie savo pasimatymą su Lietuvos atstovu delegacija tuomet mušė "Keleiviui" šitokią telegramą:

Washington, 15 vasario. Šiandien Amerikos Lietuvių Kongreso delegacija — Eufrozina Mikužiutė, Juozas Baltrušaitis, Jonas Ormanas, Edvardas Baltrušaitis — įteikė Lietuvos atstovybei Amnestijos Peticiją su 20,000 parašų. Atstovas Žadeikis priėmė delegaciją ir pareiškė, kad amnestija (Lietuvoj) yra svarstoma ir kad ši peticija turės įtakos į Smetonos valdžios tarimą. Jis prižadėjo telegrafuot Lietuvon apie delegacijos priėmimą ir nusiųsti parašus. Pasirodžiusios amerikiečių spaudoj žinios, buk amnestija Lietuvoj jau paskelbta, kaip rodos, neturi pagrindo.

Amerikos Lietuvių Kongreso Delegacija.

Kaip matome, p. Žadeikis prižadėjo tą peticiją su parašais nusiųsti Kaunan. Ji turėjo but nusiųsta Lietuvos seimui, kuris tuomet svarstė politinių kalinių amnestijos klausimą. Bet šiomis dienomis mums teko sužinoti, kad seimo raštinė amerikiečių peticijos su parašais iki šiol da nėra gavusi ir visai jos neturi. Tenai yra tik Lietuvos veikėjų įteikta peticija su 20,000 parašų, bet tie parašai buvo surinkti Lietuvoje.

Taigi kįla klausimas, kas atsitiko su tais parašais, kuriuos Amerikos Lietuvių Kongreso delegacija buvo įteikusi p. Žadeikiui Washingtone?

Gal ponas P. Žadeikis teiktųsi paaiškinti?

"ŠVENTOJ" ŽEMĖJ UŽMUŠTA JAU 1700 ŽMONIŲ.

Iš Jeruzalės pranešama, kad anglai pradėjo labai griežtą kovą prieš terorą, kuris apėmė jau visą "šventąją" žemę, nuo vieno Palestinos galo iki kito. Anglai nori atsteigti Palestinoj tvarką ir tuomet padalyti ją į 3 dalis, kad žydai su arabais negalėtų sueiti ir muštis. Bet šitokiam planui priešingi ir žydai ir arabai. Ir vieni ir kiti jie savinasi Palestiną kaip tikrą savo tėvynę ir nenori kitiems užleisti nei pėdos žemės. Tuo tarpu žydai užpuola iš pasalų ir žudo arabus, o arabai taip pat atsimoka žydams. Kovodami su tais teroristais, pereitą sąvaitę anglai per dvi dienas nušovė 120 arabų ir žydų. Per 10 paskutinių sąvaičių yra užmušta jau 1,700 žmonių.

REZIGNAVO DU RUMUNIJOS MINISTERIAI.

Pereitą sąvaitę rezignavo Rumunijos karo ministeris gen. Argesanu ir jo padėjėjas gen. Glatz. Jiedu buvę nepatenkinti nepakankama Rumunijos ginklavimosi programa.

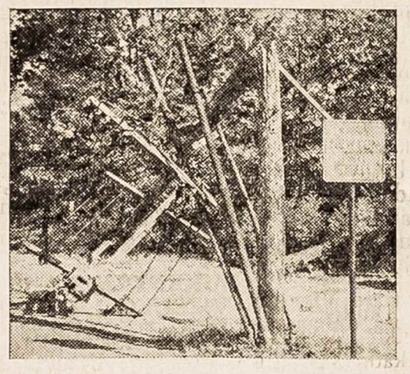

Ant Commonwealth Avenue, Auburndale. Vienas iš 1350 Edison stulpų sulaužytas ir išverstas uragano.

Typiška Naujos Anglijos nuotrauka. Bet tie darbininkai (linemen) neranda typiškumo susiraizgyme stulpų, medžių, vielų

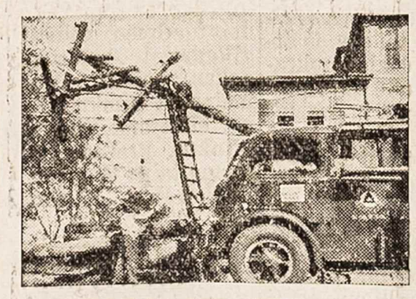

Tiesėjai iš New Jersey atsteigia elektrą Framingham miestui. Viena iš 265 partijų mobilizuotų greitajai pagalbai.

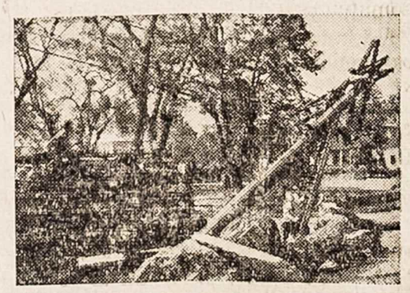

Kuomet ši partija užbaigė savo darbą, 100 priemiesčių namų vėl gėrėjosi šiltu spindėjimu elektros.

Invertinimo Pareiškimas

Pirmykščia tvarka sugrąžinta, musų paskirstomoji systema užbaigta, normališka visais patarnavimais, apimant net gatvių apšvietimą, Bostono Edisono Kompanija šia proga nori išreikšti publikai paskutinį savo įvertinimo žodį, kurį ko-operavo taip gražiai šioje nelaimėje pražutingui uraganui įvykus Rugsėjo 21 d., 1938 m.

Mes dėkingi musų darbininkams, kurie sunkiai ir sąžiningai dirbo pagreitint patarnavimo atsteigimą. Sykiu dėkuojame valstybės ir valdžios valdininkams, kurie davė mums pagelbos, ir viešos įmonės kompanijoms tolimesniuose miestukuose, kurios pateikė musų naudojimui jų parankumus ir palengvinimus. Dėkuojam elektros ir kitokiems kontraktoriams Didžiojo Bostono, kurie dirbo su musų žmonėmis ir dėkuojame pramonininkams ir smulkiems kontraktoriams, kurie surinko daugybę medegos į trumpiausį laiką. Bet ir su visų tų pagalbą mes nebutumėm turėję tos pasekmės jeigu nebutų musų 437,000 kostumeriai, kurių didžiuma išbuvo be elektros vieni trumpą, kiti gana ilgą laiką, bet buvo prielankus, pakantrus, pasitenkinę ir sumaningi.

Kaipo įrodymą to milžiniško darbo, kurį mes turėjome padirbti, šiuomi pateikiam kelias statistikas. Rugsėjo 20 dieną, prieš uraganą, Bostono Edisono Kompanija teikė patarnavimą 437,000 kostumerių. Tarp 8 val. vakare ir vidurnakty uragano metu 292,000 kostumerių neteko elektros. Musų tuojautinis nusistatymas buvo duot pirmą pagelbą ligoninėms, įstaigoms, ir įvairioms agencijoms pritarnaujančioms publikos sveikatingumui ir apsaugai, tada imtis žingsnių prie atsteigimo šviesos tiems, kuriems į trumpiausį laiką dauguma gaus šviesos. Sekamas surašas parodo greitumą musų darbo:

Data (8 vakare)	Skaitlius Kostumerių be šviesos	Nuošimtis Kostumerių be šviesos
Rugsėjo 21	292,000	66.70
22	172,800	39.48
23	126,000	28.80
24	93,800	21.45
25	73,200	16.73
26	55,700	12.73
27	39,500	9.03
28	26,300	6.01
29	16,100	3.68
30	8,790	2.01
Spalių 1	4,390	1.01
2	2,691	0.61
3	1,318	0.30
4	660	0.15
5	387	0.09
6	150*	0.00*

*Paprastas skaitlius kostumerių, kuriems elektra pertraukta per normalį vakaro laiką, sugadinti fuzai arba kitos menkos periškados, buna 150.

Tik vienintelis kitas didesnis pertraukimas Edisono elektros patarnavimo sekė darganota vietra 1921 m., kuri siekė tik 25 nuošimtį šio uragano žiaurumo. 1921 m. atsteigimas pirmykščios tvarkos buvo užbaigtas tik po daugiau negu mėnesio. Šį kartą darbą keturius kartus sunkesnį buvo padaryta į pusę laiko.

Kitas paveikslas to milžiniško darbo, pažiurėkit į statistiką medegos ir vyrų naudojimą greitajai pagalbai:

VYRŲ. Normališkai Bostono Edisono Kompanija samdo 253 vyrus sutvarkymui lydžių. Sąvaitė po uragano, gavę progos sustiprinti jėgas iš už Naujosios Anglijos sryčių, musų lauke dirbančios spėkos pasiekė skaičiaus 1185 Edison darbininkų ir 698 iš svetur. Priskaitant klerkus, parduotuvėjus, inžinierius ir kitus, skaičiuj apie 2,000, sustiprino jų darbą pateikiant medžiagą.

SKAIČIUS. Normališkai Bostono Edisono Kompanija samdo 50 skirtingų dalių darbo. Šios greitosios pagalbos metu turėjome samdyt 109 skirtingų dalių darbui. 13 ekspertinių medžio darbams, 54 apžiurėjimams ir paprastam darbui nuvalymui medžių ir 89 partijas darbininkų, kurias pateikė elektrikiniai kontraktoriai, viso 265 skirtingas partijas. Divizijos aukštumoj linijoms normaliai vartojama 30 karų ir 74 trokų. Paskubinimui greitosios pagalbos darbo buvo 334 karai ir 396 trokai vartojama.

MEDEGOS. Darbe atsteigimui pirmykščios tvarkos mes vartojom 713 mylias vario vielos, kuri butų galima sutalpinti į 22 freitkarius. Mes turėjome atstatyti 1350 stulpų, kuriuos sudėjus galas su galu siektų 9½ mylios ilgį. Ant tų stulpų mes suvartojom 3,597 skersrankių ir 198,000 mechaniškų išskirstytojų ir jungtuvų. Mes įrengėm 194 stulpus transformerius. Mes vartojom 38,000 stulpų ir namų insulatorius, 120,000 yardų atjungiančio trynimąsi tapo, kuris svėrė 3 3/4 tonų, 31,250 skirtingus šmotus geležinių ramsčių išskirstymui vėloms, 11 tonų manilą virvės, 360 kirvių, 350 piuklų, 1,044 mažų piukelių, 520 peilių, 166 kopečias, 340 kastuvų, 590 porų replių, ir 3,918 porų pirštinių.

Kaina medegos dar ne apskaičiuota. Musų aprokavimu, Bostono Edisono Kompanijai uraganas kainuos $1,000,000, priskaitant pragaišintus įplaukimus. Mes tikime, kad ateity tas bus atlyginta su daug didesniu musų įvertinimu ir kad kostumeriai supras brangumą musų patarnavimo. Užvadavimai vartojami šviesai per neapšviestas naktis ir vartojami dirbtini įrankiai dienos metu be elektrikinės jėgos, tikrai įrodė musų kostumeriams kad elektra yra pigiausia reikmenis namuose 20-tam šimtmety.

BOSTON EDISON COMPANY

Boston, Spalių 19, 1938

Frank D. Comerford, Prezidentas

KAS SKAITO, RAŠO TAS DUONOS NEPRAŠO

AMERIKOS LIETUVIŲ GYVENIMAS

KAS NIEKO NEVEIKIA TO NIEKAS NEPEIKIA

MASINIS CHICAGOS LIETUVIŲ MITINGAS UŽ LAISVĄ LIETUVĄ.

Chicago, Ill.

Spalių 9 dieną Amerikos Lietuvių Kongreso chicagiškis skyrius buvo sušaukęs masinį liudnoms Vilniaus pagrobimo sukaktuvėms paminėti.

Mitingas įvyko Auditorijos salėje. Kalbėjo "Naujienų" redaktosius dr. Grigaitis ir "Vilnies" redaktorius drg. Abekas.

Mitingas priėmė dvi rezoliucijas, vieną Vilniaus klausimų, kitą Lietuvos nepriklausomybės išlaikymo klausimu.

Nors Kauno tautininkai jau susitaikė su Varšuvos ponais ir Vilniaus išsižadėjo, Chicagos lietuviai tačiau su tuo nesutinka ir pareiškia savo rezoliucijoje, jog "lietuvių viltys ir pasiryžimai nedingo, o stiprėja, kad Vilnius ir visa atplėštoji nuo Lietuvos teritorija vėliau ar anksčiau, vienokiu ar kitokiu keliu, turės buti grąžinta Lietuvai."

O dėl pačios Lietuvos nepriklausomybės išlaikymo chicagiečių rezoliucija sako taip:

Kadangi fašistinės ir imperialistinės valsbybės sudarė didžiausią pavojų pasaulio taikai,

Kadangi jų pasimojimas jėga ir neteisėtumu pulti ir draskyti silpnesnes valstybes grąsina sunaikinti visų mažųjų tautų nepriklausomybę ir laisvę,

Kadangi visų valstybių kitom pažadai ir sutartys puolikus atmušti nepildomi, ką patvirtina Ethiopijos, Austrijos, Kinijos ir Čekoslovakijos likimas,

Kadangi Lietuva yra viena iš tų mažųjų valstybių, kurios dalį jau turi pagrobusi Lenkija ir kuriai yra pavojus buti pasidalintai tarp Lenkijos ir Vokietijos,

Kadangi musų tautos gyvybę ir kulturą išsaugojo kelių šimtmečių priespaudoj musų vargingoji liaudis, susirasdama budus, kelius ir priemones ir turėdama ištvermės ir drąsos galingiems priešams nepasiduoti ir juos kovoti,

Ir kadangi toji liaudis, per amžius auklėjusi nepriklausomos Lietuvos idėją, mokėjo pasirinkti momentą ir draugus nepriklausomybės įvykinimui ir didvyriškai guldė galvas už ją, tai lai buna suprasta ir nutarta,

Kad Lietuvos likimą ir šiame pavojų momente reikia pavesti visai Lietuvos liaudžiai, grąžinant jai pilietines teises ir civiles laisves, kad ji nevaržomai galėtų sudaryti tokią krašto vyriausybę ir vadovybę, kuriai gyventojai pasitikėtų ir vieningai ją remtų jos pastangose apsaugoti ir išlaikyti Lietuvos nepriklausomybę.

Po šita rezoliucija pasirašė Amerikos Lietuvių Kongreso Chicagos Skyriaus Komitetas. **S. J.**

CHICAGO, ILL.

Komunistai pasigavo fašistus.

Spalių 9, pas mus buvo surengti net du paminėjimai 18 metų sukaktuvių kaip lenkai pasigrobė Lietuvos sostinę Vilnių. Pirmas buvo nuo 2 po pietų, Chicagos Lietuvių Auditorijoj, kuriam vadovavo Amerikos Lietuvių Kongreso Chicagos Lietuvių skyrius. Prie jo yra prisidėję 15,000 organizuotų įvairiose draugijose Chicagos lietuvių. Programą vedė d-ras A. Montvidas. Kalbėjo F. Abekas "Vilnies" redaktorius ir P. Grigaitis, "Naujienų" redaktorius. Žmonių buvo pilnutėlė svetainė. Po kalbų ir dainų d-ras A. Montvidas pateikė dvi rezoliucijas, kurios vienbalsiai buvo priimtos ir bus paduotos spaudai. Susirinkimas užsibaigė labai įspudingai.

Antrąjį minėjimą Vilniaus pagrobimo surengė lietuvių fašistai, prasidėjo nuo 7:30 vakaro. Žmonių irgi buvo pilna svetainė. Programą vedė "Sandaros" red. P. Vaidila. Sudainavus himną buvo perstatytas kalbėt d-ras St. Biežis. Jis kalbėjo trumpai, bet darė aiškius ir kulturingus išvedimus. Po jo kalbėjo d-ras Zigmontas, jis pasakė daug žodžių be minties. Paskui buvo pakviestas čekoslovakų atstovas, kuris labai nuosakiai nušvietė visus šių dienų įvykius Europoje ir Čekoslovakijos išdraskymą. Po jo kalbos paprašė publiką atsistot ir išreikšti lietuvių užuojautą nuskriaustiems čekams, nes Lietuvą toks pat likimas laukia kaip ir Čekoslovakiją.

Daugiausiai publika buvo patenkinta Antanu Kvedaru ir jo jaunų mergaičių choru. Didelį įspudį publikoj sukėlė du Antanai ir D. Kvedarienė, už tai jie gavo gausiu aplodismentų nuo publikos.

Pirmą sykį teko man girdėti kalbant buvusį "Vienybės" red. Tysliavą. Kalbėjo labai nervingai apie pasaulio galijotus, Napoleoną, Nikalojų II, ir kaizerį, ir be pasigailėjimo pylė druskos paliokams. Jo išvada, kad jie Vilniuje nešoks ilgiau krakoviako. Rėkavo garsiai, bet prie nuoseklios išvados neprisieita.

Užbaigiant kalbėjo ir dr. Graičiunas. Jo išvada buvo tokia, "neatiduosime nei vieno inčio žemės paliokams."

Užbaigus visas apeigas publika pasipylė iš svetainės, o čia ją tuojaus pasitiko vilniečių štabas su glėbiais "Vilnies." Tai buvo tikrai EXTRA įspudis. Užteko išgirsti žodį "Vilnis," tuoj puolė ir pirko dideli ir maži, seni ir jauni. Daugelis tų entuzijastų neatskyrė "Vilnies" nuo Vilniaus; vėliau teko nugirsti, daugelis pirkimu nepasitenkino. Be abejo jiems ir kunigai da šį-tą pasakys. Tai taip komunistai pasigavo fašistuojančių lietuvių apvaikščiojimo dalyvius. **A. M.**

NEWARK, N. J.

Užėjo "parių" pavietrė.

Nors "Keleivio" skaitytojų pas mus yra daug, tačiau žinių iš musų kolonijos nesimato. Kodėl taip yra? Taip yra dėl to, kad vieni buvusiųjų musų veikėjų jau pavargo ir snaudžia, o kurie da gyvesni, tai užimti visokiomis "parėmis." Kaip išrodo, tai mes dabar gyvenam "parių" gadynę. Jos taip įnėjo madon, kad sunku jas butų ir sulaikyti. Žmonės taip įsibaliavojo, kad vieni kitiems jau rengia balius ir visi į juos eina ir neša paskutinius savo dolerius. Tegul rytoj nebus nei cento, kad tik šiandien galima "parėj" paužti. Neša į tas "pares" savo dolerius net ir bedarbiai, kuriuos šelpia WPA. Stačiai pagailėtinas reiškinys.

Moterys neapsieina be pletkų.

Nors kolonija musų nelabai didelė, bet musų moterys nesusitaiko. Šį kartą paminėsiu čia tiktai vieną poniutę, kuri mėgsta kitas mokinti ir net "redaktore" save vadina. Kartais ji suruošia "arbatelę," pasikviečia daugiau poniučių ir pradeda "patarimus" teikti. O kai nuo tos "arbatėlės" moterys įkaista, tai prasideda tokios kalbos, kurios gal tiktų tiktai privačiame moterų susirinkimėly, bet ne ten, kur klausosi ir vyrai. Todėl rimtesnės moterys jau pradėjo nuo tų "pamokų" šalintis.

Nesenai šita poniutė yra buvusi Lietuvos "byčiuose" ir prisiuntė newarkiečiams pasigrožėti tenai nusitrauktą savo figurą. Rimtesnės moterys stebisi, kam tas reikėjo daryti. Jeigu jau šita fotografija butų padaryta prieš kokią 50 metų, tai gal koks smalsuolis ir apsilaižytų pasižiurėjęs, o dabar jau ne kokia figura...

Ta pati poniutė mėgsta ir paliežuvauti apie kitus. Viena jauna ir inteligentiška mergina, buvusi jos kelionės draugė, pasijuto jos liežuviu tiek įžeista, kad jau pasisamdė advokatą ir šauks tą ponią prieš teisėją pasiaiškinti. **Motinelė.**

VARDAN TEISYBĖS.

Budamas ilgametis "Keleivio" skaitytojas aš niekados nekišau savo "dvylekio" per spaudą į kitų dalykus. Vienok skaitydamas korespondenciją "K." numėry 37-tam, po kuria pasirašo Marytė-ex, negaliu nutylėt, nes toji korespondentė nepamatuotai įvelia gerą ponios Strumskienės iš Brooklyno vardą. Man gyvenant kaimynystej su p. Strumskiais per keliolika metų, pažįstu juos gerai kaipo teisingus ir rimtus žmones. Korespondencijoj minimi "automobiliai," "divorsas" ir t.t. yra išpustas burbulas — kandžiojimas sau nepatinkamų žmonių. Gaila nekaltai painiojamos moteriškės, kad vienas blogos valios žmogus neteisingai informuoja tukstančius skaitytojų šio populiariško laikraščio.

Vienišas Latvijos,
Brooklyn, N. Y.

Red. Prierašas: "Keleivio" redakcija pageidauja tiktai teisingų žinių. Jei kuris korespondentų apsilenkia su tiesa ar be reikalo užgauna asmenį, tai redakcija mielu noru duoda vietos tokią žinią atitaisyti.

KAIP TAPTI SUVIENYTŲ VALSTIJŲ PILIEČIU?
Aiškiai išguldyti pilietybės įstatymai su reikalingais klausimais ir atsakymais lietuvių ir anglų kalbose. Antra peržiurėta ir pagerinta laida. Kaina ..... 25c.

Svarsto Gelžkeliečių Algų Klausimą.

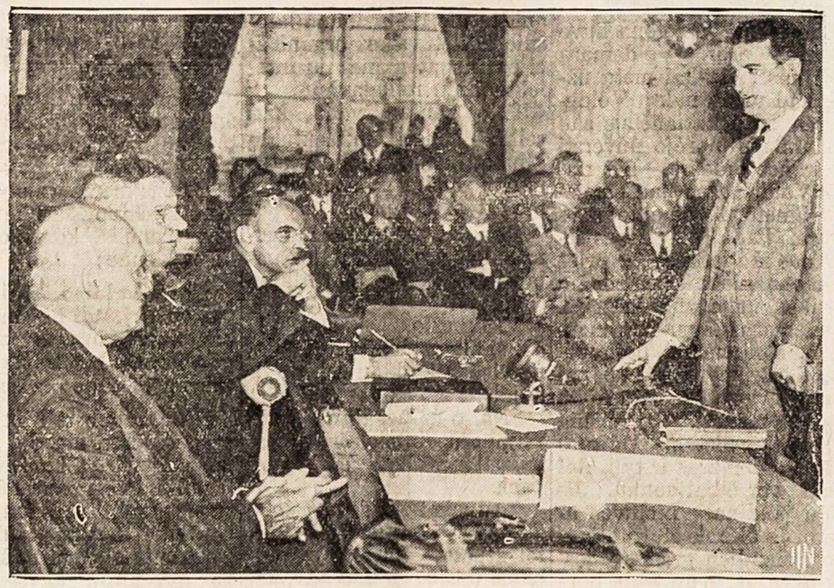

Amerikos gelžkelių kompanijos nutarė nukapoti savo darbininkams 15 nuošimčių algų. Darbininkai nutarė streikuoti, jeigu algos jiems bus nukapotos. Rooseveltas paskyrė komisiją, kad ištirtų, ar tikrai geležinkelių kompanijos negali mokėti dabartinių algų. Čia matome tos komisijos posėdį, kuriame kompanijų advokatas (dešinėj) įrodinėja, kad algas reikia nukapoti.

IR PIJAUS DUBICKO JAU NEBĖRA.

Buvo "Kovos" administratorius, kalbėtojas, minių švietėjas.

Nyksta musų senosios kartos veikėjai Amerikoje vienas paskui kitą. Šiomis dienomis Chicagoje mirė ir Pijus Dubickas, kitąsyk buvęs Lietuvių Socialistų Sąjungos organo "Kovos" administratorius, kalbėtojas, literaturos platintojas, tamsių musų minių švietėjas.

Apie jo mirtį "Naujienų" reporteris rašo taip:

Taigi netekome dar vieno veterano, kuris savo laiku Amerikos lietuviuose itin svarbų vaidmenį vaidino. Kalbu čia apie velionį Pijų Dubicką, kuris pasimirė 3 d. spalių, o palaidotas liko 6 d. spalių.

Velionis Dubickas jau pradėjo veikti Amerikoje tuo laiku, kada kai kurie musų be kelinių bėginėjo arba visai dar nebuvo gimę. Tai buvo prieš 44 metus, kada jis atvyko į Scranton, Pa., ir ten tuoj pradėjo veikti.

Mums tiesiog sunku ir įsivaizduoti, kokios tada buvo veikimo sąlygos. Iš Lietuvos atvykę žmonės daugiausia buvo beraščiai, — nei skaityti, nei rašyti nemokėjo. Maža to: jie ir šiaip be savo kaimo, be savo parapijos miestelio, beveik nieko nebuvo matę. Kunigas jiems buvo didžiausias autoritetas: ką jis sakė, tai buvo šventa.

Atvykę į Ameriką tie lietuviai irgi tuoj pasidavė kunigų įtakai. Ir štai tarp tų žmonių, kurie pasižymėjo dideliu fanatizmu, kurie tiesiog buvo kurstomi laisvesnius žmones mušti, velionis Dubickas pradėjo veikti. Jis buvo lyg ir Dr. Šliupo leitenantas: drauge su juo važinėjosi po lietuvių kolonijas ir sakė prakalbas... ir drauge su juo stengdavosi išnešti savo kudašių sveiką, kai sufanatizuota minia, dvasininkų kurstoma, pradėdavo bombarduoti kalbėtojus kiaušiniais, tomatėmis ir kitokiais dalykais.

Iš Lietuvos velionis Dubickas atvyko beveik be jokio mokslo, — mokėjo tik skaityti ir šiek tiek rašyti. Tačiau jis atsivežė nepaprastą smalsumą ir norą mokytis. Ilgai nedelsdamas jis ėmė lankyti vakarines mokyklas ir šiaip savo jėgomis lavintis. Be to, labai daug skaitė. To dėka jis per trumpą laiką tiek išsilavino, jog galėjo prakalbas sakyt. Pramokęs anglų kalbos, Dubickas pradėjo lankyti elektrininkų kursus, kuriuos sėkmingai ir baigė.

Iš Scrantono Dubickas išsikėlė į Philadelphiją, kur vienu tarpu ėjo "Kovos" administratoriaus pareigas.

Į Chicago velionis Dubickas atvyko bene 1907 m. Čia jis irgi tuoj stojo į darbą. Daugiausia jis veikė laisvamanių tarpe, kurių organizacijoms yra pasakęs daugybę prakalbų. Be to, jis važinėjosi po artimesnes kolonijas ir ten organizavo laisvamanių kuopas.

Nors per paskutinius kelis metus jis gyveno gana vargingai, bet nekuomet nebudavo nusiminęs. Kaip tik priešingai: jis visada budavo linksmai nusiteikęs ir mėgdavo pajuokauti. Vienoje linksmoje kompanijoje (dar Dr. Karalius tebebuvo gyvas) velionis Dubickas juokais pasakė, jog jis jau "overtime" gyvenąs. Nuo to laiko "overtime" gyventi pasidarė itin populiarus posakis, kurį ypač mėgdavo kartoti pats velionis Dubickas.

Per paskutinius kelis mėnesius Dubicką pusėtinai vargino liga. Be to, žmonos mirtis jam buvo didelis smugis. Po žmonos mirties jis kažkaip susmuko ir žymiai pasikeitė, ir jau nebeatsigriebė iki pat savo mirties.

BROOKTONDALE, N. Y.

Juozą Šalemonį ištiko nelaimė.

Šiomis dienomis "Keleivio" skaitytoją Juozą Šalemonį čia ištiko labai skaudi nelaimė. Pašėręs arklius jis gryžo iš tvarto stubon ir paslydo ant žolės taip nelaimingai, kad griudamas nusilaužė koją. Šiandien guli žmogus ligoninėj. Reikėjo daryti net dvi operacijos, kad sudėjus kaulus į vietą. **W. G. Lasky.**

ŽIOGAI SUĖDĖ $6,380,700 VERTĖS PASĖLIŲ.

Montanos valstijoj šią vasarą žiogai pridarė farmeriams $6,380,700 nuostolių. Jie skraidė debesiais, naikindami laukuose pasėlius, daržoves ir sodus.

LIUTAS IŠTRUKO IŠ NARVO IR SUDRASKĖ ŽMOGŲ.

Wildwood, N. J.—Pereitą sąvaitę iš cirko čia ištruko liutas ir sudraskė Saito vardu japoną. Policija liutą nušovė. Cirko savininkas traukiamas atsakomybėn.

BROOKLYNO LIETUVIŲ NAUJIENOS.

Amerikos Lietuvių Piliečių Kliubo susirinkimas.

Spalių 7, buvo gana skaitlingas Amerikos Lietuvių Piliečių Kliubo kvartalinis susirinkimas. Šiuom kartu Kliubas turi apie penkis sergančius narius. Kiti iš jų jau sveiksta ir neužilgo atsimelduos nuo pašalpos.

Kliubas nupirko 10 Amerikos Lietuvių Kongreso skyriaus tikietų į vakarienę, kuri įvyks lapkričio mėnesyje. Kliubas nutarė rengti apie pavasarį fėrus ir išrinko iš šešių narių komisiją tam darbui pradėti.

Pakeltas klausimas apie Kliubo lyderį, kuriuo iki šiol buvo J. Draugelis, bet pereitam susirinkime rezignavo. Buvo manoma jo vieton išrinkti naują. Bet gauti tinkamą lyderį, kaip buvo Draugelis, netaip lengva. Tad po trumpo pasikalbėjimo šis reikalas paliktas iki priešmetinio susirinkimo Gal pavyks tada ką nors gauti, o gal ir Draugelis tuo laiku galės toliau savo darbą tęsti.

Tiesa, J. Draugelis atsisakė formaliai, bet jis kaip pirmiau taip ir dabar prirengia aplikantus dėl pilietiškų popierų. Kurie turėjote pirmiau tokių reikalų su J. Draugeliu, tęskite juos ir dabar, nes jis tas pareigas eina. Kas manote pilietybės popieras išsiimti, tai pasitarkit šeštadienio vakarais su J. Draugeliu Amerikos Lietuvių Piliečių Kliube. Jis patars, kas reikia daryti. Patarimus duoda ir ne Kliubo nariams.

Amerikos Darbo Partijos Kings County komitetų susirinkimas.

Spalių 6, Amalgamated Temple, 25 Arion pl., Brooklyne, buvo Amerikos Darbo Partijos viso Kings apskričio komitetų (valdybų) susirinkimas. Pirmininku buvo Louis Hollanderis, New Yorko miesto councilmanas ir New Yorko Amalgameitų unijos Joint Boardo manedžerius. Jis yra ir Amerikos Darbo Partijos Kings County pirmininkas. Vienu žodžiu, žymus asmuo ekonominiame ir politiniame darbininkų gyvenime.

Susirinkime dalyvavo apie 1,000 komitetų narių. Kalbėjo Louis Waldmanas ir Dorothy Balnko. Waldmanas eina Amerikos Darbo partijos tikietu į Kings County teisėjus, o Dorothy Balnko (ar ne Belanco?— Red.) į kongresmanus. Waldmanas senos gvardijos socialistas, o Dorothy Balnko Amalgameitų Unijos vice-pirmininkė. Abudu įžymus žmonės darbininkų judėjime. Jų išrinkimas į statomas vietas butų dar vienas pliusas darbininkų judėjimui.

Rinkta Kings County Amerikos Darbo Partijos valdyba. Pirmininku veik vienbalsiai išrinktas Louis Hollanderis. Joseph Tuvin išrinktas susirinkimų sekretorium, o Edward Fineberg pildomuoju sekretorium. Visas Pildomojo Komiteto pasiulytas tikietas buvo vienbalsiai užgirtas. Ir pasveikinimo New Yorko majorui La Guardijai rezoliucija priimta vienbalsiai. Priimta rezoliucija užgiriant H. Lehmaną į gubernatorius ir Ch. Poletti į leitenant-gubernatorius. Susirinkimas buvo kupinas entuziazmo ir šukių, kaip ir paprastai politiniuose susirinkimuose esti.

Lietuviai darbiečiai irgi smarkiai ruošiasi prie šių rinkimų. Komitetas turėjo 28 rugsėjo susirinkimą ir nutarė surinkt bent tukstantį parašų paskirtam lietuvių rinkimų distrikte, kad butų galima pastatyt kandidatus rinkimų dienoje. Reikia tikėtis, kad jiems pavyks tas padaryti. Tik bėda, kad dalis komiteto narių į susirinkimus neatsilanko. Sekr. A. Linkus sakė, kad jau barsiąs tokius narius, kurie tingi posėdžius lankyti.

Kaip kriaučių reikalai šiandien stovi.

Reikia priminti musų kriaučiams, kad po sunkios kelių metų kovos su Pennsylvanijos valstijos kriaučiais, kurie didžiumoje dirbo ir dabar vėl pradėjo dirbti New Yorko kriaučių darbą, New Yorko Amalgameitų viršininkai pakėlė šį klausimą 25 lokale. Viršininkai pranešė, kad apie 20 firmų išsikėlė į Pennsylvanijos valstiją su bizniu. Kitos pradėjo siųsti tenai siuti kelnes ir liemenes. Tai sukėlė nariuose didelio nepasitenkinimo ir išrinko komitetą pasiteirauti, kas galima padaryti tuo reikalu. Tas 25 lokalo komitetas atsilankė į New Yorko Amalgameitų Unijos Joint Boardą ir ten kategoriškai pabrėžė, kad tokios padėties New Yorko ir Brooklyno kriaučiai netoleruos! Nuo Trade Joint Boardo tuoj buvo išrinkta nuo kiekvieno lokalo po atstovą, kad tie išdirbtų planą užkirsti tam šmugeliui kelią.

Susirinkę Joint Trade Boardo atstovai į posėdį nutarė, kad tuojaus butų sušauktas New Yorko Amalgameitų Unijos Joint Boardo susirinkimas ir ten tą situaciją išdiskusuoti. Jeigu bus galima, tai ir prezidentas Hillmanas tame susirinkime dalyvaus. Aišku, kad šis reikalas paliečia visus. Pirma buvo kaltinami raketieriai, bet dabar, rodos, raketierių jau nebėra. Tai kodėl turėtų eiti New Yorko darbas į Pennsylvanijos valstiją, kuomet jo labai truksta ir pačiam New Yorke?

Apart to, Joint Trade Boardo paskirtoji komisija diskusavo ir ateinančio sezono reikalą. Kiek unijos viršininkai numato, tai ateinančio pavasario sezonas bus geresnis, negu pereitas buvo. Todėl tikimasi pagerinti kriaučių buklę. Per du pereitu sezonu kriaučių padėtis žymiai pablogėjo, tad manoma nors kiek ją pagerinti sekamam sezone.

Vytautas Katilius.

HAVERHILL, MASS.

Bus politinis mitingas.

Penktadienio vakare, 21 spalių, Gedemino Piliečių Kliubo Salėje įvyks lietuvių politinis susirinkimas. Kalbės Jack Sharkey ir kiti lietuviai kalbėtojai. Dalyvaus Stepono Dariaus Amerikos Legijono Posto Benas. **J. J. R.**

RHINELANDER, WIS.

Gerb. "Keleivio" Leidėjai. Pranešam jums liudną žinią: Antanas Ruseckas mirė, palaidotas Rhinelander viešose kapinėse. Jis buvo senas "Keleivio" draugas ir skaitytojas ir senas šios apielinkės gyventojas. Buvo 75 metų amžiaus, buvo šelpiamas iš valdžios per kelis metus, nes turtų neturėjo. "Keleiviui" vis po kelis centus susitaupydavo ir sakydavo: "negalėčiau gyvent be 'Keleivio'." Dabar siuntinėjimą jam sulaikykit, nes tas senelis daugiau neskaitys. Jis ilsis sau ramiai kapuose.

Jonas ir Marė Varekojai.

Pasikalbėjimas Maikio su Tėvu

—Tegul bus pagarbintas, Maike!

—Labas, tėve!

—Ar žinai, Maike, ką aš tau šiandien pasakysiu?

—O ką?

—Mano frentas zakristijonas pastanavijo į Lietuvą važiuot.

—Tai menka naujiena, tėve.

—Ale jam pinigų ant šipkortės neužtenka.

—Tai ne aš kaltas.

—Aš ir nesakau, vaike, kad tave reikėtų užtai mušti; ale gal tu galėtum kiek nors apieravoti jam.

—O ką tas žodis reiškia, tėve?

—Apieravoti, Maike, reiškia pažyčyt, tik nereikalauti atgal.

—Tai bus paaukoti, ar ne taip?

—Šiur, Maike.

—Žinai, tėve, kad ir aš pats norėčiau nuvažiuoti Lietuvon, jeigu man kas laivakortę paaukotų.

—O ką tu veiktum, tenai?

—O ką tavo zakristijonas mano veikti?

—Jis nori į mokslus eiti. Tu, Maike, turbut da negirdėjai, kad Lietuvos kunigai atidarė tokią škulę, kur zakristijonams duos kokius ten kursus. Taigi ir mano frentas nori tenai važiuoti.

—Ar tai jis da nemoka žvakių uždegti?

—Žvakes, Maike, tai ir aš patropiju uždegti. Ale reikia da ir kitokias ceremonijas mokėti.

—Bažnyčią iššluot?

—Jes, Maike, reikia mokėt ir bažnyčią iššluot. Aš mačiau vieną zakristijoną, ką šluoja fliorą ir su ta pačia dortina šluota nubraukia voratinklius nuo panelės švenčiausios feiso. Kitas vėl darydamas parėtką Dievo auzoj pypkę ruko, kai niekas nemato. O kai sykį užėjo klebonas, tai jis tą pypkę įkišo į arnotus, paskui užmiršo ją išimti ir sudegė visos mišiaunos dresės. O yra da ir tokių zakristijonų, ką atsisėdę prieš didįjį altorių bedieviškas gazietas skaito. Taigi valuk to dabar Lietuvoj atidarys zakristijonams tokį kalidžių, kur mokyti prapesoriai duos lekcijas, kaip reikia zakristijonauti ir Dievo apveizdos neapibrozyt.

—Bet kunigams tas gali atnešti negeistinų pasekmių, tėve.

—Kodėl?

Pasimokinę zakristijonai pradės juos kritikuoti. Be to, jie gali atsisakyti ir bažnyčias šluoti. Perprastas bus darbas mokytiems žmonėms.

—Na, jeigu taip, Maike, tai kiba aš patarsiu jam nevažiuoti į tą škulę. Juk tenai gali sugadint gerą zakristijoną. O kur aš tada gausiu išsigerti? Jes, reikia eit ir atkalbint jį nuo tos kelionės. O mudu, Maike, pasikalbėsiva kitąsyk.

EŽERAS, KURIS PAVASARĮ IŠEINA, O RUDENĮ SUGRĮŽTA.

Idaho valstijoj, netoli nuo McCammon miestelio, yra misteriškas ežeras, kuris taip ir vadinasi—Mystery Lake. Misterija yra tame, kad kiekvieną pavasarį, kuomet kitų ežerų vanduo pakįla, šito visai išnyksta ir farmeriai toj vietoj sėja javus. Bet rudenį, kai kiti ežerai pradeda nuslugti, šitas vėl pradeda kilti iš po žemės. Tai buna jau po to, kai farmeriai nuima javus. Davęs farmeriams šią vasarą gražių avižų, pereitą sąvaitę tas ežeras vėl jau buvo pilnas vandens, 12 pėdų gilumo.

MOTERIS NUŠOVĖ STIRNĄ.

Colorados valstijoj yra viena moteris teisėja. Pereitą sąvaitę ji išvažiavo medžioti ir parsivežė šešiaragį ožį. Ir ji sakosi pati jį nukirtusi. Gal ir yra tokių, kurie jai patikės.

KODĖL LITHUANIA, O NE LIETUVA?

Klausimas: Gerbiamieji, ar negalėtumet paaiškinti, kodėl mes turim rašyti Lithuania, o ne Lietuva?

J. M. Tumavičienė.

Atsakymas: Adresuodami Lietuvon savo siuntinius galėtume rašyti ir Lietuva; bet tuomet Amerikos pašto darbininkams gal pasidarytų nereikalingo darbo, pakol jie surastų, prie kurios šalies daiktų tokį siuntinį dėti. O kadangi mums rupi, kad musų siuntiniai butų vežami kuo greičiausia, be jokių kliučių, tai mes adresuojame juos ne į Lietuvą, bet į Lithuaniją, nes anglai yra jau taip įpratę musų šalies vardą rašyti. Taip daroma ir su kitų šalių vardais. Pavyzdžiui, vokiečiai savo šalį vadina Deutschland, tačiau adresuojant Vokietijon laiškus iš Amerikos rašoma Germany, taip kaip anglai tą šalį vadina.

VISKO PO BISKĮ

Prof. Voldemaras susirupinęs Lietuvos likimu.

Kaip žinia, Smetona buvo uždaręs prof. Voldemarą kalėjiman 12-kai metų užtai, kad vieną naktį Voldemaras su pritariančiais sau karininkais norėjo nuversti Smetonos valdžią. Bet dabar Voldemaras jau paleistas. Smetona paleido jį ta išlyga, kad Voldemaras išvažiuos iš Lietuvos ir prieš Smetoną nieko nei žodžiu nesakys, nei spaudoje rašys. Voldemaras išvyko Francuzijon. Voldemaro pragyvenimui užsieny Smetona paskyrė iš valstybės iždo 1,000 litų kas mėnesį. Tai reiškia 12,000 litų metams. Už tuos litus Voldemaras ir tyli. Bet tylėti jam labai sunku. Jis labai jaudinasi Lietuvos likimu. Jo akimis žiurint, Lietuvai šiandien gręsia didesnis pavojus, negu kada nors pirmiau. "Jeigu Čekoslovakiją, turėdama galingų draugų, tapo taip žiauriai apiplėšta, tai kas bus su Lietuva, kai vokiečiai nutars atsiimti Klaipėdos kraštą?" klausia Voldemaras. "Kas ją gins?"

O buvo galima Lietuvą nuo tokio pavojaus apsaugoti, sako Voldemaras. Juk anglai su francuzais atidavė Hitleriui Čekoslovakijos vokiečius vien dėl to, kad išvengus karo. Jeigu Lietuvos diplomatai butų buvę apdairesni, tai čia jiems buvo proga iškelti ir Klaipėdos klausimą. Čia buvo proga pastatyti Hitleriui sąlygą, kad gaudamas Ziudetus jisai pasižadėtų nepulti ir Klaipėdos krašto. Ir nėra abejonės, kad anglai su francuzais butų šitokį pasižadėjimą iš jo gavę. Bet nebuvo kam apie tai užsiminti. Lietuvos diplomatai miegojo. Ir dabar Hitleris turi laisvas rankas imti Klaipėdą.

Voldemaro manymu, Smetonos valdžia be reikalo ir Varšuvos ultimatumą išpildė, išsižadėdama Vilniaus. Tą ultimatumą reikėjo visai atmesti. Lenkai karo nebutų dėl to pradėję. Viskas, kas butų įvykę, tai tik Smetonos valdžia butų turėjusi pasitraukti.

Advokatas apie advokatus.

Vienoj lietuvių kolonijoj buvo svarstomas klausimas, kaip pritraukti prie lietuviškų organizacijų Amerikoje augantį musų jaunimą.

Visų pirma, žinoma, reikėjo nustatyti tikrą priežastį, kodėl musų jaunuoliai nenori dėtis prie senuolių draugijų? Nustatyta, jog svarbiausia priežastis yra ta, kad Amerikos mokyklose musų jaunuoliai pasiekia aukštesnio išsilavinimo laipsnio ir lietuviškos organizacijos nepatenkina jų intelektualinių reikalavimų.

Iš to gauta išvada, kad reikia steigti intelektualų kliubą, kur jaunuolių protas galėtų rasti sau pageidaujamo "dvasiško peno."

Bet čia vėl kilo klausimas, kas yra tie intelektualai, kurie galėtų tokį kliubą sudaryti?

Visi nutilo.

Pagaliau atsiliepė X, kuris visą laiką klausėsi ir galvojo.

"Na, o ar negalima butų pirmuoju intelektualu pakviesti advokatą Y?" tarė jisai.

"Advokatą Y!" nustebo Z. "Aš jį visai neskaitau intelektualu. Aš pats mokinausi teisių, ir esu advokatas, bet vien dėl to, kad aš pasimokinau, kaip apgauti žmogų, aš negaliu vadinti save intelektualu. Aš esu tik 'educated criminal'..."

Visi pasileido juokais.

Amerikos ir Latvijos karo nebus.

Latvijos atstovas Washingtone, kungs A. Belmanis, pereitą sąvaitę gavo 52 centu iš Amerikos valdžios atlyginimo, ir todėl karo tarp Latvijos ir Amerikos nebus.

Istorija čia tokia:

Latvijos atstovas važiavo automobilium per Mississippi valstiją ir jam teko nusipirkti 8 galionus gazolino. Už tą gazoliną jis turėjo užmokėti 52 centu valstijos taksų.

Kadangi Amerikos atstovas Latvijoj šitokių taksų nemoka, o diplomatiniai valstybių atstovai visur naudojasi vienokiomis teisėmis, tai Latvijos atstovas Belmanis kreipėsi į Jungtinių Valstijų užsienio reikalų vedėją Hullą ir pareikalavo, kad tie 52 centai butų jam sugrąžinti.

Valstybės Departamentas tuoj mušė Mississippi valstijos gubernatoriui White'ui telegramą, pranešdamas jam, kad dėl tų taksų susidarė nemaloni tarptautinė padėtis. Gubernatorius raportavo visą reikalą trafiko komisionieriui, kuris šį incidentą ištyrė ir nutarė Latvijos atstovui padarytą skriaudą atlyginti. Čekis 52 centų sumai esąs jau išsiųstas.

Juokaudami, Amerikos laikraščiai džiaugiasi, kad Washingtono diplomatams pavyko šį "tarptautinį incidentą" išrišti "taikos keliu." Nereikėjo šauktis nei Tautų Lygos pagalbos.

PELENŲ DAINA.

Kaip numirsiu, tik nekaskit,
tik nevežkit į kapus.
Į liepsnas skaisčias imeskit—
tegul karstas laužu bus.

Tegul kyla juodi dumai,
dangaus skliautais mėlynais,
Ir bejausmis mano kunas
tepavirsta pelenais.

Dulkės tas paleiskit vėjais,
laisvės paukščiams ant sparnų—
Tegul neša, tegul sėja
dainą mano pelenų!

Prisiuntė F. Milžinskas.

DAINA.

Aš braidžiau takus tarp lapų,
tarp suvytusių gėlių.
Visur vieni tiktai vėjai
užė, blaškės tarp šakų.

Aš braidžiau takus tarp lapų,
paukščių buvį aš sekiau.
Apie tolimą kelionę
ką jie kalbasi klausiau.

Ir aš su jais išskrist norėjau,—
išsinerti iš vargų.
Visur vieni tiktai vėjai,
užė, blaškės tarp šakų.

Prisiuntė F. Milžinskas.

Kodėl Anglija Pataikauja Fašistinėms Valstybėms?

Todėl, kad ji nori sustiprinti jas prieš Sovietų Rusiją.

Įdomu, kaip pažangieji žmonės Lietuvoje seka tarptautinę politiką ir kaip jie aiškina Anglijos pataikavimą fašistinėms valstybėms. Štai, ką šituo klausimu rašo "Naujienų" korespondentas iš Kauno:

Chamberlaino skridimas pas Hitlerį, tai buvo ne kas kita kaip Hitlerio padėties gelbėjimas, bet ne Čekoslovakijai paramos teikimas.

Hitleris tiek toli buvo pažengęs, kad atrodė toliau jau jam nebėra kur eiti. Karas arba visu frontu traukimasis atgal. Karas maža vilčių teikė bet ką laimėti, o traukimasis atgal reiškė savo gyventojų akyse tikrą kompromitaciją ir kartu nepasitikėjimą, kuris galėjo virsti visos hitleriškos sistemos tikra katastrofa. Bet karo Anglija visai nenorėjo. Jai ir nėra ko norėti, juk ji iš karo nieko gero negali laimėti, nes visko yra pritekusi. Pasaulyje jau daugiau naujų kolonijų neįsigysi; vienas jų valdo ji pati, kitas Francuzija, tai yra anglų sąjungininkė. Tiesa, pakelyje dar stovi Italija su savo kolonijomis. Bet šita valstybė, kaip kartu ir Vokietija, anglų konservatoriams, tiems Europos reakcijos įkvėpėjams, yra butina kaipo kumštis prieš Sovietų Rusiją. Anglija gerai žino, kad Francuzija nekuomet su Sovietų Rusija nekariaus, nes nėra jai jokio apskaičiavimo su Sovietais kariauti. Priešingų interesų visai neturi, o jei ką turi, tai turi tik daug bendro.

Ginti Čekoslovakiją nuo Vokietijos butų priešinga Anglijos politikai.

Anglijos karas dėl mažutės Čekoslovakijos tai ne kas kita, kaip Vokietijos pastatymas į antraeilių valstybių tarpą. Kitaip tarus, ją ilgesniems laikams išmušti iš stipresnių valstybių tarpo, kuri jau ilgam nepajėgtų kada nors susidurti su Sovietų Rusija. Italija ne koksai partneris. Italija gali sekmingai kariauti su beginkliais, mažai kulturingais etiopais, bet ji viena negalėtų drįsti kada nors pulti Sovietų Rusijos. Be to, ir neturėtų dėlko juos pulti. Štai, įsivėlusi į Ispanijos avantiurą, Italija niekaip nepajėgia ispanų respublikos dvasios sugniauždyti. Tukstančiais žuva italai kariai ir vis dėlto ispanų respublikonai tvirtai laiko savo pozicijas... Šioje bėdoje italai net vokiečių yra remiami, bet tik tiek, kiek tai vokiečiams ir tik vokiečiams išimtinai naudinga. Italai čia siunčia savo vyrus grumtis, o vokiečiai siunčia savo instruktorius kraštą grobti ir jo turtus eksploatuoti.

Anglija ilgai svetimomis rankomis žarijas graibsto ir tokios politikos ji nori ir toliau laikytis. Anglija gerai nusivokia, kad netolimoje ateityje jos vienas stipriausių priešų bus Sovietų Rusija. Jų interesai Azijoje ir dalinai Afrikoje kryžme susiduria. Savo rankomis tą ateities priešą ji viena nenori sudoroti, todėl šitam reikalui ji nori išlaikyti sveiką ir galingą reakcinę Vokietiją. Kartu su Vokietija Anglija dar ateityje turės ką dalintis! Sovietų Rusijos teritorijoje yra nemaža žibalo, anglies ir kitų vertybių, kurios Anglijos ir Vokietijos pramonei yra reikalingos. Kąsnis geras. Bet tą kąsnį bus galima žioti tik kartu su reakcinga Vokietija, bet ne su demokratine Francuzija.

Vardan "taikos" fašizmui šeriamos mažos tautelės.

Čekoslovakija buvo paaukota fašitinei Vokietijai neva dėl to, kad išvengus pasaulinio karo. Vadinasi, paaukota vardan taikos.

Bet dėlko tą auką reikia daryti mažesnių valstybių sąskaiton?

Dėlko šiam taikos aukurui aukas turi duoti mažesnės tautos, valstybės! Dėlko tame taikos aukure turėjo susmilkti beginklė Etiopija, dėlko dėl to turi kentėti tik ispanų tauta, dėlko turėjo žlugti sena valstybė Austrija, dėlko turi kentėti visos kitos mažosios tautos, dėlko tik jos vienos, diena iš dienos, turi drebėti dėl savo likimo, dėl savo gyvasties?...

Dėlko tam taikos aukurui pati Anglija ir Vokietija neneša aukų? Jos turi ką aukoti ir kuo pasiaukoti!

Dėlko nepadaryti koksai nors plebiscitas toje pačioje Britų imperijoje ir atsiklausti jos valdomų tautų, ar kartais jos nepanorėtų sukurti savus židinius?

Vokietija baudžiasi kolonijų, nes esą jai reikalinga pramonei žaliavų. Tai dėlko Anglija taikos dėlei negalėtų kai kurių kolonijų išsižadėti? Dėlko leidžiama iš mažutės Čekoslovakijos atimti kaip tik patsai pramoningiausias kraštas ir tas vietoves, kur Čekoslovakijos įtaisyti sustiprinimai nuo priešo apsiginti?

Dėlko, sakysime, Italijos valdomoje Etiopijoje nepadaryti plebiscitą, ar jie nori buti italų valdomi?

Gal jie sutiktų geriau vokiečiams pasiduoti buti eksploatuojamais?

Bet Anglija, gudrieji jos konservatoriai, pasauliui dabar dumia akis, kad šventos taikos dėlei Čekoslovakija turi pasiaukoti!

Čekoslovakija maža valstybė, tai ir privalo aukas skirti. Paprastai aukas duoda tie, kurie mažiausiai turi ką duoti.

Anglija dabar skelbiasi, kad ką ji tik dabar daro, tai daro vien tik taikos labui. Tuos žodžius iššifravus butų galima sakyti, kad Anglija dabar ką tik daro, tai daro, kad Vokietijoje reakciją dar labiau sustiprinus, kad ateityje butų galima lygiai taip lengvai Sovietų Rusiją sudoroti, kaip dabar sudorojama Čekoslovakija.

AUSTRALIJOS NELAIMĖS.

Australiją galima laikyti didžiausia pasaulyje sala, arba mažiausiu žemynu. Jos plotas užima 2,974,580 keturkampių mylių ir turi 8,800 mylių juros pakraščio. Ji guli į pietus nuo ekvatoriaus, taigi pietiniame žemės puskamuoly. Ji yra Britų Imperijos dominija ir valdosi panašiai kaip Kanada. Klimatas Australijoj vidutinis ir šita šalis galėtų but labai turtinga, jeigu ne kralikai ir smėlys. Kralikai ir smėlys yra didžiausios Australijos nelaimės. Smėlys užneša laukus, pievas, ir nėra budo gintis nuo jo. O tose vietose, kur žemės derlingesnės, daug blėdies pridaro kralikai. Mat, Australijoj, kaip ir Amerikoj, nebuvo tinkamų žmogaus reikalams gyvulių, todėl apsigyvenę tenai europiečiai pradėjo vežtis visokių gyvulių iš Europos. 1860 metais iš Anglijos buvo nuvežta ir paleista Australijoj 24 kralikai. Ir iš tų 24 priviso tiek, kad dabar jų išmuša kas metai milionus ir vis negali apsiginti. Jų kailiukų Australija dabar per metus parduoda už $10,000,000, bet nuostolių jie pridaro per metus už $250,000,000.

LIETUVA SAUGO SAVO MIŠKŲ IR LAUKŲ GYVUNIJĄ.

Lietuvoj nėra baisių plėšriųjų žvėrių ar kitų gyvių. Užtat čia daug yra šiaip įvairių žvėrelių ir daugybę visokiausių paukščių-paukštelių. Miškų ir laukų gyvunija karų laikais buvo labai sumažėjusi. Kai kurių gyvulių ir paukščių rušys pradėjo visai nykti. Nepriklausomoji Lietuva pasirupino apsaugoti savo girių, laukų ir vandenų naudingus gyvius. Įstatymais ir griežtais įsakymais yra uždrausta medžioti ir žuvauti tam tikrais laikotarpiais. Yra nurodyta kada kokius žvėris ir paukščius galima medžioti ar žuvis gaudyti. Keliose vietose miškuose yra įsteigti žvėrių ir paukščių apsaugos punktai, vadinami rezervatai, kur niekad neleidžiama medžioti, kad ramiai galėtų veistis ir gyventi retesni paukščiai ir žvėrys. Todėl dabar vėl pilni miškai, pievos ir laukynai įvairių žvėrių žvėrelių ir paukščių.

Pernai labai aštri ir sunki žiema buvo kurapkoms ir kitiems paukščiams. Daug jų nuo bado ir šalčio nugaišo. Šįmet jų jau yra aiškiai mažiau. Todėl žemės ūkio ministeris J. Tubelis paskelbė įsakymą, kad kurapkos medžioti draudžiama nuo spalių 1 dienos iki ateinančių metų rugpiučio 31 dienos. Kitais metais kurapkos buvo leidžiama medžioti iki gruodžio 1 d. Taigi šįmet buvo galima kurapkas medžioti tiktai vieną rugsėjo mėnesį. Tsb.

Red. Pastaba: Butų daug geriau, kad žemės ūkio ministeris Tubelis mažiau rupintusi kurapkomis, o daugiau kreiptų dėmesio į ukininkus, kad tautiški antstoliai nepardavinėtų jų gyvulių ir žemės už mokesčius.

NUPLAKĖ ŽMOGŲ, KURIS NORĖJO NUSIŽUDYTI.

Rugsėjo 21 dieną, kai iš Klaipėdos į Telšius turėjo ateiti traukinys, ant gelžkelio bėgių buvo pastebėtas atsigulęs žmogus. Tai buvo Telšių miesto gyventojas Kliauza. Kai jam liepta atsikelti, jis pareiškė norįs mirti, nes nesą iš ko gyvėnti. Vis dėl to jis buvo nuvarytas. Bet ne ilgam. Kai tik traukinys ruošėsi išeiti, Kliauza vėl atsigulė ant bėgių. Tada gelžkelio darbininkai jį gerokai nuplakė ir liepė eit namo.

UGNIS SUNAIKINO VISĄ UKĮ.

Žagarės valsčiuje, Petraitėlių kaime Rudausko ukyje kilo gaisras. Sudegė nauji, vos pernai statyti tvartai, daržinė su šienu ir javais ir prie daržinės buvusios javų kaugės. Padaryti nuostoliai siekia 10,000 litų. Gaisro sunaikintas turtas apdraustas nebuvo. Gaisrą gesinti padėjo Skaisgirio ugniagesiai.

Rašto Istorija. Pagal A. B. Schnitzerį sutaisė Šernas. Aprašo, kokiu budu žmonės rašyti išmoko, kokiu budu išdirbo sau raštą kiekviena žmonių tauta ir tt. Chicago, 1905, pusl. 304. Apdaryta $2.50

Moteris ir Socializmas. Parašė August Bebel, vertė V. K. R. Yra tai svarbiausia ir geriausia knyga lietuvių kalboje tame svarbiame klausime. Pusl. 429, 1915 m. $2.00

Įvairios Žinios.

Pramonės Atsigavimo Ženklai.

Geriausiu pramonės rodikliu yra skaitoma plieno gamyba, nes plienas reikalingas netik naujoms mašinoms statyt, bet ir geležinkeliams, ir namams, ir automobiliams, ir laivams ir daugybei kitų dalykų. Taigi, kuomet plieno gamyba eina mažyn, tai yra pirmučiausis ženklas, kad visos paminėtos čia sritys pradeda mažint savo veiklą, kas reiškia ir darbų sumažėjimą tose srityse.

Dabartiniu laiku plieno gamyba smarkiai kyla. Pereitą sąvaitę ji pasiekė jau 52 nuošimčių to, ką ji gali išviso pagaminti. Dar šią vasarą ji gamino vos apie 25 nuošimčius. Taigi dabar plieno pagaminama dvygubai daugiau.

Ir kartu su plieno gamybos pakilimu pasirodo pagyvėjimas kitose pramonės šakose. Pavyzdžiui, Chevrolet automobilių dirbtuvė Flinte mieste, kur iki šiol dirbo 9,000 darbininkų, pereitą sąvaitę pašaukė da 3,000 žmonių. Buick automobilių dirbtuvė tame pat mieste pašaukė 1,200 darbininkų. Iki 1 lapkričio ji turėsianti jau 13,000 darbininkų prie darbo.

Namų statyboj taipgi matomas didelis pagyvėjimas. Per rugsėjo mėnesį 37-niose valstijose kontraktų naujiems namams padaryta už $99,574,000. Pernai šiuom laiku naujų statybos kontraktų buvo pasirašyta tik už $65,590,000. Taigi namų statyba šįmet pakilo jau 52 nuošimčiu.

Tai yra taip pat geras ženklas, nes namų statybai kylant, kartu turi kilti medžio, cemento, plytų, stiklo, paipų, malevų, vinių ir kitų reikmenų pramonės.

Tai tik pradžia. Toliau, manoma, darbai eis da geriau. Manoma, kad darbai eis gerai per visą šią žiemą ir ateinančią vasarą, nes ateinančių metų rudenį bus prezidento rinkimai ir federalinė valdžia darys ką tik ji gali, kad žmonės butų patenkinti demokratų tvarka ir vėl balsuotų už demokratų partiją.

SUŽINOK SAVO LAIMĘ!

Atspėk savo laimę. Pa'inksminkit savo draugus. Visi nori savo laimę žinot. Dabar jus ga'it lengvai atspėt su nauja kalade laimės atspėjimo kortų. Nieko nereikia išmokt—kortos viską pasako. Prišiųs'kite viena dolerį ir gausite kaladą Zodiac Fortune Telling Cards ir veltui katalioga.

OLVANI (5)
43 Banks st., Brockton, Mass.

Sovietai Stiprina Sieną Prieš Nacius.

Washingtone esą gauta žinių, kad Sovietų Rusija skubiai pradėjo fortifikuoti savo "negyvenamąją zoną" vakarų pasieniu, kaip pirmaeilę apsigynimo liniją prieš Vokietiją.

Gautomis Washingtone informacijomis, Rusija esanti labai nusivilusi Francuzijos ir Čekoslovakijos fronto prieš Vokietiją susmukimu. Iki šiol ji tvirtai tikėjosi, kad Francuzija ir Čekoslovakija bus didelė jai atspara prieš vokišką militarizmą. Dabar gi Maskva pamačiusi, kad ji turi pasitikėti tiktai savo jėgomis ir todėl reikia geriau apsaugoti Ukrajinos kviečius ir anglis nuo vokiečių įsiveržimo.

Šitas apsaugos planas susidedąs iš 6 punktų, kurie esą tokie:

1. Visu Estonijos, Lenkijos ir Rumunijos pasieniu iškirsti visas girias kelių šimtų varstų pločio ruožu.

2. Iškelti iš tos zonos visus dabartinius gyventojus, o jų vietose apgyvendinti ištikimus raudonarmiečius, kurie gyvens tenai kaip ukininkai arba miestelių gyventojai.

3. Sunaikinti šitoj zonoj visus transportacijos kelius, tiltus ir geležinkelius, arba sudėti po jais minas, kad priešui įsiveržus greitai butų galima juos sunaikinti.

4. Visu rytų pasieniu šitame ruože sukonstruoti "Mažino" (Maginot) liniją, kokią francuzai turi įsitaisę Vokietujos pasieniu.

5. Šitos linijos užnugary kuo griečiausia statyti naujus geležineklius, kad butų galima grietai privežti tenai kareivių ir aprupinti juos reikalinga karo medžiaga.

6. Steigti šitos linijos užnugary didelius armijos koncentracijos centrus ir gerai fortifikuotas ir apsaugotas orlaivių papėdes.

Naujas Sovietų Rusijos apsigynimo planas esąs toks, kad reikia įsileisti priešą į tą atvirą ir tuščią zoną, kur nebus jokių kelių nei tiltų, ir kai jis čia susikraustys, tada jį pulti.

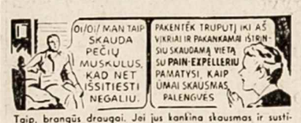

Taip, brangūs draugai. Jei jus kankina skausmas ir sustirimas jūsų muskulų, kaipo paseka oro traukio perpūtimo, nuovargio ar persidirbimo, nekentėkite šių skausmų bereikalingai. Naudokite Emimentą, kurį jūsų tėvai ir tėvų tėvai naudoja nuo 1867 metų. ● Paklauskite savo draugų kaip ir kuomet jie naudoja Pain-Expeller. Be atidėlojimo nusipirkite bonkutę Pain-Expellerio artimiausioje jums vaistinėje. Reikalaukite Pain-Expellerio su inkaru ant kiekvienos dėžutės.

KAIP KAS MAN ŠIANDIEN IŠRODO.

— CH. PUŠYNAS. —

Vokietijos kapitalas ieško rinkų ne tik Balkanų valstybėse, bet šiomis dienomis paskolino ir Turkijos valdžiai 60 milijonų dolerių ginklavimosi reikalams. Kiek pirmiau anglai paskolino turkams 80 milionų dolerių, kad ji išvadžiotų naujus geležkelius ir sustiprintų industriją. Taigi vokiečių ir anglų kapitalai jau įsėdo į Turkijos pramonę. Bet dviejų šalių kapitalai negalės ilgai broliuotis. Vokiečiams reikia rinkų ir žaliavos ir jie be jos nenurims. O to paties ieško ir Anglijos finansininkai. Nepaisant kaip Hitleris bažijosi, kad jis nepakels rankos prieš Angliją, bet kišimas kojos į Turkiją ir į Balkanų valstybėles gali tą priesaiką sulaužyt, kaip buvo sulaužyta Versalio taikos sutartis.

A. Bimba per "Laisvę" išbara lietuvius socialistus, kad jie tryse (Grigaitis, Montvidas ir Liutkus) sudaro Lietuvių Socialistų Sąjungos Centralinį Komitetą ir tasai komitetas ruošia lietuviams socialistams principų dekleraciją. Žiurėkite, sako, neatsiklausia nei narių valios, nei jiems leidžia ją nubalsuoti. Je, je, tai tikra diktatura! Bet kuomet Stalinas visai Sovietų Sąjungai pagamino konstituciją, tai visi džiaugiasi ir pasididžiuodami sako: "Staliniškoji konstitucija!" Arba kai Karolius Marksas ir F. Engelsas paruošė "Komunistų Manifestą," ar jiems kas primetė diktatorystę? Bet kuomet trys socialistai ruošia lietuviams socialistams principų dekleracija, tai jau nedemokratiška! Ko verta tokia "kritika."

Tiesa, Lietuvių Komunistų Centro Biuras susiseda iš 9 žmonių. Bet tie 9 žmonės priklauso nuo Centro Biuro sekretoriaus valios ir jie nekuomet nepasakys "No!" Kaip greitai jie pasakytų "No!" taip greitai jie atsidurtų ne tik už C. B. sienų, bet ir už K. P. sienų. Jiems valia buti C. Biure tik tol, kol jie sako: "Yes!" Kam jau kam kalbėti apie demokratizmą, tik ne Centro Biuro sekretoriui.

Visose šalyse ir visokiose valdžiose atsiranda žulikų ir žalotojų, bet turbut daugiausia visokių kenkėjų atsiranda Sovietų Sąjungoj. Vienas teismas nepasibaigė, žiurėk, jau kitas prasidėjo. Kas vakar buvo garbinamas kaip revoliucijonierius, šiandien jau kontrevoliucijonierius ir laukia teismo. Valomos paprastos įstaigos, valoma armija ir diplomatinis korpusas. Atrodo, kad tenai nėra nei kuo pasitikėti, nei kam tikėti. Dabar prasidėjo Sibire areštai visokių suokalbininkų ir žalotojų ukio srityje. Butų labai gerai, kad kada nors tie areštai ir teismai Sovietų Sąjungoje pasibaigtų, nes tokia situacija nekaip atrodo užsieniečiams, kurie žiuri į Sovietus kaipo į kelrodį iš kapitalistinės vergijos pasiliuosuoti.

Kartą Leninas pasakė, kad ekstra kairumas visuomet susisiekia su ekstra dešinumu. Taip iš tiesų pasitaiko. Šiandien Amerikos Darbo Partijoje susitiko dešinieji socialistai ir kairieji komunistai. Tos dvi kraštutinybės jau vienoje kempėje. Bet Norman Thomas, Socialistų Partijos vadas, į tą dešiniųjų ir kairiųjų susisiekimą nekaip žiuri. Jis sako, kad šiandien į Amerikos Darbo Partiją sugužėjo visokie biurokratai ir beprincipiai karijeristai, užtai Socialistų Partija ir negalinti remti Amerikos Darbo Partijos tikieto. Pasakyta daug tiesos, daug teisybės. Bet šiandieninėje situacijoje vistiek geriau remti Darbo Partijos tikietą, Darbo Partijos remiamus kandidatus, negu reakcionierius iš republikonų ar demokratų partijų, kurie jokio ryšio su darbininkais ir jų organizacijomis neturi.

Prezidentas Rooseveltas pasiūlė A. D. F. daryti žingsnių susivienyti su CIO. Tą patį jis pasiulė ir CIO tarybai. Puikus gestas iš prezidento pusės! Norman Thomas, Socialistų Partijos vadas, irgi sako, kad pasiulymas geras, bet jis įspėja, kad tos dvi unijos tartųsi tik tarp savęs, kaip lygus su lygiu, neįsileisdamos iš valdžios pusės jokio atstovo. Jo nuomone, valdžia yra valdžia, o unijos yra unijos, kurios streikuodamos už duoną ir druską turi su ta pačia valdžia susikirsti.

PABĖGO VISAS PRUDAS IR ŽUVIS.

Užvenčio valsčiaus, Kunigiškio kaimo ukininkas Bertašius, norėdamas nuleisti vandenį iš žuvų prudo, dalinai prakasė pylimą ir tikėjosi vandenį palengva išleisti. Tačiau pradėjęs bėgti vanduo bematant pylimą išgriovė ir didelis prudas per trumpą laiką visu smarkumu išbėgo, išnešdamas žuvis, velėnas, dumblus ir apsemdamas kelių hektarų žemės plotą.

Amerikos Indijonų Šventė.

Ši nuotrauka parodo indijonų šventės iškilmes New Mexico valstijoj. Indijonai renkasi ir savo gražuolę, kurią čia matome paveikslo vidury. Per šią šventę susirenka įvairios indijonų giminės ir per tris dienas ir naktis be pertraukos klykia, šoka ir visokius burtus daro. Iš kairės, viršutiniame vaizdelio kampe, parodyti indijonų kunigai įsikandę gyvates. Apačioje matyt daug baltų palapinių. Tai indijonų "miestas."

BAISUS ALIEJAUS GAISRAS NEW JERSEY VALSTIJOJ.

New Jersey valstija yra didžiausis aliejaus pramonės centras Jungtinėse Valstijose. Lindeno miestelis tenai taip ir vadinasi—"Oil village." Pereitą sąvaitę tame miestely kilo gaisras. Pradėjo degti City Service kompanijos įmonė. Ir tuojaus 8 akrų plotas pavirto liepsnojančiu pragaru. Tame plote sprogo 22 tankai su 1,680,000 galionų gazolinoj aliejaus ir kerosino. Liepsnų jura pakilo 500 pėdų aukštyn. Kovai su gaisru buvo sušaukta 1,500 ugnagesių.

RADO DIDŽIOJO KARO LAIKŲ MINĄ.

Klovynių II kaime, valant linomarką, rasta gerai užsilikusi vandeny 100 svarų mina — minosvaidžio šovinys.

Rugsėjo 2 d. ta mina buvo susprogdinta. Įmetus ją sukurton ugnin, mina po 5 minučių smarkiai sprogo.

PORTLAND, OREGON
PARSIDUODA 3 LOTAI. PIGIAI.
Klauskite S. BRUZGULIS (3
89 Pearl st., Somerville, Mass.

SIENINIAI
KALENDORIAI
1939 METAMS.

Užlaikau daug visokių rušių ir visokia kaina Sieninių Kalendorių. Biznieriams padarome su jų apgarsinimais ir pigiai. Kurie norėtų pardavinėt pavieniais arba norint agentauti, geros išlygos. Turime ir Dariaus-Girėno Kalendorių su jų aeroplanu. Prisiunčiame į namus kas reikalauja. Vienas 25c.—5 už $1.

Z. GILEVIČIUS (-
73 Hartford Ave.,
NEW BRITAIN, CONN.

GERB. KELEIVIO SKAITYTOJAI.

Kurie gyvenate Dorchestery tarp Field's Corner ir Ashmont stočių, kurie žinot ar turite štorą su dviem ar trim ruimeliais prie štoro, geresnėj vietoj, dėl šiaučiaus. Taip pat Mattapane prie Blue Hill Avenue, arti Morton Street arba Cambridge prie Harvard Sq., arba da geresnėj vietoj. Malonėkite man pranešti, už išlaidas atlyginsiu. Meldžiu parašyt: Palionija Gulben, 89 Allston St., Cambridge, Mass. arba A. Gulben, 581 Millbury street, Worcester, Mass. Už geros vietos suradimą skiriu $5.00. Reikalinga taip pat šeimininkė, kuri pati save apžiurėtų, amžiaus tarp 35—50 metų. A. Gulben. (3)

PAJIEŠKOJIMAI

Aš, Elzbieta Tutkus, pajieškau PRANO SPRAINIO, paeina iš Maštaičių kaimo, Gelgaudiškio valsčiaus, Šakių apskričio. Atsišaukit patys; kurie žinot kur jis randasi, prašau pranešt jo adresą, busiu dėkinga.
Mrs. Walter Kunda, (5
851 — 20-th street, Seattle, Wash.

Pajieškau tetos Juzės KACINKEVIČIUTĖS-JURGELAITIENĖS, paeina iš Užusalų kaimo, Kauno apsk., kada tai gyveno Detroit, Mich. Prašau atsišaukti turiu svarbaus pranešti apie seserį Malviną ir brolį Silvestrą. Kurie žinot kur ji randasi, malonėkit pranešti jos adresą.

Taipgi pajieškau GENĖS PETRONAITĖS, ji gyveno Paragvajuj, paeina iš Radžiunų kaimo, Subačiaus valsčiaus. Kas žino kur ji randasi, prašau pranešti, ar pati lai atsišaukia. M. Kacinkevičius (2)
34 Van Nostrand ave,
Great Neck, N. Y.

APSIVEDIMAI.

Pajieškau draugės gyvenimui merginos arba našlės nuo 38 iki 50 metų, neskiriant tikėjimo ar pakraipos, bile butų dora; aš dirbtuvės darbininkas, dirbu visados, svaigalų mažai vartoju, tabako visai nerukau ir nekremtu.. Kuri mylėtų ramiai ir linksmai gyvent, prašau atsišaukti. Plačiau susipažinsime laiškais. (3)
Vincas Kuklis
9551 Cardoni ave., Detroit, Mich.

PAJIEŠKAU PARTNERIO
Su $2,500 cash; turiu didelį orančių sodną ir resortą Floridoj. Esu nevedęs ir vienam nuobodu. (4)
ADOLPH
1448 S. Kedzie Ave., Chicago, Ill.

ŽMOGAUS SVEIKATA IR LINKSMYBĖ

Yra pagal supratimą ir išpildymą gyvenimo tikslo. Nesveikata, nelinksmybė, neramybė, rupestis ir taip kiekvienas nenormališkas padėjimas, tai yra klaidingas pildymas tvėrimo galybės pirmų įstatymų. Rašykit DABAR dėl išdėstymo ir išaiškinimo jūs padėjimo. Kaip suprasit savo gyvenimo klaidas, bus lengva išpildyti jus aukščiausį geidavimą ir įgyti sveikatą ir linksmybę. (52)
JOS. MATUKAITIS, BP. D.,
377 South St., BRISTOL, CONN.

MOSTIS NUO ROMATO.

John's Remedy mostis, stebėtinai greit prašalina kaltuninius, nervų ir visų kitų sąnarių skaudėjimus. Tukstančiai pasiliuosavę nuo Romatinių Skaudėjimų, pataria ir kitiems vartoti tik JOHN'S REMEDY MOSTĮ. Jeigu kitos mostys jumis nepatenkino, kodėl nebandote šią mostį, kuri yra viena iš geriausių vaistų nuo Romato. Kaina $1.00 ir 50c.

NUO UŽKIETĖJIMO VIDURIŲ VENTROLA: Sugydo vidaus organus, išvalo gasus. Panaikina skaudėjimą po krutine. Paskatina prie apetito, atgaivina mažakraujus ir sukelia energiją prie vyriškumo—moterims reguliuoja laiką. Kaina $1.00, išbandymui 25c. Agentams duodame nuolaidą. (2)
WESTERN CHEMICAL CO.
P. O. Box 117, PLAINSVILLE, PA.

NAUJA VAISTŲ KNYGA
SVEIKATA LIGONIAMS

Gydymas visokių ligų šaknimis. Augmenimis, žievėmis, žiedais, Sėklom ir Lapais. Joje telps 311 vardų visokių augalų lietuviškai, angliškai ir lotyniškai, ir paaiškinimai kokias ligas gydo ir kaip reikia vartoti. Kaina su prisiuntimu $1.00. Pinigus geriausia siųsti Money Orderiu, arba popierinį dolerį laiške. Adresas: (-)
PAUL MIKALAUSKAS
248 W. Fourth St. So. Boston, Mass.

DR. MARGERIS
Gydytojas ir Chirurgas
Valandos: nuo 10 ryto iki 2 p. p. ir nuo 6 iki 8:30 vakaro.
Šventadieniais: 10 iki 12 dieną.
3325 So. Halsted Street
CHICAGO, ILL.
Tel. Boulevard 8483

Londono Žmonės Ties Parlamento Rumais.

Ši radiofotografija parodo Londono minias, kurios susirinko ties parlamento rumais protestuoti dėl Čekoslovakijos pardavimo.

TUOJ SUKAKS
25-ki METAI
KAI LIETUVIAI SKAITO
NAUJIENAS

Ir Tamsta prisidėk prie šio didelio burio lietuvių ir užsirašyk tą seniausį ir didžiausį Amerikos lietuvių dienraštį.

SUV. VALST. (už Chicagos) ir KANADOJ, Metams tik $5.00.

Vieną susipažinimui kopiją prisiųsime VELTUI.

Graži dovana tiems, kurie iškalno užsimoka už metus. Rašykit ir savo čekį ar money orderį siųskit.

NAUJIENOS
1739 SO. HALSTED ST., CHICAGO, ILLINOIS.

SVEIKAS IR GARDUS ALUS TAI LIETUVIŲ IŠDIRBYSTĖS

Brockert's ALE

KURIE NORI TIKRAI GERO ALAUS ATSIGERTI—PABANDYKIT TIKRO LIETUVIŠKO ALAUS.
JAU GAUNAMAS IR BONKUTĖSE
PRAŠYKITE VALGYKLOSE IR TAVERNOSE.

BROCKERT BREWING CO., Inc.
TELEFONAS Worcester—5-4334
81 LAFAYETTE ST., WORCESTER, MASS.

Bostono Skyrius, 1410 Columbia Road, South Boston, Tel. SOUth Boston 2271.

MOTERIMS PASISKAITYT

ŠĮ SKYRIŲ TVARKO
M. MICHELSONIENĖ.

UŽ KOKIO VYRO AŠ NORĖČIAU TEKĖTI?

Šitokiu klausimu Argentinos lietuvių sąvaitrašty "Išvien" dedami moterų ir merginų balsai. Kai kurie jų gana charakteringi ir įdomus. Pavyzdžiui, tula J. J—čiutė rašo:

Aš norėčiau, kad Tu, busimasis mano vyre, nebutum labai gražus, nes išmintis ir grožis retai vaikšto kartu. Kilni siela dažnai pasirenka prastesnį kuną. Mano darželio razetos tokios nežymios, bet jos taip maloniai kvepia, kai aš apie Tave svajoju... Aš tekėsiu Tave mylėdama, išsirinkusi iš šimtų ir tukstančių, todėl Tu man busi gražiausias, nes Tavo graži siela spinduliuos iš akių ir veido.

Pirmiausia Tu, busimasis mano vyre, turi but darbštus, sąžiningas ir teisingas. Ypač nemėgstu melagių. Nebus to nusikaltimo, kurio Tau negalėčiau atleisti, jei Tu man nuoširdžiai atvirai pasisakysi. Aš noriu, kad visose srityse Tu man butum autoritetas; kad suėjimuose nebijotum ištart žodžio, pareikšti savo nuomonės.

Yra vyrų, kuriuos valdo moterys, bet aš noriu, kad Tu mane valdytum. Noriu, kad Tu butum tvirtas, galingas, o aš šalia Tavęs jausčiaus tokia silpnutė. Bet neturi buti despotas, nes žinai, kad aš labai jautri, imsiu verkti. Šeimos reikaluose tarsimės abu. Jei Tave kas nors slėgia, Tu pasiguodi man, nes noriu, kad su manim dalintumeis ne tik laime, bet ir skausmais. O jei Tu esi ko nors piktas ar nepatenkintas, išdėk aiškiai viską, kaip ant delno, ir nevaikščiok kelias dienas surugęs.

Jei man kas nepasiseka ruošoje, ar virtuvėje, Tu nerodyk didelio nepasitenkinimo, ypač matydamas, kad aš pati dėl to kremtuos. Priešingai, Tu sakyk, kad tai tik laikini dalykai, kurie mudviejų laimei pakenkti negali. Tu nesigirk, kad tik Tavo darbai dideli, o mano patys niekai. O matydamas Tu mane nuvargusią, surask švelnų žodį, ar nors užjausk žvilgsniu, nuo ko man našta žymiai palengvės. Kad padėtum man, Tu neišmėtyk savo daiktų kur pakliuvę, kad aš paskui Tave sekiodama turėčiau rankioti. Taipgi nesekiok lipdamas man ant kulnų: "tą padaryk, tą padaryk" ir tt. Tu matai, kad aš ir taip skubu, ir be Tavo raginimo greičiau viską atliksiu. Labai nemėgstu raginama, nes tada darbas krinta man iš rankų, netenku nuotaikos.

Jei kuria proga Tau ką nors dovanoju, Tu nepeik ir nekritikuok, nes Tu supranti, kad dariau kaip mokėjau ir sugebėjau geriausia. Tu man kartais irgi ką nors dovanok už mano kantrumą, ar gerą pareigų ėjimą. Tai mane pradžiugins ir paskatins buti dar geresne. Grįždamas iš kelionės, Tu man parvežk kokį mažmožį, kuris man parodys, jog Tu nebuvai manęs pamiršęs. Be to, tu, busimasis mano vyreli, busi tiek korektiškas, jog nesakysi man nuolat, kad kaimyno žmona gražesnė, darbštesnė, moka skoningiau rengtis ir tt. Jei tau pačinka gražiai pasipuošusi moteris, tai padėk man pasipuošti.

Tu supranti, kad aš nedrįstu Tavęs pinigų prašyti ir pats numatai, ko man truksta. Tu nepalik kiekvieną vakarą manęs vienos, eidamas pas draugus ar kaimynus pasiplepėti. Nors retkarčiais aš nedraudžiu Tau to padaryti. Tu supranti, kad nusibosta Tavo žmonelei visą laiką namuose sėdėti ir nusivesi ją retkarčiais į kokią pramogą. O grįžtant Tu neprikaišiosi man, kad aš kitais susižavėjusi, buvau per daug linksma, kad mano akys pasikeitusios ir tt. Tu turi buti tikras, kad esi man vienintelis, tikrai mylimas. Tu turi manim pasitikėti!

IŠMOKIM TINKAMAI ŠNIURKŠTI SAVO NOSĮ.

Gal ne vienas musų skaitytojų įsižeistų, jeigu paklaustume jo ar jos, ar moka tinkamai nusišniurkšti nosį. Rodos, tai yra toks paprastas dalykas, kad laikrašty nevertėtų ir kalbėti apie jį. O vis dėl to faktas yra toks, kad daugumas žmonių nemoka nosies išsivalyt, ir dėl to labai daug žmonių yra kurčių, daug yra puliuojančių ausų, skaudamų galvų ir tt.

Prie šito daug yra prisidėjusi ir taip vadinamoji musų "civilizacija," kuri paprastus gamtos reikalavimus liepia slėpti, nes viešai juos pildyti skaitoma sarmata, prasižengimu "etikėtai," ir tt. Todėl buvo išrasta ir nosinė skepetaitė, kad butų kuo užsidengti nosį šniurkščiant.

Pati skepetaitė butų da pusė bėdos, jeigu žmonės mokėtų ją vartoti. Bet neaimė, kad mažai kas moka ja naudotis. Paprastai, žmogus paima į skepetaitę patį nosies galą, gerokai jį suspaudžia, ir paskui pučia kiek tik turi jėgų, kad butų galima girdėt orą šnypščiant.

Smarkiai pučiamas oras nespėja per suspaustą nosies galą išeiti ir daro didelį spaudimą į nosies sieneles. Kadangi nosies šnervės yra sujungtos su ausimis, tai smarkiai pučiamas oras privaro skysčių į ausų trubeles ir sukelia labai pavojingų galvos ligų. Daug žmonių nuo to apkursta. Daugeliui pradeda ausys puliuoti. Daugeliui reikia daryti net operacijas. Ir žmonės nežino, kad visa tai pasidaro dėl to, kad jie nemoka savo nosies išpusti.

Šituo žvilgsniu jau kur kas praktiškesnis yra Rusijos ukininkas, kurį "civilizuoti" žmonės skaito da pusiau laukiniu padaru. Jis išpučia sau nosį laisvai, taip, kaip gamta reikalauja — be jokio susivaržymo.

Nosį sveikiausia išpusti be skepetaitės. Ir pusti patartina iš karto tik vieną pusę, antrą pirštu iš šono lengvai prispaudžiant. Jeigu nosis buna užgulus, tai tada visai nereikia jos pusti, bet įleisti kokių nors vaistų, kad atsidarytų.

Bet, kaip sakėm, vadinamoji musų "civilizacija" reikalauja skepetaitės. Ir bunant kompanijoj mes be skepetaitės jau vargiai galėtume apsieiti. Todėl vartojant skepetaitę nereikia bent nosies suspausti. Skepetaitę reikia prispausti apie pusantro colio aukščiau nosies galo, tai yra, prie nosies kaulo arba "tiltelio." Antra ranka iš apačios skepetaitę prilaikyti prie burnos ir tada nosį išpusti į skepetaitę.

Iš "Fact Digest."

PIETŲ AMERIKOS LIETUVAITĖ PAKILO Į KINO ŽVAIGŽDES.

"Argentinos Lietuvių Balsas" įdėjo Reginos Labanavičiutės atvaizdą ir sako: "Didelė garbė buvo Argentinos lietuviams pamatyti grynai argentinišką filmą, **'Murio el Sargento Laprida,'** kuri su musų p-le Regina Labanavičiute buvo rodoma geriausiame Buenos Aires kino teatre... Kritikai apie musų Reginą labai palankiai atsiliepia.

"Sunkus yra kelias filmon, o ypatingai musų darbo šeimos dukrai. Jai ir jos tėveliams reikėjo daug vargo perkentėti, kol pilnai užtarnautos garbės pasiekė. Bet studijavimui dar nėra galo. Beveik ištisą metą laiko panelė Regina Labanavičiutė dabar studijavo klasišką baletą, pasiruošdama naujai filmai. Ir štai šiomis dienomis ji pasirašė kontraktą su 'X Films' bendrove, vaidinimui vadovaujamos rolės filmoje **'Sombras en el Rio.'**

"Malonu konstatuoti, kad musų tautietė panelė Regina Labanavičiutė-Laval kas dien vis daugiau pilnai pelnyto pripažinimo meno pasauly užsitarnauja.

"Argentinos sostinės žurnalas 'Cine Argentino,' 21-7-38, numeryje 11, visą 27-tą puslapį pašvenčia musų tautietės Reginos dievinimui. Straipsnis — A la Categoria de Estrella—(žvaigždės kategorijon) papuoštas trimis Reginos Labanavičiutės paveikslais."

Scenoje p-lė Regina Labanavičiutė yra žinoma **Tita Toy** vardu.

NAUDINGI PATARIMAI.

Kad nepradėtų dygti žiemai padėtos bulvės, reikia jas apibarstyti druska. Vienok reikia nepamiršti, jog druska sunaikins sėklą, todėl turit žiurėti, kad neapibarstytumėt tų bulvių, kurios yra skiriamos sėklai.

Žali pipirai (green peppers) labai gerai tinka kaip prieskonis vištienos sriubai. Verdant vištą, kartu su svogunais, salierais, lapeliais ir kitais prieskoniais, reikia supiaustyt ir įdėt nors vieną žalią pipirą. Nukošus išvirtą bulioną, galima įdėti ryžių, miežinių kruopų arba makaronų.

Kad nesudžiutų supiaustytas suris, padedant jį į šaldytuvą reikia suvyniot į švarią drėgną drobę.

Kad greičiau išvirtų ir butų minkštas mėsos gabalas, verdant reikia įpilti šaukštas uksuso.

Jei nuo daržovių piaustymo pajuosta rankos, tai reikia patrinti jas perpiautu lemonu. Tas panaikins ir svogunų kvapą.

Prezidento Roosevelto Žmona.

Spalių 12 dieną prezidento Roosevelto žmonai sukako 54 metai. Užklausta reporterių, ko ji tą dieną labiausiai norėtų, ji atsakė:

"Aš daugiausiai noriu, kad šios šalies gyventojai suprastų reikšmę tikros demokratijos, ją tinkamai įvertintų, už ją kovotų ir stengtusi ją visuomet palaikyti, o ne baugintų vieni kitus visokiais 'izmais,' kaip kad dabar yra daroma.

"Aš noriu, kad žmonės stengtusi dabartinę musų demokratiją tiek sustiprinti ir įgalinti, kad visų ateitis joje butų pilnai apsaugota, o tuomet nereikės bijotis jokių 'izmų'."

Pagaliau ji pridurė:

"Aš žinau, jog tai yra labai didelis pageidavimas, todėl šitokio prezento aš šiandien ir nesitikiu, bet aš to norėčiau."

Prezidento žmona yra vadinama "First Lady," kas reiškia, pirmoji iš šios šalies moterų. Mums rodos, kad ponia Rooseveltienė savo sveiku protu ir demokratiškumu gali but pirmoji iš viso pasaulio "pirmųjų."

PERKUNAS TRENKĖ DU ORLAIVIU.

Anglijoj pereitą sąvaitę perkunas kirto antsyk du orlaiviu, kurie buvo vienas nuo kito netoli. Abudu nukrito žemėn, bet žmonės spėjo iššokti ir nusileisti parašiutais sveiki.

LIETUVIŲ LAISVĖS MYLĖTOJŲ DRAUGIJA
WAUKEGAN, ILL.

VALDYBA 1938 METAMS.
A. Bilvinskas — pirmininkas, 711 — 8-th st., Waukegan, Ill.
Jos Mačiulis — pirm. pagelbininkas, 906 Prescott St. Waukegan, Ill.
Suzana Gabris—nutarimų rašt. 730 McAlister ave., Waukegan, Ill.
Emilija Kernagis—turtų rašt. 720 Vine Place, Waukegan, Ill.
K. Vaitiekunas — kasierius, 726 — 8th St., Waukegan, Ill.
Kasos Globėjai:
J. Petraitis, D. Lauraitis.
Knygiai:
D. Lauraitis, K. Ambrazunas.
Maršalkos:
P. Rukštalis, J. Jarušaitis.
Susirinkimai buna paskutinį nedėldienį kožno mėnesio, 1:00 v. po pietų, Liuosybės Svetainėje, kamp. 8th ir Adams Sts., Waukegan, Ill.

WORCESTER, MASS.
CHESTNEY'S CANTEEN
GERIAUSI IŠSIGĖRIMAI IR VALGIAI.
Visokia Degtinė, Likeriai, Vynai ir visokių išdirbysčių ALUS.
VALGIAI ŠVIEŽI ir GEROS RUŠIES.
PATARNAVIMAS GERAS!
Taipgi gaunamas ir "KELEIVIS" pavieniais numeriais.
90 MILLBURY STREET
WORCESTER, MASS.

Juokiasi Pabėgus Nuo Karo.

Amerikos aktorka June Lang, kurią matome šiame vaizdely, pati pirmutinė pardumė iš Europos namo, kai tenai kilo karo pavojus. Ji čia nelabai gražiai juokiasi, nes lupos perdaug apteptos dažais.

Lengvas Budas Išmokt Angliškai.

Rankius reikalingiausių žodžių ir pasikalbėjimų. Ši knyga sutaisyta taip lengvai ir suprantamai, kad kiekvienas gali greitai išmokt kalbėt angliškai. Joje telpa netik atskiri žodžiai, bet čieli sakiniai, pasikalbėjimai darbo jieškant, važiuojant kur nors, nuėjus krautuvėn, pas daktarą, pas barzdaskutį, pas kriaučių ir tt. Su fonetišku ištarimu ir gramatika. Antra padidinta ir pagerinta laida. Sutaisė St. Michelsonas. Pusl. 95. ..... 35c.

VIRĖJA

Knyga apie valgių gaminimą. Knygoje randasi 340 receptų, 224 puslapiai. Moksliniai aiškinama maisto rušis, kiek kuri iš valgomų daiktų turi vitaminų, kaip sutaisyti maistą, kad jis nevien tik butų skanus, bet turėtų balansuotą vitaminų kokybę.

Knygą sutaisė K. Petrikienė, išleido A. L. D. L. D. Moterų Skyrius. Kaina $1.00.

Reikalaukite: "KELEIVIS",
253 W. BROADWAY, SO. BOSTON, MASS.

Humoristika

KAIP PONAS VADAS MOKINO KAIMIEČIUS.

(Vaizdelis iš dabartinės Lietuvos.)

Vienas ponas Kaune nutarė išvažiuot į kaimą atostogų ir apšviest tamsius žmones. Juk dabar kaimiečiai tokie tamsus, kad baugu su jais ir susitikti. Policijos viršininko neatskiria nuo paprasto policeiskio ir visus lygiai vadina "zemskiais." Arba susitinka su aukštos kategorijos valdininku ir kepurės nenusiima. Vienu žodžiu, jokios pagarbos vyresniam stonui. Taigi reikia tamsuolius apšviesti. Da ir švietėjo vardą įsigyti. Ve, toks daktarėlis Kudirka senai jau miręs, o jo paveikslai ir šiandien biuruose ant sienų kabo. O ką jis padarė? Beveik nieko, tik keliatą knygpalaikių parašė. Arba paimkit tokį Basanavičių! Žmogus nei tarnybos neturėjo, nei kategorijos, nei medalių, o jam paminklus stato. Sako, švietėjas buvo...

Šitaip galvodamas, ponas vadas ir išvažiavo į kaimą tamsuolių šviesti. Susitinka laukuose ukininką ekėčias besivarantį namo. Prasilenkė vienas pro kitą ir nieko. Ponas vadas sustojo:

—Ei, žmogau! Kodėl tu prieš vyresnį kepurę nenusiimi?

—O kiek ponas metų turi?—klausia ukininkas. —Aš nemislinu, kad butum daug už mane vyresnis.

—Aš ne apie metus kalbu. Aš kalbu apie savo tarnybą. Aš esu vadas.

—O, tai rokuojasi, ponas kontrabandą per gronyčią vedi... Ar nesugauna?

—Prie kontrabandininkų manęs nelygink, nes gausi protokolą. Aš esu vadas, ar supranti?

—Na, tai ką ponas vedi? Gal bagotą mergą?...

—Ne, aš vadovauju tokiems durniams, kaip tu. Aš noriu padaryt jus gerais lietuviais.

—Ar tai dabar geras lietuvis jau negali užgimti? Reikės juos dirbte dirbti?

—Na, jeigu esi geras lietuvis, tai pasasakok, kas yra tautiška veikla?

Ukininkas nusiėmė kepurę ir pakrapštė susivėlusį pakaušį:

—Na, to tai negalėč pasakyt. Seniau Ickus parduodavo tokią taboką, ką ant pokelių buvo parašyta: TAUTIŠKA MAKORKA. Tai gal ponas apie tą ir kalbi? Bet brudas buvo taboka.

—Na, matai, koks iš tavęs lietuvis!—pradėjo tyčiotis ponas vadas.

—Aš, ponuli, ir nesigiriu. Esu paprastas ukininkas ir viskas. Ot, jeigu ponas nori daug žinoti, tai eik mano sunaus pasiklaust. Jis tai pasakys, ba turi aukštą službą, ant kategorijų eina. Jis irgi myli vesti. Kaip tik sutemsta, tai ir vedasi Stirnų Agnieškę į beržinėlį. Ve, jis tenai guli po medžiu. Na, tai ir lik sveikas, ba man irgi jau čėsas savo kuiną vestis į ganyklą.

Ponas vadas nuvažiavo sau toliau. Važiuoja, važiuoja ir mato burį bernų sugulusių pievoj. A, reikia juos apšviesti. Sustojo ir sako:

—Na, vyrai, kaip tautiška veikla pas jus? Kaip jusų vienybė?

—Vienybės tai nėra—atsako bernai.

—Kodėl?

—Kad už vienybę veda...

—Ar ir čia yra vadas?

—Yra.

—O kas jis?

—Zemskis.

—O kur jis jus veda?

—Į valsčiaus šaltają.

—Už ką?

—Tai sakėm: už vienybę! Kartą susivienijom prieš viršaitį ir norėjom prašalinti, tai visus nuvedė į belangę. Tai dabar vienybės jau bijom.

Tas ponui vadui patiko. Patiko, kad bernai bijo valdžios.

Nuvyko jis į savo dailų ukį ir nuėjo gulti. Bet pro langus veržėsi žiogų balsai ir varlių riksmas. Ponas vadas labai pyko ant gamtos, kad joje nėra jokios tvarkos. Už triukšmo kėlimą jis mokėtų sutramdyti piliečius. Aną dieną jis buvo meškerioti, nusinešė prie upės visus geriausius įrankius. Žuvys neina ir tiek. Butų tai piliečiai! Jis mokėtų su jais pasielgti. Keliatas įsakymų, keliatas aplinkraščių ir baigta...

Ponas vadas buvo gamtos mylėtojas. Jis ilgai žiurėdavo į mėnulį: kažin kokias ten algas moka? Gera vieta išsiųsti visus viešosios tvarkos ardytojus. Kažin, kokia ten žemė: prie molio, juodžemis? Tur but, ir bernai pigesni?

Po vieno mėnesio kulturinis darbas buvo baigtas. Kaip tik ponas vadas kur pasirodydavo, visi lenkdavosi iš kelio: dar ko prisikabins? Drausmė buvo įvykdyta. Net varlės neberėkdavo pro salkos langus, kur gulėjo ponas vadas. Tik su mėnuliu buvo kiek prasčiau: jis nepasidavė drausmei. Jis taip ir pasiliko nepaveiktas kulturinės veiklos.

Ponas vadas, parvažiavęs iš atostogų, sienoje prisikabino savo portretą.

(Perdirbta iš "Kuntaplio.")

Lytiškos Ligos ir kaip nuo jų apsisaugoti. Parašė D-ras F. Matulnitis. Antra, peržiurėta ir pagerinta laida. Kaina 25c

SVEIKATA

TAI DIDELĖS SVARBOS VEIKALAS KIEKVIENAM ŽMOGUI.

Toje knygoje yra pamatinės žinios iš Anatomijos, Fiziologijos ir Hygienos.

Kas skaitys tą knygą, tas sužinos apie savo kuno mechanizmą ir tokių dalykų, kokių pirma nežinojo.

Knyga labai puikiai iliustruota, taip kad kiekvienas aiškiai gali suprasti ir matyti savo kuno organus paveiksluose.

Knyga 340 puslapių, gražiai audimu apdaryta.

Kaina $2.50

KELEIVIS
253 Broadway So. Boston, Mass.

KAS GIRDETI LIETUVOJE

(Nuo musų korespondentų ir iš Lietuvos Laikraščių.)

Tik Mušasi, Mušasi Ir Mušasi.

Štai ką "Lietuvos Žinios" praneša vieną dieną iš Kauno:

Kauno priemiesty Viliampolėj 24 rugsėjo vienos organizacijos salėj buvo surengtas balius. Besilinksminant kilo smarkios muštynės ir keli baliauninkai buvo taip sumušti ir peiliais subadyti, kad ligoninėn nuvežti buvo be žado. Tikrai "didvyrių žemė" musų Lietuva.

Tunelio gatvėj, Kaune, yra "linksmybių namai," kur per šventes prisirenka daug kauniškių su panelėmis pasilinksminti. Rugsėjo 25 tenai vienam kostumeriui buvo ištraukta iš kišeniaus 150 litų. Kai jis pradėjo protestuot, tai jį taip sumušė ir subadė peiliais, kad tik pusgyvis buvo ligoninėn nugabentas. Taip žmonės linksminasi šventoj Lietuvoj.

Tą pačią dieną smarkios muštynės buvo ir Šančiuose (Kauno priemiesty). Vienas supiaustytas žmogus nugabentas ligoninėn.

Žaliajame Kalne, prie Zanavykų gatvės, Kauno priemiesty, tą pačią dieną susimušė keli neblaivųs vyrai. Vienas buvo labai sumuštas.

Pasibaigus muštynėms vienas nukentėjusis pats sėdo į autobusą ir važiavo į ligoninę. Bet jis visas taip buvo kruvinas (veidas ir visi drabužiai), kad jam įlipus į autobusą keleiviai sklaidėsi į šalis, o konduktorė, jį vis prašė nenudažyti raudonai autobuso sienų ir suolų.

NUŽUDĖ ŽMONĄ, DABAR KALĖS VISĄ AMŽIŲ.

Šių metų pradžioje Butrimonių miestely Ipolitas Vitkauskas, 25 metų amžiaus vyras, nužudė savo žmoną Eleną Lukoševičiutę-Vitkauskienę, apie 18 m. amžiaus. Velionė buvo neščia. Vedę jie išgyveno apie metus laiko, bet ir per taip trumpą laiką jie vienas antrą buvo kelis kartus pametę, tačiau ir vėl sueidavo į porą. Taip tęsėsi iki jis jos nenužudė.

Dabar teismas nuteisė Vitkauską kalėti visą amžių.

18 METŲ MERGINA UŽMUŠĖ PATĖVĮ.

Tirkšlių miestely, Mažeikių apskrity, Pranas Jurjonas puolė mušti savo žmoną. Jos duktė, išgirdusi triukšmą, puolė pagriebusi drabužių trinamą kultuvę, kuria primušė triukšmadarį.

Primušusi, nubėgo į vietos policiją pranešti apie įvykį.

Atvykus policijai, Pr. Jurjonas buvo rastas nebegyvas.

Duktė pasodinta į kalėjimą.

Pranas Jurjonas turėjo 85 metus amžiaus.

GRĮŽTANT NUO MERGŲ BUVO UŽMUŠTAS KAZYS DULKIS.

Panevėžio apskrity, Vabalninko valsčiuje, 10 rugsėjo buvo toks atsitikimas:

Du pusberniai, Kazys Dulkis ir P. Pavilonis, nuėjo į Vabalninkų vienkiemį pas merginas. Grįžtant jiems apie vidurnaktį, juos užpuolė Veleniškių kaimo 6 bernai ir pradėjo mušti, kam eina pas jų mergas.

Kazys Dulkis buvo tiek sumuštas, kad nuvežtas į Biržų ligoninę mirė.

PASAMDĖ ŽMOGŽUDĮ BROLIUI UŽMUŠTI, O PATS NUVYKO Į ATLAIDUS.

Ariogalos valsč., Bigainių kaime, gyvena broliai Minelgos, Petras ir Povilas. Minelgos tarp savęs nesutiko ir bylinėjos. Brolių Minelgų motina atsibylinėjo du ha iš Petro ir gyveno pas Povilą. Už tai ant Povilo labai pyko Petras Minelga ir jam keršijęs. Anąsyk pro langą Povilas Minelga buvo nušautas. Povilas Minelga tuo metu su kitais šeimos nariais vakarieniavo grįčioje prie stalo. Šuvis buvo toks taiklus, kad Povilas Minelga krito negyvas, nei žodžio neištaręs. Kiti šeimos nariai nei nespėję pamatyti, kaip ten buvo.

Tiriant įvykį paaiškėjo, kad tą vakarą, kai Povilas Minelga buvo nušautas, Petras Minelga buvo išvykęs į Šiluvos atlaidus, norėdamas įrodyti savo alibi. Tačiau policija surinko davinių, kad Petras Minelga papirkęs kažkokį žmogžudį Povilui nužudyti. Petras Minelga areštuotas ir uždarytas į kalėjimą. Jį tardo Kauno II apylinkės tardytojas p. Balčiunas.

Kas buvo tas papirktasis, kuris Povilą Minelgą nušovė, tebeaiškinama.

ŽUDĖSI, NORĖDAMAS PAGĄSDINTI MOTINĄ.

Šiomis dienomis Mariampolėje įvyko tikrai tragikomediškas įvykis. Vienas Kęstučio gatvės gyventojas grįžo kiek įsilinksminęs rytą namo ir buvo gerai išbartas motinos už savo vėjavaikiškumą. Norėdamas motinai atkeršyti ar tik ją pagąsdinti už "pamokslus," jis nutvėrė didelį peilį ir juo durė sau šonan tarp šonkaulių. Kilus dar didesniam motinos riksmui ir išsigandęs pats savo žygdarbio, minėtas gyventojas išbėgo gatvėn ir čia pat kruvinas sugriuvo. Atvykęs policijos atstovas jį norėjo gabenti ligoninėn, bet, radęs žaizdą nepavojingą, nugabeno jį nuovadon, kur jis buvo uždarytas arešto namuose. Apžiurėjęs žaizdą gydytojas dr. Gurvičius rado nežymų įdurimą peiliu šonan, kuris tačiau galėjo buti ir pavojingas gyvybei, jei žaizda butų kiek gilesnė.

UŽ TREJUS MARŠKINIUS TREJI METAI TURMOS.

Kaune iš vieno namo buvo pavogti treji marškiniai ir kitokių skalbinių.

Policija susekė, kad tai yra Balio Dainavičiaus darbas.

Kauno apygardos teismas Dainavičių nubaudė užtai trejais metais sunkiųjų darbų kalėjimo.

Amerika Ruošiasi Apsigynimo Karui.

Tai vaizdelis iš Amerikos armijos manievrų Marylando valstijoj.

NUTRAUKĖ BYLĄ DĖL TARIAMO NELEGALAUS SUSIRINKIMO IGNOTIŠKIŲ MIŠKE.

Savo laiku Rokiškio žvalgybos viršininkas gavęs iš savo šnipų žinių, kad Ignotiškių miške, netoli Rokiškio, komunistai darą slaptą susirinkimą.

Žvalgybos viršininkas su policininkų nuvyko į tą vietą persekioti susirinkusių, tačiau dėl nakties tamsos ir miško tankmės sunku buvo ką padaryti. Policininkui buvę pavykę sulaikyti vieną pilietį peršauta koja, bet tuo metu kažkas iš medžių tankmės pradėję šaudyti į policininką ir policininkas buvęs priverstas bėgti. Toje vietoje rasta piniginė ir dvi kepurės.

Iš rastų piniginėj kvitų buvo matyt, kad piniginė yra Artamono Timofejevo, iš Pepalių kaimo, Rokiškio apskr. Timofejevas ir buvo suimtas, pradėta kvota ir tardymas.

Už 4,000 litų užstato jis buvo paleistas, bet kaltinamuoju patrauktas už priklausimą komunistų partijai ir rengimą nelegalaus susirinkimo. Tačiau Apeliacinių rumų prokuroras parašė išvadą bylą nutraukti, nes apkaltinti nėra pagrindo, kadangi ir susirinkimas Ignotiškių miške ir priklausymas komunistų partijai tesąs paremtas agenturinėmis (šnipų) žiniomis, o vyr. tribunolo yra išaiškinimas, kad remtis vien agenturinėmis žiniomis negalima.

Rumai prokuroro išvadą apsvarstė ir nutarė bylą nutraukti.

UTENOS APSKR. AUDRA SUGRIOVĖ IR APGADINO APIE 400 TROBESIŲ.

Kaip buvo pranešta, rugpiučio 25 d. apskrity siautusi audra padarė daug žalos. Tuos nuostolius suskaičiuoti dirba 4 komisijos.

Dar pagal nevisai tikrus duomenis visam apskrityje esą sugriauta ir apgadinta apie 400 trobesių, iškrėsta daug sodų, išlaužyta medžių, išgadinta pasėlių ir daržovių.

GAISRAS SUNAIKINO DARBININKO TURTELĮ.

Kidulių valsčiuje, Palankinės kaime, pas Praną Dirvelį kilo gaisras 22 rugsėjo. Sudegė gyv. namelis, tvartukas, visi namų apyvokos dalykai ir pinigais 430 litų. Gaisras kilo dėl netvarkingo dumtraukio. Savininkas Pr. Dirvelis pasiturinčiai ir gražiai gyveno. Per gaisrą apdegė šuo ir kiaulė. Nuostolių padaryta 3,000 litų. Dabar 6-šių asmenų šeima paliko be maisto, turto ir pastogės.

VYRAS PEILIU SUBADĖ ŽMONĄ.

A. Panemunės valsč., Zuikinės kaime J. Vaičiukynas rugsėjo 20 d. patikęs lauke savo žmoną Veroniką, kuri grįžo pamelžus karves, parbloškė ją ant žemės ir žiauriai subadė peiliu, daugely vietų padarydamas gilias žaizdas.

Vaičiukynienė be sąmonės nugabenta į ligoninę, kur konstatuotas sunkus kuno sužalojimas.

O Vaičiukynas, kaip pasikėsinęs nužudyti savo žmoną, suimtas ir patalpintas į kalėjimą.

Dėl kurios priežasties Vaičiukynas subadė žmoną peiliu, dar nenustatyta, bet manoma, kad dėl perdaug valstybinės degtinės vartojimo.

PER NEATSARGUMĄ SUTRAIŠKĖ ŽMOGŲ.

Pabiržės valsčiuje Daumėnų kaimo ukininkas Rožėnas rengėsi kulti javus ir susikvietęs talką stumė į klojimą kuliamąją mašiną. Per neatsargumą priplojo prie sienos ir sutraiškė darbininką Tadą Stočiuną, kuris nuvežtas Biržų ligoninėn tą pačią dieną mirė.

IŠVARYTAS IŠ GRYČIOS KESINOSI PADEGTI.

Panedėlio apylinkėj žinomas nevisai sveiko proto A. Zoluba nuėjo į Kurklaičių kaimą pas Vladą Bukantą ir pradėjo rodyti savo "gudrybes." Bukantas Zolubą išvarė lauk. Išvarytasis supyko ir nutarė iš keršto padegti jo namą, įkišdamas į šiaudinį stogą degantį papirosą. Laimei, buvo laiku pastebėta ir gaisro pavojus pašalintas. Zoluba sulaikytas.

VUODEGŲ PIAUSTYMAS VIRTO TIKRA PROFESIJA.

Žeimelio apylinkėj jau kuris laikas kaip arkliams nupiaustomos vuodegos. Vuodegos nupiaustomos nakties metu, ganyklose. Nupiaustytų arklių skaičius siekia virš 150. Kartais vuodegos visai trumpai nupiaustytos, net su gyva mėsa.

DĖL NELAIMINGOS MEILĖS PASIKORĖ ANT OBELIES ŠAKOS.

Šiomis dienomis Jęzno valsč. Sakonių kaime savo kieme ant obelies šakos pasikorė Antanas Raškevičius, 28 metų amžiaus ukininko sunus. Prieš nusižudydamas, jis prie obelies prilipdė raštelį, kad žudosi dėl nepavykusios meilės. Iš pradžių manyta, kad velionis buvo kieno nors pakartas, nes jo rankos buvo diržu surištos, bet vėliau paaiškėjo, kad jis žudėsi labai keistai. Prie obelies pasistatė malkinius ožius, ant jų užsilipo, virvę pririšo prie šakos ir užnėrė sau už kaklo, po to susirišo diržu rankas ir nuspyręs ožius, pakibo ore. Plačiai kalbama, kad jis žudęsis dėl nelaimingos meilės.

PUSBERNIS ALGĄ IŠ ŠEIMININKO KIŠENĖS PATS PASIĖMĖ.

Garliavos val., Pajėsio kaime, pas ukininką A. Žemaitį tarnavo nepilnametis pusbernis, Jurgis Teleiša, jau anksčiau baustas už vagiliavimą.

Kai šeimininkas kaž kur buvo išvykęs, tai Teleiša iš šeimininko švarko kišenės išsiėmė 200 litų. Šeimininkas pusbernį apskundė policijai. Teleiša buvo suimtas ir atiduotas teismui. Kauno apygardos teismas anądien Teleišos bylą sprendė, jį pripažino kaltu ir nubaudė dvejais metais sunkiųjų darbų kalėjimo, tik kaip nepilnamečiui vieną trečdalį bausmės numušė.

PRIGĖRĖ MERGAITĖ.

Rugsėjo 17 d. Krekenavos valsčiuje, Butrimonių vienkiemio kudroje prigėrė pusantrų metų Budrių mergaitė Birutė Budrytė.

Ne Kiekvieną Galima Mušti.

Lietuvoj reikia žinoti, ką galima mušti, o ką ne. Kauno policininkas, Štepas Cibulskis, nežinojo ir užtai gavo du mėnesiu tautiškos belangės.

Buvo štai kaip:

Antrai policijos nuovadai Kaune buvo pranešta, kad vienoj kepykloj šventą dieną dirbamas darbas. Šventoj Lietuvoj tas yra griekas, todėl policijos nuovada pasiuntė policininką Stepą Cibulskį, kad surašytų protokolą. Policininkas pasikvietė į liudininkus tulą K. Gurklevičių. Bet pasirodė, kad Gurklevičius ne Kauno gyventojas, atvažiavęs iš provincijos, ir neturi su savim paso. Todėl policininkas nutarė Gurklevičių areštuoti ir pradėjo tempti į nuovadą. Kai tas nenorėjo eiti, policininkas pradėjo jį mušti, bet negalėjo įveikti. Tuomet policininkas pasikvietė sau į talką kitą praeivį, tulą Bronių Konvaitį, ir tada abudu pradėjo Gurklevičių mušti.

Bet pasirodė, kad Gurklevičius yra ne paprastas pilietis, o šaulių organizacijos narys, valdžios ramstis, o tokių mušti nevalia. Todėl policininkas Cibulskis pateko bėdon. Jis buvo išmestas iš policijos ir magaryčioms da nuteistas porą mėnesių pasėdėti kalėjime. Jo kviestinis Konvaitis taipgi gavo du mėnesiu arešto.

Mat, reikia žinoti, ką mušti.

Ar Buvo Kristus?

Išėjo iš spaudos nauja knyga,

MYTAI APIE KRISTŲ

Knygoje rasite legendas apie Kristų, kaip jisai buvo įdievintas, ir kaip tapo Dievo sunumi.

TIKIME Į KRISTŲ, todėl turime žinoti kaip mytai apie Kristų susidarė. Žinosite kaip krikščionys pasisavino nuo pagonų pasaką apie Kristų, Kalėdų ir Velykų šventes, o dabar krikščionys vadina pagonis bedieviais. Atrasite kad net Biblija nežino kada Kristus gimė, mirė ir kada jisai buvo nukryžiavotas.

MYTAI APIE KRISTŲ knyga turi 111 puslapių. Kaina tiktai 35 centai. Galima gauti "Keleivio" afise arba pas

T. J. KUČINSKAS,
3501 So. Union Ave.,
CHICAGO, ILL.

PAŽANGUS SĄVAITRAŠTIS

ARGENTINOS LIETUVIŲ BALSAS

Į U. S. A. metams kainuoja $1.50. Pažinkite Pietų Amerikos lietuvių gyvenimą, išsirašydami "Argentinos Lietuvių Balsą." Adresas:
"A. L. BALSAS"
Casilla de Correo 303,
Buenos Aires, Argentina.

PAGARSINIMAI 'KELEIVY'

Norint, kad pagarsinimas tilptų GREIT, reikia priduoti garsinimą administracijon nevėliau PANEDĖLIO VAKARO. Siunčiant per paštą, reikia pasiųst iš anksto, kad pasiektų mus ne vėliau kaip panedėly. Vėliau gauti garsinimai į tos sąvaitės numerį nespėjama patalpint.

Norint, kad garsinimas nesusitrukdytų, sykiu su pagarsinimu reikia siųsti ir mokestį.

DRAUGIJOMS renginant pikniką ar kitokį parengimą, trumpą pranešimą patalpinam už $1.00. Už didesnius garsinimus skaitoma nuo colio.

Už pajieškojimus darbininkų, pardavimus ir kitokius smulkius pranešimus, kaina 2c. už žodį. Stambesnėm raidėm antgalvis—15c. extra.

"Keleivio" prenumeratoriams už pajieškojimus giminių ir draugų, kaina 1c. už žodį. Mažiausio pajieškojimo kaina 50c.

Norint pajieškot su paveikslu, reikia pasiųst fotografiją ir klaust kainos.

"KELEIVIS," 253 BROADWAY, SO. BOSTON, MASS.

NEBUK ŽILAS

IŠRODYK 10 METŲ JAUNESNE

Stebuklingos Gyduolės, Kurios Panaikina Žilimą, Plaukų slinkimą ir Plaiskanas. Šias gyduoles privalėtų turėt kiekvienas, kuriam žyla, slenka arba pleiskanuoja plaukai. Jos ne taiso žilus plaukus koki buvo, bet nėra dažai. Nėra nieko už jas geresnio iki šiol išrasta. Specialiai supažindinimui pasiulome didelį $2.00 pakelį už $1.00. Užsisakyk šiandien ir sutaupyk dolerį. Jeigu nebusite pilnai patenkintas, jums pinigai bus sugrąžinti. Reikalaujame agentų.

VALORTONE HERB CO.,
Dept. 4,
P. O. Box 54, Danville, Ill.

EILĖS IR STRAIPSNIAI.

Šioj knygoj telpa 23 gražios eilės, daugybė straipsnių, juokų, ir tt. Puikiai iliustruota, 95 pusl. ..... 25c.

KALĖDINĖ EKSKURSIJA Į LIETUVĄ

LAIVAI IŠPLAUKIA IŠ NEW YORKO

EUROPA	Lapkričio	26
DEUTSCHLAND	Gruodžio	1
HAMBURG	Gruodžio	7
BREMEN	Gruodžio	14
NEW YORK	Gruodžio	15

Patogus geležinkeliais susisiekimas iš Bremen ar Hamburgo

Mes jums pagelbėsime gauti vizitinių ir imigracijos vizas jusų Europos giminėms.

Informacijų klauskite pas vietinį agentą arba 252 BOYLSTON ST., ... BOSTON, MASS.

HAMBURG-AMERICAN LINE
NORTH GERMAN LLOYD

Pažangiejie Amerikos Lietuviai!

LIETUVOS LIAUDIS IR JAUNUOMENĖ NORI ŠVIESTIS. JŲS GALITE JIEMS TAME DAUG PADĖTI.

Švietimo tikslui yra įsteigtas ir jau 14-ti metai leidžiamas Rimtas Mokslo, Literaturos ir Visuomenės Mėnesinis Iliustruotas Žurnalas **KULTURA.**

"KULTURĄ" REDAGUOJA GARBĖS PROFESORIUS P. LEONAS. Bendradarbiauja įžymiausieji Lietuvos mokslininkai, rašytojai, veikėjai, todėl "Kulturos" turinys yra rimtas, įdomus ir naudingas.

Pažangieji amerikiečiai—išrašykite savo giminėms ir pažįstamiems Lietuvoje 1937 m. žurnalą "KULTURĄ" arba IŠSIRAŠYKITE JĮ PATYS, nes "KULTUROJ" rasite daug raštų, kurie įdomus perskaityti ir Amerikoje gyvenantiems.

Be to, "KULTUROS" žurnalas 1937 m. duoda savo pilnai užsimokėjusiems skaitytojams nepaprastai vertingą dovaną—dailiai iliustruotą, įdomų įžymiojo anglų rašytojo B. SHAW Romaną **"Juoda Mergaitė Jieško Dievo."**

"KULTUROS" metinė kaina nepaprastai pigi: **Lietuvoje metams tik 16 litų, pusmečiui 8 litai. Amerikoje metams $4; pusei metų $2.**

Adresas:
ŽURNALAS "KULTURA"
ŠIAULIAI, Tilžės gat. 153, Lithuania.

GRAŽIOS EILĖS, DAINOS IR BALADOS

SIELOS BALSAI

Papuošta daugeliu spalvuotų puikių paveikslų. 223 pusl. didžio, apie 150 įvairių eilių, tinkamų deklamuot viešuose susirinkimuose.

PALINKSMINS JUSŲ LAISVAS NUO DARBO VALANDAS.

Knygoje yra trijų rųšių eilės:
TAUTIŠKOS, ŠEIMINIŠKOS IR DARBININKIŠKOS.
Tai gražiausia ir turtingiausia eilių knyga lietuvių kalboje.

KAINA TIK $1.00.
Audimo apdarais $1.25.

Kiekvienas turėtų papuošti savo knygyną minėta knyga. Kiekvienas nusipirkęs tą knygą pasidžiaugs. Pinigus geriausia siųst "Money Orderiu". Popierinius galima siųsti tiesiog paprastam konverte, bet reikia aiškiai užrašyt savo ir "Keleivio" adresą ir nepamiršt prilipint už 2c. markę.

"KELEIVIS"
253 BROADWAY, SO. BOSTON, MASS.

Vietinės Žinios

SANDARIEČIŲ POKILIS VIRTO KOMEDIJA.

Konsulas Budrys prisegė p. Mockui medalį, o Zosė turėjo dainuoti be notų.

Pereitą nedėldienį Lietuvių Salėje įvyko tikra tautiška komedija. Dalykas buvo toks. Šią vasarą iš So. Bostono buvo nuvažiavę Lietuvon saliunin i n k a s Naudžuinas, Vileišis ir Steve Čižiukas. Naudžiunas ir Vileišis seni sandariečiai. Čižiukas šiaip sau jaunas, smagus vaikinas ir turi labai plačią pažintį lietuviuose.

Grįždami iš Lietuvos, jie parvežė sandariečių moterims gražią Lietuvos vėliavą. Tai vėliavai priimti So. Bostono sandariečiai surengė pokilį. Buvo atspausdinti tikietai ir plačiai buvo platinami. Sukviesta žmonių iš Worcesterio, Lawrence'o, Montellos ir visos apielinkės. Buvo pakviestas iš Brooklyno ir "Vienybės" redaktorius Vitaitis su žmona.

Visa tai darė vadinamieji pažangesni sandariečiai, kurie nelabai pritaria tautininkų diktaturai Lietuvoje ir prastai žiuri į Smetonos dalinamus medalius.

Bet sandariečiuose yra ir daug fašistuojančio elemento. Taigi tie fašistuojantieji sandariečiai nutarė išnaudoti šį vakarą saviems tikslams. Jie parsitraukė iš New Yorko konsulą Budrį, pasikvietė keliatą vietinių profesionalų, ir nutarė visos šitos kompanijos akyvaizdoje prisegti p. S. Mockui medalį, kuris senai jau yra Smetonos prisiųstas, bet iki šiol vis da nebuvo oficialiai p. Mockui užkabintas. O vakaro rengėjai, pažangesni sandariečiai, nieko apie tuos fašistų planus nežinojo.

Vakarienė prasidėjo gana jaukia nuotaika, publikos buvo pilnutėlė svetainė. Prie taip vadinamo garbės stalo buvo susodinti garbės svečiai: konsulas Budrys, p. Mockus, p. Vitaitis, p. Vitaitienė, adv. Šalnienė, adv. Šalna, d-ras Kapočius, ir keliatas pažangiųjų sandariečių. Kalbėtojai daugiausiai gyrė tautininkų veiklą. Vitaitis nusiskundė, kad Amerikos lietuvių laikraščiai nieko gero neparašo apie Lietuvą, ir jeigu ne jo "Vienybė," tai visa Lietuva butų visai nublukusi. Konsulas Budrys pasakė, kad jis čia patekęs visai "netikėtai." Bet ir "netikėtai" čia patekęs jis turėjo jau paruoštą kalbą apie p. Mockų ir apie jo patriotiškus nuopelnus. Pažymėjęs, kad p. Mockaus patriotiški nuopelnai labai dideli, nes jis nieko nepavogęs ir nieko nenuskriaudęs, p. Budrys išsiėmė Smetonos medalį ir prisegė p. Mockui prie krutinės.

Salėj kilo bruzdėjimas. Fašistai buvo pradėję delnais ploti, bet juos tuojaus nustelbė baubimas. Iš visų pusių pasipylė: "Buuu!... Buuu!... Buuu!..." Girdėjosi: "Lauk fašistus!" Žmonės baubė, spiaudė, trypė. Keliose vietose net susistumdė ir buvo pradėję vieni kitiems kumščiomis grumot. Vienu žodžiu, pasidarė tikra pandemonija.

Kai triukšmas aptilo, kalbėtojai pradėjo kalbėt. Tarp kalbų buvo pakviesta p. Zosė Vitaitienė, kad padainuotų. Ji tuoj išskėtė rankas ir pradėjo savo "oracijas." Girdi, kaip aš galiu jums dainuoti, kad nėra piapistės, kuri mokėtų man artistiškai akompanuoti? Jeigu jųs norėjot, kad aš jums padainuočiau, tai turėjot pakviesti ir mano dukterį, kad man pianu pritartų. Tada aš jums išdainuočiau visą savo sielą, visą savo širdį...

Vitaitis pradeda savo žmoną raminti, o ši pliaukšt jam per plikę: "Ne tavo čia biznis! Tylėk, durniau!" Ir pradeda dainuot apie vėliavą. Nei senso toj dainoj, nei meliodijos. Matyt, ir ji pati jau nebežinojo, ką ji "dainavo."

Po Zosės "show," buvo tęsiamos kalbos. Kalbėjo iš Lietuvos sugryžę Vileišis ir Naudžiunas. Jie nepasakė nieko įdomaus.

Iš visų vakaro kalbėtojų geriausią kalbą pasakė jaunas Čižiukas (Chase). Nors jis Amerikoj augęs, bet gerai kalba lietuviškai, turi lengvą iškalbą ir moka pasakojamus dalykus pavaizduoti tam tikrais kuno ir rankų judėjimais. Jis pareiškė kalbėsiąs apie Lietuvą taip, kaip ją matęs savo akimis. Amerikiečiui, sako, Lietuvos gyvenimas išrodo visai netaip, kaip apie ją rašo ir kalba patriotai. Žmonės tenai gyvena labai prastai. Tik nedėldieniais bernams ir mergoms ukininkai duoda po bryzą lašinių. Bet stalo nematyt per muses. Nešvarumas visur. Gerai gyvena tiktai Kauno ponai, kurie turi valdžios tarnybas, ir karininkai. Aficieriai gražiai apsirėdę ir išrodo, kad jiems nieko netruksta. Bet Lietuvos liaudis, ukininkai, gyvena labai biednai, blogiau negu tie, kurie South Bostone dirba ant "welfare."

Papasakojo Čižius ir apie tokį atsitikimą. Bunant jam kaime pas gimines, tenai buvo rengiama kažin kokia "tautiška šventė." Žmonės susirinko pažiurėti tų iškilmių iš pat ryto. Išlaukė visą dieną, bet kaip nėra nieko, taip nėra. Tik į pavakarę atstraksėjo ant balto žirgo kažin koks vyras su raudona uniforma, prie kurios buvo prisegti keturi dideli medaliai. Arklys išmokytas, kaip Bostono policijos: stumdo žmones užpakaliu ir šonu. Tas raudonkelnis raitelis įsiveržė tiesiai į žmonių minią. Arklys eina skersas ir atbulas, o raitelio medaliai tik žvanga, tik dziunguliuoja, kaip ant cirko. Pastumdė jis arklio užpakaliu kaimiečius, kai kuriuos parbloškė, paskui sušuko "Valio!" ir nujojo sau.

"Paklausiau aš ukininkų, kas tas raitelis per vienas? Generolas koks, ar kas? Ukininkai paaiškino, kad tai girininkas. Buvo apsivogęs, sėdėjo ir kalėjime, bet kaip tautininkas, tai ir vėl girininku paskirtas."

Kalbėtojas sakosi paklausęs ukininkų, kodėl girininkas su medaliais. Kuo jis pasižymėjo? Ukininkai paaiškinę taip: "Medaliai pas mus parodo, kiek kas yra pavogęs. Už kožnus 4000 pavogtų litų duodamas medalis."

Publika pasileido juokais, nes konsulas Budrys buvo tik ką prisegęs medalį p. Mockui ir pareiškęs, kad jis nieko nėra pavogęs. Taigi išrodė, kad medalis neužtarnautas. Svečiai žiuri į p. Mockaus krutinę ir juokiasi. Po vakarienės p. Mockus tą medalį tuoj nuo krutinės ir į kišenių. Sako, ne man jis buvo duotas, bet visiems sandariečiams mano asmeny; taip pat tas medalis priguliš ir Susivienijimo šv. Kazimiero draugijai, kuriai p. Mockus sekretoriauja.

Bet pažangus sandariečiai medalių visai nenori. Ir dėl to buvo kilę smarkių susikirtimų salėje. Pavyzdžiui, Keslerienė su savo vyru jaučiasi labai nepatenkinti. Jiedu yra pažangus sandariečiai ir labai daug dirba visuose jų veikimuose, o medalių garbintojai labai juos įžeidė.

Kaip rodos, tai iš visų svečių Zosė turėjo geriausį "good time." Mergaitės, kurios sėdėjo antroj pusėj stalo, sakosi suskaičiusios ją išgėrus prie vakarienės 9 stiklus alaus, neskaitant išdžiovintos ant "garbės" stalo bonkos "Schenley's" ir pirmiau bei vėliau sudorotos "dievo dovanelės."

Reporteris A.

Laisvės Choras rengia koncertą.

Ateinančio nedėldienio vakarą South Bostono Lietuvių Salėj įvyks Laisvės Choro vyrų grupės koncertas. Dainuos ir visas choras.

Laisvės Choras ir jo vyrų grupė nekuomet neatsisako patarnauti pažangių organizacijų parengimams, todėl pažangioji musų publika turėtų paremti ir jų koncertą.

Radio programa.

Šią subatą 8 valandą ryto lietuvių programa iš stoties WORL bus tokia: (1) Ona Baltrus, dainininkė ir smuikininkė iš South Bostono. (2) Valentina Minkienė pasakys pasaką. (3) Žinios. (4) Radio kontestas.

Nedėldienį, 9:30 iš ryto: (1) Paul Peters Collegians orkestra iš South Bostono. (2) Laisvės Choro vyrų grupė iš South Bostono, M. Boliui vadovaujant.

Po programos prašome parašyti į WORL stotį ir pasakyti savo įspudžius.

Steponas Minkus.

Reikalinga Mergina

Kaipo motinos pagelbininkė. Geras namas, atskiras kambarys. Atsišaukit telefonu. BEAcon 3088. Mrs. A. Frank, 80 Corey Rd., Brighton, Mass.

LIETUVIAI SUSIRUPINO POLITIKA.

Massachusetts valstijoj gyvena keli dėsėtkai tukstančių lietuvių, kurie jau yra šios šalies piliečiai, bet nevisi jie naudajasi piliečių teisėmis. Sakoma, kad arti pusė jų nėra net užsiregistravę ir todėl neturi teisės balsuoti.

Negana to, iki šiol lietuviai eidavo į rinkimų vajus susiskaldę į kelias partijas. Nenuostabu tad, kad politikieriai su lietuviais mažai tesiskaitė ir lietuviai palyginamai mažai valdiškų vietų teužima.

Taš aiškiai pasirodė šiais metais, kada buvo nominuotas į Sviekatos Departamento direktorius Dr. Jakimavičius. Nors demokratas gubernatorius pastatė lietuvio kandidaturą, bet vienas Gubernatoriaus Tarybos narys demokratas balsavo prieš lietuvį. Gi Tarybos nariai republikonai visi kaip vienas balsavo prieš lietuvį. Lietuvio kandidatura todėl buvo atmesta. Turėtume padaryti iš to išvadą, kad neidami iš vieno, mes ir ateityje mažai tegalime laukti iš bet kurios politinės partijos sau ar savo vaikams.

Vienybės reikalingumą supranta visi, tačiau surišti lietuvius į vieningą ir galingą grupę netaip lengva, nors reikalas visiems aiškus. Nėra gana pasitikėjimo viens kitam. Pavydo pas mus irgi netruksta. Nesimatė musų tarpe vyro, kuris galėtų visų pažiurų lietuvius suvienyti.

Tad tuli lietuviai veikėjai nutarė panaudoti tam tikslui Šarkį, kuris iki šiol politikoj nėra dalyvavęs, bet kurio vardas lietuvių tarpe yra labai populiarus. Šarkis sutiko ir jau dalyvavo keliuose susirinkimuose, kuriuos buvo sušaukę lietuviai legijonieriai. Bet jis pastatė išlygą: nepriimti iš jokio politikeriaus nei cento išlaidoms, nes jeigu priimsi iš jų pinigų, tai jie paskui jausis turį mus nusipirkę ir pradės statyti savus reikalavimus. Be to, jei toks politikieris bus išrinktas ir lietuviai pareikalaus sau pripažinimo, tai jis galės atsakyti, kad lietuviai balsuotojai jam brangiai kainavę ir nieko daugiau negali reikalauti.

Kumščiuotis Šarkiui sekėsi gana gerai ir jis sutraukdavo visus lietuvius. Ar pavyks jam sutraukti musų žmones politikos dirvoj, tai lieka da pamatyti. Kiek teko girdėti, 21 spalių vakarą jis kalbės Haverhillio lietuvių salėje.

J. J. R.

Anglių kompanijos trokas Roxburyje pereitą sąvaitę sutriuškino darbininką, kuris pirmą dieną buvo gavęs darbo.

Uptono miestely, netoli Bostono, nusišovė buvęs policijos viršininkas Parshley.

Cambridge'uje atsidaro vakarinė mokykla.

Mus prašo pranešti Cambridge'aus lietuviams, kad 18 spalių, utarninko vakarą, tenai prasideda vakariniai anglų kalbos ir pilietybės kursai. Pernai tie kursai buvo duodami High and Latin School patalpoj, bet šįmet jie perkeliami į Rindge Technical Buildingą, netoli nuo Cambridge'aus knygyno, už minutės nuo High and Latin School. Šitos pamokos Cambridge'aus gyventojams duodamas visai nemokamai, ir duodamas du kartu per sąvaitę, utarninko ir ketvergo vakarais, nuo 7:30 iki 9:30.

BUS GRAŽUS

Koncertas

RENGIA LAISVĖS CHORO VYRŲ GRUPĖ,

Nedėlioj, 23 SPALIŲ, nuo 8 vakare

LIETUVIŲ SALĖJE, E ir SILVER STREET,

SOUTH BOSTONEJ

Kviečia visus KOMITETAS

CASPER'S BEAUTY SALON
83 L STREET, arti 4-th Street,
SOUTH BOSTON, MASS.
Tel. SOU 4645

GEO. C. STUKAS
FOTOGRAFAS
DARO Portretų, Vestuvių, Grupi Paveikslus.
PADIDINA IR INFREMUOJA Paveikslai Aukštos Rušies.
453 Broadway,
SOUTH BOSTON, MASS.
Tel. SOU 2029

NORWOODE STUDIA
681 WASHINGTON STREET
NORWOOD, MASS.

A. J. NAMAKSY
Real Estate & Insurance
414 W. BROADWAY,
SOUTH BOSTON, MASS.
Office Tel. So. Boston 0948.
RES. 251 CHESTNUT AVE.,
Jamaica Plain, Mass.
Res. Tel. Jamaica 1028-M.

Tel. TRObridge 6330
Dr. John Repshis
(REPSYS)
LIETUVIS GYDYTOJAS
Valandos: 2-4 ir 6-8
Nedėliomis ir Šventadieniais nuo 10 iki 12 ryto.
278 HARVARD STREET
kamp. Inman st. arti Central skv.
CAMBRIDGE, MASS.

Telefonas 21324
MEDICINOS DAKTARAS
C. J. MIKOLAITIS
Valandos: nuo 2 iki 4 po pietų, nuo 7 iki 8 vakare.
107 SUMMER STREET,
LAWRENCE, MASS.

Tel. KENmore 5807
Dr. Wm. D. Wheeler
SPECIALISTAS
ODOS LIGŲ
Valandos: 2 iki 5 po pietų.
452 BEACON STREET,
BOSTON, MASS.

Tel. 28624 Gyv. 31132
Dr. Joseph A. Gaidis
OPTOMETRISTAS

Valandos: 9 iki 12
nuo 2 iki 5,
nuo 7 iki 9.
Seredom 9 iki 12
ir susitarus.
AKIŲ DAKTARAS
Ištaiso defektuotas akis ir tinkamu laiku sugrąžinu šviesą. Išegzaminuoju ir priskiriu akinius.
114 Summer Street,
LAWRENCE, MASS.

DR. G. L. KILLORY
60 SCOLLAY SQUARE, Room 22
BOSTON. Telef. Lafayette 2371
arba Somerset 2044-J
SPECIALISTAS KRAUJO INKSTŲ IR NERVŲ LIGŲ.
Val. nuo 9 ryt. iki 7 vak. kasdien.
Nedėliom, nuo 10 ryto iki 1.

LIETUVYS
OPTOMETRISTAS

Išegzaminuoju akis, priskiriu akinius, kreivas akis atitiesinu ir abblyopiškose (aklose) akyse sugrąžinu šviesą tinkamu laiku.
J. L. PAŠAKARNIS, O. D.
447 Broadway, So. Boston, Mass.

Tel. University 9466
Dr. Susan Glodienes-Curry
LIETUVĖ DENTISTĖ
VALANDOS: 9-6 ir 7-9.
678 Massachusetts Ave.,
(PRIE CENTRAL SKVĖRO)
CAMBRIDGE, MASS.

LIETUVIŠKA
APTIEKA
SO. BOSTONE
HENRY CABIT
Reg. Pharm.
100 Dorchester Street
SO. BOSTON, MASS.

LITHUANIAN FURNITURE CO.

APDRAUSTI PERKRAUSTYTOJAI.
(Insured Movers)
Perkraustom čia pat ir į tolimas vietas.
Saugi priežiura, kaina prieinama.
326 BROADWAY,
SO. BOSTON, MASS.
Tel. SOUth Boston 4618

BAY VIEW MOTOR SERVICE
Telephone
So. Boston
1058
STUDEBAKER AUTOMOBILIŲ IR TROKŲ AGENTUKA.
Kainos Stebėtinai Pigios.
Dideli pagerinimai ir Hydraulic Brekais.
Taipgi taisome Automobilius ir Trokus visokių išdirbystės.
Peter Trečiokas ir Joe Kapočiunas — savininkai.
Taisymo ir demonstravimo vieta:
1 HAMLIN STREET
Kamp. East Eighth St.
SO. BOSTON, MASS.

Rašomos Mašinelės
UNDERWOOD TYPEWRITER
Geriausios rušies, su gražiu baksu, paranku nešti kur tik nori. Mokiniam labai reikalingos, nes daug palengvina darbo moksle. Dabar išėjo visai naujas, vadinamas "Students' Model."
Kaina su visais parankumais tik $42.50, seniau buvo $54.50.
Galite gaut ant lengvų išmokėjimų. Taigi nelaukit nieko, užsisakykit tuojaus.
PARDUODAM, MAINOM, TAISOM:
Laikrodžius, Žiedus, Akinius, Radios, Šaldytuvus, Skalbiamas Mašinas, viskas geriausių Kompanijų. Kainos musų prieinamiausios.
ROLAND KETVIRTIS & CO.
322 BROADWAY, SO. BOSTON, MASS.
Tel. SOUth Boston 4649

PICKWICK ALE

Tas yra skirtingas
nuo kitų Elių
. . . ir už tai vyrai pažymi
PICKWICK!

IŠ KRANO
PARODYK Į TĄ KRANĄ
BONKOMIS
(12 ANCŲ IR PILNOM KVORTOM)

UNITED BREWERS INDUSTRIAL FOUNDATION MEMBER

Brewed by HAFFENREFFER & CO., INC., Boston, Mass., BREWERS SINCE 1870.