KELEIVIS
DARBO ŽMONIŲ LAIKRAŠTIS

Prenumerata metams:
Amerikoje $2.00
Pietų Amerikos Valstybėse, Kanadoje ir kitur $3.00
Prenumerata pusei metų:
Amerikoje $1.25
Kanadoje ir kitur už Suvienytų Valstijų $1.50
Apskelbimų kainų klauskit aišku. Kreipiantis su kokiais nors reikalais adresuokite:
KELEIVIS
253 Broadway, So. Boston, Mass.

KELEIVIS

THE TRAVELER ——— LITHUANIAN WEEKLY

KELEIVIS
LITHUANIAN WEEKLY

Represents over 75,000 Lithuanians in New England, and about 1,000,000 in the United States.

THE BEST ADVERTISING MEDIUM

Advertising Rates on Application.

KELEIVIS
253 Broadway, So. Boston, Mass.

NO. 44 | Keleivio Telefonas SOUth Boston 3071 | SO. BOSTON, NOVEMBER-LAPKRIČIO 2 D., 1938. | "Entered as Second Class Matter" February 23, 1905, at the Post Office at Boston, Mass., under the Act of March 3, 1879 | Keleivio Telefonas SOUth Boston 3071 | METAI XXXIII

Dvylikos Metų Karo Stovis Lietuvoje Jau Panaikintas

BET HITLERIS TUO NEPATENKINTAS.

Reikalauja Klaipėdos krašto vokiečiams "pilnos autonomijos."

Amerikos spaudos agentura Associated Press pranešė iš Kauno šitokią žinią:

"Šiandien (29 spalių dieną) valdžios propagandos biuras paskelbė, kad dvylika metų išlaikytas karo stovis busiąs panaikintas visoj Lietuvoj ir Klaipėdos krašte 1 lapkričio.

"Vieton karo stovio valdžia išleido specialų krašto apsaugos įstatymą, prieš kurį Klaipėdos krašto seimelis dabar kelia protestą, nors tą įstatymą valdžia paskutinėmis dienomis ir sušvelnino."

Tai tokios žinios iš Kauno.

Iš Berlyno gi daug blogesnės. Kaip praneša ta pati spaudos agentura, Vokietijos propagandos ministerio Goebelso organas "Der Angriff" atvirai pareiškęs, kad Lietuva susilauksianti "Čekoslovakijos likimo," jeigu ji tuojaus nepripažins Klaipėdos krašto vokiečiams "pilnos autonomijos."

Žodis-žodin, "Der Angriffo" pareiškimas esąs toks:

"Yra vienas dalykas, kurį žmonės Kaune privalo aiškiai suprasti, butent tas, kad šitokia politika, kokią vedė Čekoslovakijoj ponas Beneš, bus taip pat pragaištinga Lietuvai, kaip ji buvo pragaištinga Čekoslovakijai.

"Klaipėdiečiai reikalauja sau autonomijos. Jie reikalauja jos pilnos ir neribotos. Ir jų reikalavimas yra teisingas."

Klaipėdos krašto plotas užima 1,099 keturkampių mylių plotą, kuriame gyvena apie 150,000 gyventojų. Prieš karą šis kraštas per ilgus metus prigulėjo prie Vokietijos, bet po karo jis buvo Versalio sutartimi nuo Vokietijos atskirtas ir 1923 metais atiduotas Lietuvai, tačiau su išlyga, kad vietos gyventojams butų duota plati autonomija. Ir tokia autonomija klaipėdiečiams buvo duota. Kai 1926 metais 17 gruodžio naktį ginkluoti Lietuvos karininkai užpuolė ir nuvertė demokratinę valdžią, tai jie panaikino ir Lietuvos seimą; tačiau Klaipėdos krašto seimelio jie nedrįso panaikinti ir jis tebėra tenai iki šiai dienai. Kaip patį seimelį, taip ir visus vietos valdininkus klaipėdiečiai iki šiol renkasi patys. Vadinasi, autonomija yra. Bet vokiečiai ja nepatenkinti. Jie nori "pilnos ir neribotos" autonomijos.

Bet ar jie pasitenkintų gavę "pilną ir neribotą" autonomiją? Vargiai. Jų tikslai yra labai aiškus: jie nori grįžti atgal prie Vokietijos. Tas jų noras yra pagrįstas gal netiek tautiniais, kiek tikybiniais jausmais. Tautiniu žvilgsniu daugumas klaipėdiečių yra visgi lietuviai, kad ir suvokietėję; bet tikybiniu žvilgsniu jie yra tikri protestonai ir baisiai nekenčia Romos katalikų kunigų, kurie Lietuvoje labai įsivyravę.

Taigi, jeigu Lietuva neteks Klaipėdos krašto ir vienintelio savo uosto, tai labai daug prie to bus prisidėjęs ir katalikiškas Lietuvos klerikalizmas.

Francuzijos Darbininkai Prieš Daladierą.

Pereitą sąvaitę Francuzijos radikalų socialistų partija turėjo savo suvažiavimą Marselėj. Tos partijos narys Edvardas Daladier, kuris dabar yra Francuzijos valdžios galva, išdėstė programą, kurios jo valdžia žada laikytis. Francuzijos Darbo Konfederacija, kuri turi 5,000,000 narių, tuoj išleido pareiškimą, kad šitokia programa gali but priimtina tiktai fašistams, ir kad Konfederacija prieš ją kovosianti. Daladieras savo deklaracijoj buvo pareiškęs, kad didžiausia Francuzijos apsaugai kliutis esanti 40 valandų darbo sąvaitė, kurią įvedė darbininkams buvusi socialisto Blumo valdžia. Jis, Daladier, esąs pasiryžęs 40 valandų sąvaitę panaikinti ir priversti darbininkus dirbti ilgiau.

Marselės Gaisre Žuvo 73 Žmonės.

Marselės mieste, Francuzijoj, po viena didele krautuve darbininkai darė sklepą nuo orlaivių bombų žmonėms pasislėpti. Staiga viršutiniuose aukštuose kilo gaisras ir kelios lubos nukrito žemyn, palaidodamos beveik visus darbiningus sklepe. Vieni jų buvo sutriuškinti, kiti užduso dumais arba stačiai sudegė. Iki šio panedėlio buvo priskaityta jau 73 aukos.

AREŠTAVO RUSINIJOS PREMJERĄ.

Pereitą sąvaitę buvo areštuotas Andriej Brody, kuris buvo paskirtas Rusinijos premjeru dvi sąvaites atgal, kuomet šitai provincijai buvo duota autonomija Čekoslovakijos ribose. Paaiškėjo, mat, kad Brody yra išdavikas ir tariasi su Vengrijos fašistais atplėšti savo šalį nuo demokratinės Čekoslovakijos ir prijungti ją prie Vengrijos.

UŽSIRAKINO AUTOMOBILIUJE IR SUSIDEGINO.

Dėl to, kad jis negalėjo parsitraukti iš Lenkijos savo žmoną, Pilypas Mazurek pereitą nedėldienį New Yorke užsirakino į savo automobilių, apsipylė gazolinu ir užsidegė. Nors žmonės išmušė jo automobiliaus langus ir jį ištraukė, bet jis buvo jau tiek apdegęs, kad neužilgo mirė.

DA 5,000 ITALŲ ISPANIJON.

Per mėnesį iš Italijos atėjo 16 laivų su amunicija ir kareiviais.

Spaudoje labai plačiai skelbiama, kad Mussolinis prižadėjęs Anglijos Chamberlainui ištraukti iš Ispanijos dalį savo armijos, ir 10,000 italų jau ištraukęs. Chamberlainas gyrėsi, kad tai esąs jo diplomatijos nuopelnas. Bet, štai, lojalistų valdžia iš Barcelonos praneša, kad tuo pačiu laiku, kai vieni Italijos laivai gabeno pavargusius italus namo, tai kiti laivai tuo pačiu laiku vežė Ispanijon naujus kareivius. Respublikos valdžia faktais parodo, kad tarp 4 rugsėjo ir 24 splaių buvo išvežta 10,000 italų, kurie išbuvo Ispanijos kovose nemažiau kaip 18 mėnesių; bet tarp 4 rugsėjo ir 24 spalių Mussolinis atsiuntė Ispanijos fašistams 16 laivų prikrautų visokios karo medžiagos ir naujų kareivių.

Tai ve, kaip tikrumoje išrodo Chamberlaino diplomatijos "nuopelnai."

Japonai Jau Atkirto Kiniją Nuo Jurių.

Japonų laivynas ir armija užėmė jau visą Kinijos pajurį ir visus svarbiausius Kinijos uostus. Paėmus priešui Kantoną, Kinija neteko paskutinio išėjimo į jures. Pereitą sąvaitę japonai paėmė jau Hankau, buvusią laikinąją Kinijos sostinę. Kinijos armija, matyt, visai jau sudemoralizuota ir daugiau bėga, negu priešinasi. Tačiau jos vadas Čian Kaišekas da nepasiduoda. Jis sako, kad karas bus tęsiamas toliau ir tas "lemiamas mušis" da neįvykęs. Tas mušis įvyksiąs į vakarus nuo Kantono - Hankau-Peipino geležinkelio linijos ir čia priešas busiąs sumuštas. O jeigu ginklais japonai ir nebus sumušti, tai jiems turės pritrukti pinigų karui vesti ir jie vistiek busią nugalėti.

Fašistai Vėl Atakuoja Madridą.

Kelis kartus gavę ties Madridu skaudžiai į kailį, fašistai ilgai to miesto nejudino. Išrodė, kad jie daugiau jo ir neatakuos ir kad lojalistai jau galėjo savo spėkas iš tenai ištraukti. Taigi, tikėdamiesi užklupti lojalistus nepasiruošusius, pereitą sąvaitę generolo Franco gaujos vėl smarkiai užatakavo Ispanijos respublikos sostinę. Puolimas buvo sukoncentruotas 7 mylių fronte ir nakties laiku. Jie atakavo miestą ištisą naktį, tačiau prasilaužti per lojalistų linijas negalėjo ir iš ryto buvo atremti su dideliais nuostoliais.

JAPONAI NUKIRSIĄ AMERIKAI $20,000,000.

"New York Times" sako, kad japonų įsivyravimas Kinijoj kainuosiąs Amerikos prekybai mažiausia $20,000,000 kas metai. Tai reiškia, japonai išstums iš Kinijos Amerikos prekes, kurių dabar parduodama tenai už 20 milionų dolerių kas metai.

Amerikos 'Hitleriui' Nulaužyti Ragai.

Teismas uždraudė Jersey City majorui deportuoti unijų organizatorius.

CIO ir kitos darbininkų organizacijos pereitą sąvaitę laimėjo didelę pergalę prieš Jersey City majorą Hague'ą. Jos gavo iš federalinio teismo injunctioną, kuriuo yra pažabojamas netiktai pats Jersey City "Hitleris," bet ir visi jo pakalikai. Dabar tie juodašimčiai jau nebegalės deportuoti iš to miesto unijų organizatorių ir kalbėtojų.

Indžionkšinas draudžia Hague'ui ir jo bernams netiktai deportuoti CIO unijos organizatorius, bet draudžia taip pat trukdyt jų mitingus ir prakalbas viešuose miesto parkuose, skleisti literatūrą, lapelius arba nešioti plakatus su unijos obalsiais bei reikalavimais.

Majoras Hague per penkias dienas teisme priešinosi šitam indžionkšinui, įrodinėdamas, kad jo vedamoji kova "prieš raudonuosius CIO vadus ir komunistus" esanti kova "už amerikonizmą." Bet jo hitleriškas "amerikonizmas" didelio įspudžio į teisėją nepadarė. Ir teisėjas William Clark išleido 15,000 žodžių indžionkšiną, kuriuo apsaugojamos darbininkų teisės organizuotis, mitinguoti, kalbėti ir platinti savo literatūrą.

CIO vadai tuojau žada surengti Jersey City prakalbas ir persitikrinti, ar Hague su savo sėbrais klausys teismo įsakymo. Jeigu jo organizuoti fašistai ir vėl užpultų darbininkų mitingą, tai CIO advokatai tuojaus skųs Jersey City "Hitlerį" už federalinio teismo išniekinimą. Užtai gręsia kalėjimas.

Pavogė Šnipų Bylos Dokumentus.

Vokietijos šnypų byloj, kuri dabar eina New Yorke, prie valdžios dokumentų buvo pridėtos šnipų rašytų laiškų 8 fotografinės nuotraukos, kaip įrodymas, kad teisiamieji šnipai susirašinėdavo su Voketijos fašistiška žvalgyba. Tos nuotraukos buvo sudėtos į tam tikrą knygą, ir pereitą sąvaitę šita knyga iš teismo buvo pavogta. Reiškia, ir teisme yra Vokietijos šnipų.

SUĖMĖ KUNIGO ŽUDIKUS.

Brunswick, Ga. — Tulas laikas atgal čia buvo per langą nušautas senas protestonų kunigas Lee. Dabar tapo areštuoti du broliai Cofer'ai, kurie prisipažino buvę pasamdę du juodveidžiu tą kunigą nušauti. Tie juodveidžiai irgi areštuoti. Kunigas buvo nušautas dėl to, kad smerkdavo tvirkinantį brolių Cofer'ų biznį.

ORLAIVIS UŽKLIUDĖ MEDĮ IR SUDUŽO.

Easton, Pa. — Pereitą sąvaitę čia įvyko orlaivio katastrofa, kurioj žuvo du žmonės. Lakunai norėjo nusileisti į futbolo lauką, bet jų mašina užkliudė medžio viršunę ir sudužo. Jaunas lakunas Marino ir jo draugas Freese užsimušė.

Buvo Nusigandę "Svieto Pabaigos."

Pereitą nedėldienį iš New Yorko buvo transliuojama per radiją dramatizuota anglų rašytojo H. G. Wellso apysaka "Pasaulių Karas." Toj apysakoj Wellsas vaizduoja Marso planetos gyventojus atakuojant liepsnojančiais meteorais musiškę žemę. Jie uždega New Yorką. Dangoraižiai dega ir griuva. Meteorai sprogsta apkurtinančiu trenksmu. Iš jų plinta nuodingi gazai. Visam žemės paviršiui gręsia išnaikinimas.

Radijo transliuotojai visa tai sudramatizavo ir paleido oro bangomis, o kai kurie žmonės to nesuprato ir manė, kad New Yorkas ištiesų užpultas iš dangaus. Tikintieji žmonės įsivaizdavo, kad jau atėjo "svieto pabaiga." Tokie, žinoma, daugiausia ir nusigando. Vietoj kunigų seminarijoj (Asheville, N. C.) klierikų tarpe kilo tikras sumišimas, kad "svietas jau baigiasi." Indianapoly viena davatka įpuolė bažnyčion klykdama: "Svieto pabaiga prasidėjo... New Yorkas jau sunaikintas... Pražusim visi..." Pamaldos tuoj buvo nutrauktos ir maldininkai išbėgiojo į namus. Keliose vietose moterys net apalpo. Laikraščių redakcijos nespėjo atsakinėti telefono, nes iš visų pusių buvo klausinėjama, ar teisybė, kad New Yorkas "sunaikintas."

Į šitą dalyką dabar įsikišo net valdžia. Federalinė susisiekimo komisija Washingtone jau pareikalavo, kad radio kompanija, kuri taip išgąsdino tukstančius tikinčiųjų žmonių, pristatytų pilną tos dramos turinį, o senatorius C. L. Herring žada įnešti Kongresan bilių, kad šitokie dalykai ateity butų uždrausti. Pittsburghe viena davatka norėjo net nusižudyti iš baimės.

UŽREKORDAVO ŠAUDOMO ŽMOGAUS ŠIRDIES PLAKIMĄ.

Anksti šio panedėlio rytą Salt Lake City kalėjime buvo sušaudytas John W. Deering, kuris pats pasirinko sau tokią bausmę ir leido daktarams elektriškais aparatais nustatyti, kaip ilgai da plaka žmogaus širdis, kuomet jo kuną perveria kulipkos. Penki žmonės šovė jį iš karabinų lygiai kaip 6:46 val., o kaip 6:48½ jis buvo jau nebegyvas. Taigi nustatyta, kad nušauto žmogaus širdis plaka tik pustrečios minutės. Deering buvo nuteistas už plėšimą ir žmogaus nužudymą. Utah valstijoj nuteistam mirti duodama pasirinkti elektros kėdę, arba šaudymą. Deering norėjo but sušaudytas, nes tai greitesnė mirtis.

Pereitą subatą Ispanijos fašistų karo laivai norėjo prisiartinti prie lojalistų uosto Valencijos, bet buvo smarkiai apšaudyti iš pakraščių artilerijos ir pasitraukė.

Pereitą sąvaitę Anglijoj ugnis sunaikino armijos lakunams ruošti mokyklą ir aerodromas netoli nuo Readingo.

Amerika Įspėja Grobikus; Aštrus Raštas Japonijai.

Popiežius Sugryžo Romon.

Telegramos sako, kad pereitą sąvaitę katalikų bažnyčios "galva" jau sugryžęs į Vatikano rumus iš savo karališkos pilies prie Gandolfo ežero, kur jis praleido 6 vasaros mėnesius. Kristus gimė tvarte, o gyvendamas net ir tvarto pastogės neturėjo, gi dabar jo "vietininkas" turi atskirus palocius kiekvienam metų sezonui. Todėl ir nedyvai, kad jis nenori mirti. Kai andai paralyžius susuko jam kojas ir kunas pradėjo puti, tai jis susišaukė visus daktarus, kad jį gydytų. "Dangaus karalystę" jis siulo tiktai tamsuoliams, kurie krauna jam lobius, o jis pats nori gyventi Vatikane, arba savo pily prie Gandolfo ežero.

Prastos Žinios Apie Lietuvius.

Waterbury, Conn. — Pereitą sąvaitę netoli nuo čia, Seymour miestely, buvo areštuoti du lietuviai, broliai, Juozas ir Stasys Kairavičiai. Pirmas 27 metų amžiaus, o antras—18. Policija juos kaltina plėšikavimu. Jie padarę apie 20 įsilaužymų ir plėšimų šioje apylinkėje. Jų namuose, Middlebury miestely, rasta už $10,000,000 privogtų daiktų.

Upton, Mass. — Pereitą sąvaitę policija čia sučiupo 4 jaunus plėšikus, kurie pasisakę esą: Jonas Aukštutis, Stanley Synkoski, Edvardas Pranckunas ir Alfonsas Babkauskas (ar Bankauskas). Visi keturi 19 metų amžiaus ir visi iš Worcesterio.

Chicago, Ill. — Teismas čia nusprendė, kad du lietuviai saliunininkai, Povylas Šakėnas ir Petras Vaičiunas, turi užmokėti 9 metų mergaitei $2,500 dėl to, kad jos motina mirė jų saliune nuo degtinės. Ji "subečino" su kitom kumutėm išmausianti visą paintę degtinės, ir baigdama paintę tuštint krito negyva. Saliuno savininkai užtai dabar turi atsakyti.

AMERIKA SMARKIAI GINKLUOJASI.

Pereitų metų Jungtinių Valstijų Kongresas paskyrė laivyno ir armijos reikalams $1,000,000,000, bet prezidentas Rooseveltas sako, kad sekantis Kongresas turėsiąs da 500 milionų dolerių pridėti, nes Amerikos pašonėj stiprėja pavojingas priešas — Japonijos militarizmas. Ateinančiais metais bus pradėta statyt du šarvuočiai, keturi greituoliai, aštuoni naikintuvai ir aštuoni nardomieji laivai.

PASTATĖ NAUJĄ FABRIKĄ.

Dodge automobilių firma pastatė Detroite naują fabriką, kur bus gaminami vien tik trokai. Fabrikas kainavęs $6,000,000.

EUROPA SUJAUDINTA ROOSEVELTO ŽINGSNIU.

Demokratinės šalys jį sveikina, o diktatoriai piktinasi.

Pereitą sąvaitę prezidentas Rooseveltas metė dvi bombas į tarptautinę politiką. Viena tų bombų buvo aštrus jo raštas Japonijai, kuri be jokios atodairos pradėjo grobti Kinijos rinkas ir uždarinėti duris Amerikos ir kitų šalių gaminiams. Kita bomba buvo jo pasakyta per radiją prakalba, kurioj jis pasmerkė visus diktatorius. Ypatingai jis taikė į fašistišką Vokietiją ir Italiją, kur kitokios nuomonės ar tautybės žmonėms stačiai draudžiama gyventi.

Išparodęs, kokios žiaurios, kokios nežmoniškos represijos fašistiškose diktaturose slėgia žmones, Rooseveltas įspėjo visus diktatorius, kad jie nekištų savo biaurių nagų į Amerikos demokratiją, nes Amerika to nepakęs.

Šitoks įspėjimas iš Amerikos po to, kai Anglija ir Francuzija beveik ant kelių atsiklaupusios paaukojo Hitlerio diktaturai demokratinę Čekoslovakiją, sujaudino visą Europą. Mažesnės demokratinės valstybės tenai buvo jau labai nusiminusios. Joms rodėsi, kad fašizmo bangai jau niekas negalės pasipriešinti, jeigu Anglija ir Francuzija taip negarbingai jam nusilenkė. Taigi nereikia nei aiškinti, kad šitoks Roosevelto pareiškimas buvo didelė Europai sensacija. Demokratinėse šalyse jis sukėlė didelio entuziazmo ir jos karštai Amerikos prezidentą pasveikino. Bet Hitleris, Mussolinis ir jų garbintojai piktai sugriežė dantimis.

Ženevoj, Tautų Lygos sostinėj, buvo pasakyta, kad prezidentas Rooseveltas šiandien yra žymiausis laisvų ir demokratinių jėgų vadas visame pasauly. Net Londono ir Paryžiaus spauda pripažino, kad jo pasakyta kalba ir nusiųsta Japonijai nota žymiai sustiprino pasaulio demokratijos poziciją.

SUĖMĖ BANDITĄ, APIPLĖŠUSĮ 20 BANKŲ.

Šį panedėlį Chicagoje buvo suimtas George Slade, dalyvavęs bankų plėšimuose Wisconsine, Missourėj, Georgijoj, New Jersey ir Pennsylvanijoj. Iš viso jis apiplėšęs 20 bankų, iš kurių buvę pagrobta $110,000. Jį suėmė federalės valdžios agentai.

SLOVAKIJOJ UŽDRAUSTOS GINKLUOTOS GRUPĖS.

Prahos žiniomis, slovakų valdžia uždraudusi autonominiame savo krašte visas ginkluotas grupes, kurios buvo atsiradusios kraštui ginti. Pasilieka ginkluota tiktai viena valstiečių partijos "geležinė gvardija." Sokolai, tautinė gvardija ir kitos grupės turi nusiginkluot.

APŽVALGA

PATRIOTAI MĖGSTA VIS "VADUOTI."

Patriotai visi lygūs: visi jie mėgsta "vaduoti" savo tautiečius iš svetimų "priespaudos."

Hitleris "išvadavo" austrus iš jų nepriklausomybės ir Ziudetų vokiečius iš laisvos Čekoslovakijos.

Lenkijos patriotai pirma "išvadavo" Vilniaus kraštą, o dabar užsimanė "išvaduoti pavergtus savo brolius" ir iš Čekoslovakijos.

Bet ar pusiaufašistinėj Lenkijoj paprastiems žmonėms gali but geriau, negu demokratinėj Čekoslovakijoj?

Štai, Lenkijos socialistų organas "Robotnik" deda rašytojos Wandos Wasilewskos kelionės po Poliesę įspudžius, "Wodami Polesia." Tame rašiny rašytoja parodo, kad toj patriotų išgarbintoj Lenkijoj yra kaimiečių, kurie "per visą savo gyvenimą dešros nėra ragavę." Netik dešros nėra, bet nėra nei duonos. "Vietoj duonos, žmonės mala ir valgo pelkių nendres." Kaimiečių vaikai tenai visai nežino, kas yra cukrus.

Rodos, pasaulinis karas ir vokiečių armijos okupacija buvo baisųs laikai, o bet gi Lenkijos kaimiečiai sako, kad tai buvo "laimingos dienos," palyginus jas su dabartimi, kuomet Lenkiją valdo savi patriotai.

Karo ir okupacijos metu vokiečių kareiviai kartais pavaišindavę lenkų moteris ir vaikus net šokoladu, o dabar, saviems patriotams įsivyravus, čia pasidarė skurdo ir ligų karalija.

Ir šitokio pragaro valdovai eina "vaduoti" savo tautiečių iš laisvos ir sočiai pavalgiusios Čekoslovakijos!

"Vaduokit," "vaduokit," sako lenkų patriotams "Lietuvos Žinios." Juk Lenkijos pelkėse nendrių priauga. Kalėjimų irgi nestinga. Taigi, "išvaduoti" iš Čekoslovakijos lenkai galės but savo tėvynėj neblogai aprupinti. Čekoslovakijoj nendrių jie nevalgydavo.

SIULO "MORALINĮ APSIGINKLAVIMĄ."

Chicagos "Draugas" kartoja Europos kunigų atsišaukimą dėl "moralinio apsiginklavomo." Tas atsišaukimas buvęs išleistas Šveicarijos tikintiems, bet musiškiai klerikalai mano, kad jis butų geras ir lietuviams, nes "Draugas" kalba apie jį visai rimtu tonu. Girdi:

"Kai užeina bėda, daugelis kreipiasi į Dievą, bet vos tik pavojus praeina, jie tuoj vėl užmiršta. Iš dabartinės krizės atskiri asmenys ir tautos turi pasimokyti, ko nepasimokė iš Didž. Karo. Tik tokiu budu galėsim išvengti baisios, nebeatitaisomos katastrofos.

"Tam reikalui butinas moralinis apsiginklavimas, gi tat reikalauja radikalios širdies reformos. Patyrimas yra parodęs, jog tokios reformos yra galimos. Jos įvyksta ten, kur žmonės liaujasi smerkę kitus ir kitų sistemas, pamato savo pačių klaidas ir ryžtasi duotis Dievo vadovaujami. ...Gyvojo Dievo dvasia kiekvienai tautai ir kiekvienam žmogui primena jo aukščiausiąją paskirtį ir naikina baimės ir godumo, nepasitikėjimo ir neapykantos varžtus.

"Moralinio apsiginklavimo" formulė išreiškiama trim žodžiais: "Teesie Dievo valia."

Bet Romos katalikų bažnyčia Dievo valiai netiki. Kai Meksikos valdžia uždraudė katalikų kunigams daryti biznį iš tikėjimo, tai jie nepasakė "teesie Dievo valia," bet griebėsi už šautuvų ir pakėlė kruviną maištą.

Sovietų Rusijos jie irgi nepalieka "Dievo valiai," bet skelbia komunistams atkakliausią kovą.

Kai Ispanijos žmonės išrinko demokratinę valdžią, katalikų bažnyčia irgi nepasakė, "teesie Dievo valia," bet stojo išvien su fašistais ir apskelbė žmonių valdžiai brolžudingą karą.

Tai ko verti tie kunigų plepalai apie "moralinį apsiginklavimą" ir "Dievo valią," jeigu jie tokiems dalykams visai netiki?

GIMSTA NAUJOS PRAMONĖS.

Merdinčios kapitalistinės santvarkos "daktarai" senai jau kalba, kad šitai "ligonei" (kapitalistinei sistemai) reikalingas "naujas kraujas," kurio galėtų suteikti tiktai nauji išradimai ir naujos pramonės. Iki šiol kapitalistinė sistema Amerikoje smarkiai augo dėl to, kad ją akstino tokie veiksniai, kaip geležinkelių statyba, paskui automobilių pramonė, o po to—radio išradimas. Dabar šitos sritys jau nebegali daugiau šalies pramonės kelti, nes ir jos pačios pradėjo "sirgti." Geležinkeliai jau reikalauja paramos. Automobilių ir radio aparatų gamyba kas sykis gauna vis sunkesnių sukrėtimų. Mažesnės kompanijos jau bankrutuoja.

Vadinasi, reikia "naujo kraujo," nauju išradimų. Ir "New York Times" pastebi, kad tokių išradimų jau yra. Tai televizija ir nilonas (nylon). Televizija iki šiol buvo tik eksperimentas, bet dabar ji esanti jau tiek išvystyta, kad ateinantį pavasarį televizijos aparatai busią gaminami plačiu mastu ir parduodami publikai, kaip keliatas metų atgal buvo parduodami radio aparatai.

Nilonas, tai visai naujas, iki šiol viešai da negirdėtas daiktas. Tai sintetinis (dirbtinis) šilkas, kurį chemikai išvystė du Ponto laboratorijose. Audeklas padaryta iš nilono esąs daug geresnis negu iš rayono ar šilko. Siulus iš jo galima esą verpti plonesnius da negu iš žaliojo šilko ir jų traukiamas stiprumas esąs lygus plieno stiprumui.

"New York Times" mano, kad nilonas revoliucionizuos visą šilko pramonę ir suduosiąs labai skaudų smugį Japonijai, kuri turi labai didelę šilko pramonę.

KAS TAS K. S. KARPIUS —VYRAS AR MOTERIS?

Clevelando "Dirvoje" tulas K. S. Karpius apsiverkė graudžiom ašarom dėl "tautiško fronto" susmukimo. Sako, Brooklyne kitąsyk buvusi lietuviškų tautininkų "tvirtovė," o dabar—

"...nykų vaizdą pamatai sugryžus į Brooklyną ir pasimaišius tarp dabartinių veikėjų."

Buvusioj tautiškoj krepastėj Brooklyne dabar esą likę tik keli generolai be armijos, ir tie patys taip pešasi, kad tik čiuprynos dulka.

Nors po šituo pranešimu padėta vyriška pavardė—K. S. Karpius — "Naujienos" tačiau pastebi, kad čia moteries kalba, nes ji sako: "nykų vaizdą pamatai sugryžus į Brooklyną ir pasimaišius..." Vyras turėtų rašyti ne "sugryžus" ir "pasimaišius," bet "sugryžęs" ir "pasimaišęs."

Taigi dabar kila klausimas, kas yra K. S. Karpius —vyras, ar moteris?

Aliejaus Gaisras New Jersey Valstijoj.

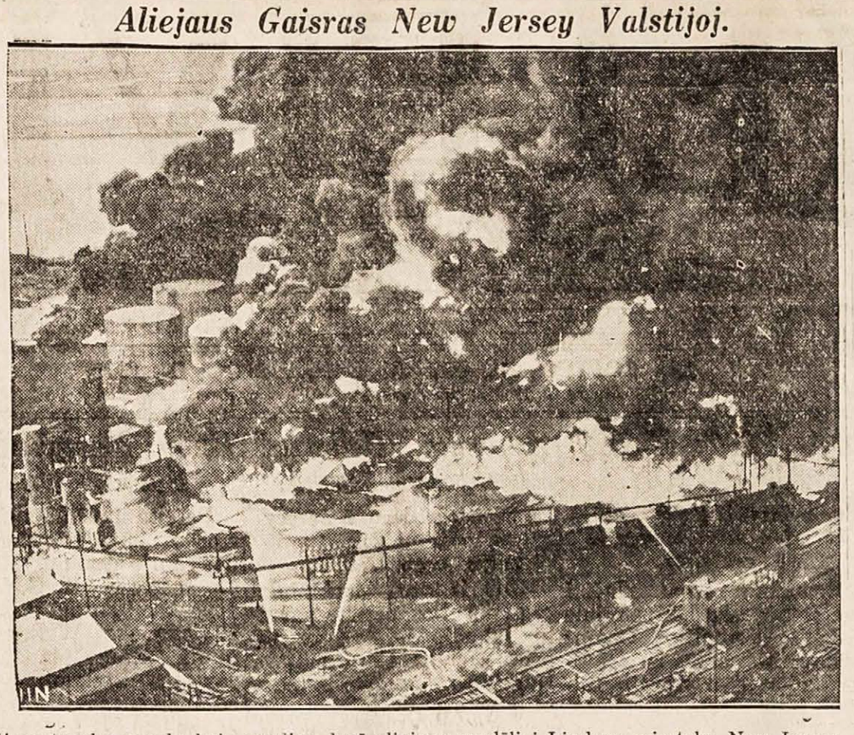

Ši nuotrauka parodo, kaip anądien degė aliejaus sandėliai Lindeno miestely, New Jersey valstijoje.

Tamo Mooney Laiškas Greenui

Amerikos Darbo Federacijos pirmininkas Green užgyrė reakcininką Merriamą į Californijos gubernatorius, todėl Tamas Mooney pasiuntė Greenui laišką, kuriame tarp kita ko sakoma:

"Neapgalvotai užgirdamas į Californijos gubernatorius reakcinį republikoną ir darbininkų priešą Franką F. Merriamą, tamsta užsidėjai sau Amerikos darbininkų judėjimo išdaviko žymę. Užgirdamas Californijos darbininkų pirmos rušies priešą, tamsta išdavei Tamą Mooney, Warreną K. Billingsą ir visą Californijos darbininkų judėjimą.

"Aš jau ne kartą esu kaltinęs tamstą nieko neveikiant kad atgauti mums laisvę, ir esu net kaltinęs, kad tamsta sužiniai trukdai musų paliuosavimą. Dabar pasirodo, kad tamsta ir toliau tęsi šitą negarbingą savo darbą, atvirai išniekindamas troškimus Amerikos Darbo Federacijos, kuri kas metai reikalauja pilno ir tuojautinio musų išteisinimo. Tamsta užgiri tą žmogų į gubernatorius, kuris jau budamas gubernatorium išlaikė savo stalčiuje mano peticiją per 4 metus ir 2 mėnesiu, visai į ją nepažiurėjęs....

"Ketveri metai atgal, kuomet San Franciscos Policijos Departamentas šaltu krauju žudė streikuojančius Amerikos Darbo Federacijos narius, visi San Francisc o s darbininkai, kaip vienas vyras, pakėlė prieš tai protestą, apskelbdami generalinį streiką. Gubernatorius Merriam tuomet atsakė darbininkams pusiau-karo stoviu ir pašaukė prieš juos 5,000 milicininkų. Laivų kompanijos jam atsilygino užtai, paaukodamos $17,000.00 jo rinkimų agitacijos fondan.

"1936 metais, kuomet A. D. Federacijos nariai sustreikavo prie Salinas ir Stocktono ukio darbų, gubernatorius Merriam nusiuntė valstijos patrulius jų streiką laužyt, ir tie jo minjonai kartu su žiauriais vigiliantais puolė streikierius, vartodami prieš juos buožes, šautuvus ir ašarines dujas. Gubernatorius Merriam yra reakcinės republikonų mašinos pirmos rušies streiklaužys — tos mašinos, kuri valdo šią valstiją per 50 metų."

Kaip savo vaizduotę netemptum, sako toliau Mooney, vistiek negalėtum žmogus įsivaizduoti reakcinį republikoną Merriamą darbo klasės draugu. Bet nežiurint to, Amerikos Darbininkų Federacijos prezidentas Green užgiria jo kandidatūrą ir agituoja, kad darbininkai už jį balsuotų.

Judošius Iskarijotas, pardavęs Kristų, gavo 30 sidabrinių. Įdomu butų žinoti, kiek William Green gaus už pardavimą darbininkų? —klausia Tamas Mooney.

Bet Mooney tikisi, kad Amerikos Darbo Federacijos nariai savo vado neklausys. Jis mano, kad 8 lapkričio jie išrinks Californijos gubernatorium demokratą Culbertą L. Olsoną, kuris žada paleisti iš kalėjimo ir Mooney su Billingsu, ir pravesti daug kitų naudingų darbininkams dalykų.

AR ŽINOTE, KAD---

Bananų medis nėra pilnoj to žodžio prasmėj medis, bet minkštas, sultingas augmuo, kuris auga tik vienus metus. Nuėmus bananų derlių, pats augmuo nukertamas ligi žemės, kad iš šaknų išaugtų naujos atžalos ir vėl duotų vaisių. Nukirstus žalius bananų krumus čiabuviai šeria kiaulėms ir karvėms.

Žmogus nieko taip nemyli, kaip savo vardą. Tą patyrė plieno milionierius, Andrew Carnegie. Budamas dar vaikas jis turėjo kralikų, bet niekur arti nebuvo žolių jiems maitinti. Todėl jis pradėjo prašyt kitus vaikus, kad jie padėtų prinešti jo kralikams žolės, o jis užtai pavadinsiąs savo kralikus jų vardais. Vaikams tas taip patiko, kad nuo tos dienos kralikams nekuomet nepritruko žolės.

Jie Norėjo Darbininkų Kraujo

Republikoniški reakcininkai kaltina Michigano gubernatorių, kad jis nešaudė streikierių.

Kongreso komisijos "prieš-amerikoniškai veiklai tirti" pirmininkas Dies pasišaukė anądien iš Michigano valstijos keliatą republikonų reakcininkų, jų tarpe vieną teisėją ir vieną policijos viršininką, kad jie paaiškintų, kas pereitais metais sukėlė "prieš-amerikonišką" "sit-down" streiką automobilių dirbtuvėj Flinto mieste.

Visų pirma dėl tų "baisių" streikų esąs kaltas Roosevelto "new deal," pareiškė Dies'o pakviesti liudininkai. Roosevelto "new deal" duodąs komunistams laisvę savo "išdavikišką" propagandą skleisti. Turėdami tokią laisvę, komunistai suorganizavo sit-down streiką ir užėmė automobilių dirbtuves Flinte, išniekindami "šventas" nuosavybės teises. Teisėjas išleido indžionkšiną, įsakydamas "tvarklaužius" iš dirbtuvių išmesti jėga, bet Michigano gubernatorius Frank Murphey atsisakęs tą indžionkšiną vykinti, išniekindamas tuo budu "neklaidingojo" teismo autoritetą. Gubernatorius ne įstatymus pildęs, ne kapitalą gynęs, bet palaikęs streikierius, palaikęs komunizmą.

Taip dabar burnoja prieš gubernatorių minėtasai teisėjas ir policijos viršininkas. Pastarasis da pridurė, kad Michigano gubernatorius Murphey "elgėsi išdavikiškai!"

Ir reakcinė plutokratų spauda tuojaus pradėjo bubnyt pirmuose puslapiuose sprindinėmis raidėmis, kad dabartinis Michigano gubernatorius Murphey yra Amerikos konstitucijos "išdavikas," "komunistų sėbras" ir tt.

O Michigano valstijoj kaip tik dabar eina gubernatoriaus rinkimai ir Murphey stato savo kandidatūrą. Taigi aišku, kad reakcininkai iš republikonų liogerio sufabrikavo šitą biaurų šmeižtą prieš dorą ir švarų žmogų politiniais sumetimais. Ir tam tikslui jie pavartojo net Kongreso komisiją, kurios pirmininkų yra jau spėjęs "pagarsėti" reakcininkas Dies.

Prieš šitokią biaurią reakcininkų politiką viešai išėjo prezidentas Rooseveltas ir aštriai pasmerkė Dies'ą, kuris pavertė Kongreso komisiją nešvariu politikierių įrankiu purvinai agitacijai skleisti.

"Gub. Murphey sit-down streikams nekuomet nėra pritaręs," sako prezidentas. "Bet nacionalės gvardijos viršininkai jam tuomet paaiškino, kad pavartojus prieš sit-down streikierius spėką, neišvengiamai turėtų įvykti kraujo praliejimas ir riaušės. Žinodamas tuos faktus, gubernatorius veikė atvirai, amerikonišku budu, ir streiką sutaikė be smurto. Tai buvo didelis didelio amerikono laimėjimas."

Ir Rooseveltas išgiria gubernatorių Murphey kaip tikrą pavyzdį visiems Amerikos gubernatoriams.

Dabar pasiklausykit, kaip į tuos republikonų šmeižtus atsakė pats gubernatorius Murphey:

"Nei vienas išmintingas žmogus nepritaria sit-down streikams," jis pradeda. "Tokie streikai priešingi privatinės nuosavybės sistemai ir įstatymams. Niekas to geriau nežino, kaip patys darbininkai.

"Bet spėka ir žiaurumu klaidų nepataisysit. Nepataisysit jų taip pat žioplai krikštydami pramoninį judėjimą 'komunizmu.'

"Viskas, ko šitokiais kovos budais galima pasiekti, tai tik daugiau tą judėjimą sukurstyt. Kraštutinybės nesustabdysit keliant riksmą prieš 'raudonuosius.' Tai yra bergždžias ir trumparegiškas darbas, kuris tik kursto neapykantą ir paskui da gali but pavartotas kaip įrankis priespaudai ir kovai prieš demokratines žmonių teises.

"Aš nemanau, kad tai politinei reakcininkų propagandai žmonės patikėtų.

"Tvirtinti, kad dėl streikų yra kalti radikalai, tai netik lengvabudiška, bet ir žiopla, nes tai priešinga istorijai. Žmonių subruzdimą visuomet iššaukia reakcija ir priespauda, o ne radikalai.

"Čia mes vos tik buvom pradėję atsigauti po aršiausios depresijos Amerikos istorijoj. Federaliai įstatymai buvo davę darbininkams kolektyvių derybų teisę. Tuli fabrikantai, per savo trumparegystę ar stačiai iš papratimo, nutarė tai darbininkų teisei priešintis.

"Kad neleidus darbininkams susiorganizuoti, jie griebėsi pasibiaurėtinos šnipinėjimo taktikos ir pradėjo steigti nelegales kompanines unijas.

"Šitokia padėtis galėjo duoti tiktai vieną rezultatą: darbininkai paskelbė streiką, kad butų išpildyti jų teisėti reikalavimai. Tam streikui jie pasirinko tokį budą, koks jiems išrodo geriausis.

"Kokia butų buvusi nauda, jeigu prieš tą streiką Flinte pernai butų pavartotą žiauri spėka? Šituo butų pasitenkinę tik tie keli nelaimingi užsispyrėliai, kurie **buvo ištroškę darbininkų kraujo.**

"Ar butų šiandien kieno nors sąžinė ramesnė, išskyrus tuos kelis užsispyrėlius, jeigu gubernatorius tuomet butų įsakęs milicijai šaudyt? Valdžia tuomet butų susitepusi darbininkų krauju, kurie jieškojo vien tik teisybės, ir šiandien ji neturėtų ramios sąžinės.

"Sutriuškinti žiauria spėka darbininkai šiandien butų nešioję savo širdyse kerštą ir pagiežą. Ramybės šiandien pas mus nebutų. Šiandien mes nematytume tų rukstančių dirbtuvių kaminų ir tų tukstančių darbininkų, kurie ramųs ir linksmi dirba savo darbą."

Bet kraugeriai negali šitokios dvasios suprasti. Jie visuomet trokšta darbininkų kraujo. Ir dėl to, kad žmoniškas gubernatorius atsisakė darbininkus šaudyt, jie šmeižia jį "išdaviku!"

Žinios Iš Lietuvos.

Klaipėdos Krašto Direktorija atiminėja iš lietuvių pasus.

Klaipėda. — Artinantis Seimelio rinkimams, vokietininkai stengiasi atimti balsavimo teisę iš tų asmenų, apie kuriuos mano, kad balsuos už lietuvių sąrašus. Tos teisės paprastai neturi tie Lietuvos piliečiai, kurie nėra išgyvenę Klaipėdos krašte tam tikro laiko ir tuo įgiję vietos gyventojo požymį. Bet paskutiniu laiku Klaipėdos Krašto Direktorija pradėjo atiminėti vietos gyventojų požymį ir iš teisėtai jį įgijusiu lietuvių. Šiomis dienomis Direktorija atėmė 868 lietuvių pasus, neskaitant autonominės policijos ir savivaldybių anksčiau atimtų pasų.

Vokietijos Šnipų Byla New Yorke.

New Yorke dabar eina Vokietijos šnipų byla, kurioje yra kaltinami 4 naciai, trys vyrai ir viena merga. Čia jie parodyti kartu su teisėju Knox'u. Skaitant iš kairės į dešinę seka: Johanna Hofmann, Erich Glaser, Otto Voss, Guenther Rumrich ir teisėjas John C. Knox.

KAS SKAITO, RAŠO TAS DUONOS NEPRAŠO

AMERIKOS LIETUVIŲ GYVENIMAS

KAS NIEKO NEVEIKIA TO NIEKAS NEPEIKIA

BROOKLYNO LIETUVIŲ NAUJIENOS

Kriaučių 54 skyriaus nepaprastas susirinkimas.

Spalių 20 buvo Amerikos Lietuvių Piliečių Kliubo svetainėje kriaučių 54 skyriaus nepaprastas susirinkimas, tik kažin kodėl nedaug kriaučių tedalyvavo, jų galėjo ir turėjo buti čia daug daugiau. Be lokalo reikalų, buvo ir kitų gana svarbių klausimų. Nuo Amerikos Darbo Partijos 14 distrikto atsilankė August Claessen, kuris šiais rinkimais eina Darbo Partijos sąrašu į asmeblymanus. Jis pasakė trumpą ir turtingą prakalbą, agituodamas lietuvius, kad jie 8 lapkričio dieną atiduotų savo balsus už Darbo Partijos kandidatus.

Musų lokalo Pildomoji Taryba atsinešė Dorothy I. Bellanca bankieto tikietų 22 spalių dienai. (Lietuviai paprastai ištaria: Daraty Balanko. "Keleivio" red. pastaba apie jos pavardę buvo teisinga.—V. K.) Lokalo susirinkimas nutarė nupirkti 12 tikietų. Taip pat nutarė ir į J. Šliosbergio agitacijos fondą paaukoti 25 dolerius, nes Šliosbergis kandidatuoja 19 New Yorko miesto distrikte, o Dorothy Bellanco kandidatuoja aštuntam kongresiniam Brooklyno distrikte į kongresmanus.

Atsišaukė Amerikos Lietuvių Kongreso Brooklyno skyriaus komitetas, kad lokalas nupirktų ir jų rengiamos vakarienės 15 tikietų. Nupirkta ir A.L.K.B. Skyriaus vakarienei 15 tikietų.

Apsvarstęs Amerikos Darbo partijos einamą rinkimų kampaniją, kad jai reikia pinigų, o ypatingai vietinis skyrius jų neturi, lokalas paaukojo 50 dolerių ir lietuviams darbiečiams.

Jaunasis A. Linkus padarė pranešimą iš kriaučių baliaus. Balius davęs 70 dolerių gryno pelno.

Iškelta klausimas, kad pereitas lokalo susirinkimas neteisėtai išrinko į Joint Trade Boardą J. Yasaitį. Neteisėtumą nariai pamatavo tuo, kad Yasaitis buvo Mičiulo dirbtuvės kompanas. Mat, pagal Amalgameitų unjos konstituciją buvęs darbdaviu unijos narys negali per penkius metus užimti unijoj jokio urėdo. Bet padiskusavus, kad tokie bosai, kaip kad buvo Mičiulio kompanijoj, neįneina konstitucijos sąvokon, prieito prie išvados, kad tas konstitucijos nelaužo. Tad ir paliktas J. Yesaitis lankyti Joint Trade Boardo susirinkimus, kaip pereitas lokalas jį išrinko.

Delegatas V. Michelsonas pažymėjo savo raporte, kad šio sezono darbai neina taip puikiai, kaip turėtų. Nedarbas jaučiamas visur. Jis pažymėjo, kad nedarbo metu, netik kontraktoriai naudojasi proga, bet ir pačios firmos. Beveik kas diena reikia vykti į New Yorką ir bartis su drabužių fabrikantais tai už kainas, tai už darbą. Jis pranešė, kad tik apie trys-keturios lietuvių siuvėjų dirbtuvės dirba pilną laiką, o kitos tik dvi, tris dienas.

Amerikos Darbo Partijos Lietuvių 14 distrikto darbuotė.

Spalių 21 buvo Amerikos Darbo Partijos 14 Lietuvių Distrikto komiteto susirinkimas. Narių dalyvavo nedaug. bet kurie dalyvavo, padarė rimtų tarimų.

Pirmiausia nutarta surengti politines prakalbas Amerikos Lietuvių Piliečių Kliube 4 lapkričio. Tose prakalbose nutarta turėti kalbėtoją ir iš New Yorko Amalgameitų Unijos Joint Boardo. Manoma gauti New Yorko Joint Boarda finansinį sek. A. Millerį. Lietuviai, o ypatingai kriaučiai, labai susirupinę darbu, kad jis išvežamas iš New Yorko į Pennsylvaniją, o newyorkiečiai badauja. Milleris ilgai darbavosi organizuodamas Pennsylvanijos siuvėjus ir jis žino padėtį. Tad Millerio užduotis ją isaiškinti.

Be Millerio, manoma gauti Louis Waldmaną, kuris sekamuose rinkimuose eina Darbo Partijos tikietu į Kings County teisėjo vietą. Irving C. Velson nuo Darbo Partijos yra statomas į valstijos senatorius. Be svetimtaučių, pasižadėjo kalbėti lietuvis advokatas Briedis, kuris aiškins konstitucijos pataisymus, už kuriuos piliečiams reikia balsuoti "Yes," o prieš kuriuos reikia balsuoti "No."

Komitetas nutarė parsitraukti kelius tukstančius Amerikos Darbo Partijos platformos ir paskleisti netki tarp lietuvių, bet ir tarp svetimtaučių 14 distrikte. Šiame distrikte daugiausia gyvena lietuvių piliečių ir jie rinkimuose lošia svarbų vaidmenį. Nutarta visiems lietuviams, kurių yra 7 šimtai su viršum, parašyti po laiškelį, kad jie balsuotų už Amerikos Darbo partijos kandidatus į visas valdiškas vietas.

Nutarta į "Ameriką," "Laisvę," "Naują Gadynę" ir "Keleivį" duoti apmokamus Darbo Partijos statomų kandidatų skelbimus, nes šie keturi laikraščiai yra netik prielankus Amerikos Darbo partijai, bet jie Brooklyne yra plačiai lietuvių skaitomi.

Lietuvių Socialistų 19 Kuopos Susirinkimas.

Spalių 21 buvo Amerikos Lietuvių Piliečių Kliubo name Amerikos Lietuvių Socialistų Sąjungos 19 kuopos susirinkimas. Susirinko gana daug kuopiečių, kurie seniau neateidavo. Pirmiausiai dienotvarkėj buvo kuopos vakarienės klausimas. (Vakarienė bus 12 lapkričio, Amerikos Lietuvių Piliečių Kliubo name. Tikietas $1.25 asmeniui.) Paprastai, 19 kuopos vakarienės budavo gana gausios žmonėmis ir turtingos valgiais. Tad ir šį metą komisija mano, kad taip turi buti. Kaip kurie turi jau gana daug ir tikietų pardavę, o kiti dar mano jų apsčiai parduoti. Tikietų platinime niekuomet niekas nesukirsdavo P. Tiškevičiaus ir J. Glaveckо. Jie parduodavo daugiausiai tikietų. Atrodo, kad jiedu ir šįmet sukirs visus.

Užbaigus vakarienės reikalą, pakelta socialistinės veiklos tarpe Amerikos lietuvių klausimas. Tam klausimui apibudinti kalbėjo d. P. Grigaitis, "Naujienų" redaktorius iš Chicagos. Jo kalba buvo nuoširdi ir pamokinanti, kaip sako tuli kuopiečiai. Jis palietė šių dienų padėtį Europoje ir čia Amerikoje. Principiniai socialistinė padėti sustiprėjo; kur jie laikėsi demokratijos principo politinėje arenoje, jie laimėjo. Diktaturos, kaip buvo senovėje, taip ir dabar, reiškia priespaudą savo piliečiams. Pirmiau garbinę diktaturas Amerikos lietuviai pradėjo atsipeikėti, pradėjo praregėti, kad kietosios valdžios yra žiaurios, ir pradėjo linkti prie demokratinio obalsio. Žinoma, sako Grigaitis, iš karto po valiai, nedrąsiai, bet toliau eis drąsiau ir diktatorių garbintojai patys jas pasmerks. Tad jis kvietė didinti socialistų eiles kaip nariais, taip ir simpatikais, nes progų dabar yra ir jų ateityje bus daugiau.

Po Grigaičio trumpos kalbos, kalbėjo kuopiečiai. Kai kurie jų pareiškė nepasitenkinimo kuopos veikėjais ir nurodė kodėl. Bet tos pastabos buvo nuoširdžios ir vietoje. Po tų nusiskundimų svečias pastebėjo, kad čia nėra nieko nepaprasto. Jo nuomone, organizacija yra organizacija ir nariai turi net ir geriausių klausimu nuomonių skirtumą. Tie skirtumai, tie maži kivirčai, kartais virsta ir į didelius kivirčus. Tad gerai, girdi, kad čia jie iškilo, mes juos išrišome. Ir jis patarė, ypatingai vadovaujantiems draugams, buti tolerantiškais, draugiškesniais linkui kitų narių, o tada bus išvengta ir kivirčų.

Ant pabaigos kalbėjo J. Glaveckas, 19 kuopos sekretorius. Jis nurodė, kad kuopa nėra tiek didelė, kad nudirbtų tuos darbus, kurių yra devynios galybės. Dirbant su draugais kuopiečiais, bendrą darbą, dažnai tenka ir žodis kitas pasisakyti ir vienu ar kitu klausimu su kuopos taisyklėmis kartais apsilenkti. Jis kvietė kuopiečius prie vienybės, prie didesnio draugiškumo ir santaikos. O jeigu aš kuriam kuo nusidėjau, sako, tai atleiskite ir dirbkime kartu kaip mes dirbome pirmiau. Šitokia J. Glavecko kalba padarė į kuopiečius gražaus įspudžio ir jie su pasididžiavimu pasakojo V. Katiliui, kad Glaveckas "all right!"

Vytautas Katilius.

BROOKLYNO LIETUVIAI

Balsuokite už Amerikos Darbo Partijos kandidatus.

Į New Yorko valstiją eina šie kandidatai:

Herbert H. Lehman
Į New Yorko Šteito Gubernatorių.

Charles Polletti
Į New Yorko Šteito Lieutenant-Gubernatorių.

Robert Wagner
Į Jungtinių Valstijų Senatą.

James Mead
Į Jungtinių Valstijų Senatą.

Kings County Kandidatai:

Louis Waldman
Į KingsCounty Teisėjus.

Dorothy Bellanca
Į Kongresmanus nuo 8-to Distrikto.

Bernard Reswick
Į Kongresmanus nuo 7-to Distrikto.

Irving C. Velson
Į New Yorko Šteito Senatą nuo 11-to Distrikto.

August Claessens
Į Assemblymanus nuo 14-to Distrikto.

SUNDERLAND, MASS.

Audra labai nuskriaudė lietuvį.

Praužusi andai pro čia audra pridarė labai daug nuostolių lietuviui ukininkui, draugui M. Dabrikui. Viesulas sugriovė $500 vertės banę tabakui džiovinti, o potvinis nunešė 300 vežimų svogunų, apsėmė lauką ir supudė bulves. Be to, buvo nudraskyti stogai, kuriuos dabar reikia taisyti. **M. D.**

Bus Nužudyti 18 Lapkričio.

Joseph B. Anderson ir jo graži žmona buvo nuteisti Arkansų valstijoj mirti elektros kėdėj užtai, kad nužudė krautuvės vedėją. Mirties diena jiedviem paskirta 18 lapkričio.

AMERIKOS LIETUVIŲ KONGRESO CONN. VALSTIJOS SKYRIUS

1367 Pembroke St., Bridgeport, Conn.

Brangus lietuviai:

Nekuomet nėra buvus tokia pasaulinė padėtis, kokia dabar yra. Lenkijos ponija pereitą kovo mėnesį buvo pasikėsinus pasigrobti musų tėvynę Lietuvą, bet negalėdama to atsiekti, dabar, pasitaikius progai, pasiglemžė Čekoslovakijos dalį. Vokietijos naciai irgi neprisisotinę tuo, ką jie gavo pasiimdami visą Austriją. Jie didžiųjų valstybių pritarimu atplėšė didelius Čekoslovakijos plotus. Į tą tragišką komediją iš šalies žiurint, matos koks tai nedoriškas, barbariškas elgėsis. Ką toliau Vokietijos naciai ir Lenkijos poniška šlėkta darys po užėmimo Čekoslovakijos didelių plotų, kol kas sunku pasakyti. Gal jau rengiasi paimti arba visiškai sudraskyti musų tėvynę Lietuvą?

Matydami tą pavojų, Amerikos lietuviai negali ramiai sėdėti ir susidėję rankas laukti, kada priešas puls Lietuvą naikinti. Reikia jau dabar pradėti vienyti Amerikos lietuvių spėkas, kad galėtume padėti Lietuvos liaudžiai gintis nuo mažųjų valstybėlių draskytojų. Amerikos lietuvių vieningas veikimas daug gali padaryti įtakos į Jungtinių Valstijų vyriausybę ir, atėjus sunkiom Lietuvai valandom, ji gali ją užtarti.

Bet kas šį vaidmenį gali sulošti, jei ne lietuvių organizacijos ir draugijos bendra savo veikla? Taip, jos daug gali gero atsiekti! Todėl Amerikos Lietuvių Kongreso Connecticut Valstijos Skyrius kviečia visas lietuvių organizacijas, draugijas ir kuopas sudaryti vieningą veiklą prieš agresorius, kol nevėlu, kol dar Lietuva nesudraskyta, tebestovi čielybėje.

Amerikos Lietuvių Kongreso Conn. Valstijos Skyrius šaukia draugijas į metinę, masinę konferenciją ir ragina išrinkti po tris atstovus nuo draugijų. O ALK miestų skyriai gali rinkti atstovų pagal jų pačių nuožiurą. Konferencija įvyks sekmadienį, 27 d. lapkričio, Venta Svetainėj, 103 Green street, Waterbury, Conn. kaip 10:30 val. ryto. Šios konferencijos vardu lietuviai tars žodį, kaip ištiesti paramos ranką Lietuvos liaudies paramai, kad išlaikyti nepaliestą, nepriklausomą Lietuvą.

Jusų draugijai išrinkus atstovus, praneškite laišku ALK. Apskr. sekretoriui apie tai. Rinkite ir siųskite į konferenciją tėmytojų ir brolišku delegatų.

Su pagarba,

A. L. K. Conn. Apskričio valdyba:

M. Arison, pirm.
J. J. Mockaitis, sekr.
A. Jocis, iždin.

Clevelando Žinios.

Mulkina žmones.

Kapitalistų spauda vis džiugina ir mulkina žmones, kad atpigęs yra maistas ir kitos gyvenimo reikmenys. O tas atpigimas yra toks: kompanijos pakelia du centu, o vėliau numuša pusę cento, ir gatvinė spauda visa gerkle tuomet rėkia, kad "viskas atpinga." Bet ji nepasako, kiek kainos yra pakilusios. Tas pats yra ir su kitomis reikmenimis. Pagal žmonių uždarbius, viskas yra per brangu ir darbininkai negali pakankamai daiktų išpirkti.

Jaunas 24 metų vyras, Hugh Nesbitt, dirba prie Sears Roebuck kompanijos ir uždirba visai nedaug, vargiai tik gali pragyventi. Bet jo moteris paveldėjo arti $200,000. Vyras tam pasipriešino; sako, man nereikia tų turtų, ji turi iš mano algos pragyventi. O jauna pačiutė nori pasinaudoti paliktu jai lobiu. Nuėjo į teismą. Teisėjas juodu perskyrė. Sako, tegul ji gyvena iš savo turto, kuris yra jai paliktas, o vyras gali gyventi iš savo uždarbio. Moteries advokatas ir pasakė: jeigu vyras butų buvęs gudresnis, tai abudu galėjo gyventi iš jai palikto turto ir jam nebutų reikėję nei darbo dirbti.

Darbai musų mieste negerėja. Žmonės buvo suiudę šnekėti ir vienas kitą džiuginti, kad darbai jau pradeda eiti. Bet dabar tas džiaugsmas jau apmirė, nes darbai mažai ką pagerėjo. Pavyzdžiui, jei iš dirbtuvės buvo paleisti apie 500 darbininkų, o atgal pašaukė 100, tai kapitalistų spauda ir rėkia, kad jau šimtais šaukiami žmonės prie darbų.

Du berniukai po devynius metus amžiaus vaikštinėjo apie Cuyahaga upę, ir vienas iš jų paslydęs įpuolė į vandenį. Antrasis norėjo jį gelbėt ir pats įpuolė. Kol pagalba buvo suteikta, abudu prigėrė.

Jonas Jarus.

WORCESTERIO LIETUVIŲ ŽINIOS

Trejybinės sukaktuvės.

Spalių 23 d. vakare, L. U. Kliubo svetainėje buvo iškilmingai pagerbti Kostantas P. Šimkonis ir jo žmona p-nia Rožė Šimkienė.

Mat K. P. Šimkoniui sukako 60 metų amžiaus, 40 metų kaip gyvena Amerikoje ir 35 metai Šimkonių vedybinio gyvenimo. Jie jau išaugino gana pavyzdingą ir gražią šeimą — 4 sunus ir vieną dukterį, kuri baigusi slaugės mokslus. Du sunųs jau dirba toj pačioj Norton Co. dirbtuvėje, kur ir jubiliatas K. Šimkonis. Vienas dirba tulmakerio darbą, antras elektro technikas, trečias sunus yra Atlantic Pacific krautuvėje vedėju.

Bėgyje 40 metų savo gyvenimo Amerikoje p. Šimkonis gyveno daugelyje vietų: Pittsburghe, Lawrence, Bostone, Turners Falls, Holyoke. Bet jau ilgokas laikas kaip apsigyveno Worcestery ir čion turi du gražiu namu. Turi susigyvenęs daug gerų draugų ne vien lietuvių, bet ir svetimtaučių. Šiame pokilyje dalyvavo nevien vietiniai, bet daug svečių iš kitų vietų. Iš Holyoke buvo atvažiavę A. Raziukevičiai, S. Andrijauskai; iš Easthamptono Balčiunai, iš Bostono Agurkiai, Vasiliauskai, "Keleivio" leid. J. Gegužis, ag. R. Vasiliauskas.

Vakarienė prasidėjo trumpai po 6 vakare. Įžengus į svetainę metėsi į akis labai puikus vaizdas. Baltai užtiestus stalus puošė didžiuliai brangių kvietkų bukietai, kurie buvo prisiųsti jubilijatams nuo p-nų Kudarauskų, duktės slaugės, nuo grupės Norton kompanijos darbininkų ir p-nų Lind. Stalai buvo apdėti įvairiausiais valgiais ir gėrimais. Vakarieniaujant griežė gera orkestra. Vakarui vadovavo adv. K. Tamulionis. Angliškai jubiliatus sveikino Mr. C. Fleenk, Mr. W. Dolquest, Mr. Jakobson, Mr. Lumberg ir keliatas kitų. Matomai jie pažysta p. Šimkonį labai arti, nes pateikė gana reikšmingų komplimentų. Lietuviškai kalbėjo p. Šimkonio sesuo, N. Kudarauskas, J. Salavėjus, St. Andrijauskas, A. Radziukevičius, R. Vasiliauskas ir keliatas kitų, plačiai nušviesdami jubiliatų praeitį. Nuotaika svečių buvo pavyzdinga ir kiekvienas išsinešė malonių įspudžių ir ilgai to žymaus p. Šimkonių jubiliejaus negalės pamiršti.

Po vakarienės svečiai linksminosi griežiant gerai orkestrai iki vėlumos. Svečiai p-nų Šimkonių bankiete dalyvavo tik su pakvietimais ir be įžangos. Mat p-nai Šimkoniai žmonės pasiturintys ir savo svečius puikiai vaišino.

Negaliu nepaminėti, kad K. Šimkonis yra pažangus žmogus ir nenuilstančiai veikia kulturiniame darbe. Jis priguli prie visų didžiulių lietuvių organizacijų ir bile didesniam reikale K. Šimkonį sutiksi bedirbant. Proga tų paminėjimų turiu garbės palinkėti Šimkoniams ilgiausių metų ir geros sveikatos, ir podraug nenuilstančios energijos ir toliau veikti pažangiųjų tarpe viešuose musų reikaluose.

Vienas iš Draugų.

NORWOOD, MASS.

Jono ir Daratos Zurbų jubilėjų prisiminus.

Metuose devyni šimtai trečiuose, kuomet jau darėsi nejauku laukuose, jau šalnos žiedus gadino, tiktai kol kas da nebuvo pusnynų, tik medžių lapai žemę klojo, šaltas ruduo jau grumojo—tuomet Jonas ir Darata dumojo: kam čia dabar tas drebulys kęsti, kąd galima ir apsivesti!

Kaip duomojo, taip ir padarė, ir Jonas Daratai tarė: "Ženkime į moterystės stoną! Tu busi ištikima mano žmona." Ir taip jie draugišgai, jausmingai gyveno iki šiai dienai, kuomet jau žymiai paseno. Jau praslinko metai 30 ir 5-ki; nors istorijos lapuose jie labai menki, bet visgi prisiminus tas sukaktis darosi smagu, ir linkim geriausios kloties dėl draugų Zurbų. **Svotas.**

Mokyklose politinė agitacija.

Romos katalikų dvasiškijai vadovaujant, Massachusetts valstijos politikieriai užsimojo paversti viešas mokyklas savo reakcinės politikos įrankiu. Štai, Bostone anądien įvyko Norfolko apskrities mokytojų sąjungos konferencija, kurioje dalyvavo apie 1,000 delegatų. Mokytojų posėdį atidarė ne mokytojų organizacijos viršininkai, bet kun. H. J. Ockenga, o vyriausiu kalbėtojum buvo gubernatoriaus Hurley'o atsiųstas politikieris, kuris išrėžė šlykščią kalbą prieš komunizmą ir ragino mokytojus, kad mokyklose jie visuomet agituotų vaikus prieš komunistus. Bet jis nei žodžio nepasakė prieš Romos popiežiaus agentus, nei žodžio prieš fašistus ir kitus reakcininkus.

Neužmiršk Balsuot už Laisnius

45,000 žmonių pelningai ir nuolat dirba Massachusetts valstijoj Alkoholinių Išdirbysčių Industrijoj ir gauna algų $1,125,000 sąvaitėj arba $58,500,000 į metus. 1937 metais ši Valstija suėmė taksais, leidimais ir muitais nuo šios industrijos viso $5,339,438.

TAS REIŠKIA MAŽESNIUS JUMS TAKSUS.

BALSUOK YES

Į PAKLAUSIMUS 1, 2 ir 3
PASKUTINIAI PAKLAUSIMAI KETVIRTOJ KOLUMNOJ ANT BALOTO.

1. Shall licenses be granted in this city (or town) for the sale therein of all alcoholic beverages (whisky, rum, gin, malt beverages, wines and all other alcoholic beverages)? YES X / NO

2. Shall licenses be granted in this city (or town) for the sale therein of wines and malt beverages (wines and beer, ale and all other malt beverages)? YES X / NO

3. Shall licenses be granted in this city (or town) for the sale therein of all alcoholic beverages in packages, so called, not to be drunk on the premises? YES X / NO

MASSACHUSETTS LICENSE COMMITTEE
W. E. Guyette, Lowell, Chairman P. Wadsworth, Boston, Secretary

Pasikalbėjimas Maikio su Tėvu

—Tegul bus pagarbintas, Maike!...

—O, sveikas, tėve, sveikas! Aš jau antrą sąvaitę tavęs jieškau.

—Ir aš tavęs jieškau, Maike.

—O kokiu reikalu?

—Musų Sčeslyvos Smerties Susaidė turėjo moksliškas diskusijas ir iškėlė klausimą, kodėl višta negali taip smarkiai skraidyt, kaip skraido vanagas. Niekas šitos tajemnyčios išklumočyt negalėjo, todėl aš norėjau susirast tave, kad tu ją išvirozytum.

—O ar tu, tėve, galėtum išaiškinti, kodėl ožka negali medžiais taip šokinėti, kaip voveris?

—Čia, Maike, tokia jau Dievo valia.

—Ne, tėve, čia ne Dievo valia, tik kiekvieno gyvulio prisitaikymas prie savo gyvenimo aplinkybių. Paimkim, pavyzdžiui, blusą. Ji gali iššokt 200 kartų aukščiau savęs, ir tas dažnai išgelbsti jos gyvybę. Bet jeigu tu, tėve, pašoktum 200 kartų aukščiau savęs, tai krisdamas žemėn ir pats užsimuštum, ir da galėtum kai kam tvorą išlaužti.

—Orait, Maike, o ką apie tai sako moksliškos knygos? Ar tai ne Dievo galybė, kad svietas taip mandriai sutaisytas?

—Visai ne, tėve. Mokslas tokio daikto, kaip Dievo galybė, gamtoje visai neranda. Gamtoje viską nustato priežastingumas. Be priežasčių negali but pasekmių.

—Na, tai kokia čia gali but priežastis, Maike, kad aš negaliu aukštai iššokti?

—Čia priežastis yra ta, kad tavo kunas persunkus tokiam šokimui. Antras dalykas, tavęs niekas negaudo taip, kaip blusos.

—Jes, Maike, da ir pereitą vakarą aš turėjau nuo policijos bėgti.

—Bet tai nėra pastovi tavo gyvenimo aplinkybė, tėve. Tai yra tik retas atsitikimas. Dėl vieno kito atsitikimo gyvas organizmas negali pasikeisti. Jis keičiasi tik tenai, kur tam tikros aplinkybės veikia jį per ilgus amžius. Tokiose aplinkybėse paprastai išlieka ir tarpsta tik tie, kurie geriausia prisitaiko prie aplinkumos. Šitą reiškinį mokslas vadina ne Dievo valia, bet gamtos atranka. Kitaip pasakius, gamta palieka gyventi tik tuos gyvius, kurie buna geriausia prie savo aplinkumos prisitaikę.

—Man tas neaišku, Maike.

—Gerai, tėve, aš tau paaiškinsiu šį dalyką pavyzdžiais. Daleiskime, kam tave apipuola blusos ir neduoda užmigti. Ką tu tokiam atsitikime darytum?

—Atsikelčiau ir išgaudyčiau visas.

—Sakai, visas?

—Na, jeigu kuri labai straksėtų, tai gal ir išliktų gyva.

—Ar tai čia butų tokia Dievo valia, tėve?

—Ne, Maike; blusa yra velnio sutvėrimas.

—Vadinasi, tu sutinki, tėve, kad ne Dievas padeda jai pabėgti. Tai yra tokia jos laimė, kad ji turi greitas kojas. Ačiu greitom savo kojom, ji galės netik pati išlikti gyva, bet galės palaisti pasaulin ir daugiau greitų blusų. Tuo tarpu gi nerangesnes blusas tu, tėve, išgaudysi ir jų veislė išnyks. Šitokį reiškinį mokslas ir vadina gamtos atranka.

—Olrait, Maike, ale kodėl tu man nepasakai, dėl ko višta negali taip smarkiai skraidyt, kaip vanagas?

—Man rodos, kad šitokį dalyką tu ir pats turėtum lengvai suprasti. Juk visiems aišku, kad višta gyvena visai kitokiose sąlygose, negu vanagas. Ji yra naminis paukštis ir dažnai buna uždaryta. Jeigu ji pasileistų vištininke skristi tokiu greitumu, kaip vanagas, tai ji užsimuštų ir jos nebeliktų. Vadinasi, negalėjimas skraidyt apsaugoja jos gyvybę. Su vanagu yra kaip tik priešingai. Jis yra plėšrus paukštis. Jis gyvena kitais sparnuočiais. Todėl jis turi but labai greitas, nes kitaip nesugaus savo aukos ir pastips badu. Taigi ir čia mes matome prisitaikymą prie aplinkybių, arba gamtos atranką.

—Okei, Maike, dabar aš ir savo susaidei galėsiu šitą pasakyti.

Drapanos Pabrangsiančios.

Įnėjus algų ir valandų įstatymui, pietinėse valstijose užsidarė daug dirbtuvių, kur labai pigiai buvo siuvamos drapanos, ypač moteriškos drapanos. Todėl manoma, kad dabar drapanų kaina Jungtinėse Valstijose pakils. Apdairesni biznieriai jau pradėjo pirkti drapanas ateinančiam pavasariui, nors dabartiniu laiku jie ir negali jų parduoti. Tas turėtų duoti daugiau darbo drapanų siuvėjams.

KAIP KAS MAN ŠIANDIEN IŠRODO.

— CH. PUŠYNAS. —

Harold Denny rašo "New Yorko Timese," kad iš Maskvos mokyklų prašalinti keli istorijos profesoriai, kurie dėstė studentams daugiausia graikų filozofų Platono ir Aristotelio mokslus, o ne konkrečius įvykius žmonijos istorijoje. Sakoma, kad pats Stalinas paklausęs savo vaiko, **kas buvo Oliver Cromwell,** ir vaikas nusistebėjo, kad jis pirmu kartu girdi apie tokį žmogų. Oliver Cromwell gimė Anglijoje 1599 metais, o mirė 1658. Jis da jaunas budamas pateko į parlamentą. Anglija tuo laiku pergyveno revoliucijinį krizį ir tik ačiu Cromwellui ji išsilaikė nesuskaldyta. Bet tie istorijos mokytojai nieko apie tai neaiškino. Tad ir nenuostabu, kad Sovietų Rusija tokius mokytojus pradėjo imti už pakarpos. Jie daugiau deda svarbos Plato svajonėms, o ne svarbiems istorijos įvykiams.

Chicagoje metas-kitas atgal susikurė Amerikos Lietuvių Laisvamanių Etinės Kulturos Draugija, kuri užsibrėžė tarpe lietuvių skleisti laisvamanybę. Tiesa, tokiam darbui yra plati dirva. Dabar daug yra Amerikoje lietuvių, kurie duodasi savo vilnas kunigams kirpti. Dar tukstančiai lietuvių tiki, kad numirus kipšas juos verdančioj smaloj maudys. Tokiom pasakom kunigai ir palaiko savo ištikimuosius prie savęs, kad jų dušias išgelbėjus iš amžinos prapulties. Bet kunigai parapijonams labai brangiai kainuoja; jie perka mišias, ekzekvijas ir kitas prievoles atlieka, o kunigai iš to turi gražų ir malonų gyvenimą. Jeigu tikintieji susiprastų, tad kunigai butų riesta—reikėtų eit į fabriką duoną pelnyti. Prie to susipratimo katalikus tik ir gali privesti Amerikos laisvamanių organizacija.

Hitlerinės Vokietijos laikraščiai pradėjos atakuoti Lietuvą, kad ji persekiojanti vokiečius Klaipėdoje. Lietuvos vyriausybė dėl to labai susirupino ir stengiasi patenkinti nacių reikalavimus. Bet ar tuo užkiš hitlerininkams gerkles, tai yra abejotina. Matant, kas dabar Europoj darosi, tai Lietuvos likimas yra liudnas. Sakoma, jog vokiečiai pasiims Dancigą, o lenkams siulo užtai Lietuvą pasiimti. Mat, Dancigo miestas po pasaulinio karo tapo paliktas po Tautų Lygos komisijos kontrole, taip kaip buvo Saaras. Saarą jau valdo vokiečiai, o Danzigą dar valdo lenkai kartu su vokiečiais. Tautų Lygos komisionieriai jau nebeturi galės, nes ir pati Tautų Lyga merdėja. Vokiečiai nerimauja Dancige. Tiesa, jie nerimauja ir Klaipėdoje. Bet Dancigo koridorius perskiria Vokietiją, o Klaipėda ne. Lenkams reikia jurių ir jie be jurių nesitenkina. Tad vokiečių spaudoje jau ir sakoma, kad lenkai tegul pasiima Lietuvą, o mes atsiimam Dancigą su jo koridorium. Kad tai gali buti, tai abejoti jau netenka.

Šiomis dienomis Brooklyne lankėsi P. Grigaitis, "Naujienų" redaktorius. Jis turėjo su socialistų 19 kuopos nariais platų ir atvirą pasitarimą dienos klausimais. Socialistai mano, kad jo atsilankymas buvo reikšmingas ir naudingas jų eilių sucementavimui. Gal but ir teisybė. Pas juos buvo truputį perdaug asmeniškumų ir nesantaikos. Jeigu yra tiesa, kaip socialistai pasakoja, kad dabar užviešpataus geresnis susiklausimas, tai galima juos pasveikinti!

AFRIKOJ ATRASTA PRIEŠ 100 METŲ ŽUVUSĮ EKSPEDICIJA.

Centralinės Afrikos Gao miestelio policija, persekiodama vieną nusikaltėlį arabą, Sacharos dykumos pakraštyje nesenai užtiko septynių žmonių griaučius. Iš pirmo žvilgsnio policija pagalvojo, kad tai kokios nežinomos žmogžudystės aukos ir pradėjo kaulus rupestingai apžiurinėti ir tirti. Jieškodama kokių nors nusikaltimo žymių, policija nutarė ištirti plačiu mastu aplink griaučius žemę.

Vos pradėjus smiltis rausti, rasta kai kurių drabužių liekanų, odinių diržų bei dėžučių gabalėlių, kur buvo išsilaikęs vienas kitas popierio gabalėlis. Remiantis visomis tomis smulkmenomis, nustatyta, kad tai Otto Vakelio ekspedicijos likučiai.

Vakelis buvo pagarsėjęs 1820-8 m. savo tyrinėjamomis ekspedicijomis Afrikoj. Jis yra tyręs vidurio Afriką, Tanganjikos, Viktorijos, Njasos ežerus, visus Zambezi upės krantus. Vakarų Afrikoje jo ekspedicija plaukiojo Senegalijos upe. Paskutinė jo kelionė, kurioje padėjo galvą, buvo žygis aukštyn Nigerio upe.

Iš sudurstytų raštų, užrašų gabaliukų, sužinota, kad Vakelis buvo surinkęs daug vertingos mokslui medžiagos. Mat, tais laikais apie Afriką dar labai mažai turėta žinių.

Vakelis su šešiais palydovais plaukdamas Nigeriu, norėdamas daugiau patirti, pasuko vienu jos intaku. Gana toli nukeliavus ir padarius daug įdomių užrašų, staiga atėjo sausros metas. Nežinodami šio krašto gyvenimo ir gamtos sąlygų, ekspedicijos dalyviai leidosi toliau. Tuo metu bežiurint nuseko upė. Kai po vieno žygio žmonės grįžo prie upės, ant kurios krantų stovėjo jų palapinės, upės jau nebuvo. Buvo tik smulkių smėlių užklota upės vaga, be jokio vandens lašo. Apsistoję prie upės keliautojai nematė reikalo pripilti vandens atsargas. Dabar visi atsidurė toli nuo žmonių gyvenamų vietų, be vandens lašelio. Saulė svilino be jokio pasigailėjimo, o nebuvo kur pasislėpti, nei kuo iškepusį gomurį sudrėkinti.

Kaupdami paskutines jėgas, septyni narsuoliai patraukė į vakarus. Turėjo buti antžmogiškų jėgų vyrai, jeigu, alpdami nuo troškulio, galėjo nueiti tiek kelio. Kiek iš likusių užrašų gabaliukų išskaityta, Vakelio žmonės ėjo septynias dienas ir aštuonias naktis. Viso jie padarė per 150 kilometrų kelio. Vakelis savo užrašus saugojo ir rašė iki paskutinių valandų. Jis tikėjosi, kad nors jie ir žutų, jo užrašus ras kurie nors žmonės. Radę, panaudos žinioms apie Afrikos geografiją, gyvuniją ir augmeniją papildyti. Matyti, netekę jėgų, krito ant žemės. Tuo tarpu laikas užnešė ir palaidojo juos po storu smilčių klodu.

Ir taip per šimtą metų mokslininkas ir jo pagelbininkai paslėpti išgulėjo. Tik dabar kilusi audra išpustė smilčių uždangą ir atidengė pasauliui narsių tyrinėtojų likučius. "Musų Jaunimas."

LAISVĖS BROLIAI

(1863 m. sukilimui atminti.)

Ilgai vargšai dar atmins,
ilgai miškai dar uš:—
laisvės niekas neatims,
ponų vergu jis nebus!
Ilgai ponai jojo
musų mielą šalį.
Bet laukų artojų
pavergti negali.
Sukinkę į arklius,
tėvais laukus arė;
gaudė jaunus vyrus,
į rekrutus varė...
Kas neklausė ponų,
tą guldė į lovį
ir didžiają drąsą
jo krauju nuplovė.
Ponam gan patinka
duktės kaip bijunai...
Kitiems dvarininkams
išmaino į šunį...
Dvare žiba rumai
sidabru iš auksu.
Juodo vargo sunųs
laimės nesulaukia.
Ak, laimė nelygi!
Ji ponam nešykšti.
Baudžiauninkus lydi
bizunai ir rykštės...
Liudnai šilai ošia
artojų nedalią.
Broliai jau jai ruošias
padaryti galą.
Rytas neša gandą
per plačią tėvynę:—
dalgius išgalando,
vargą išauginę,
Žalios šakos svyra,
brolių laimę buria.
Renkasi į girią
laisvės sunų buriai.
Suėję į burius,
žalnieriai pasakė:
atgausim sau laisvę,
su dalgėm ir šakėm.
Vešlus vasarojus
šlama palaukėse,
aštraus dalgio brolis—
dar tu palukėsi...
Žiaurieji kazokai
kardais ir muškietom
sulaužė plieninį
laisvės norą kietą.
Verkia vargo šalis
aimanoj ir kraujuos:
dingo šviesi viltis
gadynės naujos.
Byra gelsvi lapai,
šakos nuogos švilpia.
Priglaudė juos kapas,
išimtus iš kilpų...
Tuščios liko girios,
nyku visoj šaly,
broliai jau Sibire—
grįžti nebegali.
Mėlynuoja dangus
ir miškai dar užia,—
kraujuos laisvė augus,
amžiam nepalužo!

Mikas Tamašauskas.

GULBĖS EŽERE.

Plauko gulbės ežerėly,
Vilnys vilnija lėnai,
O į žydrį pasikėlę
Skraido, skraido gulbinai.
Jiems gražu pasižiurėt,
Kaip jos plauko ežere.

O krante žilvitis liudi,
Lenkdamas žemyn šakas.
Kas mane, kas jį, kas mudu
Kuomi nors pralinksmins, kas...
Vai, tai liudna, liudna liu,
Taip liudėti medeliu...

Ogi kas paguos smutkelį,
Vieną kenčiantį kantriai,—
žmonės žvalgos tiktai kelio,
Gulbės plauko ežere.
Vai, tai ilgu, ilgu ly,
But smutkeliui pakely...

Gulbės plauko ežerėly,
Vilnys vilnija lėnai,
Žemėn leidžias palengvėle
Jau pailsę gulbinai.
Vai, tai liu, vai ly, vai lia,
Skaudi vienišo dalia...

M. Linkevičius.

ŽINIA.

Ar ne meilė šitas raštas
Ir tas nerimas ar ne—
Ar į saulę, ar išneš ten
Kas mane?
Ag, iš kokio mielo krašto
Čion atskris džiugi žinia!...

Žalias rytas, aukso rytas
Tavo sielvartą sugaus—
Ir žėrės nukritus
Nuo dangaus — — —
Ar ne vylius balsas šitas,
Norisi kukliai paklaust...

M. Linkevičius.

LIETUVIŲ JAUNIMAS ARGENTINOJ

Lietuvos jaunimas, atvykęs į Argentiną, nemokėdamas kalbos, visas jėgas turėjo sukaupti darbui gauti prisitaikymui vietos sąlygoms ir bendrai išsilaikyti. O tai ne taip lengva. Tais metais, kuomet iš Lietuvos į Argentiną buvo skaitlingiausia emigracija, Argentinoje jau buvo pasireiškęs nedarbas. Ir todėl nenuostabu, kad jaunimo dalis turėjo iškrikti po laukus ir miškus, apkeliauti tiesiamus gelžkelius, pylimus ir kitas darbavietes, jieškant darbo.

Bet nežiurint šių ir kitų sunkenybių, musų jaunimas nepamiršo organizacinio ir kulturinio darbo. Nežiurint, kad buvo kaimo jaunimas, jis savo iniciatyva ir jėgomis susiorganizavo į savišalpines ir kulturines organizacijas; steigė bibliotekas, chorus, lietuviškos literatūros platintojų grupes, menomėgėjų ratelius ir tt.

Nors tos organizacijos nevadinamos jaunimo, bet dažniausia, lietuvių darbininkų organizacijų vardais tačiau tų organizacijų steigėjai ir darbuotojai, dažniausia, buvo ir yra jaunimas. Tiesa, musų jaunimas Argentinoje nesteigė grynai savo organizacijų, bet dirbo ir dirba organizacinį darbą kartu su visais lietuviais išeiviais šiame krašte.

Lietuvos jaunimas, kilęs iš ramios žemės ukio šalies o dabar patekęs į kapitalistinės industrijos kraštą, atsiduręs fabrikuose, atsidavė darbui visu savo jaunu entuziazmu, tikėdamasis geru darbu ir uolumu šiek tiek susitaupyti ir užtikrinti sau ateitį. Bet greitai pamatėjog jų atsidavimo ir pastangų darbdaviams nekuome nepakaks, jog kasdieną daugiau reikalauja, gi uždarbi nuolatos mažina. Greita ant savo pečių pajuto išnaudojimo leteną ir suprato kas yra darbininko gyvenimas. Pamatę, kad darbininkas kapitalistinėje industrijoje yra tik įrankis, vergas priverstas visą savo gyvenimą dirbti svetimiems. Ir nenuostabu, jei Argentinos lietuvių organizacijose pasireiškia klasinės idėjos, jei Argentinos lietuvių jaunimas, susipažinęs su darbininkų judėjimu ir klasių kova, stoja kovoti už darbininkų teises ir darbo žmonių geresnę ateitį.

Sumažėjus iš Lietuvos emigracijai, anksčiau atvykęs Lietuvos jaunimas Argentinoje mažta: vieni kuria šeimas, tampa tėvais, kiti išsiskirsto po platųjį kraštą. Bet už tai bręsta jaunieji emigrantai, atvykusių lietuvių šeimų vaikai, jau skaitomi argentinukais. Ir metai po metų, Argentinos lietuvių jaunimo priauga, jis sparčiai daugėja.

. Mes, lietuviai emigrantai, stebėdami čiagimę lietuvių kartą, be svyravimo galime pasakyti, jog ji už mus laimingesnė, ją laukia šviesesnė ateitis. Lietuvių darbininkų šeimos, nors vargdamos, bet visgi gali paruošti geresnei ateičiai savo vaikus: išmokinti amato, net ir į aukštuosius mokslus išleisti. Neperdėjus, galima pagirti Argentinos lietuvius už rupinimąsi savo vaikų ateitimi, kurie patys, daugumoje kilę iš valstiečių šeimų, neaukšto išsilavinimo, deda visas pastangas, kad jų vaikai pasiektų mokslą. Aišku, jog darbininkų vaikams neįmanoma be vargo ir pasišventimo pasiekti aukštesnio mokslo; buna ir taip, jog motina tarnauja pas ponus tarnaite, kad galėtų savo sunų ar dukterį leisti mokslan.

Argentinoje gimusioji karta daug žada ir iš jos galima daug tikėtis. Jeigu jau šiandien lietuvaitės vardas galima užtikti Argentinos kino filmose, tai galima tikėtis, jog netolimoje ateityje čia gimę lietuviai prasimuš į visas meno ir mokslo sritis. Greitai Argentinos lietuvių kolonija turės savo daktarų, advokatų, inžinierių ir įvairių specialistų. Tik gaila, kad lietuvių kolonija čia tokia suvargusi ir negali daug padėti musų moksleivijai. Užbaigus mokslą, musų jaunuomenė šaltai gali žiurėti į lietuvių koloniją, gali nejučiomis nutrukti visi ryšiai, kurie turėtų amžinai vienus su kitais rišti.

Gaiga, kad ir tėviškė Lietuva, Užsienio Lietuviams Remti Draugija, tiek daug buk rupindamosi užsieniolietuviams, nieko nedaro lietuvių moksleivijai Argentinoje paremti, o tuo tarpu dideles pinigų sumas siunčia tokiems asmenims, kaip kunigas J. Janilionis, kurie ne tik nesirupina kolonijos gerbuviu ir kultura, bet dar kompromituoja prieš svetimtaučius, savo žemais darbais, norėdami iš tos kolonijos patys pasipelnyti, ją suteršti, suruošdami apgaulingą loteriją, už ką Argentinos valdžia kun. J. Janilionį buvo dargi pasodinusi į kalėjimą, nežiūrėdama jo sutanos, gi už užstatą paleidus — anas, viską palikęs, pabėgo. Jis bausmės išvengė, bet byla paliko ir teismas ją spręs.

Argentinoje gimęs lietuvių jaunimas daug kuo skiriasi nuo gimusio ir augusio Lietuvoje. Lietuvos jaunuolis yra prislėgtas, bet gilios dvasios, dažnai susirupinęs —melancholikas, linkęs daugiau galvoti, mažiau kalbėti ir judėti; gi čia gimę jaunuoliai visai priešingas tipas. Jie visada optimistai, pakeltos dvasios, linksmi, perdaug nesigilina į gyvenimo klausimus, iš nieko nedaro tragedijos; gyvi, judrus ir linkę viską praktiškai apskaičiuoti, daugiau materialistai. Todėl Lietuvos jaunimas čia gimusiai kartai primeta permažą rupinimąsi visuomeniniais klausimais, primeta dvasios tuštumą, neturėjimą aukštų idealų ir nemokėjimą jiems pasiaukoti.

Aišku, čia visai kitokios aplinkybės, kitos gyvenimo sąlygos, skirtingas žmonių protavimas ir pažiuros į gyvenimą. Visa tai turi įtakos šiame krašte augusiam lietuvių jaunimui.

Argentinoje gimusio lietuvių jaunimo idealas — sportas. Sporto tuštybėj jie išlieja savo jaunuolišką energiją. Bet tai pateisinama tuo, kad Argentinoje grynai socialė kova neišjudėjusi kaip Europoje; ji tik prasideda ir todėl šie pirmi kovos žaibai tik judresnius pasiekia, gi šio krašto jaunimas tebeplauko gyvenimo paviršiuje.

A. Liačas.

PEŠTIS VIS DAR NESILIAUJA.

Daugų valsč. Užukalnių pradžios mokykloje rugsėjo 21 dieną įvyko šokių vakaras, kurį surengė viena organizacija. Per tą vakarą įkaušę Vedeikai peiliais subadė Joną Alekšiuną, pavojingai sužeisdami akį. Be to, lengviau sumušė: Bakšį, Sabaitį ir Nevierą. Policija veda kvotą.

Įvairios Žinios.

Baisus Tikybinio Fanatizmo Vaisiai.

Arba kaip Pišetas pirko iš čigonės "Dievo galybę" ir kaip tas "Dievas liepė" jam užmušti "raganą."

Pereitame "Keleivio" numery jau buvo trumpai rašyta, kad Houghtono miestely, Michigano valstijoj, dievobaimingas Pišetas (Pichette) su savo fanatike žmona užkankino Marioną Doyle, 19 metų amžiaus savo tarnaitę, norėdami išvyti iš jos "velnio galybę."

Dabar apie tą šiurpulingą įvykį paaiškėjo daugiau smulkmenų. Vienas musų draugas prisiuntė mums Detroito dienraštį "Times," kur šita baisi tragedija aprašyta su visais detaliais.

Žmogžudys Pišetas yra labai religingas francuzas. Tokia pat davatka ir jo žmona. Bet nežiurint savo dievotumo, ji buvo nuo jo pabėgus į Detroitą su jaunesniu vyru ir gyveno su juo tenai kelis mėnesius.

Kai pati pabėgo, tai Pišetas pasisamdė kaimynų dukterį, 19 metų amžiaus Marianą Doyle, kad prižiurėtų jo namus ir mažą mergaitę. Ši mergina išdirbo pas jį apie 4 mėnesius.

Šiomis dienomis sugryžo iš Detroito ir Pišeto pati, pasimetusi su savo meilužiu. Tarnaitė dabar jiems buvo jau nereikalinga ir ji ruošėsi grįžti pas tėvus. Buvo jau susipakavusi ir savo drapanas.

Bet Pišetas su savo fanatike moteriške nusprendė, kad šita mergina turi but "velnio apsėsta," nes valgydama ji nesižegnoja ir eidama gulti nekalba poterių. Taigi, pakol ji da nebuvo jų pametus, jiedu nutarė, kad reikia "išgelbėt jos dušią nuo velnio." Bet "dušią begelbėdami" jiedu užmušė merginą. Dabar abudu sėdi kalėjime ir kaltinami pirmo laipsnio žmogžudyste.

Klausinėjamas, kaip jam į galvą galėjo ateiti tokia baisi mintis, Pišetas pasakė šerifui taip:

"Aš užmokėjau čigonei 2,000 dolerių ir ji davė man Dievo galybę. O šita merga turėjo velnio galybę, todėl Dievas liepė man ją užmušti."

Tą patį patvirtino ir Pišeto moteris, kuri taipgi prisidėjo prie tos merginos užmušimo. Ji sako:

"Vyras man liepė ją mušti. Jis pasakė, kad ji esanti ragana ir kad Dievas liepęs jam užmušti ją.

"Virtuvėj jis pagriebė jai už plaukų ir parbloškė žemėn. Tuomet jis pradėjo mušti prosu jai per galvą ir liepė man mušti.

"Musų maža mergaitė, Norma, pradėjo verkti. Mes jai paaiškinom, jog mes turim ja užmušti, kad paliuosuoti ją nuo piktų velnio žabangų.

"Po to Norma nustojo verkti ir padėjo mudviem užnešti Marianos kuną į antrąjį aukštą. Mes paguldėm ją lovon, o mano vyras sudegino visas jos drapanas, kurias tik surado.

"Tuomet mudu paėmėm vandens su muilu ir numazgojom kraują nuo virtuvės grindų ir ant viršaus. Apvalę, nuėjome gulti.

"Rytojaus dieną mudu nuėjova bažnyčion ant mišių šventų. Po pamaldų aš nuėjau su savo vyru pas kunigą ir pasakėm jam, kad mudu užmušėm velnią."

Tuojaus apie "velnio užmušimą" išgirdo policija ir nuvyko pas Pišetus persitikrinti, koks tenai tas "velnias."

Policija rado lovoje užmuštą merginą. Bet pamatę policiją, abudu Pišetai pradėjo meluoti ir gintis, kad jie nieko apie tai nežiną. Jie buvę visi iš namų išvažiavę, tai gali but, kad jiems nesant namie per langą įlindęs koks piktadarys ir merginą užmušęs. Taip pat meluoti buvo primokyta ir maža judviejų mergaitė.

Bet policija pastebėjo, kad nuo grindų yra plautos kraujo žymės, pagaliau rado kruvinas Pišeto drapanas ir suėmė visus. Policijoj pirmutinė prisipažino mergaitė, o paskui ir senė neišsilaikė.

Toliau policija sužinojo, kad nelabai senai Pišetas buvo pasiskolinęs iš giminių $2,000 ir sukišo tuos pinigus čigonėms, kurios prižadėjo duot jam "Dievo galybę" ir "laimę daug pinigų padaryt."

Tai ve, iki kokio pakvaišimo žmogų gali privesti religija!

VOKIEČIŲ DEMOKRATINIS JAUNIMAS NENORI KARO.

Demokratiškas Vokietijos jaunimas nesenai buvusių įvykių metu pasiuntė į Londoną Jaunimo Taikos Kampanijos vedėjams sekančio turinio atsišaukimą, kuris buvo šimtais tukstančių egz. paskleistas Londone:

"Mes nenorime pulti Čekoslovakijos, nenorime veržtis į Čekoslovakiją. Nenorime, kad mus išvestų į karą prieš Francuzijos, Rusijos ir Anglijos jaunimą!

"Mes esame taip pat griežtai nusistatę prieš karą, kaip ir jųs, tikimės esate.

"Prašome skelbti tai visiems, ką tiktai susitinkate. Mes dirbsime savo darbą čia, nepaisydami, kas galės su mumis atsitikti. Pasitikime, kad ir jųs dirbsite darbą savo krašte. Stipriai laikykitės. Žiurėkite, kad neatsitiktų taip, kad paskui jau bus vėlu!

"Jei jųs taip elgsitės, išgelbėsite Čekoslovakiją, apsaugosite ir mus nuo karo baisenybių ir nuo to, kad turėsime susitikti bendrų skerdynių laukuose.

"Sveikinimai Anglijai iš Vokietijos!"

DIVORSAI:

Abiem sutinkant, gaunami per vieną dieną. Kitaip, per 30 dienų. Kreiptis: Box 1736, El Paso, Texas.

Nušovė Žmogų ir Išteisintas.

Čia matome Chicagos lenką R. Sikorą, kuris nušovė savo pačios meilužį ir kurį prisaikintųjų suolas išteisino. Jis aiškinasi nužudęs savo žmonos viliotoją dėl to, kad "išgelbėti jos dušią."

Amerika Ruošia Pramonę Karui.

Washingtono valdžia jau ruošiasi organizuoti pramonę karo reikalams. Tam tikslui Kongresas yra paskyręs $10,000,000, kuriuos buvo numatyta išleisti per 5 metus. Iki šiol da tie pinigai nebuvo vartojami, bet greitu laiku du pirmutiniai milionai busią jau paleisti darban. Pinigai bus vartojami "band o m i e m s užsakymams." Valdžia netikėtai duos kuriai nors kompanijai užsakymą pagaminti kokių ginklų ar amunicijos ir žiurės, kaip greitai fabrikas galės tą užsakymą išpildyt. Šitokiems darbams yra jau numatyta 10,000 fabrikų, kurie gali gaminti kulkasvaidžius, šautuvus, prožektorius, dujakaukes, priešlėktuvines kanuoles, patronus, bombas ir tt.

Lengvas Budas Išmokt Angliškai.

Rankius reikalingiausių žodžių ir pasikalbėjimų. Ši knyga sutaisyta taip lengvai ir suprantamai, kad kiekvienas gali greitai išmokt kalbėt angliškai. Joje telpa netik atskiri žodžiai, bet čieli sakiniai, pasikalbėjimai darbo jieškant, važiuojant kur nors, nuėjus krautuvėn, pas daktarą, pas barzdaskutį, pas kriaučių ir tt. Su fonetišku ištarimu ir gramatika. Antra padidinta ir pagerinta laida. Sutaisė St. Michelsonas. Pusl. 95. ..... 35c.

Rašto Istorija. Pagal A. B. Schnitzerį sutaisė Šernas. Aprašo, kokiu budu žmonės rašyti išmoko, kokiu budu išdirbo sau raštą kiekviena žmonių tauta ir tt. Chicago, 1905, pusl. 304. Apdaryta $2.50

IŠ LAISVAMANIŲ VEIKLOS.

MONTELLO, MASS.

Nors dar nesenai šioje lietuvių kolonijoje susitvėrė Laisvamanių Etinės Kulturos Draugijos kuopa, o vis dėl to jau yra šis-tas nuveikta laisvamanybės srity.

Rugsėjo 27 d. čia įvyko laisvamanių prakalbos. Kalbėtojum buvo pakviestas draugijos centro pirmininkas, Henrikas Jagminas iš Chicagos. Pirmą prakalbos dalį, kurią daugiausia skaitė iš rašto, prelegentas pašventė religijos kritikai. Darydamas istorinę peržvalgą, aiškiai išdėstė religijos kilmę ir jos įtaką žmonijos gyvenime. Antroje kalbos dalyje aiškino E. K. Draugijos programą, kvietė lietuvius stoti į A. L. L. Etinės Kulturos Draugiją ir kelti ją lietuvių tarpe.

Pabaigęs prakalbą, skaitė protesto ir reikalavimų rezoliuciją, kurią susirinkimas vienbalsiai priėmė. Rezoliucijos turinys skamba šiaip:

Reikalaujam, kad Lietuvos valdžia suteiktų Lietuvos žmonėms žodžio ir susirinkimų laisvę; kad įvestų civilę metrikaciją; kad atskirtų bažnyčią nuo valstybės ir mokyklą nuo bažnyčios; kad atsteigtų demokratinę tvarką Lietuvoje ir paskelbtų anti-fašistiniam polit-kaliniam amnestiją.

Protestuojam prieš Lietuvos valdžios persekiojimą Etinės Kulturos Draugijos narių ir tt.

H. Jagminas dar pirmą sykį lankėsi musų kolonijoj ir padarė gerą įspudį, ypač jo paskaita publikai patiko. Butų gerai, kad tokie prelegentai tankiau aplankytų lietuvių kolonijas.

Abelnai imant, vakaras pavyko gerai; laisvamanių žurnalo išplatinta apie keturias dešimtis egzempliorių; pinigų surinkta padengimui lėšų vienuolika dolerių. Tvarkos vedėjum buvo paskirtas K. Žurys.

Per pasidarbavimą vietinės laisvamanių kuopos, viršminėtos rezoliucijos kopijos buvo perduotos ir kitoms draugijoms, kuopoms ir kliubams. Į trumpą laiką jau septynios draugijos tą rezoliuciją užgyrė ir pasiuntė Lietuvos valdininkams.

Spalių 9 d., laisvamanių kuopos nariai turėjo susirinkimą ir tarėsi apie ateinančio sezono veiklą. Du nariai raportavo, kad jie surinkę dešimtį "Laisvosios Minties" prenumeratų.

Pagaliau, išrinktas kuopos komitetas ateinantiems metams.

Linkėtina gero pasisekimo naujai valdybai.

K. V. Žiuris.

Nauja Čekoslovakijos Valdžia.

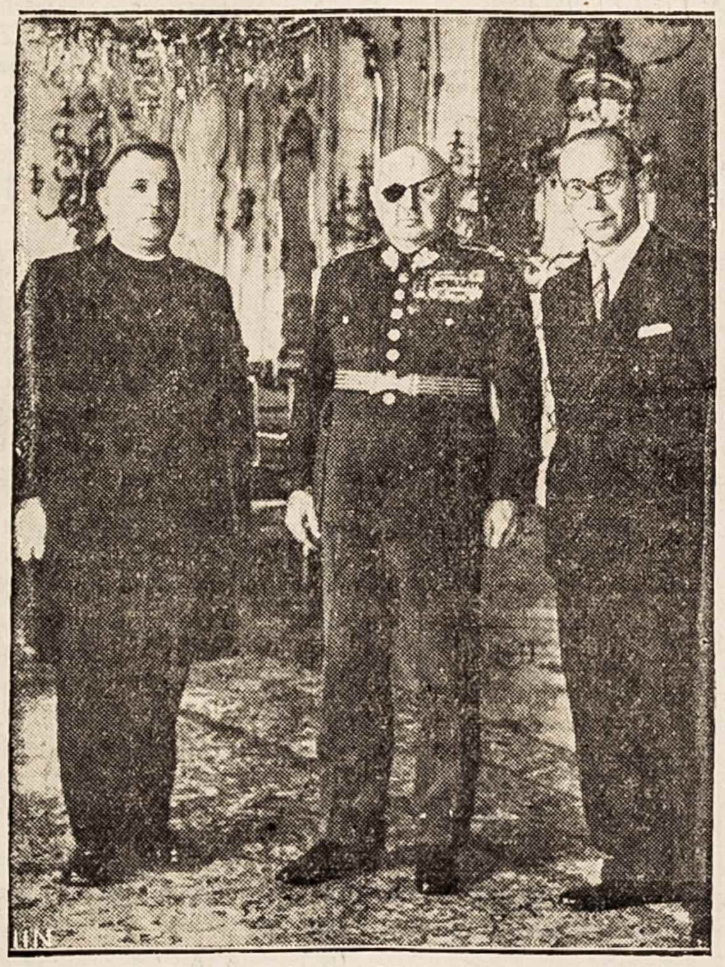

Čia matome naujos Čekoslovakijos valdžios vadus. Iš kairės į dešinę stovi: ministeris pirmininkas Juzef Tišo, apsaugos ministeris gen. Syrovy ir užsienio reikalų ministeris František Chalkovski.

Neżiurint kitų produktų gerumo, Jus visgi sugrinšite pas PICKWICK kad *geriausiai pasitenkinti!*

IŠ KRANO—Parodyt į Tą Kraną
BONKOM—12 ancų ir Pilnom Kvortom

PICKWICK ALE

Brewed by HAFFENREFFER & CO., INC., Boston, Mass., BREWERS SINCE 1870.

PAJIEŠKAU PARTNERIO

Su $2,500 cash; turiu didelį orančių sodną ir resortą Floridoj. Esu nevedęs ir vienam nuobodu. (4)
ADOLPH
1448 S. Kedzie Ave., Chicago, Ill.

PAJIEŠKOJIMAI

Aš, Elzbieta Tutkus, pajieškau PRANO SPRAINIO, paeina iš Maštaičių kaimo, Gelgaudiškio valsčiaus, Šakių apskričio. Atsišaukit patys; kurie žinot kur jis randasi, prašau pranešt jo adresą, busiu dėkinga.
Mrs. Walter Kunda, (5
851 — 20-th street, Seattle, Wash.

Pajieškau Juozo Brazo, kuris rodos yra gyvenęs apie East St. Louis, Ill. Yra svarbus reikalas. Jis pats ar kas jį žino malonės pranešti šiuo adresu:
A. Ywoškus,
503 E. Fifth st., So. Boston, Mass.

APSIVEDIMAI.

Pajieškau rimtos ukininkaitės, arba doros našlės, nuo 18, iki 40 metų, kuri turi ukį. Man patiktų gyventi ant ukės, esu nevedęs, 40 metų, rimtas, inteligentas, pasiturintis. Galit rašyt angliškai arba lietuviškai. Su pirmu laišku prašau prisiųst ir paveikslą, ant pareikalavimo sugrąžinsiu. F. A. V. (7)
6757 So. Western ave., Chicago, Ill.

Parsiduoda Farma.

18¾ akerių ant King street, West Hanover. 4 ruimų stuba, barnė 50x60, pašiurė, obelų, vištininkai ir įrankiams daržinė. Turi but parduota sutvarkyt palikimą. Kaina $2.500.
JOHN F. NELSON,
West Hanover, Mass.

Ar Buvo Kristus?

Išėjo iš spaudos nauja knyga.
MYTAI APIE KRISTŲ

Knygoje rasite legendas apie Kristų, kaip jisai buvo įdievintas, ir kaip tapo Dievo sunumi.

TIKIME Į KRISTŲ, todėl turime žinoti kaip mytai apie Kristų susidarė. Žinosite kaip krikščionys pasisavino nuo pagonų pasaką apie Kristų, Kalėdų ir Velykų šventes, o dabar krikščionys vadina pagonis bedieviais. Atrasite kad net Biblija nežino kada Kristus gimė, mirė ir kada jisai buvo nukryžiavotas.

MYTAI APIE KRISTŲ knyga turi 111 puslapių. Kaina tiktai 35 centai. Galima gauti "Keleivio" afise arba pas
T. J. KUČINSKAS,
3501 So. Union Ave.,
CHICAGO. ILL.

SUŽINOK SAVO LAIMĘ!

Atspėk savo laimę. Palinksminkit savo draugus. Visi nori savo laimę žinot. Dabar jus galit lengvai atspėt su nauja kalade laimės atspėjimo kortų. Nieko nereikia išmokt—kortos viską pasako. Prisiųskite vieną dolerį ir gausite kaladą Zodiac Fortune Telling Cards ir veltui kataliogą.
OLVANI (5)
43 Banks st., Brockton, Mass.

ŽMOGAUS SVEIKATA IR LINKSMYBĖ

Yra pagal supratimą ir išpildymą gyvenimo tikslo. Nesveikata, nelinksmybė, neramybė, rupestis ir taip kiekvienas nenormališkas padėjimas, tai yra klaidingas pildymas tvėrimo galybės pirmų įstatymų. Rašykit DABAR dėl išdėstymo ir išaiškinimo jus padėjimo. Kaip suprasit savo gyvenimo klaidas, bus lengva išpildyti jus aukščiausį geidavimą ir įgyti sveikatą ir linksmybę. (52)
JOS. MATUKAITIS, BP. D.,
377 South St., ..BRISTOL, CONN.

Moteris ir Socializmas. Parašė August Bebel, vertė V. K. R. Yra tai svarbiausia ir geriausia knyga lietuvių kalboje tame svarbiame klausime. Pusl. 429, 1915 m. $2.00

KAIP TAPTI SUVIENYTŲ VALSTIJŲ PILIEČIU?
Aiškiai išguldyti pilietybės įstatymai su reikalingais klausimais ir atsakymais lietuvių ir anglų kalbose. Antra peržiurėta ir pagerinta laida. Kaina .... 25c.

Pajieškau Darbo.

Esu našlė be vaikų, galiu gyventi ant vietos ir turiu farmų gaspadinystės patyrimą. Esu 45 metų. (5
P. A.
231 W. 104tr st., Chicago, Ill.

SIENINIAI *KALENDORIAI*

1939 METAMS.

Užlaikau daug visokių rušių ir visokia kaina Sieninių Kalendorių. Biznieriams padarome su jų apgarsinimais ir pigiai. Kurie norėtų pardavinėt pavieniais arba norint agentauti, geros išlygos. Turime ir Dariaus-Girėno Kalendorių su jų aeroplanu. Prisiunčiame į namus kas reikalauja. Vienas 25c.—5 už $1.
Z. GILEVIČIUS (-
73 Hartford Ave.,
NEW BRITAIN, CONN.

Taip, brangūs draugai. Jei jus kankina skausmai ir sustirimas jūsų muskulų, kaipo paseka oratraukio perpūtimo, nuovargio ar persidirbimo, nekentėkite šių skausmų bereikalingai. Naudokite linimentą, kurį jūsų tėvai ir tėvų tėvai naudojo nuo 1867 metų. • Pakalbinkite savo draugų kaip ir kuomet jie naudoja Pain-Expellerį. Be atidėliojimo nusipirkite bonkutę Pain-Expellerio artimiausioje jums vaistinėje. Reikalaukite Pain-Expellerio su Inkaru ant kiekvienos dėžutės.

NAUJA VAISTŲ KNYGA
SVEIKATA LIGONIAMS

Gydymas visokių ligų Šaknimis, Augmenimis, Žievėmis, žiedais, Sėklom ir Lapais. Joje telpa 311 vardų visokių augalų lietuviškai, angliškai ir lotyniškai, ir paaiškinimai kokias ligas gydo ir kaip reikia vartoti. Kaina su prisiuntimu $1.00. Pinigus geriausia siųsti Money Orderiu, arba popierinį dolerį laiške. Adresas: (-)
PAUL MIKALAUSKAS
248 W. Fourth St. So. Boston, Mass.

MOSTIS NUO ROMATO.

John's Remedy mostis, stebėtinai greit prašalina kaltuninius, nervų ir visų kitų sąnarių skaudėjimus. Tukstančiai pasiliuosavę nuo Romatinių Skaudėjimų, pataria ir kitiems vartoti tik JOHN'S REMEDY MOSTĮ. Jeigu kitos mostys jumis nepatenkino, kodėl nebandote šią mostį, kuri yra viena iš geriausių vaistų nuo Romato. Kaina $1.00 ir 50c.

NUO UŽKIETĖJIMO VIDURIŲ VENTROLA: Sugydo vidaus organus, išvalo gasus. Panaikina skaudėjimą po krutine. Paskatina prie apetito, atgaivina mažakraujus ir sukelia energiją prie vyriškumo—moterims reguliuoja laiką. Kaina $1.00, išbandymui 25c. Agentams duodame nuolaidą. (6)
WESTERN CHEMICAL CO.
P. O. Box 117, PLAINSVILLE, PA.

NEBUK ŽILAS

IŠRODYK 10 METŲ JAUNESNE

Stebuklingos Gyduolės, Kurios Panaikina žilimą, Plaukų slinkimą ir Plaiskanas. Šias gyduoles privalėtų turėt kiekvienas, kuriam žyla, slenka arba pleiskanuoja plaukai. Jos ati taiso žilus plaukus koki buvo, bet nėra dažai. Nėra nieko už jas geresnio iki šiol išrasta. Specialiai supažindinimui pasiulome didelį $2.00 pakelį už $1.00. Užsisakyk šiandien ir sutaupyk dolerį. Jeigu nebusite pilnai patenkintas, jums pinigai bus sugrąžinti. Reikalaujame agentų.
VALORTONE HERB CO.,
Dept. 4,
P. O. Box 54, Danville, Ill.
PARDUODU LIETUVIŠ-

SVEIKAS IR GARDUS ALUS TAI LIETUVIŲ IŠDIRBYSTĖS

Brockert's ALE

KURIE NORI TIKRAI GERO ALAUS ATSIGERTI—PABANDYKIT TIKRO LIETUVIŠKO ALAUS.
JAU GAUNAMAS IR BONKUTĖSE
PRAŠYKITE VALGYKLOSE IR TAVERNOSE.

BROCKERT BREWING CO., Inc.
TELEFONAS Worcester—5-4334
81 LAFAYETTE ST., WORCESTER, MASS.

Bostono Skyrius, 1410 Columbia Road, South Boston, Tel. SOUth Boston 2271.

MOTERIMS PASISKAITYT

ŠĮ SKYRIŲ TVARKO
M. MICHELSONIENĖ.

TRAGIŠKAI PASIBAIGUSI MOTERIŠKĖS MEILĖ.

Šiomis dienomis Lietuvos apeliacijų rumuose buvo sprendžiama labai įdomi Katrės Kazlauskaitės - Ivaškevičienės bylą dėl vyro nušovimo.

Byla yra įdomi kiekvieniai moteriai ar merginai, nes ji parodo, kuo gali baigtis gyvenimas, jeigu mergina tekėdama neatsižiuri, ar jos prigimtis atatiks vyro prigimčiai.

Ivaškevičienė yra vos tik 25 metų amžiaus, kilusi iš Daugų miestelio. "Lietuvos Žinios" pasakoja jos istoriją taip:

Tyliame Dzukų krašto užkampyje, Dauguose, lengvai ir be vargo užaugo Katrė Kazlauskaitė.

Ji įgijo menką išsilavinimą ir paviršutinišką gyvenimo pažinimą, bet užtat buvo didelis jos palinkimas į gyvenimo malonumus. Dar nė dvidešimties metų netu rėdama ji pradėjo vyrams galvas sukti, kaip drugelis puldinėti nuo vieno žiedo prie kito, kol pasibaigus devyniolikai metų nusistatė sukurti šeimos židinį — ištekėti. Ji ištekėjo už Daugų miškų urėdijos buhalterio Broniaus Ivaškevičiaus.

Nors Katrė dėjosi, kad tekanti iš meilės, bet greit pradėjo savo sutuoktuvėmis ir savo vyru nusivilti skundės, kad šeimyninis gyvenimas jai uždėjęs vergu vės pančius, uždaręs ją į gyvenimo kalėjimą. Paneigus moralines normas ir dorus papročius, ji susirado draugų ir kavalierių, kurių tarpe ji budavo linksma, patenkinta, lankydova restoranus, linksmindavos, šokdavo.

Tuo tarpu vyras savo žmonos buvo tikras antipodas: ramaus budo, atsidavęs savo tarnybai, mylėjo savo žmoną ir mėgo šeimos gyvenimo budą.

Del žmonos palaidumo ir nesusitvarkymo vyras pamurmėdavo, bet kadangi savo žmoną mylėjo, tai jos silpnybes atleisdavo.

Praėjusiais metais Dzukijoj buvo dirbami topografijos darbai. Į Daugus atvyko vienos įstaigos tarnautojas, kuris greit su Ivaškevičiene susipažino, susidraugavo, žodžiu, įsiterpė į Ivaškevičių šeimos tarpą ir pradėjo su Ivaškevičiene viešai flirtuoti. Kai kurios merginos Ivaškevičienei pavydėjo, kad kavalierių iš jų paveržia.

Namų draugui drąsos netruko; jis nors ir matė, kad Ivaškevičius į jį šnairuoja, pyksta del žmonos iš kelio vedimo, tačiau dėjosi nieko nesuprantąs ir laisvai svečiuodavos pas Ivaškevičius. Budavo net taip, kad kai tas nelemtasis svečias pas Ivaškevičius ateidavo, tai Ivaškevičius užsidarydavo kitame kambaryje.

Žmonai to ir tereikėjo: ji čiulbėjo aplink svečią šokinėdama, vaišino ji.

Ivaškevičienė draugėms pradėjo girtis, kad ji nori savo vyru atsikratyti, ir išsiekėti už naujo mylimojo.

Vienąsyk vyras, užėjęs į restoraną ir radęs besėdinčią žmoną su viliotoju, žmonai padarė pastabą, kad negražu esą ištekėjusiai moteriai su svetimais vyrais po restoranus zulintis.

Žmonos kavalierius nevaisižeidė, rengės išeiti, bet jo garbės pajautimas greit atvėso ir jis pasiliko čia su Ivaškevičiene besėdįs.

Ivaškevienė tąsyk ant savo vyro labai užpyko: sako, chamas prakeiktas, nemoka su inteligentais žmonėmis apseiti, nedovanosiu aš jam...

Kitą dieną į restoraną nuėjo Ivaškevičienė su kavalierium, atėjo ir vyras su savo sesute. Restorane visi išgėrė degtinės, spirito ir vyno.

Grįžtant namo Ivaškevičienė pasigedo skarelės, sakės pametus.

Vyras sugrįžo atgal skarelės jieškoti. Ivaškevičienė su kavalierium ir vyro sesute vieni sugrįžo namo.

Grįždamas namo Ivaškevičius matė, kaip jo žmona kambary su kavalierium bučiuojas. Jis įėjo į vidų susijaudinęs.

Ivaškevičių namuose padvelkė didelis nejaukumas. Uošvė pradėjus verkti, kavalierius žvalgęsis į šalis, Ivaškevičius buvęs įniršęs, o Ivaškevičienė stovėjusi prie spintos. Tuo metu ji greit iš spintos išsiėmė pištalietą. ir atsuko jį į vyrą.

Nuaidėjo šuvis, susverdėjo Ivaškevičius, paskui pasigirdo dar antras šuvis. Ivaškevičius nuo pirmo patai kiusio į krutinę šuvio tuojau mirė.

Nužudžiusi savo vyrą Ivaškevičienė neparodė jokio susijaudinimo; priešingai, ji pradėjo dainuoti linksmas dainuškas, kalbėti nesąmones, vaidindama kad ji esanti nenormali.

Kvočiama ir teisme Ivaškevičienė kalta neprisipažįsta. Ji vaidina pamišėlę, puola isterikon, plačiai ir smulkiai mėgsta pasakoti, kaip buvo ligi to laiko, koi ji išsiėmus iš spintos pištalietą, bet kas dėjosi toliau— ji nebepamenanti, girta buvus.

Tokią tezę Rumuose palaikė ir jos gynėjas adv. Gužas, tačiau ši versija, kaip visiškai nepatikima, teismo atmesta. Teismas pripažino, kad Ivaškevičienė veikė sąmoningai, apgalvotai.

Apygardos teismas Ivaškevičienę buvo nubaudęs dvylika metų sunk. darbų kalėjimo. Rumai jos apeliacinį skundą atmetė ir apygardos teismo sprendimą patvirtino.

Taigi, Ivaškvičienė sakosi ištekėjus iš meilės, bet savo vyrą nužudė del meilės prie kito vyro. Ir rezultate — nekalto žmongaus kapas ir 12 metų sunk. darbų kalėjimo ir pažeminantis žmogžudės vardas.

D-ro K. Griniaus Daina.

Ne dėl manęs mano tėvynė,
Draugų burelis susirinks,
Užtrauks dainelę sutartinę,
Bet ji skambės ne dėl manęs.

Ne dėl manęs vasaros rytas.
Užtekės aušros spindulys,
Suskambės giesmės vieversėlio,
Budins artojus, ne mane.

Ne dėl manęs darže kvietkelis.
Užaugs, žaliuos ir ims žydėt;
Aš jo neskinsiu, nesidžiaugsiu,
Nes jis žydės ne dėl manęs.

Ne dėl manęs pas tėvelius
Užaugs mergelė lelija,
Užaugus lauks manęs atlankant,
Bet ji neskirta man mylėt.

Man tik skirta šalis Sibyro,
Į kurį mane nuvarys,
Apkals retežiais mane jauną;
Retežiai, katorga — tai man.

Sudie, mano brangi tėvyne,
Gal nematysiu jau tavęs;
Jau gęsta žvaigždės paskutinės
Tavo padangėj dėl manęs.

Šitą dainą mums prisiuntė Agota Luskus ir sako, kad ją dainuodavęs Dr. K. Grinius kalėjime sėdėdamas.

Kinijoj nėra mados vyrams nusiimti kepurę atėjus į kambarį; bet kas nešioja akinius, tas butinai turi juos nusiimti, kad ir visai mažai be jų tematytų.

Rusas Igor Sikorskij užima pirmą vietą tarp aeronautikos inžinierių Amerikoje. Jis pirmutinis pastatė orlaivį varomą 4-riais motorais.

Paremkit Senatves Pensijas!

ŠUNŲ LENKTYNES SUMOKEJO

VIRŠ $3,500,000.00

SENIEMS PAŠELPOS MASS. VALSTIJOJ!

Lenktynių mokesčiai iš visų šaltinių dabar siekia virš $2,000,000.00 kas met ir apie pusė to įplaukia iš šunų lenktynių. Įstatyme, visa mokestis už šunų lenktynes skiriama pašelpai seniems. Ta pašelpa turi but nenutraukiama.

P-nas Timothy F. Callahan, kalbėdamas New England Town Hall, Faneuil Salėje, Spalių 23, 1938, pasakė: "Balsuokime 'YES' už šunų lenktynių referendumą, o taipgi ir už arklių lenktynių referendumą, kad tikrai seniems butų apsaugota virš $2,000,000.00 pašelpos į metus, kurie dabar lenktynėse sumokama tam tikslui, ir palaikant tas įneigas IŠVENGSIM PRIEDINĮ SUNKUMĄ TAKSŲ MOKĖTOJUI AR VIEŠAM SAMDINIUI.

TIK MOTERIMS

Jusų mylimas arba vyras, jusų brolis ar tėvas jau dabar pilnai apsunkinti taksomis, turės mokėt DAUGIAU jeigu bus sulaikyta toji didžiulė parama nuo šunų lenktynių. Moterys Massachusetts valstijos kovos už Pensijas Senatvėje ir stipriai įsitikinusios, jog mokesčiai nuo šunų lenktynių reikalingi kad pensijos but mokamos.

MRS. HELEN CONSALUS.

Bostono Centralinė Darbininkų Unija Spalių 21, 1938 m. susirinkime parėmė šunų lenktynių pratęsimą.

Building ir Construction Trades Valdyba Bostono ir Apielinkių savo susirinkime Spalių 14, 1938 irgi parėmė šunų lenktynes.

NE LEISKITE, KAD SENIEMS PAŠALPA LIKTŲ NEW HAMPSHIRE IR RHODE ISLANDE.

BALSUOK 'YES'

Balsuodami ant tų paklausimų padėkit kryžiuką (X) dešinėj klėtkutėj prie YES:

1. Shall the pari-mutuel system of betting on licensed horse races be permitted in this county?	YES	X
	NO	
2. Shall the pari-mutuel system of betting on licensed dog races be permitted in this county?	YES	X
	NO	

BAY STATE GREYHOUND ASS'N, INC.
J. Thomas Keady

OLD HARBOR KENNEL CLUB, INC.
Hugh C. McGrath

Pradėjo Kreivu Keliu.

Štai trys jaunuoliai, kaltinami šerifo nužudymu Oklahomos valstijoj. Visi trys dabar sėdi kalėjime ir laukia bylos. Iš kairės į dešinę: 15 metų amžiaus Betty Randolph, 24-metų A. C. Wright ir 19 metų Elnora Griggs.

BALSUOKIT "YES" VIETOS KLAUSIMU. TAS REIŠKIA MAŽESNES TAKSAS JUMS MASS. VALSTIJOJ.

Statistikos parodo, kad virš $5,300,000 paimta taksais, leidimais ir muitais.

Ekonomija tai žodis, kuris per metų eiles mažai reiškė paprastam vyrui. Tas pats ir su statistika.

Šiandien grosernėse, plaukų kirpyklose ir kitur pilieciai kalba apie "muitus," "taksas" ir "įplaukas" vietoj pasilinksminimų ir medžioklių.

Mes visi atsimenam kaip žymus buvo 18-tas pataisymas, nes buvo dviejų trečdalių balsuotojų atšauktas ir didžiuma tikėjo, kad tas prohibicijos klausimas atidėtas iki kitos gentkartės. Neatsižvelgiant į tą, mažumą, kuri tam atšaukimui priešinga, atsikartotinai rėkauja, kad sugrąžins prohibiciją atgal į 10 metų.

Musų Valstijoje tie reikalavimai tikrai reikšmingi.

Viotes miestai ir miesteliai šio Lapkričio mėnesio 8 d., ant BALOTO RAS 3 klausimus rišančius .pardavinėjimą stiprių gėrimų. Vienas paklausimas liečia stiprius gėrimus, kitas alų ir vyrą, o trečias tai pardavinėjimą gėrimų pakeliais (package store). Balsuotojai kožno miestelio nusprės ar tuos pardavinėjimus paliks ar uždraus per du metu pradedant nuo Sausio 1 d., 1939 metų.

Nuo panaikinimo prohibicijos 45,000 ypatų dirba prie gėrimų pagaminimo Massachusetts valstijoj ir jiems mokama algų $1,125,000 sąvaitėje arba $58,500,000 į metus. Per 1937m. valstija pelnė $5,339,438 taksais, leidimais ir muitais.

Didelis pavojus yra tame, kad daug žmonių nebalsuos ant tų klausimų. Yra svarbu, kad butų padėtas kryžiukas (X) prie žodžio "YES" už visus tris klausimus, ir tas užtikrins teisę nusipirkti ir išsigert gero alkoholinio gėralo, kuris valdžios saugiai prižiurimas.

Kontrolės Komisija ir Leidimų Boardas deda visas pastangas ir prašo tuos įstatymus pravesti. Kiekvienas balsuotojas nepraleiskite nepabalsavę tų trijų paklausimų. Visi balsuokite **"YES" Novemberio 8 d.** Nei vienas pilietis nepasilikit nuo balsavimo. (adv.)

GABENA DAUGIAU ITALŲ Į ISPANIJĄ.

Barcelona, Ispanija, spalių 28.—Plačiai atžymėta spaudoj faktas, kad Italija ištraukė iš Ispanijos apie 10,000 savo karių. Tačiau Ispanijos respublikos valdžia praneša, kad tuo laiku, kai vieni italai buvo ištraukiami, Ispanijon atgabenta 4,549, naujų karių. Be to, atgabenta didelis kiekis karo reikmenų.

REDAKCIJOS ATSAKYMAI

J. P. Žilvičiui. — Eilėraščio negalėjome sunaudoti. Visų pirma, eilėse nėra lygsvaros: viena eilutė turi 8 pėdas, kita 10, trečia 11 ir tt. Paskui, kai kurios eilės tokios ilgos, kad į paprastą laikraščio špaltą netelpa. Tas padaro daug kėblumo raides statant, reikia stabdyt mašiną, daryt pakeitimai ir tt. Butų daug geriau, jei tą patį dalyką aprašytumet proza.

F. H. Rimkui. — Tamstos pranešimo "Keleivin" nedėjome, nes permaža paduodat informacijų apie tą "Lithuanian Charities Foundation." Mes nežinome kokie žmonės tai organizacijai vadovauja ir ką ji ketina šelpti. Be to, nepasakot dagi kaip ji lietuviškai bus vadinama.

J. P. — Laikraštis negali atmesti savo bendrabarbį vien dėl to, kad patenkinus jo oponentus. Mes pripažįstame kiekvienam teisę gyventi ir vaduotis savo protu, nežiurint ar tas kam patinka, ar ne.

J. F. B. — Ačiu už straipsnius apie astronomiją; tačiau laikraštin jų nedėsime, nes musų skaitytojams sunku butų juos suprasti.

Rutai.—Tamstos rašinio negalėsime sunaudoti, nes negalim suprasti, apie ką jis kalba.

M. Čironui.— Iškarpą gavome, ačiu.

WORCESTER, MASS.
CHESTNEY'S CANTEEN
GERIAUSI IŠSIGĖRIMAI IR VALGIAI.
Visokia Degtinė, Likeriai, Vynai ir visokių išdirbysčių ALUS.
VALGIAI ŠVIEŽI ir GEROS RŪŠIES.
PATARNAVIMAS GERAS!
Taipgi gaunamas ir "KELEIVIS" pavieniais numeriais.
90 MILLBURY STREET
WORCESTER, MASS.

LIETUVIŲ LAISVĖS MYLĖTOJŲ DRAUGIJA
WAUKEGAN, ILL.

VALDYBA 1938 METAMS.
A. Bilvinskas — pirmininkas, 711 — 8-th st., Waukegan, Ill.
Jos Mačiulis — pirm. pagelbininkas, 906 Prescott St. Waukegan, Ill.
Suzana Gabris—nutarimų rašt. 730 McAlister ave., Waukegan, Ill.
Emilija Kernagis—turtų rašt. 720 Vine Place, Waukegan, Ill.
K. Valtiekunas — kasierius, 726 — 8th St., Waukegan, Ill.
Kasos Globėjai:
J. Petraitis, D. Lauraitis.
Knygiai:
D. Lauraitis, K. Ambrazunas.
Maršalkos:
P. Rukštalis, J. Jarušaitis.
Susirinkimai buna paskutinį nedėldienį kožno mėnesio, 1:00 v. po pietų, Liuosybės Svetainėje, kamp. 8th ir Adams Sts., Waukegan, Ill.

GRAŽIOS EILĖS, DAINOS IR BALADOS

SIELOS BALSAI

Papuošta daugeliu spalvuotų puikių paveikslų, 223 pusl. didžio, apie 150 įvairių eilių, tinkamų deklamuot viešuose susirinkimuose.

PALINKSMINS JUSŲ LAISVAS NUO DARBO VALANDAS.

Knygoje yra trijų rųšių eilės:
TAUTIŠKOS, ŠEIMINIŠKOS IR DARBININKIŠKOS.
Tai gražiausia ir turtingiausia eilių knyga lietuvių kalboje.

KAINA TIK $1.00.
Audimo apdarais $1.25.

Kiekvienas turėtų papuošti savo knygyną minėta knyga. Kiekvienas nusipirkęs tą knygą pasidžiaugs. Pinigus geriausia siųst "Money Orderiu". Popierinius galima siųsti tiesiog paprastam konverte, bet reikia aiškiai užrašyt savo ir "Keleivio" adresą ir nepamiršt prilipint už 2c. markę.

"KELEIVIS"
253 BROADWAY, SO. BOSTON, MASS.

KAS GIRDETI LIETUVOJE

(Nuo musų korespondentų ir iš Lietuvos Laikraščių.)

Šiluvos "Cudai" Jau Eina iš Mados.

Šių metų atlaidai buvo visai skysti—ant vieno kunigo tik 4 moterelės.

Garsieji Šiluvos atlaidai kasmet prasideda rugsėjo 8 dieną ir užtruka visą sąvaitę.

Jų išvakarės jau prasideda rugsėjo 5—6 d. Seniau budavo keliais, takais, per laukus ir pievas eina tukstančiai maldininkų, elgetų ir karabelninkų. Apylinkės gyventojai juos sutikdavo užsidarę duris, aptvėrę daržus ir uždarę smulkiuosius gyvulius. Mat, visi prašydavosi paramos, išmaldos, o pagaliau, pasitaikius progai, vieną kitą daiktą ir patys nudžiaudavo. Keičiantis laikams pasikeitė ir Šiluvos reikalai.

Šimet į Šiluvą pėsčias nei vienas neatėjo, o elgetos—nei su žvake nebuvo galima rasti.

Atlaidų išvakarės buvo tokios: atvažiavo cirkas su artistais ir žvėrimis. Tulas pilietis atsivežė gramozdišką karuselę, atvažiavo ir "žmogus be galvos," o karabelninkai visą miestelio centrą apstatė visokiomis budomis ir palapinėmis. Centrinės gatvės šonuose išsirikiavo obuolių vežimai. Visi atidarė savo "įmonių" duris, bet žmonių nėra... Pikti buvo biznieriai, blogai nusiteikę vaikščiojo suvažiavę kunigai, tik vieni vaikai, į nieką nekreipdami dėmesio, suposi karuselėje. Susirupinau ir aš atlaidais: jei niekas neatvažiuos, visai neteks pamatyti garsiųjų atlaidų. Grįžtu į Tytuvėnų geležinkelių stotį pažiurėti, ką atveš nuo Radviniškio ateinąs traukinys. Tai buvo rugsėjo 8 d., ketvirtadienio šiltas ir saulėtas pavakarys. Apie 6 val. atbildėjo lauktasai traukinys. Dėl mašinisto neapsižiurėjimo, traukinys sustojo prieš peroną, kur keleiviams iš vagono lipant tenka šokti į žvirgždutą žemę. Iš paskutiniųjų dviejų vagonų prasidėjo "sportiškas" maldininkų šokimas: kaip kris 70—80 metų amžiaus moterėlė į kietą grindinį, taip ir tupi, kaip višta ant viščiukų.

Vietoj "tegul bus pagarbintas," "pabučiuok uodegon."

Prieinu prie vienos parkritusios ir, keldamas už rankos, klausiu:

—Į Šiluvą, senute, važiuoji?

—Pabučiuok uodegon!...

—Supratau kodėl ji man taip piktai atsakė, nes iš burnos byrėjo smėlis, o iš akių ritosi skausmingos ašaros.

Iš vagonų išlipo 32 moterys ir 7 kunigai. Proporcija menka, o paskirsčius, kiek vienam kunigui teko po 4 moteris.

Kai grįžau į Šiluvą, buvo pats prekybos įkarštis: karuselėje suposi penki jaunalietuviai, restorano tarnaitė ir daugelis vaikų. Juos linksmino armonikos ir bubno muzika. Per cirko garsiakalbį dainavo Pupų dėdė su Razaliute, o minios viduryje buvo girdėti visokių biznierių šauksmų: "Kam duot, kam mieruot, kam į veidą pabučiuot." "Alio, alio! Visus maldininkus kviečiu čia." — šaukė pasilipęs ant autobuso stogo. — "Štai, po mano kojų, autobuse, guli žmogus be galvos. Tai šių dienų stebuklas! Jis yra toks pat kaip ir jųs: valgo, kalba, gieda, meldžias, bet jo galva tarp kojų... Pamatykite, nesigailėsite pusės lito!"

Apžiurėsiu šį balaganą. Ištikrųjų guli žmogaus kunas... be galvos... Galva "asablyvai." Ant tos galvos nosies nutupė musė. Galva kentėjo, kentėjo, bet galop sujudėjo su visa siena, tik kitoj vietoj, ne kur kunas be galvos.

Kur smilkdavo kodylas, dabar garuoja kopustai.

Toliau — smilksta virtuvė. Kepami pyragaičiai su bogomis, varške, o jeigu kas nori, ir su lašiniais. Ruksta virtuvė, iš jos garuoja visoki kvapai, o kepėjas vis šaukia:

"Pigi gardybė, tik 20 centų. Kam duot, kam duot!?"

Vienoje gatvėje įsisteigė tik valgyklos. Joms palapinės pastatytos iš marškų. Kiekvienos palapinės gale pakabinta po veidrodį, pristatinėta ilgų suolų ir stalų. Kampuose kunkuliuoja verdami kopustai arba makaronai. Makaronų gausi tik retesnėj palapinėj, bet kopustų — kiekvienoj.

Geresnėse arbatinėse už pietus imamos kainos kaip Palangoj: 1.50—2 Lt. Jų laikytojai sako: "Gana, kad kentėjom per visą metą, dabar reikia atsigriebti."

Vieno restorano laikytojas pridurė: "Jei mes per atlaidų sąvaitę neuždirbtume 1,000 litų, neturėtume iš ko gyventi."

Ne maldos, bet biznis.

Ir tikrai: Šiluva gyvena iš atlaidų, kaip Monte Karlo iš ruletės.

Valsčiaus savivaldybė už mažą sklypelį palapinei, per vieną sąvaitę ima 40 litų. Kur dar kiti mokesčiai?! Vienas pilietis knygynui ir dievocionalams pardavinėti išnuomavo 2 sąvaitėms vieną kambarį už 500 litų. Iš to galima matyti, kokią apyvartą daro biznieriai. Rožančių ir žvakių — kaip šieno, o maldaknygių — nors biblioteką steik! Net ir sapninninkų karalius L. Jakavičius čia su rožančiais atvažiavo. Šventaisiais dalykais prasidėjo prekyba gatvėse, bet policija greit juos sutvarkė suvarinėdama į kambarius. Didžiausia buvo žvakių prekyba, mat, jas pirko kiekviena moterėlė ir aukavo prie "stebuklingo" Marijos altoriaus koplyčioj.

Ubagus išgabeno policija.

Gatvėje sutikau tvarką darantį policininką ir klausiu:

—Pasakyk, mielasis, kur dėjote garsiuosius Šiluvos ubagus?

—Visai paprastai: surinkom ir išvežėm. Nelengva buvo juos surinkti. Kelis paimi, o kiti išsislapsto. Pasakėm, kad bus duodami pietųs. Į nurodytą vietą susirinko visi kaip vienas. Sugrupavom apylinkėmis į tris grupes: žemaičiai, aukštaičiai ir dzukai su suvalkiečiais. Suvalkiečius išvežėm už Telšių, žemaičius — už Alytaus ir tt. Kol jie pasiekė namus, juos užklupo žiema. Gerokai pašalo, už tai dabar bijo čia grįžti. Taip ir išnyko garsieji Šiluvos ubagai.

Jau trečia atlaidų diena, bet maldininkų sluoksnis nestoresnis kaip jomarke. Teiraujuos vienur, kitur, kodėl taip yra. Žilagalvis žemaitis nuo Plungės pasakoja:

—O, tata, atėjo laikai. Kas metai žmonių mažėja ir mažėja. Gal but, kad greit ir niekas neatvažiuos. Bedievėja svietas.

Fab. Žiobickas.

Lušnas Nugriovė, o Gyventi Nėra Kur.

Dar pavasarį šiaulių miesto dalyje, vadinamoje Kaukazu, miesto savivaldybės parėdymu buvo nugriauta nemaža lušnų, nes jos jau per daug blogai atrodžiusios. Kai kurie nugriautų lušnų savininkai kreipėsi į savivaldybės statybos skyrių su naujų namelių projektais ir prašė leisti statytis, tačiau jiems buvo atsakyta, kad šioje miesto dalyje reikia padaryti visiškai naują gatvių išplanavimą, o todėl statyba kol kas nebus leidžiama. Gyventojai laukė ir tikėjosi, kad reikiamą išplanavimą statybos skyrius per vasarą atliks, bet išėjo naujas įstatymas, pagal kurį išplanavimus turi atlikti tik žemės tvarkymo departamentas, ir reikalas sustojo. Departamentas matininkų vis nesiunčia, o čia statybos skyrius, nors ir turi matininkus, pats to darbo atlikti negali. Kadangi gyventojai liko visai be pastogės, tai statybos skyrius šiomis dienomis kreipėsi raštu į vyriausią statybos inspektorių ir paprašė paraginti departamentą greičiau atsiųsti matininkus. Gyventojai gi iš savo pusės net pasiulė patys matininkams už išplanavimą apmokėti, kad tik greičiau tą klausimą sutvarkytų.

IŠARTA DIRVOJ BOMBA UŽMUŠĖ UKININKĄ.

Skapiškio valsčiuje anądien buvo užmuštas Biliunų kaimo ukininkas Antanas Klinka. Jisai išėjo iš ryto arti ir beardamas išarė nuo didžiojo karo likusį armotos šovinį, ir pradėjo jį krapštinėti. Bekrapštinėjant, šovinys sprogo ir vietoj užmušė smalsuolį ukininką. Klinkos namiškiai, išgirdę smarkų sprogimą, nei nepagalvojo, kad tuo metu žuvo jų Antanas, tik vėliau, nesulaukdami grįžtant — rado jį dirvoj sudraskytą be jokių gyvybės žymių. Klinka buvo 58 metų amžiaus.

LAI GYVUOJA VELNIAS!

Išlaužos, Mariampolės apskrity. — Šios vietos gyventojams pageidaujant, norėta suruošti viešą paskaitą "Velnio istorija." Paskaitos tezės buvo iš anksto paskelbtos.

Tačiau rasta, buk "paskaitoj esą visuomenę piktinančių tvirtinimų ir tai sudarą pavojų viešai tvarkai ir dorovei." Paskaita todėl buvo uždrausta.

Mat, jei pasirodytų, kad velnio visai nėra, tai butų "pavojus" viešai tvarkai ir mulkintojų "dorovei."

Vadinasi, lai gyvuoja velnias šventoj Lietuvoj!

DAUG ŽYDŲ IŠSIKRAUSTĖ IŠ PALANGOS.

Kadangi per gaisrą nukentėjusių didesnę dalį sudarė žydai, tai atėjus rudeniui, neturėdami kur gyventi, daug palangiškių žydų apleido Palangą. Jų didesnė dalis išvažinėjo į aplinkinius miestus kaip Kretingą, Plungę, Telšius ir net Kauną.

ŽIAURUS ELGESYS.

Subačius. Kupiškio apyl. teisėjas nubaudė 3 men. kalėjimo ir 80 litų piniginę bausme Stročnių kaimo gyventoją A. Dulią. Baustas už tai, kad jis sužalojo peilių, smarkiai supiaustydamas Akmenių kaimo mergaitę B. Šimonytę, eidamas su ja į Tiltagalių kaimą.

A. Dulia jau iš seniau yra pasižymėjęs muštynėmis.

EILĖS IR STRAIPSNIAI.
Šioj knygoj telpa 23 gražios eilės, daugybė straipsnių, juokų, ir tt. Puikiai iliustruota, 95 pusl. ..... 25c.

Čekoslovakijos Ukininkai Šienauja.

Kai Čekoslovakija ruošėsi į karą, jos ukininkai skubinosi imti nuo laukų javus ir šieną. Čia parodoma juos šienaujant.

DIDELIS GAISRAS KYBARTŲ VALSČIUJE.

Šiomis dienomis Vilkupių kaime, Petro Kaminskio ukyje kilo gaisras ir sunaikino kluoną, tvartą ir juose buvusius nekultus javus ir pašarą, be to, per gaisrą sudegė du šunes, keliatas vištų, kuliamoji mašina, arpas, ir daugiau smulkesnio inventoriaus. Pats Kaminskis buvo išvykęs į Kauną savanorių kongresan, o parvykęs namo rado verkiančią žmoną ir vietoj trobesių ir viso kito turto tik pelenus.

TRAUKINYS SUVAŽINĖJO ARKLĮ.

Rugsėjo 30 naktį, einąs iš Biržų į Šiaulius keleivinis traukinys, 5-tame kilometre nuo Biržų, prisivijo arklį. Garvežiui paleidus signalą, arklys išsigandęs pasileido bėgti garvežio nušviestu bėgiu vidurių. Tačiau garvežys jį pasivijo ir užkabinęs vilko apie pusę kilometro.

INŽ. ST. KAIRYS PAAUKOJO 8,000 LITŲ MOKYKLOS STATYBAI.

Iš Švietimo ministerijos teko patirit, kad žinomas visuomenės veikėjas, inž. Steponas Kairys, paaukojo 8,000 litų Kurklių valsč., Užunevėžio pradžios mokyklos patalpų statybai. Užunevėžys yra inž. St. Kairio tėviškė.

KALVARIJOJ PASIRODĖ ŠILTINĖ.

Suvalkų Kalvarijoj keliatas žmonių susirgo vidurių šiltine. Manoma, kad tos ligos šaltinis yra Šešupės vanduo, kurį gyventojai naudoja maistui, kaip "skanesnį ir geresnį." Laikas butų gyventojams paprasti prie šulinių vandens.

PAŽANGUS SĄVAITRAŠTIS
ARGENTINOS LIETUVIŲ BALSAS
Į U. S. A. metams kainuoja $1.50. Pažinkite Pietų Amerikos lietuvių gyvenimą, išsirašydami "Argentinos Lietuvių Balsą." Adresas:
"A. L. BALSAS"
Casilla de Correo 303,
Buenos Aires, Argentina.

AKMENS GADYNĖS SODYBOS LIETUVOJE.

Lietuvoje visur pilna įvairių senovės paminklų, kurie dabar saugomi ar renkami į muziejus. Pagal juos tiriamas musų bočių-prabočių gyvenimas ir Lietuvos istorija. Dabar pradedama aptikti senienų, kurios rodo, kad dabartiniuose Lietuvos plotuose žmonių gyventa keliatą tukstančių metų prieš Kristų.

Lietuvos Kulturos Muziejaus priešistorinio skyriaus vedėjas J. Puzinas ir Konst. Jablonskis buvo nuvykę į Perlojų, Merkinę ir Baltašiškę rinkti akmens gadynės medžiagos. Čia akmens gadynės sodybose jie surado apie 400 įvairių titnago įrankių: grąžtukų, įvairių strėlių, peiliukų ir kitų dalykų. Spėjama, kad dalis radinio yra iš akmens gadynės vidurio (8000—3000 prieš Kristų). Dirbiniai randami vėjo pustomuose smėlynuose paliai upes, kur akmens gadynės žmonės apsigyvendavo. Tsb.

IŠ KERŠTO SUDEGINO NAŠLĖS TROBĖSIUS.

Rugsėjo 30 naktį Taurų kaime, prie pat Tauragės miestelio, sudegė našlės Šetaitienės buvę po vienu stogu daržinė ir tvartai. Kartu sudegė ir visas ukio inventorius, pašarai ir kitkas. Turtas buvo neapdraustas.

Nukentėjusios tvirtinimu, esą padegta iš keršto, nes ji turinti su kai kuriais žmonėmis ginčų.

ALYTUJE KESINOSI NUSINUODYT MERGINA.

Alytuje, savo bute rugsėjo 27 d. acto esencija nuodijosi p-lė Br. B., bet nusižudyti nepavyko — nedidelę nuodų dozę išgėrė. Nugabenus ją į apskrities ligoninę, yra vilčių, kad greit bus pagydyta. Plačiai kalbama, kad ji norėjo nusižudyti todėl, kad jos mylimasis, su kuriuo jau keliatą metų draugavo, rengėsis pamesti.

IŠDAUŽĖ AKMENIMIS LANGUS IR PERŠOVĖ KOJĄ.

Panevėžio valsčiuje, Šilagalių kaime, į ukininko Kazio Dambrausko kiemą atėjo to pat kaimo du padaužos: Alf. Morkevičius 17 m. ir Nap. Pulokas, 18 m. Tuo metu pas Dambrauską gonkose sėdėjo kaimynas Pov. Nemeikša, kurį minėti padaužos užpuolė mušti. Dambrauskas tuos tipelius nuvijo, bet tie pasitraukę toliau pradėjo akmenimis daužyti langus ir gonkas. Po kiek laiko atsivedė dar daugiau, tarp kurių buvo ir J. Aleliunas, 38 metų ir vėl pradėjo akmenimis bombarduoti. Vienas, kuris — tai šaudė iš revolverio ir peršovė Nemeikšai dešinę koją virš kelio.

ATSISAKO SUDYT NEDĖLDIENĮ GAUDYTAS SILKES.

Yarmoutho ir Lovestafto uostuose, Anglijoj, sustreikavo 2,400 škočių moterų, kurios kas rudenį atvažiuoja čionai iš Škotijos silkių sudyt. Jos metė darbą dėl to, kad anglai žvejai gaudo tas silkes nedėldieniais.

ŠIAULIUOSE JAU VEIKIA AUDEKLINĖ.

Bendrovė "Šiaulių Audiniai" nesenai savo fabrike pastatė naujausio tipo audimo mašinas ir pradėjo gaminti vilnones medžiagas suknelėms, kostiumams ir paltams. Dabar fabrike dirba 60 darbininkų ir tarnautojų, o netolimoj ateity fabrikas bus dar plečiamas.

Tikėjimų Istorija. Parašė P. D. Chantepie de la Sausaye, Teologijos profesorius. Vertė lietuvių kalbon J. Laukis. Knyga didelio formato, 1086 pusl su daugybe paveikslų visokių tikėjimų dievų, dievaičių, relikvijų, bažnyčių, šventinyčių ir tt. Gražiais tvirtais apdarais. Chicago, 1914, pusl. 1086. Kaina $7 00

DĖL MALDŲ VĖLUOJASI Į PAMOKAS.

Simno valsč. vienos pradžios mokyklos mokytoja esanti labai pamaldi ir beveik kiekvieną dieną ji vyksta į Krokialaukio bažnyčią už 6 kilometrų mišių išklausyti. Dėl tolumo dažnai ji nesuspėja laiku ir į pamokas. Susirinkę vaikai turi ilgokai laukti pasimeldusios mokytojos.

Tokiu mokytojos perdidelių pamaldumu, dėl kurio nukenčia mokslas, nes pamokos pavėluotai pradedamos, pasipiktinę mokinių tėvai.

SUSIMUŠĖ SENTIKIAI.

Panevėžio valsč., Martinaičių kaime pas pil. Laskovą Grigorijų kilo šeimyniniai vaidai, o vėliau ir muštynės. Sunus Azakijus Laskovas sumušė tėvą Grigorijų. Nukentėjęs tėvas prieš mušeiką sunų padavė skundą.

PAGARSINIMAI 'KELEIVY'

Norint, kad pagarsinimas tilptų GREIT, reikia priduoti garsinimą administracijon nevėliau PANEDĖLIO VAKARO. Siunčiant per paštą, reikia pasiųst iš anksto, kad pasiektų mus ne vėliau kaip panedėly. Vėliau gauti garsinimai į tos sąvaitės numerį nespėjama patalpint.

Norint, kad garsinimas nesustrukdytų, syklu su pagarsinimu reikia siųsti ir mokestį.

DRAUGIJOMS rengiant pikniką ar kitokį parengimą, trumpą pranešimą patalpinam už $1.00. Už didesnius garsinimus skaitoma nuo colio.

Už pajieškojimus darbininkų, pardavimus ir kitokius smulkius pranešimus, kaina 2c. už žodį. Stambesnėm raidėm antgalvis—15c. extra.

"Keleivio" prenumeratoriams už pajieškojimus giminių ir draugų, kaina 1c. už žodį. Mažiausio pajieškojimo kaina 50c.

Norint pajiešket su paveikslu, reikia pasiųst fotografiją ir klaust kainos.

"KELEIVIS," 253 BROADWAY, SO. BOSTON, MASS.

KALĖDINĖ EKSKURSIJA
Į LIETUVĄ
LAIVAI IŠPLAUKIA IŠ NEW YORKO

EUROPA	Lapkričio 26
DEUTSCHLAND	Gruodžio 1
HAMBURG	Gruodžio 7
BREMEN	Gruodžio 14
NEW YORK	Gruodžio 15

Patogus geležinkeliais susisiekimas iš Bremen ar Hamburgo
Mes jums pagelbėsime gauti vizitinių ir imigracijos vizas jusų Europos giminėms.
Informacijų klauskite pas vietinį agentą arba
252 BOYLSTON ST., ... BOSTON, MASS.
HAMBURG-AMERICAN LINE
NORTH GERMAN LLOYD

PAŽANGIEJI AMERIKOS LIETUVIAI!

LIETUVOS LIAUDIS IR JAUNUOMENĖ NORI ŠVIESTIS. JŲS GALITE JIEMS TAME DAUG PADĖTI.

Švietimo tikslui yra įsteigtas ir leidžiamas Rimtas Mokslo, Literaturos ir Visuomenės Mėnesinis Iliustruotas Žurnalas KULTURA.

"KULTURĄ" REDAGUOJA PASIŽYMĖJĘ MOKSLININKAI. Bendradarbiauja įžymiausieji Lietuvos rašytojai, veikėjai, todėl "Kulturos" turinys yra rimtas, įdomus ir naudingas.

Pažangieji amerikiečiai—išrašykite savo giminėms ir pažįstamiems Lietuvoje žurnalą "KULTURĄ arba IŠSIRAŠYKITE JĮ PATYS. "KULTURĄ" rasite daug raštų, kurie įdomųs perskaityti ir Amerikoje gyvenantiems.

Be to, "KULTUROS" žurnalas laiks nuo laiko duoda pilnai užsimokėjusiems skaitytojams nepaprastai vertingų dovanų.

"KULTUROS" metinė kaina nepaprastai pigi.
Lietuvoje: Metams tik 16 litų; Pusmečiui — 8 litai.
Amerikoje: Metams $4; Pusei metų $2. Adresas:

ŽURNALAS "KULTURA"
ŠIAULIAI, Tilžės gat. 153, Lithuania.

Vietinės Žinios

LABAI NEGRAŽI KOMEDIJA.

Kanados sportininkas laimėjo lenktynes, o vietiniai pavogė jo dovanas.

Kai uraganas ištiko Naująją Angliją, pridarydamas jos gyventojams didžiausių nuostolių ir daugelį jų palikdamas visai be pastogės tai Kanados provincija Nova Scotia sudėjo ir prisiuntė Naujajai Anglijai $2,500 aukų.

Bet kaip Naujoji Anglija pavaišino kapitoną Angusą Waltersą, tų duosniųjų geraširdžių, Nova Scotia provincijos žvejų, atstovą?

Šiomis dienomis čia buvo surengtos žvejų laivų lenktynės dėl Šiaurės Atlanto žvejų čempijonato. Su tuo čempijonatu ėjo netiktai tarptautinė trofėja, tam tikra taurė, bet ir $3,000 pinigų. Čempijonatą laimėjo minėtas Nova Scotijos žvejų kapitonas Walters, kurio laivas "Bluenose" pralenkė amerikiečių laivą "Thebaudą." Tačiau kai reikėjo įteikti novascotiečiui laimėtas dovanas, tai pasirodė, kad nėra nei taurės, nei $3,000. Kas nors iš amerikiečių pavogė ir trofėją ir pinigus.

Ar tai ne šlykšti komedija?

Gazo darbininkų streikas palietė 23,000 namų.

Šį panedėlį Brocktono gazo kompanijos darbininkai paskelbė streiką ir metė darbą. Ši kompanjja aptarnauja išviso 22 miestelius Bostono apylinkėj. Neskaipaties Brocktono, paliesti yra Randolph, Stoughton, Canton, Holbrook, Bridgewater, Norwood ir daug kitų. Darbininkai reikalauja visai nedaug, tik pripažinti uniją ir "closed shop." Algų ir valandų klausimas visai nėra keliamas. Kompanija tačiaus nenori ir šito menko reikalavimo išpildyti. Patys bosai užsidėjo "overauzes" ir nuėjo dirbti sustreikavusių darbininkų darbą, kad 23,000 namų turėtų gazo.

Fordas žada statyt čia fabriką.

Šią savaitę Bostone vieši pagarsėjęs automobilių fabrikantas Fordas. Jis atvyko čia pažiurėti, ar daug nuostolių uraganas padarė jo istoriniam Wayside viešbučiui, kurį jis turi nusipirkęs netoli nuo Sudbury. Apžiūrėjęs visą apylinkę, jis pareiškė, kad Naujoji Anglija esanti "puikiausia vieta visame pasauly." Žalieji šios apylinkės laukai, kurių dabar niekas nedirba, virsią kada nors puikiausiom farmom. South Sudbury miestely Fordas jau žada statyti fabriką, kur busią gaminami įrankiai ir mašinos žemės ukio darbams.

Viesulas apgriovė Brocktoną.

Pereitą ketvergą popiet per Bridgewaterį ir Brocktoną praužė siauras, bet labai smarkus viesulas, kuris pridarė beveik daugiau nuostolių, negu buvęs andai didis uraganas. Ypač šį sykį sunkiai nukentėjo Brocktono priemiestis Campello. Namų stogai, lentos ir medžių šakos lėkė oru net už dešimts mylios.

Tel. SOU 4115 Res. SOU 9714
BROADWAY FLORIST
Gėlės Visokiam Reikale
Mes specializuojam Vestuvių ir Šermenų Bukietais.
Veltui pristatom iki 20 mylių.
Savininkai:
A. Zardeskas, W. Zarnauskas.
323 W. Broadway,
So. Boston, Mass.

Konsulas Budrys sandariečių pokily taip nekalbėjęs.

Rašydamas apie buvusį South Bostono sandariečių pokilį, musų korespondentas pasakė, kad Lietuvos konsulas, p. Budrys, įteikdamas p. Mockui medalį, pareiškęs, jog p. Mockus yra teisingas žmogus, nieko nėra pavogęs, nieko nėra nuskriaudęs, ir todėl jam yra duodamas medalis.

Mums teko kalbėtis su pačiu p. Mockum ir jis užtikrino mus, kad p. Budrys tokių žodžių nesakęs. Taigi išrodo, kad musų korespondentas bus p. Budrio kalbą atpasakojęs nevisai tiksliai.

Bet kad salėj buvo dėl to medalio kilės didelis triukšmas ir baubimas, tai p. Mockus patvirtino, kad korespondentas parašė tiesą. Baubę patys sandariečiai. Bet jis sako, kad jie baubę ne dėl to, kad butų priešingi pačiam medaliui, o vien dėl to, kad tas medalis buvo duotas jam, p. Mockui, o ne p. Lekiui.

"Jeigu sandariečiai butų iš principo medaliams priešingi, jeigu St. Gegužis ir kiti jų vadai nebutų medalių priėmę, tai ir aš nebučiau jo priėmęs," sako p. Mockus. "Bet jeigu St. Gegužis priėmė ir visi sandariečiai jį sveikino dėl to, tai kodėl man turėtų but prasižengimas tokį ordiną priimti?"

Žinoma, jis sako, į medalius galima žiurėti visaip, bet žiurint oficialėmis sandariečių akimis, medaliai yra O. K.

Mergina negyva, policija ieško vyro.

Pereitą subatą vienas "garbės vertas" džentelmonas iš Plymoutho pasisamdė Cambridge'uje kambarį nakvynei, o nedėldienio rytą prasišalino. Vėliau tame kambary buvo rasta negyva mergina. Policija išaiškino, kad tai Miss Marguerite Nolan, 32 metų amžiaus telefonistė iš Bostono City Hall. Valdžios daktaras tuoj padarė sekrodimą ir pripažino, kad ji mirusi nuo persigėrimo. Policija dabar ieško to vyro iš Plymoutho. Ji žinanti jo vardą ir pavardę, bet nenorinti viešai skelbti, nes tai esąs "garbės vertas džentelmonas." Jis esąs 52 metų amžiaus ir turįs Plymouthe "garbės vertą" šeimyną.

Iš Wyomingo kapinių, kurie randasi netoli nuo Bostono, vieną naktį buvo pavogta 48 bronzo ženklai, kuriais buvo paženklinti Civilio Karo veteranų kapai.

Komunistai priešingi Cambridge'aus planui "E."

Per šių metų rinkimus Cambridge'aus balsuotojai turės nutarti, ar priimti vadinamąjį planą "E," ar ne. To plano priešininkai buvo paleidę paskalą, kad tai esąs "komunistų planas." Bet komunistų Mass. valstijos sekretorius Frankfeld šį panedėlį viešai paskelbė, kad komunistai tam planui priešingi, ir štai dėl ko: (1) Tas planas sumažina miesto atstovybę nuo 15 iki 9 atstovų, taip kad tulos wardos visai neturės savo atstovų miesto valdyboj. (2) Tas planas atima iš žmonių majoro rinkimus, o paveda juos keliems politikieriams, kas yra priešinga demokratijos principams. (3) Šis planas siulo samdyti miesto menedžerį. Praktika Clevelande, Cincinnati ir kituose miestuose parodė, kad samdomi menedžeriai labai prastai šeimininkauja. Todėl komunistai siulo balsuoti prieš planą "E."

Mirė Marcelius Petrulis.

Spalių 31, Denvers, Colo. mirė M. Petrulis, 42 metų amžiaus. Kunas bus parvežtas į Bostoną ir bus pašarvotas pas graborius p-nus Zaleckus, 564 Broadway, So. Bostone, šeštadieny.

Laidos 2 val. po pietų nedėlioje. Jo broliai Juozapas, Domininkas, Stasys, Povilas ir sesuo Tofilė Ivanauskienė rupinasi laidotuvėms. Velionis buvo rimtas ir pažangus vyras. Kadangi jis sirgo, tai daktarai jam buvo patarę apsigyvent sausame klimate ir ilgoką laiką velionis gyveno Colorados valstijoj. **Rep. A.**

Da viena naujenybė South Bostonui.

Iki šiol Blinstrubų valgykloje budavo taip vadinamas "floor show" ir šokiai sąvaitės vakarais nuo 8. Dabar dvi orkestros groja nuo 5 vakarais ir taipgi buna "floor show" ir šokiai iki valgykla uždaroma.

Svečiams reikalaujant dabar Blinstrubų valgykloje koncertai bus ir sekmadieniais. Leidimas jau gautas. Sekmadieniais orkestra gros ir dainos prasidės nuo 4 po pietų ir tęsis visą laiką iki valgykla uždaroma. Reiškia, dabar ir So. Bostone bus nors viena vieta, kur sekmadieniais bus muzika ir nereikės važiuot į miesto centrą.

Musų Obalsis—TEISINGUMAS!
QUALITY UPHOLSTERING CO.
Lietuvių Įstaiga.
Darom rakandus ant užsakymų. Senus Sutaisom, Užtraukiam Naują Viršų, Naujai Perdirbam. Perdirbti Rakandai geresni už naujus. Visą darbą gvarantuojam. Kaina pigi. Duodam numokėjimais. Rakandus paimam ir pristatom į bile vietą Naujoj Anglijoj. Rašykit arba pasaukit.
Cor. ARTHUR ir INTERVALE ST.
MONTELLO, MASS.
Tel. Brockton 7718

Miške rasta moteris su perpiauta gerkle.

Miške, prie Pontiac kelio, netoli nuo Wabano, pereitą nedėldienį buvo rasta pasipiovusi Mrs. Dorothy Wilson, 39 metų amžiaus moteris, buvusi šokių mokytoja ir šiaip plačiai žinoma veikėja. Jos vyras sako, kad ji atsikėlusi nakties laiku, pasiėmusi didelį mėsinį peilį ir išėjusi iš namų. Nedėlioj jis rado ją miške su persipiauta gerkle.

Jų religija—nudizmas.

Harvardo universiteto studentai kas metai išpildo jiems paduodamas kortas, kuriose klausiama, kokio amžiau, iš kur kilęs ar priguli kokiai religijai.

Šįmet į klausimą "kokios religijos," trys studentai atsakę esą nudistai, o apie 20 pasisakė esą bedieviai.

A.M. Dambrauskas
Karpenteris, Pentorius
Ablenai taisau viską prie Namo Iš Lauko ir Viduje.
374 SILVER STREET,
SOUTH BOSTON, MASS.
SOUth Boston 0822
OFISAS: 315 E Street.

Nuo laivo nukelta 700 keleivių.

Septyni šimtai žmonių, kurie pereito nedėldienio vakarą išplaukė laivu iš New Yorko į Bostoną, šį panedėlį turėjo but nukelti nuo to laivo ties Buzzards Bay, išvežti į krantą ir atvežti į Bostoną specialiu traukiniu, nes rukas buvo toks tirštas, kad laivas negalėjo į Bostoną laiku ateiti.

A. J. NAMAKSY
Real Estate & Insurance
414 W. BROADWAY,
SOUTH BOSTON, MASS.
Office Tel. So. Boston 0948.
RES. 251 CHESTNUT AVE.,
Jamaica Plain, Mass.
Res. Tel. Jamaica 1028-M.

GEO. C. STUKAS
FOTOGRAFAS
DARO Portretų, Vestuvių, Grupi Paveikslus.
PADIDINA IR INFREMUOJA Paveikslai Aukštos Rušies.
453 Broadway,
SOUTH BOSTON, MASS.
Tel. SOU 2029
NORWOODE STUDIA
681 WASHINGTON STREET
NORWOOD, MASS.

Radio programa. Šeštadieny, Lapkričio 5,

radio programa per stotį WORL nuo 8:00 ryto. (1) Ona Baltrus, dainininkė ir smuikininkė iš South Bostono. (2) Kalbės p. S. Paltanavičienė iš So. Bostono apie "Septynis Senovės Stebuklus." (3) Radio kontesto klausimų atsakymai.

Lapkričio 6, sekmadieny, radio programa per stotį WORL nuo 9:30 ryto bus sekanti: (1) Modernistics orkestra iš Cambridge, Mass. (2) Ona Mineikiutė, dainininkė iš Montellos.

Steponas Minkus.

CASPER'S BEAUTY SALON
83 L STREET, arti 4-th Street,
SOUTH BOSTON, MASS.
Tel. SOU 4645

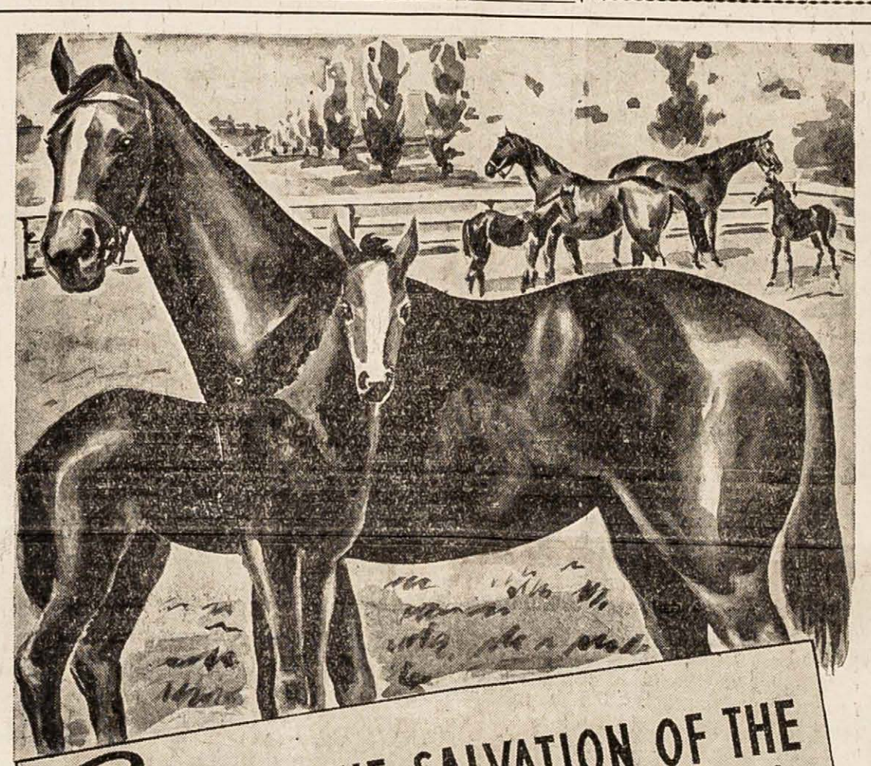

ARKLIO vietą musų gatvėse daug kur užėmė automobilis ir trokas. Farmeriai dabar važiuoja į miestus motorkariais, o laukus aria ir piauja traktoriais.

Lenktynės ir auginimas arklių lenktynėms per ilgą laiką išlaikė ir parėmė musų Amerikos arklį. Darbas išvystymui Amerikoniškų Grynaveislių eina pirmyn netėmytinai. Arkliai, kurie laimėjo tautos vainikus ilsisi gyvulių farmose paamžinimui ir pagerinimui garbingųjų Amerikiečių Grynaveislių.

Vargiai šiandien yra valstija Suv. Valstijose, kuri neturėtų savos gyvulių farmos taipgi ir privatinės ypatos, kurios neaukautų save paamžinimui Grynaveislių arklių.

Kaip lenktynės prasidėjo pas mus 1935 m. keliatas Massachusetts farmų pradėjo interesuotis ir šįmet, Mass. auginti arkliai laimėjo didelį skaičių lenktynių. Kad padrąsinus vietos auginimą, mokama geri pinigai ir laimėtojams, kurie auginti šioj valstijoj, duodamas $250.00 bonas.

Be viso šito, buna entuziazmas savininkų, lavintojų, raitelių, "swipes'ų" ir kitų.

Balsuojant "YES" ant REFERENDUMO NUMERIO 4, ANTRADIENY, LAPKRIČIO 8, Jus paremsite Amerikiečius Grynaveislius ir sykiu paliksit didelį darbo šaltinį, pagelbą seniems piliečiams, ir taksus Countey ir Valstijai—labai reikalingus šiuose laikuose.

*Mokesčiai nuo Suffolk Downs proporcionališkai prigelbsti visiems kitiems miestams ir miesteliams šioj valstijoje.

Ką *Suffolk Downs* yra padaręs *Suffolk Countey*
Bostonui — Chelsea — Revere
Winthrop
1935—1938
TAKSAI — ALGOS, VIETINĖS IŠLAIDOS
$5,208,264.00
Seniems Pašalpa
$866,532.00
SUFFOLK COUNTĖS DALIS ĮMOKĖTA Į MASSACHUSETTS GENERALINĮ FONDĄ
$480,000.00
EASTERN RACING ASS'N, Inc.
V. C. Bruce Wetmore, Treas.
61 Burroughs St., Jamaica Plain

BALSUOKITE "YES" ARKLIŲ LENKTYNĖMS

1. Shall the Pari-Mutuel System of betting on licensed horse races be permitted in this County? YES X NO

Rašomos Mašinelės
UNDERWOOD TYPEWRITER
Geriausios rušies, su gražiu baksu, paranku nešti kur tik nori. Mokiniam labai reikalingos, nes daug palengvina darbo moksle. Dabar išėjo visai naujas, vadinamas "Students' Model."
Kaina su visais parankumais tik $42.50, seniau buvo $54.50.
Galite gaut ant lengvų išmokėjimų. Taigi nelaukit nieko, užsisakykit tuojaus.
PARDUODAM, MAINOM, TAISOM:
Laikrodžius, Žiedus, Akinius, Radios, Šaldytuvus, Skalbiamas Mašinas, viskas geriausių Kompanijų. Kainos musų prieinamiausios.
ROLAND KETVIRTIS & CO.
322 BROADWAY, SO. BOSTON, MASS.
Tel. SOUth Boston 4649

Tel. TRObridge 6330
Dr. John Repshis
(REPŠYS)
LIETUVIS GYDYTOJAS
Valandos: 2-4 ir 6-8
Nedėliomis ir Šventadieniais nuo 10 iki 12 ryto.
278 HARVARD STREET
kamp. Inman st. arti Central sky.
CAMBRIDGE, MASS.

Telefonas 21324
MEDICINOS DAKTARAS
C. J. MIKOLAITIS
Valandos: nuo 2 iki 4 po pietų, nuo 7 iki 8 vakare.
107 SUMMER STREET,
LAWRENCE, MASS.

Tel. KENmore 5807
Dr. Wm. D. Wheeler
SPECIALISTAS ODOS LIGŲ
Valandos: 2 iki 5 po pietų.
452 BEACON STREET,
BOSTON, MASS.

Tel. 28624 Gyv. 31132
Dr. Joseph A. Gaidis
OPTOMETRISTAS

Valandos: 9 iki 12
nuo 2 iki 5,
nuo 7 iki 9.
Seredom 9 iki 12
ir susitarus.
AKIŲ DAKTARAS
Ištaiso defektuotas akis ir tinkamu laiku sugrąžinu šviesą. Išegzaminuoju ir priskiriu akinius.
114 Summer Street,
LAWRENCE, MASS.

DR. G. L. KILLORY
60 SCOLLAY SQUARE, Room 22
BOSTON. Telef. Lafayette 2371
arba Somerset 2044-J
SPECIALISTAS KRAUJO INKSTŲ IR NERVŲ LIGŲ.
Val. nuo 9 ryt. iki 7 vak. kasdien.
Nedėliom, nuo 10 ryto iki 1.

LIETUVYS
OPTOMETRISTAS

Išegzaminuoju akis, priskiriu akinius, kreivas akis atitiesinu ir abblyopiškose (aklose) akyse sugrąžinu šviesą tinkamu laiku.
J. L. PAŠAKARNIS, O. D.
447 Broadway, So. Boston, Mass.

Tel. University 9466
Dr. Susan Glodienes-Curry
LIETUVĖ DENTISTĖ
VALANDOS: 9-6 ir 7-9.
678 Massachusetts Ave.,
(PRIE CENTRAL SKVERO)
CAMBRIDGE, MASS.

LIETUVIŠKA
APTIEKA
SO. BOSTONE
HENRY CABIT
Reg. Pharm.
100 Dorchester Street
SO. BOSTON, MASS.

LITHUANIAN FURNITURE CO.

APDRAUSTI PERKRAUSTYTOJAI.
(Insured Movers)
Perkraustom čia pat ir į tolimas vietas.
Saugi priežiura, kaina prieinama.
326 BROADWAY,
SO. BOSTON, MASS.
Tel. SOUth Boston 4618

BAY VIEW MOTOR SERVICE
Telephone
So. Boston
1058
STUDEBAKER AUTOMOBILIŲ IR TROKŲ AGENTURA.
Kainos Stebėtinai Pigios.
Dideli pagerinimai ir Hydraulic Brekais.
Taipgi taisome Automobilius ir Trokus visokių išdirbysčių.
Peter Trečiokas ir
Joe Kapočiunas — savininkai.
Taisymo ir demonstravimo vieta:
1 HAMLIN STREET
Kamp. East Eighth St.
SO. BOSTON, MASS.