KELEIVIS
DARBO ŽMONIŲ LAIKRAŠTIS

Prenumerata metams:
Amerikoje $2.00
Pietų Amerikos Valstybėse, Kanadoje ir kitur $3.00
Prenumerata pusei metų:
Amerikoje $1.25
Kanadoje ir kitur už Suvienytų Valstijų $1.50
Apskelbimų kainų klauskit aišku. Kreipiantis su kokiais nors reikalais adresuokite:
KELEIVIS
253 Broadway, So. Boston, Mass.

KELEIVIS

THE TRAVELER ——— LITHUANIAN WEEKLY

KELEIVIS
LITHUANIAN WEEKLY
Represents over 75,000 Lithuanians in New England, and about 1,000,000 in the United States.
THE BEST ADVERTISING MEDIUM
Advertising Rates on Application.
KELEIVIS
253 Broadway, So. Boston, Mass.

NO. 45 | Keleivio Telefonas SOUth Boston 3071 | SO. BOSTON, NOVEMBER-LAPKRIČIO 9 D., 1938. | "Entered as Second Class Matter" February 23, 1905, at the Post Office at Boston, Mass., under the Act of March 3, 1879 | Keleivio Telefonas SOUth Boston 3071 | METAI XXXIII

Čekoslavija Neteko 4,800 Keturkampių Mylių Žemės

BE TO, IŠ JOS ATIMTA IR 4,800,000 ŽMONIŲ.

Bet Lenkija ir Vengrija protestuoja, kad joms da permažai teko.

Pereitą sąvaitę buvo jau užbaigtas Čekoslovakijos padalinimas. Jį pradėjo keturios didžiausios valstybės Miunchene, o užbaigė vieni vokiečiai su italais Vienoje. Prie paskutinių dalybų italai su vokiečiais jau nekvietė nei francuzų, nei anglų. Susirinko ir nutarė, kiek Čekoslovakijos atrėžti lenkams ir kiek vengrams.

Lenkų Čekoslovakijoj buvo tik apie 80,000, bet Lenkija gavo 240,000 naujų valdinių, kurių didžiuma yra čekoslovakai. Be to, Lenkijai atiduota 400 keturkampių mylių plotas teritorijos, kurioj guli turtingiausios Čekoslovakijos anglių kasyklos.

Vengrijai atiduota 1,060,000 Čekoslovakijos gyventojų su derlingiausiais laukais.

Pati Vokietija atsilupo nuo Čekoslovakijos visą Ziudetų kraštą ir apie 3,500,000 gyventojų su svarbiausiais pramonės centrais ir geležinkeliais.

Pirma Čekoslovakija turėjo 54,834 keturkampių mylių žemės plotą ir 15,300,000 gyventojų. Dabar jai beliko 10,500,000 gyventojų ir tik 38,600 keturkampių mylių teritorijos be pramonės ir geležinkelių.

Nežiurint šitokio nelaimingos šalies apkarpymo, Lenkija ir Vengrija protestuoja, kad joms permažai dar duota. Neprisotinamu savo godumu apjakusi, Lenkijos ponija nemato, kad neužilgo ir ji pati gali tapti tokia pat Vokietijos auka, kokia šiandien yra Čekoslovakija. Vietoj paduoti broliškai slavų tautai ranką ir padaryti su ja kokią nors apsigynimo sutartį, Lenkijos militarizmas, kaip tas alkanas vilkas, tuoj suleido savo iltis į draskomą kaimynę.

Lenkija norėjo, kad butų atplėšta nuo Čekoslovakijos da ta jos dalis, kur gyvena rusinai, bet vokiečiai tam pasipriešino. Tai jau parodo jų tikslus. Jie nori palikti Rusiniją kaip branduolį, iš kurio vėliau jie galės pradėti agitaciją už platesnę Rusiniją, prie kurios reikėtų prijungti ir tuos rusinus, kurie dabar gyvena ir Lenkijos Galicijoj. Kad vokiečiai tokių tikslų turi, tai matyt ir iš to, kad jiems patariant šitą Čekoslovakijos Rusinija tapo pavadinta Karpatų Ukrajina. Matyt, vokiečiai turi tikslo išplėsti šitą Karpatų Ukrajiną per Lenkijos Galiciją iki Sovietų Ukrajinos.

Taigi, jeigu Lenkijos vadovybė butų kiek apdairesnė, tai ji turėtų vienytis su slaviškomis tautomis, o ne plėšti jas kartu su Berlyno ir Romos bučeriais.

Ir Meksika Prieš Žydus.

Jei tikėti "New York Times" korespondentui, tai Meksikoje yra prasidėjęs vajus prieš žydus. To korespondento pranešimu, propagandą prieš žydus Meksikoje remianti Vokietijos pasiuntinybė. Esąs jau išleistas įstatymas, kuriuo labai apsunkinama žydams įvažiuoti Meksikon. Pagal tą įstatymą, žydas galįs įvažiuoti Meksikon tiktai nevedęs, nesenesnis kaip 25 metų amžiaus, ir įvažiuodamas turi pasižadėti apsivesti su Meksikos indijonka ir sukurti "maišytą šeimyną."

Tas pats "N. Y. T." korespondentas priduria, kad naujas imigracijos įstatymas ateinančiais metais leis įvažiuoti Meksikon 1000 vokiečių ir 1000 japonų, bet iš Jungtinių Valstijų busią įleista daug mažiau.

Čekoslovakija Turi 500,000 Pabėgėlių.

Amerikoj yra susidaręs komitetas Čekoslovakijos pabėgėliams šelpti, kuris praneša, kad iš nacių ir lenkų užimtų Čekoslovakijos pakraščių pabėgo į Čekoslovakijos vidurį apie 500,000 gyventojų. Visa jų nuosavybė palikusi priešo rankose ir dabar tie nelaimingi žmonės neturį iš ko gyventi. Tų pabėgėlių tarpe esą apie 20,000 žydų ir apie 50,000 tikrų vokiečių, kurie yra priešingi nacių diktaturai; visi kiti esą čekoslovakai. Tai buvę valdininkai, biznieriai ir paprasti fabrikų darbininkai, kuriuos dabar naciai išmetė iš darbo.

Lenkija Suvaržė Pinigų Mainą.

Šį panedėlį Lenkijos valdžia išleido įsakymą, kad visi Lenkijos piliečiai raportuotų jai, kiek jie turi užsieniuose turto, nes ateity tokiems turtams parduoti ar išmainyti reikėsią valdžios leidimo. Tuo pačiu laiku uždrausta išvežti iš Lenkijos auksinius papuošalus, kaip žiedus, spilkas ir kitokius daiktus. Brangiųjų akmenų taipgi nevalia išvežti.

BOMBANEŠIAI NULĖKĖ 7160 MYLIŲ BE SUSTOJIMO.

Šį panedėlį Australijon atlėkė du anglų bombanešiai lėktuvai, kurie buvo išlėkę iš Egipto. Į 48 valandas jie padarė 7160 mylių be sustojimo. Tai yra naujas tolumo rekordas. Iki šiol tolumo rekordą laikė Sovietų Rusijos lakunai, kurie pereitų metų liepos mėnesį atlėkę be sustojimo iš Maskvos į Californiją. Apskritas anglų greitumas buvo 150 mylių per valandą.

Darbo Santikių Taryba praneša, kad per 4 mėnesius ji sutaikiusi 93 streikus. Be to, jai tarpininkaujant 350 streikų buvo išvengta.

RUSAI ĮSPĖJA SAVO PRIEŠUS.

Maršalas Vorošilovas žada jiems "uogų."

Šį panedėlį Sovietų Rusija minėjo revoliucijos 21 metų sukaktį. Maskvoje buvo didžiausios iškilmės. Miestas papuošė vėliavomis, o ant sienų ir namų stogų iškelta Lenino, Stalino ir kitų komunistų vadų paveikslai. Fabrikai ir kiti darbai sustojo, nes tai svarbiausia Sovietų valstybės šventė. Per Raudonąją Aikštę perėjo ginkluotos Sovietų spėkos ir apie 1,000,000 civilių žmonių, kurie nešėsi visokias vėliavas ir plakatus su visokiais obalsiais. Prakalbą pasakė per radiją vyriausis armijos vadas Vorošilovas. Jisai įspėjo visus priešus, kad jie nekištų savo nosies į Sovietų Rusiją. Nors jis nei vieno priešo neįvardijo, bet buvo aišku, kad jis taikė savo kalbą daugiausia Japonijai. Girdi, Čangkufengo incidentas, per kurį pereitą rugpiučio mėnesį rusams teko susikirsti su japonais Mandžiuko pasieny, buvo tik mažas pavyzdis to, ką Sovietų armija gali padaryti. "Čangkufengo apylinkėj buvo tiktai gėlės," pasakė Vorošilovas. "Vėliau bus ir uogų. Ir jų gaus kiekvienas atkaklus priešas, nežiurint kur jis bemėgintų savo nosį į Sovietų teritoriją kišti. Ir tegul priešai nemano, kad mes visuomet veiksime tiktai savoj teritorijoj."

Sąmokslas "Pulti Berlyną."

Iš Berlyno pranešama, kad pereitos sąvaitės pabaigoje fašistų "Liaudies Tribunolas" tenai pasmerkęs 4 vyrus už sąmokslą "pulti Berlyną." Tas puolimas turėjęs prasidėti tuo pačiu laiku, kai Sovietų Rusijos "raudonoji armija" butų pradėjus žygį prieš Vokietiją. Kada tai turėjo įvykti, telegramos nepasako, bet iš pranešimo išrodo, jog tai turėjo buti proletariato revoliucija prieš fašistišką nacių diktaturą.

Nuteisti dėl to "sąmokslo" žmonės vadinasi: Peter Kasper, August Hirsch, Johannes Schneider ir Otto Sauter.. Kasperas nesenai sugryžęs iš Sovietų Rusijos ir buvęs vyriausis šito "sąmokslo" vadas, užtai fašistų teismas pasmerkė jį mirti ir jam bus nukirsta galva. Kiti nuteisti nuo 2 iki 13 metų kalėjimo.

LINDBERGHAS ESĄS "NETAŠYTAS ŠNIPAS."

Kalbėdamas Maskvoj per 21 metų revoliucijos sukaktį, Sovietų Liaudies Komisaras Molotovas pasakė, kad kapitalistinės valstybės siuntinėjančios į Rusiją savo šnipus, ir kad vienas tokių šnipų buvęs Lindberghas, tik jis esąs "netašytas šnipas."

TAMAS MOONEY PADAVĖ NAUJĄ PRAŠYMĄ.

Pasiremiant tuo faktu, kad Vyriausiojo Teismo nariai ne vienbalsiai Tamo Mooney peticiją atmetė, jo advokatai padavė prašymą apsvarstyti tą peticiją iš naujo.

Amerikos Mokslininkų Auka Ispanijai.

Nusiuntė 270,000 dozų vaisto pelagrai gydyt.

"The New York Times" praneša, kad 39 žymiausi Amerikos mokslininkai nusiuntė Ispanijos respublikos premjerui D-rui Negrinui dėžę vaistų pelagrai gydyt. Pelagra yra žinoma kaip "skurdžių liga." Sakoma, kad Madride dabar apie 40,000 žmonių serga pelagra dėl prasto maitinimosi. Iki šiol vaistų nuo tos ligos nebuvo, tik nelabai senai Amerikos mokslininkams pavyko atrasti vitaminą, kuris pašalina pelagrą ir atstato žmogaus sveikatą. Tą gyvybės palaikantį vitaminą duoda nikotino rukštis. Taigi Amerikos mokslininkai nusiuntė demokratijos gynėjams net 270,000 dozų tos rukšties.

"New York Times" paduoda ir vardus tų mokslininkų. Tai esą vis garsus universitetų profesoriai, kurių ne vienas yra apdovanotas Nobelio dovanomis už savo nuopelnus mokslui. Tarp jų figuruoja: Harvardo universiteto fiziologijos prof. Cannon, Columbijos universiteto fizikos prof. Harold Clayton Urey, Illinojaus universiteto chemijos prof. Adams, Princetono universiteto prof. Einšteinas ir visa eilė kitų.

Siųsdami tuos vaistus, jie pridėjo ir laišką su savo parašais Ispanijos premjerui, kuris ir pats yra žymus fiziologas. Jie sveikina jį ir visą ispanų tautą, kuri taip narsiai gina savo šalies laisvę.

Italai Sudarė Naują Diviziją Ispanijoj.

Ispanijos vyriausybė nusiuntė Anglijai ir Francuzijai skundą, kad italai vėl pradėjo gabenti kariuomenę Ispanijos fašistams į pagalbą. Neskaitant jau esamų italų fašistų armijoj, ir neskaitant prisiųstų šiomis dienomis sustiprinimų vietoj ištrauktų 10,000 sužeistų ir ligonių, dabar italai iškėlė da čielą diviziją, kuri veikia savystoviai. Be to, nacių karo laivai pradėjo užpuldinėti iš Vokietijos uostų Ispanijos valdžios laivus Šiaurės Juroj (tarp Vokietijos ir Anglijos).

ANGLAI IŠRADĖ NAUJĄ ARMOTĄ ORLAIVIAMS ŠAUDYT.

Pereitą sąvaitę Angiljoj buvo bandomas apsigynimas nuo užpuolimo iš oro. Šituose bandymuose pasirodė naujos konstrukcijos kanuolė lėktuvams šaudyt. Per minutę ji paleidžianti 12 šuvių ir esanti pripažinta kaip mirtingiausis ginklas prieš orlaivius.

ŽYDUKAS PERŠOVĖ NACIŲ VALDININKĄ.

Šį panedėlį Paryžiuje tapo peršautas ir sunkiai sužeistas Vokietijos ambasadorius, Ernst von Rath. Jį peršovė jaunas žydukas, kuris padavė savo vardą ir pavardę kaip Heršel Grynšpan. Jis norėjęs atkeršyt už žydų Vokietijoj persekiojimą.

New Yorke Suimti 4 Baisųs Galvažudžiai.

Jie žudė pagrobtus biznierius ir degino jų lavonus.

New Yorko apylinkėj paskutiniais laikais buvo pagrobti ("kidnapinti") keli biznieriai, kurių vienas prapuolė be jokios žinios. Pereitą sąvaitę policijai pavyko suimti 4 vyrus, kurie gerai pakedenti prisipažino, kad tai buvęs jų darbas. Jie pagrobę jį ir už keturių dienų nušovę, o lavoną įgrudę į krosnį ukrainiečių salės sklepe ir sudeginę. Ėmę kelias valandas, pakol sudegę visi kaulai. Sudegintasai žmogus vadinosi Norman Miller. Jis buvo pagrobtas pereitą rudenį, 4 gruodžio. Kaip policija dabar sužinojo, tai ir kiti tų galvažudžių pagrobti žmonės buvo laikomi toj pačioj ukrainiečių salėj, tiksliau pasakius, jos sklepe.

Suimtieji vadinasi: Stepan Sakoda, Dimitrij Gula, Vilimas Jacknis (gal Juknys?) ir John Virga. Pagrobę kurį biznierį, jie reikalaudavo iš jo namiškių išpirkimo.

Anglija Pratinas Prie Oro Atakų.

Anksti pereito nedėldienio rytą Hartfordo mieste, Anglijoj, buvo įtaisytas teoretiškas miesto užpuolimas iš oro. Žmonėms ramiai sau miegant, staiga pradėjo žviegti sirenos, kaip įspėjimas, kad miestas užpultas ir reikia slėptis į tam tikras slėptuves. Žiburiai mieste tuojau užgeso, o tamsų orą pradėjo raižyt prožektoriai, jieškodami užpuolikų. Viršum miesto zujo 4 bombanešiai. Kai prožektoriai juos apšviesdavo, jie smarkiai nerdavo žemyn, stengdamiesi nusikratyti šviesos. Nuo žemės smarkiai šaudė priešlėktuvinė artilerija į apšviestus lėktuvus. Miesto gatvėmis tuojaus pasileido 12,000 organizuotų savanorių rankiot tariamai sužeistuosius ir užmuštuosius. Jie gaudė gatvėse ką tik pamatę ir visus gabeno ambulansais į greitosios pagalbos punktus. Išrodė kaip kad ištikrųjų miestas butų užpultas priešo orlaivių.

JAPONŲ ARMIJA KINIJOJ LAUŽIASI VIS GILYN.

Paėmusi Hankau miestą, japonų armija pradėjo greitai žygiuoti Yangtze paupiu aukštyn, vadinasi, Kinijos gilumon. Šią sąvaitę japonai jau pradėjo atakuoti kiniečių pozicijas Hunano provincijos pasieniu. Iš to aišku, kad jie ruošia sau kelią į teritoriją, kuri iki šiol da nebuvo karo paliesta. Šitoj teritorijoj, sakoma, kiniečių armijos vadas Čian Kai-šekas mėginsiąs užduoti japonams sprendžiamąjį smugį.

LENKIJA TURĖJO RINKIMUS.

Pereitą nedėldienį Lenkijoj buvo renkamas naujas parlamentas. Žinios iš Varšuvos sako, kad rinkimus laimėjusi valdžia, kurios priešaky stovi gen. Smigly-Rydz.

Šią Savaitę Amerikoj Išrinktas Naujas Kongresas

BE TO, 32-JOSE VALSTIJOSE BUVO RENKAMI GUBERNATORIAI.

Rinkimuose dalyvavo 9 partijos su 972 kandidatais.

Kai šios sąvaitės "Keleivis" eina į spaudą, Jungtinių Valstijų gyventojai renka naują Kongresą. Spėjama, kad balsavimuose dalyvaus nemažiau kaip 40 milionų žmonių, nes norinčių balsuoti buvo užsiregistravusių 54,324,930 piliečių.

Šių metų rinkimuose yra renkami visi 435 kongresmanai; bet kadangi Maine'o valstija savo 3 kongresmanus jau išrinko kiek anksčiau, tai šią sąvaitę liko išrinkti da 432 kongresmanu. Kandidatų į kongresmanus iš viso buvo 972, kurie pagal partijas dalinosi šiaip:

Demokratų	426
Republikonų	355
Progresyvių	15
Farmerių-darbiečių	16
Socialistų	37
Komunistų	15
Prohibicininkų	27
Socialist-Labor	9
Nepriklausomų	15
Kitokių	57

Be to, šiuose rinkimuose turėjo but išrinkti 32 valstijų gubernatoriai, 35 valstijų senatoriai ir daug mažesnių valdininkų.

Daugiausia dėmesio yra kreipiama į Kongreso rinkimus. Republikonai tikėjosi laimėti Kongrese apie 80 vietų. Demokratai tikėjosi kiek nors pralaimėti, tik jau netiek daug. Jie manė neteksią apie 25 vietų, o jau 50 tai butų nepaprastai daug.

Iki šiol Kongreso sąstatas buvo toks:

Senate—76 demokratai, 15 republikonų, 2 farmeriai-darbiečiai, 1 nepriklausomas republikonas ir viena vieta tuščia.

Atstovų Bute — 328 demokratai, 88 republikonai, 7 progresyviai, 5 farmeriai-darbiečiai ir 7 vietos tuščios.

Wall Streetas ir bendrai visi stambūs Amerikos piniguočiai trokšta, kad dabartinio Kongreso sąstatas pasikeistų į reakcinę pusę. Jie nori, kad butų išrinkta daugiau Roosevelto priešų, kurie galėtų nušluoti jo administracijos pravestas darbininkų naudai reformas, kaip Wagnerio Aktas, Algų-Valandų Įstatymas ir kiti.

Partijos žymė tiems plutokratams didelio skirtumo nedaro. Kaip vienas finansinių apžvalgų rašytojas šią sąvaitę išsireiškė, Wall Streetui yra "daug geresnis atžagareiviškas demokratas, negu pažangus republikonas." Jeigu Amerikos piniguočiai iki šiol daugiau rėmė Republikonų Partiją, tai tik dėl to, kad šita partija visuomet buvo atžagareiviškesnė ir palankesnė stambaus kapitalo interesams.

Socialistai yra daugiausia susidomėję rinkimais Connecticut valstijoj, kur socialistas McLevy, dabartinis Bridgeporto majoras, pastatė savo kandidaturą į valstijos gubernatorius. 1934 metais jis gavo 38,438 balsus. Šį kartą net jo priešai pranašavo jį galėsiant surinkti nuo 50,000 iki 150,000 balsų. Tačiau laimėti rinkimus jam reikėtų gauti nuo 200,000 iki 250,000 balsų. Ar socialistas gali tiek balsų surinkti nedidelėj Connecticut valstijoj, tai labai abejotina. Tačiau McLevy tikėjosi rinkimus laimėti.

Savo mieste McLevy yra labai populiarus, nes majoraudamas išnaikino graftą, sumažino taksas ir atmakėjo miesto skolas, kurių buvo pridarę demokratai ir republikonai.

Dies'o Komitetas Šmeižia Darbininkus

Kongresmano Dies'o komitetas "prieš-amerikoniškai veiklai tirti" virto šlykščiausia purvų duobe, iš kurios yra drabstomos darbininkų unijos ir bendrai visos pažangios organizacijos. Pereitą sąvaitę šito komiteto surinkti "liudininkai" pripasakojo, buk CIO unijos "raudonieji" pereitais metais buvo suorganizavę Clevelande "dinamitorių brigadą," kurios tikslas buvęs "išdinamituoti 'Republic' plieno korporacijos dirbtuvę, streiklaužių namus, geležinkelių bėgius ir tiltus, municipalinę elektros įmonę ir vandens rezervuarą, iš kurio miestui tiekiamas vanduo."

Aišku, kad tai yra tyčia sufabrikuotas šmeižtas, kurio tikslas yra supiudyti lengvatikę visuomnę prieš CIO unijas. Nes koks gi tikslas unijai butų sprogdinti geležinkelius, elektros įmones arba vandentiekį?

Bet kuomet Dies'o komitetas fabrikuoja šitokius biaurius šmeižtus prieš darbininkų unijas, jis nepašaukė da nei vieno tikro liudininko, kuris parodytų, kaip "Republic" plieno korporacijos pasamdyti galvažudžiai šaudė streikuojančius darbininkus.

KUNIGAS PABĖGO SU 17 METŲ MERGAITE.

Kingston, N. Y. — Apie sąvaitė atgal pabėgo šio miestelio parapijos klebonas, kun. L. C. Richmond, išsiveždamas su savim 17 metų amžiaus mergaitę, Martha May Avery, kuri giedodavo jo bažnyčios chore. Kun. Richmond yra jau 59 metų amžiaus. Mergaitės tėvai labai susirupinę ir kreipėsi į policiją prašydami jieškoti to kunigo su jų mergaite.

SUDUŽO TROKAS SU DINAMITU.

Harrisburg, Pa.—Pereitą subatą netoli nuo čia sudužo į tiltą atsimušęs trokas, kuris vežė 50 dėžių dinamito ir 1,000 pistonų. Visos dėžės su dinamitu išlakstė, bet nei viena nesprogo. Tai buvo stačiai stebuklas.

APŽVALGA

KIEK YRA AMERIKOJE LIETUVIŲ?

"Garsas" rašo:

"Remiantis Jungtinių Amerikos Valstijų cenzu, arba gyventojų surašymu, kuris buvo padarytas 1930 metais, matome tokią padėtį: vokiečių šioje šalyje yra 6,800,000, italų — 4,500,000, žydų — 3,389,000, lenkų — 3,300,000, skandinavų — 3,100,000, airių—3,100,000, čekų — 1,301,000, lietuvių apie 700,800."

Bet kiek mes atsimenam, tai 1930 metų cenzas lietuvių užregistravo ne 700,800, bet vos tik apie $130,000.

Lietuviai patys, žinoma, savo skaičių kelia daug aukščiau; bet musų pačių apskaičiavimai paremti tik spėjimais, o ne statistikos žiniomis. Spėjimais remiantis, Chicagoje lietuvių priskaitoma iki 100,000, Brooklyne 75,000, Bostone iki 15,000 ir tt.

Bet "The World Almanac," pasiremdamas oficialėmis statistikomis, paduoda šitokį lietuvių skaičių Amerikos didmiesčiuose:

Chicagoje	31,430
Brooklyne	15,005
Philadelphijoj	6,514
Bostone	5,869

Mes galime sakyti, kad mųs yra daug daugiau. Bet kuo mes galim tai įrodyt?

"DIEVO GARBEI—ŠIRDIES DŽIAUGSMUI."

Šitokiu antgalviu "Garsas" deda kun. Juro pamokslus LRKSA. nariams "Šviesti." Pereitos sąvaitės laidoj šitas "dvasios vadas" nupasakojo šitokį kurjozą:

"Galingiausias Dievo kurinys, kilniausias misijonierius, sekmingiausias mokytojas ir visuomenės auklėtojas tai pavyzdinga šeima. Joje atspindi Švenč. Trejybės paveikslas. Patsai galybių Viešpats nuo amžių yra nusprendęs panaudoti ją ant žemės, kol bus pripildyta dangus šventaisiais. Taigi šeima yra Dievo atstovas."

Juokas čia yra tas, kad jegamastis Juras visai neapsižiurėjo kaip jis pastatė save už dangaus durų. Girdi, į dangaus šventuosius yra renkami tiktai šeimynų tėvai. Na, o kurgi kunigėlio Juro šeimyna? Jis neturi jos. Taigi jis negali but ir "Dievo atstovas." Jis negali patekti ir į "dangaus šventuosius," nes "galybių Viešpats nuo amžių yra nusprendęs" rinkti į tokius laimingiausius tiktai vedusius žmones.

Išeina, kad iš kun. Juro negali but nei Dievui garbės, nei širdžiai džiaugsmo.

APIE BUVUSĮ PRUSŲ LIETUVOJE MARĄ.

Vienas laikraštis rašo apie tą marą, kuris prieš 200 metų atgal siautės Prusų Lietuvoje. Sako:

"Maras buvo labai žiaurus ir panašus į dėmėtąją šiltinę. Marui paplisti padėjo ir labai šalta 1707 metų žiema, kada žmonėms pritruko maisto. Baisiame skurde ir varge žmonės buvo priversti maitintis sunkiai virškinamais maisto produktais, nuo kurių jie vėliau ėmė sirgti kraujalige — dezinterija."

Toliau tas laikraštis sako, kad—

"Ir dabar tų baisiųjų dienų liudytojai tebėra daugelyje Lietuvos vietų užsilikę markapiai. Tai dažniausiai ant kalnelių padaryti aptverti ir medžiais apsodinti kapai, kur tada žmonės buvo laidojami masiškai. Maras buvo toksai baisus, kad su juo kovoti visos priemonės negalėjo nieko padaryti. Buvo išleisti greičiausi įsakymai, net įsteigtos kartuvės kovoti su marą skleidžiančiais žmonėmis, pritraukti į tą kovą geriausi gydytojai, tačiau visa tai nieko negalėjo padėti. Žiauriausių įstatymų baimė dar labiau stiprino maro jėgą. Isručio apskrityje maras taip baisiai siautė, kad išbraukė iš gyvenimo beveik visą jo praeities istoriją. Tas pats dėjosi ir kitose Prusų Lietuvos vietose. Kai kuriose apylinkėse nuo maro išmirė keturi penktadaliai žmonių. Ypačiai maras stipriai siautė prie parapijų, kur žmonės jieškojo dvasinės pagelbos."

Klaipėdos miestas buvęs paliestas mažiausia, ir tai per vienus metus nuo maro mirę apie 10,000 žmonių.

ARGENTINOS ŽMONĖS REMIA ISPANIJOS RESPUBLIKĄ.

"Argentinos Lietuvių Balsas" praneša, kad šiomis dienomis tenai buvo atvykę Ispanijos respublikos atstovai ir Buenos Aires žmonių organizacijos surengė lojalistų naudai didžiausį koncertą Luna Parke. Esą,

"Programą išpildė žymiausi Argentinos teatrų ir radio artistai visiškai nemokamai. Artistų tiek daug pasisiulė, kad dalis negalėjo nei gaut progos pasirodyti.

"Publikos buvo perpildytas Luna Parko stadijonas. Buvo atspausdinta 20,000 bilietų (nuo 2 pezų ir aukščiau), bet jie iš anksto tapo išpirkti ir dienoje koncerto daugelis negalėjo gaut įžangų.

"Prie progos pastebėtina, kad visi parengimai lojalės Isnanijos naudai Argentinoje labai skaitlingai lankomi. Tas rodo, kad Argentinos liaudis yra pažangi ir kulturinga."

Argentiną turi apgyvenę ispanų tautos žmonės, todėl naturalu, kad Ispanijos įvykiai juos daugiau domina, negu kitus. Bet svarbu, kad argentinai remia Ispanijos demokratijos gynėjus, o ne fašistus.

"A. L. BALSUI" JAU DEŠIMTS METŲ.

Sukako jau dešimts metų, kaip Buenos Aires mieste pradėjo eiti "Argentinos Lietuvių Balsas." Minėdamas šitą savo sukaktį, "A. L. Balsas" išėjo 12-kos puslapių, įdėjo daug atsiminimų ir pamargino juos žymesnių veikėjų atvaizdais.

"A. L. Balsas" laikosi demokratinės linijos ir yra bene geriausis lietuvių laikraštis Pietų Amerikoje. Jį leidžia Pranas Ožinskas, o redaguoja Kastantas N. Norkus.

"Keleivis" sveikina "Argentinos Lietuvių Balsą" susilaukus 10 metų sukaktuvių ir linki jam geriausios kloties ateityje.

AR ŽINOTE, KAD--

Turkijoj ir Persijoj, kurios savo kilimais (divonais) yra pagarsėjusios visame pasauly, kiekviena spalva turi kokią nors reikšmę. Juoda reiškia nelaimę, balta ir žalia — džiaugsmą, raudona ir purpurinė—garbę ir didybę. Todėl tikruose turkiškuose ar persiškuose kilimuose beveik nekuomet nematysit juodų spalvų, bet labai daug raudonų, purpurinių, žalių ir kitokių varsų.

Tarakonų pataitės apsaugoja savo kiaušinėlius tvirtu krepšeliu. Jis išrodo lyg ir iš svoguno žievės padarytas, ir kiaušinėliai jame sudėti gražiai eilėmis. Kuomet krepšelis buna gatavas, pusė jo išeina laukan, o kita pusė pasilieka pataitėj, kuri nešioja jį kelias dienas. Kai jauni tarakonai jau pradeda iš kiaušinių kaltis, tuomet pataitė padeda krepšelį su kiaušiniais į slaptą vietą ir daugiau savo vaikais nesirupina.

Kinijoj yra tokia mada, kad vedę sunųs pasilieka gyventi prie savo tėvų, o kai tų sunų sunųs apsiveda, tai ir jie pasilieka. Tuo budu susidaro labai didelės šeimynos, kurios kartais turi po 200 ir iki 300 narių vienoj pastogėj.

Kiniečių merginos, norėdamos iš kalno žinoti ar jos turės vaikų, mėto drambliui ant nugaros akmenukus. Jeigu akmenukas pasilieka ant gyvulio nugaros, tai reiškia, kad vaikų bus.

Banana alsuoja panašiai kaip ir žmogus. Ji sutraukia į save oksigeną, o išleidžia karbono dioksidą (angliadario dvidegį). Ir ji pati gamina reikalingą jai šilimą.

Vienas kiniečių generolas uždraudė moterims dalyvauti armijos tarnyboj, nes jos negalinčios išlaikyti paslapties.

Per radiją galima pagaminti didžiausios katastrofos garsą, suspaudžiant saujoj degtukų dežutę.

Honduro respublikos čiabuviai žalias bananas verda, kaip Lietuvos žmonės verda žalias pupų ankštis, ir valgo jas su druska.

Sakoma, kad banana yra tryskart maistingesnis valgis negu kvietinė duona.

TYRINĖJA "DIEVO LEGIJONĄ."

New Hampshire valstijoj atsirado nauja tikybinė sekta, pasivadinusi "Dievo Legijonu." Jos priešaky esąs kažin koks Harrington Kenneth "Dangiškasis" Gates, kuriam nusibodęs "bedieviškas pasaulis." Bet apie tą "Dievo Legijoną" ir jo "Dangiškąjį" vadą pradėjo eiti tokie paskalai, kad New Hampshire valstijos gubernatorius Murphey įsakė policijai ištirti, kas tame "legijone" darosi.

Daktarai Ginčijas Dėl Socializuotos Medicinos.

Medical profession at cross-roads over controversial issue of federal clinics and socialized medecine.

Amerikos daktarų tarpe dabar eina karšti ginčai dėl klausimo: socializuot mediciną, ar ne? Medicinos socializacija reikštų tokią tvarką, kur biedni žmonės butų gydomi už dyką, o daktarams algą mokėtų valstybė. Dr. Thomas Parran, generalinis federalės valdžios chirurgas, stoja už medicinos socializaciją. Kiti tam priešingi.

NATURALIZACIJOS KLAUSIMU.

Kaip nepilietė moteris ištekėjusi už piliečio gali gaut pilietybės popieras.

Klausimas: Amerikos pilietis apsivedė Kanadoj ir atsivežė savo žmoną į Jungtines Valstijas. Ar tiesa, kad ji dabar gali gauti pilietybės popieras išbuvus vienus metus Jungtinėse Valstijose?

Atsakymas: Ne, netiesa. Ji turi išgyventi Jungtinėse Valstijose trejis metus, tik tuomet galės paduoti peticiją pilietiškoms popieroms gauti. Jai tik "pirmų popierų" nereikia imti.

Po pirmų metų nepilietė gali prašyti pilietybės popierų tik tokiais atsitikimais, kuomet ji buvo ištekėjusi už piliečio prieš 1934 metų 24 gegužės dieną.

Amerikoje gimusių vaikų pilietybės klausimas.

Klausimas: Vyras buvo naturalizuotas Amerikos pilietis, o žmona buvo nepilietė. Jie čia gyvendami susilaukė poros vaikų. Tulas laikas atgal jie išvažiavo tėvynėn atgal ir išsivežė su savim Amerikoj gimusius vaikus, kurių vienas buvo jau 10 metų amžiaus, o antras 12 metų. Jų tėvas vėl tapo šenos savo tėvynės piliečiu. Tai kaip dabar yra su tais jų vaikais, ar jie tebėra da Amerikos piliečiai, ar gal neteko tos pilietybės, kuomet jų tėvas jos išsižadėjo?

Atsakymas: Čia keliamas klausimas, ar gali tėvas atimti iš Amerikoje gimusių nepilnamečių vaikų pilietybę? Atsakyti į šį klausimą nelengva, nes federaliniuose teismuose šitokie atsitikimai buvo visaip aiškinami. Viena panaši byla ir dabar yra Jungtinių Valstijų teisme. Jos aplinkybės tokios: Amerikoje gimusią mergaitę, susilaukus jai 4 metų amžiaus, tėvai išsivežė Europon. Jie tenai išsižadėjo Amerikos pilietybės, bet jų duktė užaugo ir nusprendė atvykti Amerikon, kur ji buvo gimusi. Ji paprašė Amerikos paso, kaip Amerikos pilietė, ir pasą gavo. Bet kai ji atvyko Amerikon, imigracijos viršininkai ją sulaikė, aiškindami ją netekus šios šalies pilietybės kuomet jos tėvai šitos pilietybės išsižadėjo. Jauna mergina kreipėsi į federalinį teismą, kad išspręstų, ar ji pilietė, ar ne. Kol kas da šis klausimas neišspręstas. Manoma, kad ši byla turės pasiekti Vyriausiojo Teismo, įdant sykį ant visados šitas klausimas butų išspręstas. Taigi tenka laukti, iki Vyriausis Teismas tars savo žodį. FLIS.

MANO PASTABOS

"Erijo ir Čerčilio kalbos."

Šitokia antraštė anądien "Lietuvos Žiniose" buvo sustatyta didelėmis raidėmis, net per tris laikraščio skiltis. Išrodo, kad čia kalba svarbųs žmonės. Bet kas jie tokie? **Erijo** ir **Čerčilis!** Šitokių pavardžių niekur kitur nesimato.

Bet palaukit, ar nebus tai francuzų **Herriot** ir anglų **Churchill?** Taip, tai tie patys. Gerai da, kad jie neskaito Lietuvos laikraščių. Jie nepažintų patys save. Jų pavardžių aršiau gal neiškraipytų nei kiniečiai.

Vergiška nuotaika.

Vienas Kauno laikraštis rašo: "Vakar apie 12 valandą Zarasų gatvėj, nr. 19, nežinia dėl kurių priežasčių ponia L. sužalojo to namo sargo Ščukos 6 metų mergaitę. Nuo smugio perkirstos mergaitės lupos. Toks žiaurus elgėsys poniai L. garbės nedaro."

Mergaitei perkirstos lupos, gal visam amžiui sudarkyta jos išvaizda, o Kauno laikraštis rupinasi apie ponios garbę! Ar tai ne vergiška nuotaika? Aš pasakyčiau: "Nusispiaut ant tos ponios garbės ir uždaryt raganą kalėjiman dešimčiai metų!"

Prof. Gnaiba.

SKRISKIT SKAUSMO EILĖS.

Skriskit, skausmo eilės,
Iš liudnos minties
Ir išreiškit jausmą
Sužeistos širdies...
Apsireiškit liaudžiai
Sielos gilumu,
Erškėčių takely
Meilės troškimu...
Šaukit, kad pasaulyj
Ne viskas gerai...
Talentingas sielas
Numarin vargai...
Kvėpkime troškimą
Mokslo ir žinių,
Meilės ugnį kurkit
Tarp visų žmonių!

Jovaras.

11. XI. 1906.

Iš "Parinktosios Eilės."

TAUTININKŲ SAUVALĖ LIETUVOJE PASILIEKA IR TOLIAU.

Buvo paskelbta, kad 1 lapkričio Lietuvoje tapo atšauktas karo stovis, kuriuo per 12 metų tautininkai vedė karą prieš Lietuvos liaudį.

Bet dabar pasirodo, kad tas karo atšaukimas buvo blofas žmonių akims dumti, nes vietoj karo stovio tautininkai tuojaus įvedė "neparasto meto įstatymą."

Kaip karo stovis buvo taikomas ne svetimiems priešams, bet savo piliečiams spausti, taip ir tas "neparasto meto įstatymas" yra atkreiptas ne prieš Hitlerį ar lenkus, bet prieš Lietuvos žmones.

Einant tuo įstatymu, vidaus reikalų ministeriui duodama labai didelė galia ir jis kontroliuoja:

1. Ginklų ir šaunamosios bei sprogstamosios medžiagos gamybą, prekybą ir laikymą.
2. Spaudą, spaustuves, knygynus ir visus literaturos pardavėjus.
3. Draugijas, bendroves ir sąjungas.
4. Susirinkimus.
5. Demonstracijas ir eisenas.
6. Piliečių kilnojimąsi. (Vadinasi, be žandaro žinios pilietis negalės persikelti iš vienos vietos į kitą gyventi.—Red.)
7. Vėliavų ir kitų pažymimųjų ženklų vartojimą, laikymą arba platinimą, o taip pat ir jų gaminimą.
8. Visus kitus dalykus.

Visi šitie, ir net **visi kiti,** bus vidaus reikalų ministerio kontrolėj ir ką jis norės, tą galės su jais daryti. Klaipėdos krašte šitokio diktatoriaus galia pavedama krašto gubernatoriui, kurį skiria Kaunas.

Vykdant šią priežiurą, sako įstatymas, Lietuvoje vidaus reikalų ministeris, o Klaipėdos krašte gubernatorius, **gali įsakyti arba uždrausti** asmeniui, kuris yra "pavojingas valstybės saugumui," gyventi tam tikroje vietoje, arba gali tokį asmenį laikyti policijos priežiuroj arba "priverstinojo darbo įstaigoj" (suprask: katorgoj).

Ir šitokia "priežiura" vykdoma stačiai ministerio ar gubernatoriaus įsakymais, be jokio teismo.

Persekiojamas asmuo gali šitokį įsakymą apskųsti Vyriausiajam Tribunolui ne vėliau kaip per 3 dienas nuo įsakymo pranešimo. Bet skundo padavimas nesustabdo įsakymo vykinimo. Žmogus gali skųstis Vyriausiajam Tribunolui, kad jis nekaltai yra baudžiamas, bet vistiek jis bus nubaustas.

Taigi, nors karo stovis atšauktas, bet tautininkų diktaturos despotizmas Lietuvoje pasilieka kaip buvęs.

ĮDOMIOS ŽINIOS TIEMS, KURIE GYVENS UŽ 7,000 METŲ.

Užmirškim valandelei, kad dabar yra 1938 metai. Įsivaizduokim, kad mes gyvenam 8938 metais. Gyvenam jau 90-tam amžiuje. Šitame amžiuje jau nebėra New Yorko dangoraižių, kurie stovėjo 7,000 metų atgal. Iš buvusių kitąsyk geležinkelių, laivų, automobilių ir orlaivių nebeliko jau nei rudžių. Kaip žmonės gyveno 1938 metais, kaip jie rėdėsi, kaip jie valgė, kokie buvo jų papročiai, musų 90-tame amžiuje jau niekas nežino.

Bet štai, pasklista sensacinga žinia, kad toj vietoj, kuri kitąsyk buvo žinoma kaip Georgijos valstija ir kur tuomet stovėjo Oglethorpo universitetas, archeologai atkasė nerudijamo plieno duris, kuriomis uždarytas kažin koks požemis!

Mokslininkai tuojaus tas duris pašalina, ir pamato požemio kambarį, kuris yra rupestingai iškirstas uoloj ir kurio sienos apsaugotos nerudijama medžiaga, blizgančiomis chromijaus plokštėmis. Pasirodo neapsakomas praeities amžių lobynas. Laikraščiai, paveikslai, filmos ir visokie rekordai atskleidžia praeitį ir parodo, kaip žmonės gyveno pasauly 20-tame šimtmety, tai yra 7,000 metų atgal!

Be galo įdomios žinios 90-to amžiaus gyventojams!

Žinoma, šitos dalykus mes dabar tik įsivaizduojame, nes ištikrųjų mes gyvename ne 90-tame, o 20-tame amžiuje. Bet žmonės, kurie gyvens už 7,000 metų, galės ištikrųjų šitokių įdomybių atrasti, nes Oglethorpo universiteto mokslininkai ištikrųjų šiandien tokį kambarį ateičiai ruošia.

Kitas panašus šių laikų civilizacijos dokumentas ateičiai buvo palaidotas šiomis dienomis New Yorke, lygiai toj vietoj, kur dabar yra ruošiama 1939 metams paroda. Čia buvo padarytas nerudijamo metalo cilindris, kuris sveria 800 svarų, ir įleistas žemėn 500 pėdų. Į cilinderį buvo pridėta įvairių šios gadynės produktų arba jų paveikslų, ir cilinderis pripildytas tokiom dujom, kurios apsaugos tuos daiktus nuo sugedimo. New Yorkiečiai sako, kad tai busianti žinia tiems, kurie gyvens už 6,000 metų.

KURIAME EUROPOS KRAŠTE NĖRA GELEŽINKELIŲ.

Geležinkelių dar nėra Albanijoje, kurios valdovas karalius Zogas balandžio mėnesy susituokė su Vengrijos grafaite Geraldin Aponyi. Albanija yra mahometonų kraštas — o grafaitė, dabartinė karalienė, yra katalikė, tad tokioms mišrioms sutuoktuvėms reikalingas buvo popiežiaus sutikimas, kuris ir buvo gautas. Prieš keliatą metų Albanijoje nebuvo bankų, ir savo valiutos: kiekvienas pilietis turėjo nešioti su savim auksą, žinoma, jei jo kiek turėjo.

NAUJI RAŠTAI.

Šiomis dienomis "Keleivio" redakcijai prisiųsta šie nauji leidiniai:

"Musų Jaunimas," Nr. 19, pažangus Lietuvos jaunuolių žurnalas. Gražus ir turiningas numeris.

Žemaičiai, žemaičių rašytojų prozos ir poezijos antologija. "Sakalo" B-vės Kaune leidinys. Knyga didelio formato, 246 puslapiai, kaina 7 litai.

Giesmė apie Gediminą, Balio Sruogos poezija, išleista "Sakalo" B-vės Kaune. Rašto 60 puslapių, kaina 2 litai ir pusė.

Ukanos, Miko Rasodos (Roko Mizaros) parašyta apysaka, išleista ALDLD lėšomis, Brooklyn, N. Y. Skaitymo 342 puslapiai, kaina nepažymėta.

Gulivero Kelionės į Nežinomas Šalis.

Labai graži ir interesinga apysaka, pilna sujaudinimo. Su paveikslais. Kaina ..... 50c.

KAIP TAPTI SUVIENYTŲ VALSTIJŲ PILIEČIU?

Aiškiai išguldyti pilietybės įstatymai su reikalingais klausimais ir atsakymais lietuvių ir anglų kalbose. Antra peržiurėta ir pagerinta laida. Kaina ..... 25c.

KAS SKAITO, RAŠO
TAS DUONOS NEPRAŠO

AMERIKOS LIETUVIŲ GYVENIMAS

KAS NIEKO NEVEIKIA
TO NIEKAS NEPEIKIA

BROOKLYNO LIETUVIŲ NAUJIENOS

Nepaprastas Lietuvių Darbiečių susirinkimas.

Spalių 28 buvo Lietuvių Piliečių Kliubo name Amerikos Darbo Partijos lietuvių 14 distrikto visuotinas narių susirinkimas. Ir tai buvo da pirmas toks skaitlingas, gyvas ir nuoširdus mitingas.

Perskaičius pereito susirinkimo nutarimus, valdyba padarė trumpą pranešimą, kad lapkričio 8 jau šalies rinkimų diena ir kad mes lietuviai turime kiek tik galime, pagelbėti Amerikos Darbo Partijai šiuos rinkimus laimėti.

Po to buvo paskelbtas klausimas apie masinį susirinkimą, kuris buvo ruošiamas New Madison Gardene 30 spalių. Buvo išrinkta 20 narių, kad dalyvautų tame susirinkime su lietuvių skyriaus iškabom.

Toliau buvo nutarta išdalinti 20 blokų namuose Darbo Partijos literatūrą, kuri aiškina piliečiams, kodėl reikia balsuoti už Darbo Partijos kandidatus.

Advokatas Briedis, kuris iš lietuvių advokatų tik vienas tepriklauso prie Amerikos Darbo Partijos, aiškino 9 New Yorko valstijos konstitucijos pataisymus. Bet nekuriuos punktus nuaiškino perdaug "demokratiškai," todėl kilo trumpos diskusijos. P. Balsys konstitucijos pataisymo klausimuose gana vykusiai kalbėjo. Kiti irgi neblogai išsireiškė savo nuomones.

14 distrikte prie darbiečių priklauso apie tris šimtai lietuvių. Tai nemažas burys. Galėtų priklausyti ir daugiau, bet kažin kodėl kiti musų žmonės atšalę nuo politinės partijos. O tuo tarpu Amerikos Darbo Partija New Yorko valstijoje ir mieste lošia jau svarbią rolę. Aš tikiu, kad po rinkimų ji bus dar svarbesnė, nes nėra jokių abejonių, kad laimės keliatą valdiškų vietų. Jeigu į musų skyrių susimestų daugiau lietuvių profesionalų ir bendrai čia gimusių ir augusių lietuvių, mes sekančiais rinkimais galėtume pastatyti ir vieną-kitą lietuvį kandidatą nuo Amerikos Darbo Partijos. Dabar mes negalime to padaryti, nes stingame tinkamų žmonių.

Gerai musų sekr. A. Linkus pasakė pereitam susirinkime: "Musų lietuviai sako, visur vietas užėmė žydai ir italai, o mes lietuviai negauname. Bet kaip jus gausite, kad jus neinate prie veikimo? Eikite ir gausite." Manau, teisingai pasakyta.

Kiek man žinoma, tai musų skyriaus valdyba nepasitenkins tik rinkimine kampanija. Ji po rinkimų pradės vesti platesnį agitacijos darbą lietuvių tarpe, kad padvigubinti darbiečių eiles ir praplėsti veikimą. Rengs dienos klausimais diskusijas ir paskaitas, kad sužadinti kiekvieną lietuvį ir lietuvaitę prie gilesnio ir sąmoningesnio politinio darbo.

Kaip eina "Keleivio" reikalai Brooklyne.

"Keleivį" Brooklyno lietuviai labai skaito. Man pradėjus į jį rašinėti Brooklyno iš lietuvių gyvenimo žinutes, atsiranda norinčių ir užsirašyti. Jo nuotaika patinka brooklyniečiams ir veik su kiekviena korespondencija prisieina pasiųsti po kelis "Keleivio" prenumeratorius. Tas man sudaro noro ko daugiau duoti žinių apie Brooklyno lietuvių veikimą. Mano draugai ir pažįstami nemato mano raštuose jokių "šmeižtų," apie kuriuos "Laisvė" kalba. Tegul sau kalba kas kam patinka, o kas norite, užsirašykite per mane "Keleivį."

"Keleivis" yra sąvaitinis laikraštis, kupinas puikių straipsnių ir informacijų. Jo nuotaika darbininkiška. Jo pozicija — vienyti lietuvius, o ne skaldyti juos į "blogus." ir "gerus." Prenumerata tik du doleriai per metus. Prenumeratorius kas sąvaitę aplaiko "Keleivį" ir žino kas dedasi visam pasaulyje. Pinigas labai mažas, o nauda gana didelė. Vietoj skaityti tokius laikraščius, kurie nuolatos mala ir mala tuos pačius klausimus, verčiau skaityti "Keleivį," kuris suteikia daugiau įvairumo.

Vytautas Katilius.

LEWISTON, ME.

Selamonų vedybų sukaktuvės.

Spalių 22 d. įvyko Kazimiero ir Levusės Selamonų 25 metų vedybų sukaktuvės. Giminės ir draugai surengė jiems puotą šv. Baltramiejaus Salėje. Dalyvavo virš 70 svečių. Jubiliatams buvo sudėta puikių dovanų. Kada draugai Selamonai atėjo į svetainę, visi svečiai sustojo ir pasveikino juos rankų plojimu. Stalai buvo papuošti gėlėmis ir žibančiomis žvakėmis. Draugas Jonas Liaudanskis pasakė gražią prakalbėlę, nes draugai Selamonai yra pirmutiniai lietuviai ukininkai, kurie švenčia savo vestuvių 25 metų sukaktuves. Bet nelaimingi jie tėvai, nes metai atgal jų 22 metų sunus Kazys dirbdamas darbą nukrito nuo tilto ir jo lavono nesuranda. Buvo gabus, energingas vaikinas, mylėjo apšvietą ir buvo išlaikęs Civil Service kvotimus, nors neteko jam tuo naudotis. Visi draugai reiškia Selamonams gilios užuojautos.

Bankietui rengti komitetas buvo sekantis: Varusė Lapukienė, Marijona Tamošiunienė, Marijona Liaudanskienė, Jieva Deringienė, Adelė Martinkienė, Jieva Naujokienė ir Basė Simokaitienė.

Lewistono korespondentė
M. D.

BALTIMORE, MD.

Serga drg. Pilipauskas.

Turiu pranešti liudną žinią, kad serga drg. Pilipauskas, senas "Keleivio" skaitytojas. Jis turi džiovą ir dabar randasi sanatorijoj. Da nesenas žmogus, linkėtina jam greitai pasveikti. **M. J.**

CHICAGO, ILL.

Pranešimas draugijoms, kliubams ir kuopoms.

Amerikos Lietuvių Laisvamanių Etinės Kulturos Draugija prašo visų Chicagos lietuvių organizacijų, kad 11 gruodžio nerengtų jokių pramogų, nes tą dieną ši draugija rengia metines savo iškilmes. **A. Jocius.**

Nauji Mokslo Rumai Clevelande.

Čia parodytas Clevelando miestas, kur šį rudenį buvo atidaryti nauji Fenn Kolegijos rumai. Tai yra 22-jų aukštų dangoraižis, kurį galima matyti šio vaizdelio gilumoje, tarp kitų triobėsių, ir kuris vaizdelio priešaky yra parodytas atskirai.

OAK FOREST, ILL.

Iš senelių prieglaudos.

Mes, šios prieglaudos gyventojai, lietuviai seneliai, norime pasakyti viešai ačiu Roselando lietuviams, vyrams ir moterims, už jų labdaringumą ir aplankymą mus šioje prieglaudoje. Ačiu tariam ir tiems, kurie prisidėjo prie jų parengimo musų naudai.

Spalių 23 dieną roselandiečių komitetas atvykęs į musų prieglaudą iškėlė mums puikius pietus, pridėjo stalą gardžių valgių ir da papuošė stalą gėlėmis. Žilagalviai seneliai valgė kiek tik tilpo, o kas liko, tai susidėjo į kišenius rytdienai. Be to, komitetas įteikė seneliams da po $1.25 pinigų, pavaišino cigarais ir cigaretais, ir prie to visko da koncertą davė; komiteto pirmininkas pasakė trumpą prakalbėlę ir pasveikino senelius, o lietuvių darbininkų Aido Choras ir pavieniai dainininkai padainavo.

Moteris aplankė ir tuos senelius, kurie jau nebeatsikelia iš lovų; pavaišino juos valgiais ir įteikė po $1.25 pinigų.

Už visas šitas malones mes seneliai nuoširdžiai dėkojame. Aš nuo savęs dėkoju ir "Keleivio" redakcijai, kuri siuntinėja man laikraštį.

Ignas Rainis.

UŽKABINS DAR DU MEDALIU.

Ateinantį nedėldienį Brooklyno "Vienybės" žmonės rengia bankietą "glaudesniam vienybininkų susiburimui," ir tame bankete bus užkabinti dar du medaliai "užsitarnavusiems veikėjams." Vieną medalį konsulas Budrys prisegs S. E. Vitaičiui, vyriausiam "Vienybės" redaktoriui, o antrą —M. J. Vinikui, "Vienybės" leidėjų bendrovės nariui ir SLA centro sekretoriui.

Tuos medalius Smetona prisiuntė jiemdviem jau senokai, bet iki šiol jie da nebuvo jiems oficialiai užkabinti.

Moteris ir Socializmas. Parašė August Bebel, vertė V. K. R. Yra tai svarbiausia ir geriausia knyga lietuvių kalboje tame svarbiame klausime. Pusl. 429, 1915 m. $2.00

PITTSBURGIŠKOS PASTABOS.

Pittsburgho sandariečių parengimai praeity ir dabar.

Savo laiku aš esu rašęs "Naujienose," kad seniau sandariečiai turėjo gerą vardą tarp Pittsburgho lietuvių, bet kaip tik jie pradėjo fašistuoti, tai visai su smuko. Kai sandariečiai surengdavo pikniką ar šiaip kokią pramogą, tai Pittsburgho lietuviai juos remdavo. Aš žinau, kad ant vieno pikiniko sandariečiai yra uždirbę net $700. O dabar Pittsburghe yra telikę viso labo tik 7 sandariečiai. Šita mano pastaba labai nepatiko ponui "Sandaros" redaktoriui ir jis mane užtai išvadino "keturkoju, kuris ant mėnulio loja" — suprask šunimi.

Bet tas faktų nepakeičia, tik parodo, kad "Sandaros" redaktorius nemoka protauti, o moka tik plustis. Ir plustis jam nereikia nei minkštos "sofos."

Pasisveikinimas su L. Pruseika.

Sykį į Pittsburghą buvo atvykęs L. Pruseika prakalbų sakyti ir mes netikėtai susitikom ant gatvės. J. U. perstatė man drg. Pruseiką, sakydamas, ar draugas pažįstate drg. Pruseiką? Aš atsakiau, kad taip, aš Pruseiką pažinau dar tais laikais, kada jis buvo dar socialistas; atsimenu, kai mes jam prakalbas rengėm, kada jis buvo ką tik iš Lietuvos atvykęs.

Pruseika ant to visai nieko neatsakė, tik paklausė manęs, ar aš ateisiu į prakalbas. Aš atsakiau teigiamai.

Davė tavorščiaus vardą.

Vaje, ponas redaktorius (Koks?—Red.) nepasigailėjo ir man tavorščiaus vardo; mat, jo tautišku supratimu, kas ne fašistas, tas ne lietuvis. Tai taip, kaip seniaus komunistai sakydavo, kad kas ne komunistas, tas ne darbininkas.

Nesigirdamas galių pasakyti, kad aš esu daugiau dirbęs Lietuvai, negu tasai "tautiškai nusiteikęs" redaktorius. **A. V.**

Nepavykęs Nacių Sukilimas Čilėj.

Ši nuotrauka parodo vieną akimirką iš nepavykusio nacių sukilimo Čili respublikoj, Pietų Amerikoj. Policija varo kalėjiman suimtą nacių lyderį. Tai vaizdas iš Santiago miesto.

CLEVELANDO ir APIELINKĖS ŽINIOS

Lietuvis pakeltas į policijos inspektorius.

Lietuvis policijos kapitonas, John Savage (Savickas), tapo pakeltas į policijos inspektoriaus vietą. Nors Savickas yra lietuvis, bet lietuvių tarpe mažai žinomas, nes su lietuviais visai nesusideda. Tokiu budu lietuviams mažai garbės iš to, kad jis turi aukštą vietą.

Išsišoko.

"Vienybė" ir "Dirva" perdaug išsišoko su Dr. Stanislovaičio "rezignacija" iš SLA. Pild. Tarybos. Man rodos, taip mano ir kiti, kad tiems laikraščiams nėra reikalo šokinėti. Ne jie Stanislovaiti išrinko, ir ne jie gali palaikyti arba atmesti. Tuščią burbulą pusti negražu ir nenaudinga. Nepamatuotos žinios, kokias skleidžia "Dirva" su "Vienybe," žemina laikraščio vardą.

Daytone SLA. 105 kuopos nariai uoliai remia SLA. pažangos vajų. Organizatorius Pauras, žinoma, dirba daugiausia ir nariai jam padeda. Išrodo, kad 105 kuopa gerokai pažengs per šį vajų.

Clevelande automobilių nelaimėse nuo šių metų pradžios jau žuvo 104 žmonės, tai yra tiktai pusė to, ką pernai žuvo per tokį pat laikotarpį.

Ohio valstijos politikieriai labai skriaudžia senelius žmones, kurie turi gauti pensijas. Pensijos mokamos labai mažos ir pragyventi iš jų beveik negalima. Bet seneliai ir tų pačių negauna laiku. Pasitaiko, kad užtrunka dvi ir tris sąvaites laiko. Gubernatorius Davey politikauja ir provojasi su federale valdžia, o tuo tarpu vargšai seneliai turi kentėti.

Pinigų senatvės pensijoms atsirastų.

Vienas Clevelando laikraštininkas sako, kad daug žmonių priešinasi seno amžiaus pensijai visiems gyventojams, nes nėsą iš kur imti tiek pinigų. Šis redaktorius nurodo šaltinius, iš kur pinigų butų galima gauti, sako, kas galėjo manyti, kad federalė valdžia galėtų tiek milionų žmonių apgrupinti darbu? Jeigu kas butų tą klausimą pakėlęs keliatas metų atgal, tai butų manyta, kad tas žmogus nesąmones kalba. O dabar prie WPA dirba milionai. Toliau jis sako, kad jeigu Dėdė Samas nebutų toks mielaširdingas ir nekištų bilionų dolerių karo tikslams, tai su pensijų pinigais nebutų jokio vargo. O jeigu bilionai dolerių gali žuti kitose šalyse, tai kodėl neaprupinti savo šalies gyventojus, kada jie jau niekam nebetinka ir ant gatvių mėtomi? Šis pavojus nemažėja, bet kasdien didėja. Kapitalistai išnaudoja žmogų kiek tik jie gali, o kai tas pasensta, tada meta ji ant gatvės elgetauti. Mašinerija tobulinama, produkcija skubinama ir pelną kapitalistai pasiima; bet kur tas biednas vargšas darbininkas turi pasidėti? Buvo laikai, kada darbininkas dirbtuvėj susilaukdavo 70 metų amžiaus, o šiandien jau nuo 40 metų meta iš dirbtuvių. Taigi, ar žmogus gali elgetauti nuo pusės amžiaus? Vadinasi, padėtis yra tokia, kad senatvės pensija butinai reikalinga.

Broliai Vasiliauskai iš New Yorko ir Detroito žada pributi į Clevelandą ir išpildyti dainų programą 6 lapkričio dieną Lietuvių salėj. Koncertą rengia "Dirva." Dainuos ir vietinės pp. Rasiliutė ir Lukoševičiutė.

Čia yra leidžiamas vietos reikalams laikraštis ("Lietuvių Žinios"), kuris rupinasi daugiausia parapijos reikalais. Žmonės tuo nepatenkinti. Jie norėtų daugiau žinių ir apie kitas organizacijas.

Teko dalyvauti tarptautiniame republikonų rinte, kur matėsi ir aukštų miesto valdininkų. Keliatas lietuvių turi gerą vardą republikonų tarpe.

Apsivedė Juzė Adomaitis su Williamu Murphey. Šliubas buvo šv. Jurgio bažnyčioj, o pokilis Lietuvių salėj. Svečių dalyvavo virš 300.

Universiteto kliubas rupinasi, kad butų pastatytas Maironio biustas L. Kulturiniame daržely. Basanavičiaus ir Kudirkos biustai tenai jau stovi.

Laidotuvių direktoriaus Wilkelio šeima susilaukė antros dukrelės. Mamytė ir dukrelė jaučiasi gerai.

Jonas Jarus.

KAIP VEIKIA CHICAGOS LAISVAMANIAI.

Laisvamanių Etinės Kulturos Draugijos prakalbų maršrutas jau pasibaigė. Jis davė gana gerų pasekmių, nes kolonijose įsikurė keliatas naujų kuopų ir yra vilties, kad įsikurs dar keliatas. Nors į daugelį kolonijų nebuvo galima kalbėtoją nusiųsti, bet laisvamanių upas visur pakilęs. Taip praneša pargrįžęs kalbėtojas.

Lapkričio 20 dieną, kaip 7:00 valandą vakare, Darbininkų Svetainėj, 10413 So. Michigan ave., Amerikos Lietuvių Laisvamanių Kultūros Draugijos pirma kuopa rengia šaunų vakarą. Dainuos Laisvamanių vyrų choras ir kalbės tik ką sugrįžęs draugijos pirmininkas H. Jagminas, kuris daug ko naujo patyrė kolonijose. Žada kalbėt ir visiems gerai žinomas kalbėtojas D-ras Dundulis. Šokiams grieš laisvamanių orkestra.

A. Jocius.

Lengvas Budas Išmokt Angliškai.

Rankius reikalingiausių žodžių ir pasikalbėjimų. Ši knyga sutaisyta taip lengvai ir suprantamai, kad kiekvienas gali greitai išmokt kalbėt angliškai. Joje telpa netik atskiri žodžiai, bet čieli sakiniai, pasikalbėjimai darbo jieškant, važiuojant kur nors, nuėjus krautuvėn, pas daktarą, pas barzdaskutį, pas kriaučių ir t. t. Su fonetišku ištarimu ir gramatika. Antra padidinta ir pagerinta laida, Sutaisė St. Michelsonas. Pusl. 95 ..... 35c.

Tikėjimų Istorija. Parašė P. D. Chantepie de la Saussaye, Teologijos profesorius. Vertė lietuvių kalbon J. Laukis. Knyga didelio formato, 1086 pusl. su daugybe paveikslų visokių tikėjimų dievų, dievaičių, relikvijų, bažnyčių, šventinyčių ir tt. Gražiais tvirtais apdarais. Chicago, 1914, pusl. 1086. Kaina $7.00

WORCESTER, MASS.
CHESTNEY'S CANTEEN
GERIAUSI ĮSIGĖRIMAI IR VALGIAI.
Visokia Degtinė, Likeriai, Vynai ir visokių išdirbysčių ALUS.
VALGIAI ŠVIEŽI ir GEROS RŪŠIES.
PATARNAVIMAS GERAS!
Taipgi gaunamas ir "KELEIVIS" pavieniais numeriais.
90 MILLBURY STREET
WORCESTER, MASS.

Pasikalbėjimas Maikio su Tėvu

—Na, Maike, tai aš ir vėl pasakysiu tau tegul bus pagarbintas...

—Tu, tėve, nieko daugiau ir negali pasakyt.

—Kodėl negaliu?

—Todėl, kad nieko daugiau nežinai.

—O aš bečinu, Maike, kad už tave aš daugiau žinau, ba daug svieto mačiau. Ir tu žiurėk, kad daugiau man neatsivožytum ant vyresnio taip sakyt, ba liežuvis gali kuolu atsistot.

—Tu, tėve, jau supykai.

—Nausa. Aš nepykstu, ba pereitą pėtnyčią į spaviednį ėjau. O jeigu nevieriji, kad mano dušia šiandien linksma, tai aš galiu tau ir padainuot. Taigi paklausyk:

Nedainuosiu lyg poetas
Apie šaltą upių srovę,
Ale stačiai uždainuosiu
Apie tautišką gerovę.

Jestramonai mumi sako:
Kelkim tautišką kulturą
Ir ant lopo dėkim loją
Jeigu kelnės kam prakiura.

—Ar tai tas reiškia "tautišką gerovę," tėve?

—Tai kaip tu, Maike, rokuoji, kaip tautiška gerovė turėtų išrodyt: ar su kiaurom kelinėm?

—Aš, tėve, kitaip žiuriu į tautos gerovę.

—Na, tai išvirozyk, kaip tu žiuri.

—Tautos gerovei visų pirma reikalinga apšvieta, tėve. Paskui reikalinga plati laisvė, kad žmonės galėtų laisvai dirbti ir savo mokslo žiniomis naudotis.

—Aš ant to nesoglasnas, Maike. Mokslas ir laisvė veda žmones iš kelio. Duok visiems laisvę ir mokslą, tai kaip matai jie bus bedieviai.

—Bet be mokslo, tėve, negali pakilti jokia tauta. Kodėl šiandien lietuviai yra atsilikę nuo kitų? Todėl, kad iki šiol jiems buvo neprieinamas mokslas. Anglai yra pagarsėję mašinų išradimais, italai yra žinomi kaip muzikai, vokiečiai militarizmu, o kuo gali pasigirti lietuviai?

—Veidiminut, Maike. Tu čia turi misteiką. Italijonai išrado ne muziką, ale makaronus, o muziką išrado vienas prusas šiaučius. Tai yra tas pats prusas, vaike, katras ir alų išrado. Žinai, kaip jis pirmusyk alaus pridarė, tai jo boba tiek gėrė, kad nuo putų ją išputo ir reikėjo daktarą šaukti. Ale kai daktarų tais laikais da nebuvo, tai šitas prusas pasiėmė savo šiaučišką ylą ir—pakšt bobai į pašonę. Tada alus tiktai piiii—pradėjo švilpti per skylę. Prusas nusigando ir uždėjo pirštą. Bet kaip tik atėmė, alus ir vėl švilpia. Pruso buta ne durno ir jis tuoj suprato kad čia gera muzika, tik reikėtų daugiau balsų. Jis įdurė su yla da kelis kartus savo bobai į pašonę ir pirštus pridėjęs užgrojo pirmutinę polką. Tai ve, Maike, kokiu spasabu muzika ant svieto atsirado.

—Kad ir taip butų, tėve, tai visgi šita garbė ne lietuviams priklauso.

—Lietuviai, Maike, da geresnį daiktą išrado.

—O ką?

—Ogi visas kryžkeles apstatė kryžiais, kad velniai negalėtų po šventą žemę vaikščioti.

—Bet kokia iš to nauda, tėve? Kryžių pristatė pilnus laukus ir vistiek bijosi patamsy už rudų išeiti, kad velnias negriebtų!

—O ką tu žinai, kad bijosi? Juk tu Lietuvoj nebuvai.

—Tu pats, tėve, ne sykį man apie tai kalbėjai. Pagaliau, tu ir dabar ražančių nešioji, nors Amerikoje velnių visai nėra.

—Taip negali sakyt, Maike, ba su pikta dvasia agrymento nepadaręs negali žinot, kur ji gali tau žabangas užtaisyt. Na, ale užteks, Maike, ba šiandien musų Sčeslyvos Smerties Susaidės mitingas, tai man jau čėsas eiti, ba aš esu paznočytas kaip staršas maršalka.

—Na, tai tik sveikas, tėve.

10 Colių Sniego New Mexicoj.

New Mexicos valstijos kalnuose pereitą nedėldienį tiek prisnigo, kad vietomis traukiniai turėjo sustoti. Apie Sante Fe buvo 9½ colių sniego, o apie Las Vegas—10 colių. New Mexicos valstija guli daugiau į pietus, negu Californija, taigi toks oras tenai yra nepaprastas reiškinys, ypač šiuo metu, kuomet Bostone žmonės cina maudytis į jures.

Žiemiškas oras šios sąvaitės pradžioje pasirodė ir kitose vietose. Šiaurės Coloradoj prisnigo 8 colius sniego ir šaltis pereitą nedėldienį siekė 8 laipsnių žemiau zero. Bet giliausia žiema pasidarė Salt Lake Cityje, Utah valstijoj, kur prisnigo net 22 coliu sniego.

Anglijoj pereitą sąvaitę sudužo didelis oro transportas, kuris lėkė su 14 žmonių iš Southamptono į Jersey salą. Visi žmonės žuvo.

KAIP KAS MAN ŠIANDIEN IŠRODO.

— CH. PUŠYNAS. —

Užėmę nuo Čekoslovakijos Ziudetus, vokiečiai rado čekoslovakų pastatytas naujausio tipo tvirtumas, panašias į francuzų Maginot'o liniją. Tai plieno ir cemento drutvietės. Vokiečiams parupo jų tvirtumą išbandyti. Petersburgo apielinkėje vokiečiai nustatė sunkiają artileriją ir paleido ugnį. Pasirodė, kad norint bent kiek pralaužti vieną tokių vietų, reikia 60 didžiausių kanuolių šovinių į ją paleisti, tai apardo slėptuvės sieną. Mažesnio kalibro šoviniai, ar bombos, visiškai neįveikia. Tuo labai susirupino vokiečių kariški technikai ir kiekvieną tvirtumą, kiekvieną gužtą (pillboxes) atydžiai tyrinėja. Nes Francuzijos pasienis visa Pareine apsaugotas tokia linija. Sovietų Rusija irgi tokią pat apsaugą, o gal ir geresnę, turi įsitaisius visu Lenkijos pasieniu, o dabar pradėjo statyti ir Rumunijos parubežiu. Todėl vokiečiai ir pasirupino jų sudėtį ištirti, kad pritaikius ginklus, jeigu jas kada reiktų pajėga imti.

Prieš pasaulinį karą ir po karo atrodė, kad Francuzija centralinėje Europoje buvo valdonas. Paryžiaus bankai skolino Pabaltės ir Balkanų valstybėlėms pinigus geležinkeliams ir apsiginklavimui. Jų politiką irgi daugiau nustatydavo Paryžius, negu Londonas. Tas, suprantama, nepatiko Anglijos politikams. Anglija senai jau manevravo, kad atimti vairą iš Francuzijos rankų. Anglija surado Hitlerį ir jį pradėjo remti. Iškarto nepastebimai, bet toliau vis aiškiau ir Miuncheno konferencijoj visai aiškiai Anglijos konservatorių ir bankininkų valdžia pasibučiavo su Hitleriu. Francuzija politiniai ir finansiniai prakišo. Šiandien vokiečiai įkėlė koją su 60 milionų dolerių paskola į Lenkiją. Be to, Lenkija da gauna kreditan 24 milionus dolerių iš vokiečių dirbiniais (mašinomis). Lenkija paveda vokiečiams Bielovėžio girias. Tai Vilnijos miškai. Aišku, kad iš Bielovėžio girių plauks medžiai Nemunu. Tai ve, kodėl kovo mėnesy Varšuva grasino Kaunui!—vokiečiams reikalingas Nemuno kelias medžiams plukdyti!

Kelios sąvaitės atgal, Berlyno bankai davė 40 milionų dolerių Turkijai. Jugoslaviiai irgi pažadėta paskola. Rumunija, iki šiol sekusi Francuzijos politiką, dabar siekia susitarimo su Vokietija. Vokietijos asmeny Anglija turi didelę jėgą valdyti centralinę Europą. Vadinasi, Francuzija nugalėta.

Europos valdymu vokiečiai nepasitenkina. Ladeburge kalbėdamas generolas Franz Ritter von Epp pasakė ruošiamiems kolonijoms valdyti mokykloms mokiniams prakalbą, kad "mums reikia kolonijų ir mes jas atsiimsime." Prieš karą Vokietija turėjo 1,130,000 keturkampių mylių kolonijų plotą. Tai yra 5 kartus didesnis plotas, negu buvo pati prieškarinė Vokietija, kuri užima tik 224,000 keturk. mylių. Hitleris tų kolonijų jau pareikalavo ir Anglijos parlamentas pareiškė nuomonę, kad reikia su vokiečiais tartis šituo klausimu. Vokietijoje randasi dvi mokyklos, kurios jau ruošia žmones kolonijoms valdyti. Tiesa, Francuzijos ministeris pirmininkas Daladier zurza, kad Francuzija užgrbotų kolonijų Vokietijai neatiduos. Bet tai tik kalba. Francuzija parsidavė fašistinėms valstybėms ir jos balsas apie pasipriešinimą šiandien jau nieko nereiškia. Jeigu Francuzija kada priešinsis, tai tik tada, kai tenai atsistos darbininkų bendro fronto valdžia, bet ne Daladierio valdžia.

Francuzijos Generalė Darbo Konfederacija, kuri turi virš 5,000,000 narių, pradėjo vajų už atsteigimą 40 valandų darbo sąvaitės, kuri buvo prie bendro fronto valdžios įvesta. Nacionalė Francuzijos Federacija irgi pasisakė už 40 darbo valandų sąvaitės atstatymą. Abidvi tos organizacijos turi virš 10 milionų darbininkų. Bet pono Daladiero valdžia nenori girdėti organizuotų darbininkų balso. Jis kalba apie ilgas darbo valandas. Francuzijos liaudis kantri, bet ji yra tradiciniai revoliucinga. Ji myli laisvę, myli demokratiją. Ir Francuzijoj kada nors gali kilti audrų, kurios galės uždegti Europą ne tik karu, bet ir revoliucijoms, kad pasiliuosuoti iš po fašistinės priespaudos. Toji "Keturių Didžkių" sąjunga gali taip eksplioduoti, kaip kartais gimdroje perkunas ima trankytis.

"New York Times'o" korespondentas Harold Denny iš Maskvos praneša, kad ten pradėta vesti aštresnę kovą prieš religiją. Stačiatikiai, katalikai, žydai ar budistai, visi vienodai persekiojami kaip kenksmingi kraštui elementai. Už tai, kad kovoja prieš burtus ir prietarus, Sovietus galima tik pasveikinti! Bet ką dabar darys musų Amerikos komunistai, ištiesę savo dešinę ranką katalikams?

Drg. Ig. Bečys rašo "Keleivy," kad Amerikos Lietuvių Kongreso veikloje jam Cnetro Biuras įsakymų nedavinėjęs. Todėl jis netiki, kad ir J. Buivydui, buvusiam sekr. A. L. Kongreso skyriaus, galėjo tokių įsakymų kas duoti. Galima tikėti, ar netikėti, tai drg. Bečio reikalas. Bet d. Bečys labai gerai žino skandaliuką tarp 19 lietuvių socialistų kuopos ir Centro Biuro vadų. O kita, juk reiktų nepamiršti, jums drauge, kad 5 Brooklyno komunistų kuopa nedarė J. Buivydui tokiu kaltinimų, kokiais jį A. Bimba kaltino. Pastarasis taikė ne tiek Buivydui užduoti per pakaušį, kiek "Keleivio" redaktorių diskredituoti komunistų akyse. Esą. Michelsonas "pasamdęs" J. Buivydą "komunistų partijos sekretus išdavinėti." Rodos, kad Komunistų partija bombas darytų. Juk nieko panašaus nėra. Ką ji veikia, ką ji daro, visi žino. Tai kokius gi "sekretus" Buivydas galėtų išduoti? Čia ne "sekretai," bet noras atitraukti "sugedusius" komunistus nuo "Keleivio."

Jeigu pas jumis, drauge, butų daugiau bešališkumo, tai nesakytumėt, kad aš noriu tik pasireklamuoti. Jeigu aš norėjau "reklamuotis," tai ir jusų noras nekitokis, nes sakotės daug dirbę Kongreso labui ir net norėjote Grigaitį gaut už kalbėtoją. Bet aš jums to neprimetu, nes tai jokios visuomenės svarbos neturi. Jusų išreikšta nuomonė apie mano pareiškimą "Keleivyje" ir liekasi tik nuomonė. Kas gali but prešingas tam, kad žmogus turi vieną ar kitą nuomonę? Niekas! "Keleivis" ne davatkų laikraštis. Jis leidžia išreikšti nuomonę kiekvienam. Pykti dėl to negalima.

Prie progos paskaitau Z. Angariečio parašytą "Lietuvos Revoliucinio Judėjimo ir Darbininkų Kovos Istoriją." Tai apštus dokumentų rinkinys. Pavyzdžiui, po 1917 metų spalių revoliucijos Lietuvos Socialdemokratų Partija kreipėsi į visas Lietuvoje gyvuojančias politines partijas, kad jos visos susivienytų kovai už Lietuvos laisvę, už Lietuvos neprigulmybę. Angarietis savo II tome (pusl. 338) sako: **"Lietuvos socialdemokratai jieško bendro fronto su visa tauta. Jie tuo budu, Vilniaus Seimo dienose lošia buržuazijos agentų rolę. Jų darbas, tuo budu, iš revoliucijinio, kuris buvo iki spalių revoliucijos dienų, keičiasi į kontrevoliuciją."** (Mano pabraukta.—Ch. P.) Šiandien bet gi Angarietis kitaip kalba. O kai kurie jo vienminčiai pasidarė jau tikri patriotai. Jau jie ne tik visą tautą apvienytų jei galėtų, bet ir ginklų nusiųstų Lietuvos neprigulmybę ginti. Taigi tie Angariečio žodžiai dabar geriausia tinka jiems. Tai ve, kaip gyvenime dalykai keičiasi. Kas 1917 metais buvo prakeikta, 1938 metais šventa. Bet tai paprasta tarpe ekstremistų, kurie iš vienos kraštutinybės į kitą be atodairos bėgioja. Pas socialistus to nesimato. Jie pastoviau elgiasi.

ANGLIJA NORI IŠ MEKSIKOS $10,000,000.

Meksikos mieste gauta žinių, kad Anglija ruošiasi reikalauti iš Meksikos valdžios $10,000.000 atlyginimo už tuos aliejaus laukus, kuriuos Meksika atsiėmė iš Anglijos kapitalistų.

Knygnešiui--Poetui Jovarui.

(Jo 35 metų literaturos darbo sukakties proga..)

Tamsiais laikais nešei Tu šviesą
Tėl savo brolių vargstančių;
Laisvos minties skleidei Tu žodį,
Į laisvę jieškoti kelių.

Nors nešdams sunkią vargo naštą
Carizmo slėgiamoj šaly,
Visus guodei daina širdinga,
Auklėjai meilę jiems širdy.

Tavų dainelių kovos aidas
Tuoj rado atgarsį visur,
Čionai, tėvynėj, brolių tarpe
Ir iškeliavusių svetur.

Jieškojot už marių laisvės, laimės,
Kad broliams likusiems padėt
Kovot su budeliais engėjais,
Jiems juodą vargą nugalėt...

Ir Lietuva štai prisikėlė,
Gyvuoja sau laisva, gražiai,
Nes ją mylėjo, uoliai švietė,
Garbingi musų knygnešiai!

Pagerbkim juos už didį darbą,
Sušukim Jovarui valio!...
Lai žydi laimė ir liuosybė,
Per amžius musų Lietuvoj.

Šiauliai, 1938. IV. 2. **Jonas Orintas.**

"Keleivio" Skaitytojų Enciklopedija.

Skaitant laikraščius ir knygas pasitaiko susidurti su retai vartojamais arba ir visai negirdėtais žodžiais. Kad "Keleivio" skaitytojams butų lengviau tokiais atvėjais susivokti, dėsime kartas nuo karto šitą "enciklopediją."

Pradedant raide A.

Aa. Upės vardas Latvijoj.

Aachen. Pramoninis miestas Vokietikoj, su 156,000 gyventojų. Francuzai jį vadina Aix-la-Chapelle.

Aageson, Svend. Danų istorikas, rašęs iki 1185 metų.

Aakil Chan. Persų poetas, gyvenęs 1658-1707 m.

Aal, Jakob. Norvegų istorikas, 1773-1844 m.

Aardvarkas. Urvinė kiaulė, kuri gyvena Pietų Afrikoj, daugiausia urvuose, ir minta skruzdėmis. Mėsa valgoma.

Aarhus. Miestas Danijoj, apie 110 mylių nuo Kopenhagos. Turi apie 82,000 gyventojų.

Aaronas. Aukštas žydų kunigas, vyresnysis Maižiaus brolis. Biblija sako, kad jis padėjęs Maižiui išvesti žydus iš Egipto nelaisvės. Vėliau jis nuliejęs aukso veršį ir liepęs žydams jį garbinti. Maižius tą veršį nuvertęs ir praikeikęs. Dėl to tarp judviejų kilusi didelė nesantaika. Žydams prieš Aaroną sukilus, jisai pakėlęs sausą savo lazdą aukštyn ir ji išsprogusi žaliais pumpurais. Šituo stebuklu jis įrodęs žydams esąs tikrasis jų kunigas.

Ab. Vienuoliktasai mėnuo žydų kalendoriuje. Jis turi 30 dienų ir pripuola tarp liepos ir rugpiučio mėnesių.

Aargau. Šveicarijos kantono (provincijos) vardas.

Abakas. Aritmetikoj, skaitlialentė, susidedanti iš rėmų ir ant vielų suvarstytų ritinėlių. Ją vartodavo senovės graikai ir romėnai, o kiniečiai ir rusai vartoja da ir šiandien. Ant jos skaitliuojama stumdant ritinėlius — greitas ir lengvas darbas. Architekturoj abako vardu vadinasi ant kolumnos (piliориaus) dedama pagražinta plokštė. Ji buna platesnė už kolumną, bet jos stilius turi atatikti kolumnos stilių.

Abana. Damasko upės vardas. Taip ji vadinama Biblijoj. Dabartinis jos vardas yra Barada. Ji teka per Damasko lygumas ir išnyksta dykumoj.

Abaucourt. Miestas Francuzijoj, netoli nuo Verduno. Didžiojo karo pradžioj ji buvo paėmę vokiečiai ir išlaikę iki 1918 metų 10 lapkričio dienos, kuomet Amerikos kariuomenė vokiečius iš tenai išmušė.

Abba. Tai arabų kalbos žodis ir randamas Naujame Testamente. Tuo vardu tenai yra vadinamas Dievas. Iš to anglai pasidarė sau žodį "abbot," o francuzai "abbe," kuriais jie vadina vienuolynų viršininkus.

Abamuras. Siena, pastatyta kitai sienai paremti.

Abaris. Skytų kunigas, kuriam dievas Apolio davęs aukso vilsną (vilyčią), kurią apžergęs jis galėjęs oru lakstyti.

Abasas. Senovės Persijos ir Egipto valdovų titulas.

A. B. C. Valstybės. Tuo vardu yra vadinamos trys Pietų Amerikos respublikos: Argentina, Brazilija ir Chile (Čili). Toks pavadinimas susidarė 1914 metais, kuomet šitos trys šalys pasisiulė patarpininkauti Jungtinių Valstijų ir Meksikos kivirčuose.

Abdul Hamid. Šituo vardu buvo du Turkijos sultonai. Abdul Hamid I viešpatavo nuo 1773 iki 1789 metų, o Abdul Hamid II—nuo 1876 iki 1909, kuomet per revoliuciją jis buvo nuverstas, uždarytas kalėjime ir 1918 metais kalėjime mirė. Jis yra taipgi žinomas kaip **Galvažudys Didysis** ir **Abdul Prakeiktasis,** nes buvo baisiai žiaurus, o ypač armenams, kurių jis iškerdė apie 800,000.

Abd-ur-Rachman. Taip vadindavosi senovės arabų valdovai. Vienas Abd-ur-Rachmanas jau vėlesniais laikais (1823-59) metais) buvo Morokos sultanas. Vienas tuo vardu despotas yra pagarsėjęs ir Afganistane, kur jis buvo smurtu (kaip Lietuvos tautininkai) užgrobęs valdžią ir viešpatavo nuo 1880 iki 1901 metų.

Abecedaras. Šis žodis atsirado Vokietijoj 16-tame šimtmety. Abecedarais tuomet buvo vadinama fanatikų sekta, kuri kovojo prieš visokį mokslą, aiškindama, kad mokslas veda žmogaus dušią į pražutį. Tai sektai vadovavo tulas Nicolaus Storch. Abecedarai rašydavo savo "šventas" giesmes taip, kad kiekviena eilutė prasidėtų vis kita raide, pagal abėcėlės tvarką: A, B, C, D ir tt. Dėl to jie ir gavo "abecedarų" vardą.

Abelis. Biblija sako, kad taip vadinosi antras Adomo ir Jievos sunus. Jį užmušęs vyresnysis jų sunus, Kainas, užmušęs iš pavydo, kad Abelio aukos Dievui geriau patikdavo, nes iš deginamos Dievo garbei ožkos dumai kilę tiesiai aukštyn. Taip sako Biblija. bet anglų poetas Byron tvirtina, jog Kainas užmušęs Abelį dėl to, kad šis buvęs nepilno proto; užaugindavęs gyvulį ir paskui sudegindavęs jį ant laužo.

PIRMOJI ŽMOGŽUDYSTĖ.

Pagal vadinamą "šventąjį raštą," pirmoji žmogžudystė žmonijos istorijoje įvyko Adomo ir Jievos šeimoje, už keliolikos metų po to, kai juodu buvo išvaryti iš Rojaus. Pirmųjų tėvų vyresnysis sunus Kainas užmušė savo jaunesnįjį brolį Abelį — pavydėdamas jam to, kad Abelio auką Dievas priėmė noriau, negu jo, Kaino. O apie tai, kad Abelio auka Dievui tiko geriau, Kainas sprendė iš to, kad dumai nuo ugnies, kurioje Abelis degino Dievo garbei gyvulius ir javus, kilo "tiesiai į dangų."

Per daugelį šimtmečių šita pasaka buvo kartojama vaikams ir suaugusiems, ir milijonai žmonių nedrįso abejoti jos tikrumu, nes—kas Biblijoje pasakyta, tai turi but tiesa.

Tačiau dabar vienas mokytas Londono profesorius, S. H. Hooke, kalbėdamas Anglijos mokslininkų sąjungos suvažiavime, pareiškė, kad tas padavimas apie Kainą ir Abelį turi visai kitokią prasmę, negu "šventraščio" pasakojimas. Tuodu tariamuoju Adomo ir Jievos sunus neturi nieko bendro su Rojum arba "pirmųjų tėvų" išvarymu iš Rojaus. Juodu veikiausia nebuvę nei broliai.

Paminėtasai profesorius sako, kad pasakojime apie Kainą ir Abelį perduotas religiškas paprotys, gyvavęs Šiaurės Sicilijoje už tukstančio metų prieš krikščionybės pradžią: kad apsaugoti nuo sausros laukus, budavo užmušama — "paaukojama Dievui" — piemuo. Tas Abelio užmušimas buvęs ne piktadarybė, bet religiška apeiga.

Tai yra panašiau į tiesą, negu Biblijos pasaka. Tačiau praėjo apie 19 šimtmečių, iki krikščioniškame pasaulyje atsirado rimtas ir mokytas žmogus, kuris drįso viešai atmesti tos pasakos tikrumą.

CALIFORNIJOJ DREBĖJO ŽEMĖ.

Pereitą penktadienį apie Los Angeles miestą, Californijoj, buvo jaučiamas silpnas žemės drebėjimas.

Įvairios Žinios.

Lietuvoj Nubausti P. Motiejuno Žudikai.

Emlija Motiejunienė su savo meilužiu Montvydu gavo po 15 metų katorgos.

Šių metų pavasarį Lietuvoje buvo žiauriai nužudytas Petras Motiejunas, 42 metų amžiaus ukininkas iš Vilimaičių kaimo, Lygumų valsčiaus. Jis buvo rastas prie Pakrojaus-Lygumų vieškelio, įmestas į griovį ir apverstas vežimu, kad išrodytų lyg vežimo užmuštas. Bet jo kunas buvo peršautas 4-riais šuviais, todėl buvo aišku, kad jis nužudytas.

Įtarimas krito ant Motiejuno žmonos Emilijos, 28 m. amžiaus, ir jos meilužio Montvydo Jono, 24 m. amžiaus, kurie buvo sulaikyti ir tardant prisipažino padarę šį nužudymą. Motiejunienė atvirai tada pasipasakojo, kad ji savo vyro nemylėjusi, kadangi jis buvęs vagis, sėdėjęs už vagystes kalėjime, darydamas piktadarystes liepdavęs jai tylėti ir grasinęs užmušti. Ji daug nuo to vyro kentėjusi, pasipasakojusi viską Montvydui, ir tada jiem kilęs planas Motiejunu nusikratyti. Montvydas žadėjęs ją vesti ir pradėti naują gyvenimą. Tada ji nuėjusi pas savo tėvus ir iš jų įsigijusi ginklą, kurį įdavusi meilužiui. Tiek esą jos kaltės.

Montvydas papasakojo kitas aplinkybes — kaip buvo įvykdytas pats nužudymas. Jis tyčia susitaręs su Motiejunu balandžio 3 d. vakare važiuoti į mišką vogti ąžuolų, bet ištikrųjų jam rupėjo sudaryti progą nužudyti Motiejuną. Jiedu susitarė susitikti miškelyje, netoli tos vietos, kur ir įvyko nužudymas. Motiejunas, kaip buvo sutarta, atvyko vakare į tą vietą, čia į ratus įsisėdo Montvydas ir kokį puskilometrį jiedu važiavę kartu vieškeliu miško link. Kiek pavažiavus, Montvydas iššoko iš ratų, paleido į Motiejuną keturius taiklius šuvius, ir tas vietoje mirė. Arklys pasibaidė ir pabėgo su ratais toliau, bet Montvydas jį pasivijo, apsuko atgal, atvažiavo prie miškelio ir čia nužudytąjį Motiejuną su visu vežimu įvertė į griovį, o arklį su pirmutiniais ratais paleido namo. Pats Montvydas iš žudynių vietos nuėjo namo, pas ukininką Jansoną, kur jis tarnavo bernu ir kur žadėjo vogti ąžuolų.

Kai žmonės rado kelyje nužudytą Motiejuną ir papasakojo policijai, kad Motiejunienė turėjo meilužį, policija padarė kratą ir rado pas Montvydą parabelį dar su keliais šoviniais.

Montvydas ir tardymo ir teismo metu viską atvirai prisipažino, o Motiejunienė teisme daug ko ėmė gintis ir stengėsi viską suversti savo meilužiui: jis viską sugalvojęs, jis daręs, o ji nieko nežinanti.

Šiaulių apygardos teismas dabar abu žmogžudžius nubaudė po 15 metų sunkiujų darbų kalėjimo.

IŠLAIKĖ ŽMOGŲ METUS KALĖJIME IR PRIPAŽINO, KAD NEKALTAS.

Šiomis dienomis Lietuvoje buvo paleistas iš kalėjimo Jonas Servutis.

Praėjusiais metais rugsėjo mėnesį keli Šiluvos apylinkės vyrukai, baigę Šilinių atlaidus, nutarė nueit į pušyną, prie Šiluvos miestelio ir ten išgerti naminės degtinės. Nuėjo ir smarkiai įsigėrė. Sakoma, kad paskui buvusios muštynės, apsistumdę.

Po tokio įvykio praėjo aapie sąvaitė laiko, ir buvo rastas B. Adomaičio lavonas.

Iš apžiurėjimo buvo nustatyta, kad Adomaitis nužudytas.

Adomaičio nužudymu buvo apkaltintas Jonas Servutis ir Kauno apygardos teismas jį nubaudė aštuoneriais metais sunkiujų darbų kalėjimo.

Dabar Rumai sprendė Servučio apeliacinį skundą.

Ekspertu buvo iškviestas prof. dr. Oželis, kuris pareiškė, kad buvo Adomaitis nenužudytas, bet girtas galėjęs į samanas įvirsti ir užtrokšti. Tariamoji peiliu padaryta žaizda (arterija prakirsta), greičiausiai, esanti padaryta felčerio, kuris daręs Adomaičio lavono apžiurėjimą.

Rumai Servutį išteisino, tačiau apie metus laiko Servutis iškalėjo.

86 ŠEIMYNOS PAMETĖ MATANUŠKOS KOLONIJĄ ALASKOJE.

Kai anais metais sausros ir audros Jungtinių Valstijų vidury sunaikino daug farmų, tai valdžia paėmė 200 tokių nelaimingų farmerių šeimynų ir apgyvendino jas Alaskoje, Matanuškos upės klony, kur esanti labai derlinga žemė ir klimatas nelabai šaltas, nors ir trumpa vasara. Vėliau da 60 šeimynų buvo išvežta Alaskon ir apgyvendinta Matanuškos kolonijoj. Nuo to laiko apie tą koloniją nedaug buvo žinių. Bet šiomis dienomis valdžia paskelbė, kad 86 šeimynos jau pametė Alaską ir sugryžo atgal į Jungtines Valstijas. Vienos jų pametė tą kraštą savo noru, o kitos pasirodė nepageidaujamos valdžiai. Tą koloniją ir dabar da tvarko valdžios paskirtas administratorius.

Žmogus Be Tėvynės.

Ivan Doliančuk, kuris čia parodytas ant laivo su uniformuotu sargu, buvo gimęs Hatnoj, kuri prieš karą prigulėjo Austrijai. Jis tuomet buvo Austrijos pilietis. Bet po karo Hatna buvo nuo Austrijos atplėšta ir priskirta prie Rumunijos. Visi buvę Austrijos piliečiai, kurie pateko po Rumunijos valdžia, turėjo iki 1933 metų išsiimti Rumunijos pilietybę. Doliančukas gyveno Amerikoje ir nepasirupino tuo. Kai dabar jis norėjo savo tėviškėn sugrįžti, Rumunija jo neįsileido, kaip svetimšalio. Jis norėjo išlipti Francuzijoj, neįsileido ir tenai. Prašėsi Anglijon—neįsileidžia. Atvyko atgal į Jungtines Valstijas, bet ir čia jau neįsileidžia, nes jis ne Amerikos pilietis. Mėgino į Kanadą—neįsileido. Jis jau 4 kartus perplaukė per Atlantą ir negali niekur išlipti. Šiomis dienomis jis ruošėsi da sykį plaukti Europon.

Trumpos Žinutės Iš Lietuvos.

Klaipėdos Krašto vokietininkai triukšmauja.

Klaipėda. Panaikinus karo stovį, Klaipėdos krašto miesteliuose vokietininkai ruošia eisenas bei demonstraciją. Išdaužyti kelių lietuviškų mokyklų langai, nulaužtas lietuviškojo krašto jaunimo organizacijos "Santaros" simbolinis ąžuolėlis. Naujai įsteigtoji vokiečių organizacija "Memeldeutscher Kulturverband" bauginimais telkia narius. Lapkričio 5 d. įvyko paskutinis penktojo Seimelio posėdis, kuris taip pat baigėsi demonstracijomis. Dabar smarkiai ruošiamasi naujojo seimelio rinkimams.

Lenkai nuteisė lietuvį.

Vilniaus žiniomis, lenkai nuteisė lietuviškos skaityklos vedėją Valentinavičių dvejus metus kalėti ir atėmė šešeriems metams teises už davimą ukininkams skaityti lietuviškų knygų ir klausytis Kauno radijo.

Bendras neutralumo įstatymas Pabaltijo kraštams.

Talinas, lapkričio 2 ir 3 dienomis Lietuvos, Estijos ir Latvijos atstovai parengia bendrą neutralumo įstatymą visiems trims kraštams, kuriuo bus tvarkomas neutralumo klausimas.

Klaipėdos Seimelio rinkimai gruodžio mėnesį.

Klaipėdos Krašto Seimelio rinkimai numatomi 11 gruodžio dieną.

Naujas laivas Lietuvos prekybai.

Kauno žiniomis, Lietuvos prekybos laivynui perkamas dar vienas 2400 tonų laivas.

Atidaryti nauji gimnazijos rumai Šilutėje.

Spalių 30 d. Šilutėje atidarė naujuosius modernius gimnazijos rumus.

Nebilių institutas Kaune atidarytas 29 spalių dieną.

Nacių Šnipai Amerikos Teisme.

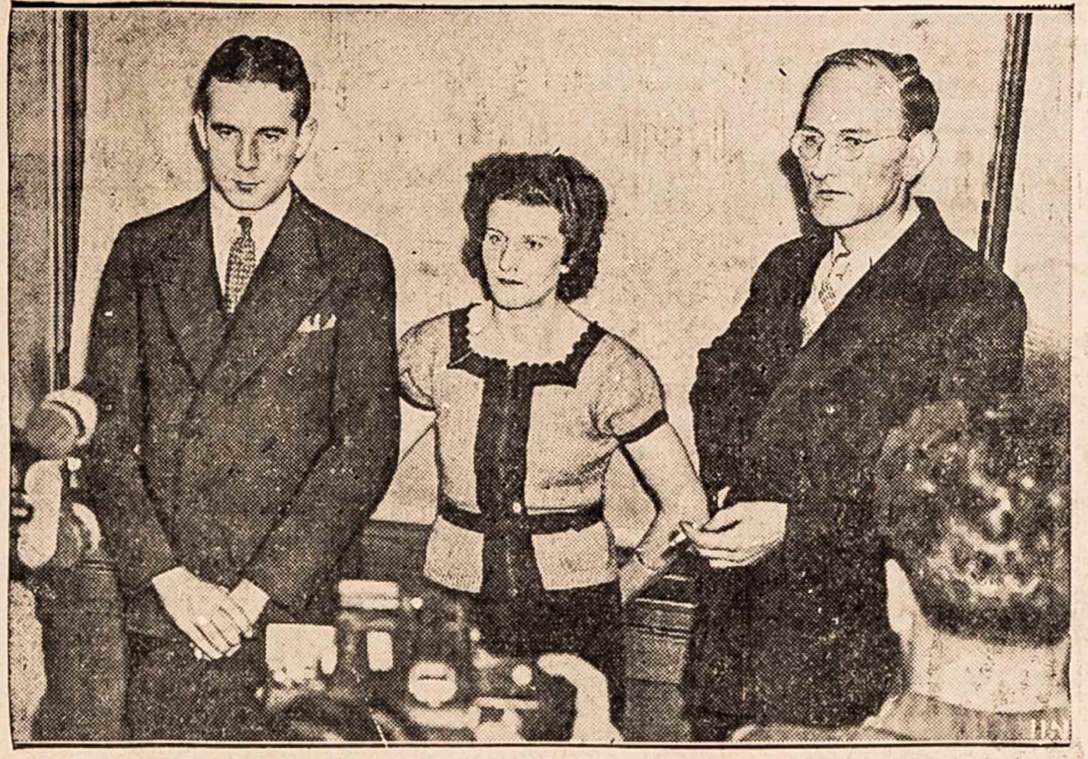

Ši nuotrauka parodo tris Vokietijos nacių šnipus, kurie dabar yra teisiami Jungtinių Valstijų teisme New Yorke. Iš kairės į dešinę stovi: Erich Glaser, kuris buvo įstojęs Amerikos armijos aviacijon; Johanna Hofmann, per kurią šnipai perduodavo vieni kitiems slaptas žinias, ir Otto Voss, kuris buvo įsiskverbęs į orlaivių dirbtuvę kaip mechanikas ir vogdavo vėliausių orlaivių planus ir kitokias paslaptis.

Laiškas iš Lietuvos.

Vienas veikėjas iš Kauno parašė adv. Bagočiui laišką kuriame yra labai įdomių vietų. Pavyzdžiui, jis sako:

"Šiomis dienomis mes čia sėdėjome kaip pelės po šluota ir laukėme kas bus: ar teks vėl pergyventi karą, ar išvengsime jo? Pesimistai ir dabar tvirtina, kad karas neišvengiamas. Dabar tik laikinas atoslugis.

"Čekoslovakijos padalinimas labai liudnai mus nuteikė, nes jis parodė, kad jei Hitleris panorės, tai paims ir Klaipėdą. Ypač pavojus yra per tuos seimelio rinkimus. Lietuviai nesitiki pravesti į Klaipėdos seimelį nei tiek savo atstovų, kiek turėjo iki šiol, nes balsavimo tvarkos priežiura atiduota į burmistrų rankas. Kodėl taip atsitiko —nežinau.

"Bendrai galima pasakyti, kad dabar pulsime į vokiečių glėbį. Tas jau labai aišku. Kai dėl Lietuvos prasidės tarp vokiečių ir lenkų varžytinės, tai ir Lietuvos viduje prasidės griežtesnis spaudimas dėtis į du liogeriu—su lenkais ir su vokiečiais.

"Musiškiai tautininkai ir dabar jau skiriami (žinoma, juokais) į du abazu: į **'lenkus' ir 'lietuvius,'** tai yra tuos, kurie stoja už artimesnius santikius su lenkais, ir tuos, kurie kratosi nuo lenkų.

"Kaip rodos, 'lietuviai' turbut pasidarys vokiečių šalininkais. Ir ne stebėtina. Juk ir čekoslovakai butų susitaikę su vokiečiais daug lengvesnėmis sąlygomis, negu dabar, jeigu francuzai ir anglai nebutų žadėję juos ginti..."

Parašą išleidžiam.

NORWELL, MASS.
5 akeriai žemės su mišku ir nedidelis budinkas—parduodu labai pigiai; arba mainysiu ant mažo modelio automobiliaus. W. J. Gasiunas,
P. O. Box 13, W. Hanover, Mass.

Parsiduoda Farma.
18¾ akerių ant King street, West Hanover. 4 ruimų stuba, barnė 50x60, pašiurė, obelų, vištininkai ir įrankiams daržinė. Turi but parduota sutvarkyt palikima. Kaina $2,590.
JOHN F. NELSON (1)
West Hanover, Mass.

Parduodu Gražią Ukę
LIETUVOJE, VARNIONIŲ viensėdis, netoli Radviliškio, Šiaulių apskr. Gera proga pirkti Amerikiečiams, kurie mano apsigyventi Lietuvoje. Ukis 35 ha., beveik visa dirbama, kviečių žemė, septyni triobesiai, vėliausios mados, statyta 1932 metais, gyvenamas namas ir klėtis dengta skarda, kiti lentelių stogai, dažyti raudonai suomiškais dažais; du dideli jauni sodnai, kurie gausiai duoda gražių vaisių. Norint platesnių informacijų rašykit: J. V. Kiansas,
345 — 8th ave., New York, N. Y.

Neužmiršk, kad Pain-Expeller yra geras... Naudokite tą linimentą, kurį jūsų tėvai ir tėvų tėvai naudojo nuo 1867 metų palengvinimui muskulų skaudėjimo. Nusipirkite bonkutę Pain-Expellerio su Inkaru ant dėžutės pas savo vaistininką.
PAIN-EXPELLER

PAJIEŠKOJIMAI

Aš, Elzbieta Tutkus, pajieškau PRANO SPRAINIO, paeina iš Maštaičių kaimo, Gelgaudiškio valsčiaus, Šakių apskričio. Atsišaukit patys; kurie žinot kur jis randasi, prašau pranešt jo adresą, busiu dėkinga.
Mrs. Walter Kunda, (5
851 — 20-th street, Seattle, Wash.

Pajieškau Felikso ir Jono MIKALAJUNŲ, Kauno gub., Šiaulių apsk., Lygumų parapijos, Montrigių kaimo. Prašau atsišaukti, arba kurie žinot, praneškit jų adresą.
Konstantinas Stočkus
2141 N. 16-th st., Springfield, Ill.

Pajieškau brolio Vinco Babensko, paeina iš Giembogalos kaimo, Šeduvos valsč., Panevėžio apsk. Ilgus metus gyveno Chicago, Ill., dabar girdėjau gyvena Wisconsin state. Kurie žinot, kur jis randas, malonėkite pranešti jo adresą.
Albinas Babenskis,
Box 144, Pursglove, W. Va.

Antanas Latoza, pajieškau draugų Antano ir Petro Bartkevičių, seniau gyveno East Cambridge, Mass. turėjo drapanų krautuvę, girdėjau, dabar gyvena Montello, Mass. Meldžiu atsišaukti, nes turiu labai svarbų reikalą. Antanas Latoža
199 Fisher st., Pontiac, Mich.

APSIVEDIMAI.

Kuris norėtų apsivesti su lietuvaite gyvenančia Vilniuje, po Lenkija. Mergina mokytoja, 32 m. amžiaus. Vyras turi buti nesenesnis 45 metų, tikintis ir negirtuoklis. Informacijų klauskite pas Mrs. H. Karas,
211 Lawrence st., Hartford, Conn.

Pajieškau rimtos ukininkaitės, arba doros našlės, nuo 18, iki 40 metų, kuri turi ukį. Man patiktų gyventi ant ukės, esu nevedęs, 40 metų, rimtas, inteligentas, pasiturintis. Galit rašyt angliškai arba lietuviškai. Su pirmu laišku prašau prisiųst ir paveikslą, ant pareikalavimo sugrąžinsiu. F. A. V, (7)
6757 So. Western ave., Chicago, Ill.

Pajieškau merginos apsivedimui, nuo 20 iki 30 metų, aš esu vaikinas 29 metų, švariai užsilaikantis, atrodau gerai, turiu savo namą, esu pasiturintis. Mergina, kuri mylėtų linksmą, gražų gyvenimą prašau atsišaukti, su pirmu laišku ir paveikslą prisiųsti, paveikslus gražinsiu. Platesnes žinias duosiu laiškais.
G. J. K., 445 — 17-th st., W.,
Prince Albert, Sask., Canada.

Pajieškau Darbo.

Esu našlė be vaikų, galiu gyventi ant vietos ir turiu farmų gaspadinystės patyrimą. Esu 45 metų. (5
P. A.
231 W. 104tr st., Chicago, Ill.

DIVORSAI:

Abiem sutinkant, gaunami per vieną dieną. Kitaip, per 30 dienų. Kreiptis: Box 1736, El Paso, Texas.

PARDUODU LIETUVIŠMOSTIS NUO ROMATO.

John's Remedy mostis, stebėtinai greit prašalina kaltuninius, nervų ir visų kitų sąnarių skaudėjimus. Tukstančiai pasiliuosavę nuo Romatinių Skaudėjimų, pataria ir kitiems vartoti tik JOHN'S REMEDY MOSTĮ. Jeigu kitos mostys jumis nepatenkino, kodėl nebandote šią mostį, kuri yra viena iš geriausių vaistų nuo Romato. Kaina $1,00 ir 50c.

NUO UŽKIETĖJIMO VIDURIŲ VENTROLA: Sugydo vidaus organus, išvalo gasus. Panaikina skaudėjimą po krutine. Paskatina prie apetito, atgaivina mažakraujus ir sukelia energiją prie vyriškumo—moterims reguliuoja laiką. Kaina $1.00, išbandymui 25c. Agentams duodame nuolaidą. (6)
WESTERN CHEMICAL CO.
P. O. Box 117, PLAINSVILLE, PA.

ŽMOGAUS SVEIKATA IR LINKSMYBĖ

Yra pagal supratimą ir išpildymą gyvenimo tikslo. Nesveikata, nelinksmybė, neramybė, rupestis ir taip kiekvienas nenormališkas padėjimas, tai yra klaidingas pildymas tvėrimo galybės pirmų įstatymų. Rašykit DABAR dėl išdėstymo ir išaiškinimo jųs padėjimo. Kaip suprasit savo gyvenimo klaidas, bus lengva išpildyti jus aukščiausį geidavimą ir įgyti sveikatą ir linksmybę. (52)
JOS. MATUKAITIS, BP. D.,
377 South St., . BRISTOL, CONN.

PARDUODU PIGIAI.
160 ekerių, 90 ekerių dirbamos, 70 girios, ganyklos. Žmona mirė, aš pardaviau gyvulius ir mašineriją. Vieta tuščia, kas pirks gali kraustytis rytoj ir gyventi. 11 budinkų, yra didelis Vasarinis Resortas, didelis Bass Lake, vanduo teka iš ežero per mano žemę. Viena žuvis sveria po 18 svarų. Aliejaus yra po žeme. Aš per senas jieškoti ir dirbti. Numeris kelio 669. Šiandien geriau kaip pirmiau. Keliai įntaisyti, Taxos pigios, Farmeriai brangiai viską gali parduot.
John Schultz
Box 46, Irons, Mich.

Ar Buvo Kristus?

Išėjo iš spaudos nauja knyga,
MYTAI APIE KRISTŲ
Knygoje rasite legendas apie Kristų, kaip jisai buvo įdievintas, ir kaip tapo Dievo sunumi.
TIKIME Į KRISTŲ, todėl turime žinoti kaip mytai apie Kristų susidarė. Žinosite kaip krikščionys pasisavino nuo pagonų pasaką apie Kristų, Kalėdų ir Velykų šventes, o dabar krikščionys vadina pagonis bedieviais. Atrasite kad net Biblija nežino kada Kristus gimė, mirė ir kada jisai buvo nukryžiavotas.
MYTAI APIE KRISTŲ knyga turi 111 puslapių. Kaina tiktai 35 centai. Galima gauti "Keleivio" afise arba pas
T. J. KUČINSKAS,
3501 So. Union Ave.,
CHICAGO, ILL.

SIENINIAI
KALENDORIAI
1939 METAMS.
Užlaikau daug visokių rušių ir visokių kainų Sieninių Kalendorių. Biznieriams padarome su jų apgarsinimais ir pigiai. Kurie norėtų pardavinėt pavieniais arba norint agentauti, geros išlygos. Turime ir Dariaus-Girėno Kalendorių su jų aeroplanu. Prisiunčiame į namus kas reikalauja. Vienas 25c.—5 už $1.
Z. GILEVIČIUS (-
73 Hartford Ave.,
NEW BRITAIN, CONN.

NAUJA VAISTŲ KNYGA
SVEIKATA LIGONIAMS
Gydymas visokių ligų Šaknimis, Augmenimis, Žievėmis, Žiedais, Sėklom ir Lapais. Joje telpa 311 vardų visokių augalų lietuviškai, angliškai ir lotyniškai, ir paaiškinimai kokias ligas gydo ir kaip reikia vartoti. Kaina su prisiuntimu $1.00. Pinigus geriausia siųsti Money Orderiu, arba popierinį dolerį laiške. Adresas: (-)
PAUL MIKALAUSKAS
248 W. Fourth St. So. Boston, Mass.

SUŽINOK SAVO LAIMĘ!
Atspėk savo laimę. Palinksminkit savo draugus. Visi nori savo laimę žinot. Dabar jus galit lengvai atspėt su nauja kalade laimės atspėjimo kortų. Nieko nereikia išmokt—kortos viską pasako. Prisiųskite vieną dolerį ir gausite kaladą Zodiac Fortune Telling Cards ir veltui katalogą.
OLVANI (5)
43 Banks st., Brockton, Mass.

NEBUK ŽILAS
IŠRODYK 10 METŲ JAUNESNE

Stebuklingos Gyduolės, Kurios Panaikina Žilimą, Plaukų slinkimą ir Plaiskanas. Šias gyduoles privalėtų turėt kiekvienas, kuriam žyla, slenka arba pleiskanuoja plaukai. Jos ati taiso žilus plaukus koki buvo, bet nėra dažai. Nėra nieko už jas geresnio iki šiol išrasta. Specialiai supažindinimui pasiulome didelį $2.00 pakelį už $1.00. Užsisakyk šiandien ir sutaupyk dolerį. Jeigu nebusite pilnai patenkintas, jums pinigai bus sugrąžinti. Reikalaujame agentų.
VALORTONE HERB CO.,
Dept. 4,
P. O. Box 54, Danville, Ill.

TUOJ SUKAKS
25-ki METAI
KAI LIETUVIAI SKAITO
NAUJIENAS
Ir Tamsta prisidėk prie šio didelio burio lietuvių ir užsirašyk tą seniausį ir didžiausį Amerikos lietuvių dienraštį.
SUV. VALST. (už Chicagos) ir KANADOJ, Metams tik $5.00.
Vieną susipažinimui kopiją prisiųsime VELTUI.
Graži dovana tiems, kurie išlaiko užsimoka už metus. Rašykit ir savo čekį ar money orderį siųskit.
NAUJIENOS
1739 SO. HALSTED ST., CHICAGO, ILLINOIS.

SVEIKAS IR GARDUS ALUS TAI LIETUVIŲ IŠDIRBYSTĖS
Brockert's ALE
KURIE NORI TIKRAI GERO ALAUS ATSIGERTI—PABANDYKIT TIKRO LIETUVIŠKO ALAUS.
JAU GAUNAMAS IR BONKUTĖSE
PRAŠYKITE VALGYKLOSE IR TAVERNOSE.
BROCKERT BREWING CO., Inc.
TELEFONAS Worcester—5-4334
81 LAFAYETTE ST., WORCESTER, MASS.
Bostono Skyrius, 1410 Columbia Road, South Boston, Tel. SOUth Boston 2271.

MOTERIMS PASISKAITYT

ŠĮ SKYRIŲ TVARKO
M. MICHELSONIENĖ.

SAUGOKIM SVEIKATĄ IR GYVYBĘ.

Kas 14 minučių namuose žusta žmogus nuo nelaimingų atsitikimų.

Sakoma, kad Washingtone yra varpas, kuris sugaudžia kas 13 sekundžių. Kiekvienas jo garsas reiškia kudikio gimimą. Tai išeina, kad per valandą Jungtinėse Valstijose gimsta 277 kudikiai. Ir vis dėl to gyventojų prieauglis čia visai nežymus. Tai reiškia, kad apie tiek pat žmonių numiršta. Vadinasi, kas valandą turi buti apie 277 šermenys. Klaiki skaitlinė. Bet ji bus da klaikesnė, jeigu atsiminsime, kad labai daug tų žmonių miršta nelaiminguose atsitikimuose. Amerikos daktarų draugijos žurnalo redaktorius Dr. Morris Fishbein rašo, kad pereitais metais vien tik automobilių nelaimėse Amerikoj buvo 40,000 žmonių užmušta ir arti 1,000,000 sužeista. Iš viso nelaiminguose atsitikimuose pereitais metais čia žuvo 106,000 žmonių. Labai daug nelaimingų atsitikimų buna ir namuose darbą dirbant. D-ras Fishbein sako, kad namuose viena gyvybė žųsta kas 14 minučių. Taigi namuose reikia daug atsargumo, ypač dabartiniu laiku, kai prasideda šaltas oras ir visi stengsis visokiais budais savo kambarius susišildyti. Iš ugnies namuose buna daugiausia nelaimių.

Massachusetts valstijos Safety Council išleido knygutę, kurioje parodoma, kokiu budu daugiausia žmonių susižeidžia savo namuose. Pasirodo, kad apie 46 nuošimčiai susižeidžia griudami. Kad apsisaugojus nuo tokių nelaimių, ši organizacija siulo laikytis šių taisyklių:

1. Nekuomet neužsidaryk garažo durų, kuomet automobiliaus motoras eina.
2. Nebėk laiptais žemyn.
3. Nelipk ant sulužusių ar silpnų kopečių.
4. Nesivyk paskui bolę į gatvę.
5. Nesilošk atbulas kėdėj sėdėdamas.
6. Nepalik po kojom jokių daiktų, ant kurių kiti gali parvirsti.
7. Nekilnok sunkių daiktų.
8. Neduok sužeistai vietai užsikrėsti. Gerai ją išplauk su muilu ir vandeniu, uždėk jodinos ir aprišk švaria skepetaite.

182 DOLERIAI UŽ DANTIES IŠTRAUKIMĄ.

Visokiais skandalais pasižymėjus jauna Amerikos turtuolė, Barbara Hutton, kuri paveldėjo Woolwortho dešimtštorių milionus, aną dieną Londone užmokėjo $182 už ištraukimą vieno danties. Pradėjus dančiui gelti, ji tuoj pašaukė moderniška dentistų kliniką ir paliepė priruošti du privatiniu kambariu. Vieną jai, kitą jos tarnaitei. Kambariai už 2 valandas laiko kainavo $15.75. Slaugė, kuri davė jai pilę praryt, kad nuraminus jos nervus, paėmė $10.00; specialistas, kuris ją užmarino, gavo $26.25; jo du pagelbininkai po $2; specialis kambario prirengimas $5.25. Dentistui už ištraukimą danties, $100.00. Viso $182.00.

Tai matot, kaip leidžia pinigus tie, kurie savo gyvenime nėra nei vieno cento uždirbę. Kaszin, kiek moka už danties ištraukimą tos jaunos vergės, kurios už pusdykį dirbdamos Woolwortho dešimtštoriuose sukrovė tai dykaduonei milionus. Didžiuma jų dirba už 5—6 dolerius per savaitę, nes joms moka ne už sąvaites ar dienas, bet tik už išdirbtas valandas. Jas samdo tik tom valandom, kuriom buna daugiausia biznio. Jei kurią dieną biznis eina gerai, tai mergaitės išdirba visą dieną, o jei biznio mažai, tai tuoj ir liepia eiti namon, išdirbus dvi ar tris valandas, už kurias moka daugiausia po 28 centus.

Beveik visi Woolwortho "dešimtštoriai" turi vadinamus užkandžių stalus (lunch counters), prie kurių mergaitės laikomos tik nuo 11 valandos ryto iki 3 popiet. Taigi jos gauna išdirbti tik 4 valandas per dieną ir tik už tas 4 valandas joms užmoka. Vadinamų "tipsų" joms nevalia imti. Jeigu kas iš "kostumerių" palieka mergaitei kokį dešimtuką už patarnavimą, tai ji turi atiduoti jį kompanijai. Jeigu užveizda nužiuri kurią mergaitę pasilaikius "tipsą," tuoj atleidžia tokią nuo darbo. Mergaitės tose krautuvėse laikomos stačiai vergių vietoj.

O jų ponia už vieno danties ištraukimą išmeta $182.00! Ir kad tuos pinigus išleistų nors savo šaly, kur jie uždirbti, bet ne! Ši dykaduonė daužosi po Šveicariją, Franciuziją, Angliją ir kitus kraštus, ir ten mėto tą pelną, kurį padaro taip begėdiškai skriaudžiant šios šalies darbininkes.

Prisiplėšus kruvinu prakaitu suterštų dolerių, ji perka sau tituluotus vyrus. Ji jau su dviem tokiais nusidėvėjusiais kunigaikštpalaikiais yra persiskyrusi. Jiems, žinoma, tokios vedybos yra pelningos. Sakoma, kad pirmojo kunigaikščio nusikratymas jai lėšavo pusantro miliono dolerių. Dabar turi "trubelį" ir su antruoju. Jis irgi tur but gerai pasipelnys už davimą "divorso," nes jo Barbora jau turi sau nusižiurėjus trečią.

BALTIMORĖS LIETUVIŲ MOTERŲ KLIUBO SUKAKTUVĖS.

Sukako jau 15 metų, kaip Baltimorėj gyvuoja Lietuvių Moterų Pilietiškas Kliubas, taigi šitai sukakčiai paminėti buvo surengtas vakaras 23 spalių. Susirinko nemaža žmonių ir linksminosi iki panedėlio ryto, jaunimas šoko, o senesnieji kalbėjosi tarp savęs. Svečių buvo ir iš toliau atvažiavusių.

Baltimorės lietuvės piliečės visuomet surengia gražius vakarus ir kas į jų pramogas atsilanko, tas nesigaili. M. J.

DAKTARĄ TURĖJO ATGABENTI POLICIJA.

Philadelphijoj buvo toks atsitikimas. Tula Mariona Bricker, 22 metų amžiaus moteris, laukė kudikio ir nuvyko į labdarybės įstaigą. Iš tenai buvo pašauktas telefonu daktaras, bet jis atsisakė labdaringai įstaigai patarnauti, o juo labiau, kad tai buvo 7 valanda ryto ir jis nepaprates taip "anksti" keltis. Pašauktas antras, bet ir tas atsisakė. Kai iš eilės atsisakė 6 daktarai, tai buvo pašaukta policija. Ir neužilgo policija atgabeno vieną "ponią" daktarą savo vežimu, kuriuo vežioja areštantus. Kudikis buvo jau gimęs nebegyvas.

"MONOGAMIJOS BRIGADA."

Indijoj yra paprotys vyrams vesti dvi žmonas. Žinios iš Kalkutos sako, kad paskutiniais laikais Indijos moterys jau pradėjo prieš tą paprotį kovot. Sadhauros apylinkėj jau susidariusi moterų organizacija, "Monogamijos Brigada," kuri skelbia, kad vyrui užtenka vienos moteries. Jeigu kuris vyras nepaklausytų savo žmonos gražių žodžių ir nutartų vesti antrą pačią, tai "Monogamijos Brigada" eis pikietuoti tą budą, kurioj vyks antrosios vestuvės. Pikietuojant bus vartojami ir akmenys.

DŽIANAS AUTOMOBILIAUS JAU NEBETURI.

Keli mėnesiai atgal New Yorke tula Mary Cusick nupirko savo vyrui Džianui automobilį, bet Džianas paprato išvažiuoti vienas pats, be savo Marės. Aną vakarą ji rado tą automobilį pastatytą prie saliuno, o jos Džianas sėdėjo saliune ir gėrė alų su kitomis moterimis.

Mary Cusick atidarė gazolino tanką ir įmetė uždegtą degtuką. Tik pokšt!—ir Džianas automobiliaus jau nebeturi.

MAŽIAU MIRŠTA KUDIKIŲ.

Per paskutinius 25 metus Massachusetts valstijoj kudikių mirtingumas yra sumažėjęs daugiau negu pusiau, tvirtina valstijos sveikatos departamentas. Dr. M Luise Diez, kudikių hygijėnos direktorius, sako kad 25 metai atgal vienas kudikis iš devynių mirdavo nesulaukęs metų amžiaus; šiandien gi tik vienas iš 22 nesulaukia pirmų metų.

Mažiau ir motinų numiršta dėl gimdymo.

OBUOLIŲ PUDINGAS.

3 puodukai plonai supiaustytų obuolių.
2 puodukai sutrupintos baltos duonos;
Trečdalis puoduko viesto.
Du trečdaliai puoduko cukraus.
Šaukštukas trinto muškatinio riešuto (nutmeg), arba ketvirtadalis šaukštuko trintų gvazdikėlių (cloves).
Puodukas vandens.
Žiupsnis druskos.

Ištepkit sviestu puodą ir padėkit eilę supiaustytų obuolių, paskui eilę duonos trupinių ir apibarstykit cukrum su muškatiniu riešutu; ant viršaus uždėkit keliatą šmočiukų viesto, ir vėl kartokit: eilę obuolių, eilę duonos ir taip toliau, kol susidės visa medžiaga. Ant pat viršaus tegul buna duonos trupiniai. Dabar įdėkit į puoduką vandens, žiupsnį druskos, išmaišykit ir užpilkit tą vandenį ant pudingo. Įkiškit į vidutiniškai karštą pečių ir tegul pakepa 45 minutes.

Valgyt galima karštą ir šaltą, sausą ir pienu užpilus.

KIMŠTI KUMPIO RĖŽIAI.

Du rėžiai plonai nupiauto kumpio.
Vienas šaukštukas sausos muštardos.
Du šaukštukai uksuso.
Vienas didelis, arba du maži smulkiai sukapoti obuoliai.
Pusė puoduko rudo cukraus.
Šaukštas sviesto.
Sumaišyk muštardą su uksusu, aptepk kumpio rėžius, apdėk kapotais obuoliais, apibarstyk rudu cukrum, susuk riebumu į vidurį, aptepk sviestu ir kepk pečiuje 25 minutas, laiks nuo laiko aplaistant.

BINZAI SU DARŽOVĖMIS.

Dvi nedidelės skardinės binzų.
Smulkiai sukapotas svogunas.
Vienas žalias smulkiai sukapotas pipiras.
Pusė puoduko sukapoto saliero.
Šeši rėžiai lašiniukų.
Lašiniukus smulkiai supiaustyt ir paspirgint kartu su svogunu ir žaliais pipirais; paskui sudėt binzus su salierais ir viską gerai sumaišius pašutint pečiuje 40 minutų.

LIETUVIŲ LAISVĖS MYLĖTOJŲ DRAUGIJA
WAUKEGAN, ILL.

VALDYBA 1938 METAMS.
A. Bilvinskas — pirmininkas, 711 — 8-th st., Waukegan, Ill.
Jos Mačiulis — pirm. pagelbininkas, 906 Prescott St. Waukegan, Ill.
Suzana Gabris—nutarimų rašt. 730 McAlister ave., Waukegan, Ill.
Emilija Kernagis—turtų rašt. 720 Vine Place, Waukegan, Ill.
K Vaitiekunas — kasierius, 726 — 8th St., Waukegan, Ill.
Kasos Globėjai:
J. Petraitis, D. Lauraitis.
Knygiai:
D. Lauraitis, K. Ambrazunas.
Maršalkos:
P. Rukštalis, J. Jarušaitis.
Susirinkimai buna paskutinį nedėldienį kožno mėnesio, 1:00 v. po pietų, Liuosybės Svetainėje, kamp. 8th ir Adams Sts., Waukegan, Ill.

Lytiškos Ligos ir kaip nuo jų apsisaugoti. Parašė D-ras F. Matulaitis. Antra, peržiurėta ir pagerinta laida. Kaina 25c

Sensacinė Žmogžudystės Byla.

Tulas laikas atgal netoli New Yorko savo namuose buvo rasta nužudyta Veronika Gedeon, kuri čia parodyta ovale, o taipgi jos motina ir maža sesutė. Dabar susekta, kad tą kruviną darbą atliko Robert Irwin, ekscentrikas skulptorius, kuris vartodavo šitą merginą kaip modelį savo kuriniams. Jį išdavė Clevelando lenkė H. Koscinskienė, kuri čia parodyta iš dešinės pusės. Pats Irwinas parodytas iš kairės, o jo advokatas, Samuel Leibowitz, iš viršaus viduryje.

Moterys Nori Darbo.

Washingtono laikrašty anądien pasirodė skelbimas, kad reikia kelių moterų darbininkių padieniam darbui. Moterų tiek susirinko, kad užsikimšo visa gatvė ir policija buvo pašaukta tvarkai daryti.

VAIKAMS PASISKAITYTI.

Mokyti, bet neišmintingi Braminai.

(Indusų pasaka.)

Kadaise gyveno keturi braminai.

Trys braminai buvo mokyti iš knygų; jie mokėjo visokių mokslų, tik išminties jiems truko. Ketvirtasis iš knygų nei raidės nepažinojo, bet buvo labai išmintingas.

Vieną kartą jie susirinko pasitarti ir taip kalbėjo:

—Kuriems galams mums visi tie mokslai, jeigu jų neskleidžiame svetimuose kraštuose, jeigu jais nenusipelnome galingų karalių malonės, jeigu už juos negaunume pinigo. Imkim ir bandykim pakeliauti po svetimus kraštus.

Kaip sutarė, taip ir padarė — išėjo keliauti. Kai nuėjo didoką kelio galą, vyriausiasis braminas ir sako:

—Vienas iš musų nieko nemoka ir turi tik vieną protą. Aš manau, kad karaliams menka nauda bus iš vieno proto be mokslo. Todėl bus teisinga, jei gauto pelno lygios dalies jam neduosime. Jei nori, tegul grįžta namo.

Antrasis pridurė:

—Ak tu, išminties maiše, jei neturi mokslo, tai eik namo!

Bet trečiasis tarė:

—Ne, taip bus negerai. Iš mažų dienų kartu gyvenom. Todėl tegul eina su mumis, tegul gauna lygią dalį pelno...

Išmintingasis ėjo sykiu toliau.

Beeidami pakelėje rado padvėsusio liuto kaulus.

Vienas braminas tarė:

—Štai ir proga pritaikyt mokslą, kurį esame įsigiję. Čia guli negyvas žvėris. Imkim ir atgaivinkim jį savo mokslu. Aš moku sudėlioti liuto kaulus!

—Aš savo mokslu tuos kaulus apdėsiu mėsa ir kailiu,—tarė antrasis.

—Aš atgaivinsiu žvėrį,—tarė trečiasis.

Surinko jie liuto kaulus, sudėliojo, apdėjo mėsa ir kailiu ir krauju aprupino. Kai trečiasis braminas jau norėjo kvėpti žvėriui gyvybę, išmintingasis bemokslis braminas jį sulaikė ir tarė:

—Juk čia liutas... Kai tik jį atgaivinsi, jis tuojau mus suės...

Jam atsakė:

—Ak, tu kvaila galva! Argi jau mano mokslas taip ir nueis niekais!

Išmintingasis vėl sako:

—Jei taip, tai palukėk valandėlę, kol aš įlipsiu į tą medį.

Kai tik liutas atsigavo, tuojau puolė tuos tris braminus ir juos suėdė.

Kai liutas pasišalino, išmintingasis išlipo iš medžio ir parėjo namo.

Mokytumas, kai jis neišmintingai panaudojamas, pats save palaidoja.

IŠ MAŽIUKO GALI BUT DIDELIS VYRAS.

Man rankutės trumpos,
Žemas mano ugis,
Tėtei šieno sauja—
Man gi aukštas kugis.

Man kumpa nosytė,
Turiu dantų porą,
Jeigu gaudau žvirblį
Tik sugaunu orą.

Man ausytės mažos,
Visas kaip vijurkas,
Jei mama ką veikia,
Tai aš jai pridurkas.

Jei kepurę tėtės
Kartais užsidėčiau,
Kažin per viduslį
Ar paeit galėčiau.

Prieš mane mažytį
Ir gaidys juk ponas.
Norit vardo mano?
Vadinuosi Jonas.

Bet kai paugėsiu,
Busiu diktas vyras,
Ne toks, va, kaip šiandie
Mažas, lyg pipiras.

Ant. Zabulionis.

REDAKCIJOS ATSAKYMAI

Poquonocko Vargdieniui. —Už prisiųstą iškarpą ačiu, bet laikraštin jos nedėsim, nes tai nesvarbu.

A. Tamkevičiui. — Kokių partijų žmonės važiavo Ispanijon kariauti, tikrų žinių mes neturime, bet kiek galima spręsti iš spaudos pranešimų, tai važiavo netik komunistai ir socialistai, bet važiavo ir tokie, kurie tikėjosi vien tik pasipelnyti. Kai pralobti jiems nepavyko, jie tuoj gryžo atgal ir šmeižė demokratijos gynėjus.

"Kel." Skaitytojui. — Žemėlapius nubraižo keliautojai, tyrinėtojai, tam tikros mokslinės ekspedicijos. Bet žemėlapiai gali apimti ir tokius plotus, kuriuose "balto žmogaus koja nėra buvus."

EILĖS IR STRAIPSNIAI.
Šioj knygoj telpa 23 gražios eilės, daugybė straipsnių, juokų, ir tt. Puikiai iliustruota, 95 pusl. ..... 25c.

Kaip Adomas Su Jieva.

Ši pora išrodo kaip vyras ir moteris, užaugę kur nėra žirklių. Ištikrųjų gi abudu jie yra vyrai, Roy Fittzsimons ir Marray Wiener, kurie išbuvo ant laivo tolimoj šiaurėj 18 mėnesių tirinėdami oro sąlygas. Abudu dabar sugryžo New Yorkan.

KAS GIRDETI LIETUVOJE

(Nuo musų korespondentų ir iš Lietuvos Laikraščių.)

Kaip Šventų Organizacijų Veikėja Kauno Elevatorium į Dangų Kilo.

"Lietuvos Žiniose" randam šitokią istoriją apie vieną dievobaimingą ponią:

Mažame provincijos miestelyje, gyveno Agota B-tė, apie 50 metų amžiaus. Tame miestelyje Agota save laikė kone inteligente, bažnytinių organizacijų veikėja, nes vieno šventojo vardo draugijos ji buvo pirmininke ir nenuilstamaja atlaidų jieškotoja, bendrų maldų organizatore ir tt. Žodžiu, po seno ir apsileidusio klebono ji buvo pirmas asmuo prie bažnyčios, judinąs sustingusį religines praktikos gyvenimą. Agota jau buvo daug kur buvusi: apskrities mieste eucharistininkų kongrese ir k.

Kaune Agota irgi be didelio vargo savo reikalus vienas po kito sklandžiai atliko; atlankė kelias bažnyčias; girdėjo klierikų chorą giedant; klausėsi vienuolio pamokslo.

Agota jau rengėsi namo išvažiuoti, bet liko dar vienas žygis, tai aplankyti vieną savo giminaitį, sesers sunų, gyvenantį Kaune ir turintį tarnybą ministerijoje.

Žinodama gatvę ir numerį, Agota klausinėjo savo giminaičio ir po poros valandų klaidžiojimo, ji atsidurė prie penkių aukštų namo, kuriame turėjo gyventi jos giminaitis.

Agota įėjus į koridorių stumia vienas duris, stumia antras — neatsidaro, — užrakintos.

Palipa vienu aukštu — irgi ta pati istorija. Nusivylus išėjo ant šaligatvio ir čia sutikusi pirmą praeivį klausia, kaip įeiti į giminaičio "grįčią." Praeivis pataria kreiptis į kiemsargį, kuris visus namo gyventojus žino ir parodysiąs.

Agota prieina prie šluojančio kiemą žmogaus. Patraukė ant kiemsargio. Pasakė savo reikalą. Kiemsargis pašaukė savo sunų "Juzką," ir sako: "Nuvesk tą ponią į X pono butą."

Agota žengia Juzkos vedama į koridorių.

Kadangi Agotos giminaitis gyveno penktame aukšte, tai berniukas atidarė lifto duris ir prašė įeiti Agotą. Agota įėjo, o vaikas tuojau uždarė duris. Agotą iš karto apėmė didelis nejaukumas ir pradėjo eiti šiurpuliai nuo kulnų ligi pakausio. Berniukas spustelėjo mygtuką ir keltuvas sujudėjo aukštyn.

Agota pasviro į kampą, bet greit atsigavo ir šoko ant berniuko: "Ką tu čia, piemeny, su manim darai, kur čia mane įkišai."

Berniukas pradėjo juoktis.

Agota išėjo iš lygsvaros ir puolė berniuką, reikalaudama baigti šposus. Ji griebė vaikui už galvos ir pradėjo ausis draskyti. Sako, paleisk mane greičiau, tu miesto "žulike."

Vaikas paspaudė kitą mygtuką, ir Agota pradėjo leistis žemyn.

Keltuvui pasileidus žemyn, Agota ir žado neteko.

"Ar tai šitaip tu su manim darai" subarė ji vaiką ir pradėjo draskyti jo švarką; švarko atlapai tuojau nulakstė, viena rankovė buvo nutraukta.

Berniukas paspaudė mygtuką "stop" ir keltuvas, nepasiekęs, sustojimo vietos, sustojo. Agota sužiuro, laukia, ar kas jos nepuls, ar ant jos kas neužkris.

Kai nieko neatsitiko, tai Agota įniršus vėl puolė berniuką ir pradėjo jį skėčiu badyti.

Agota keltuvą apleido baisiai įsinervavus, koliodamosi ir visai neaplankė giminaičio. "Tegul jis sau sprandą nusisuka" — tarė Agota supykusi, "jeigu negali buto susirasti žmoniškesniuose namuose."

Po to visko Agotai teko atsidurti teisme.

Užsismaukusi skarelę ant akių, Agota stovi prie teisno stalo.

—Prašau stalo rankomis nesiremti! — gauna pirmą pastabą Agota.

—Ar aš? — klausia atsikreipus į teisėją.

—Taip, tamsta.

—Bet aš tik taip sau uždėjau ranką ant stalo...

—Prašau nekalbėti, o pasitraukti toliau nuo stalo! Ar prisipažįsti kalta — tą berniuką sumušus, ausis apdraskius?

—Kitas mano vietoje budamas butų jį užmušęs — teisinasi Agota.

—Tai kaip ten buvo? Papasakok!

—Aš prašiau, kad parodytų kur gyvena mano giminaitis. Sargas pristatė prie manęs, štai, šitą piemenį. Jis mane įsivedė į koridorių ir liepė lįsti į tokią budą. Aš įlindau. Jis uždarė duris ir ant durų dar užtraukė geležines grotas, kaip ant kalėjimo langų. Jis pastumė vieną "guzikiuką" ir visa buda pradėjo judėti, kilti aukštyn, leistis žemyn.

—Tai nieko bloga; vaikas tamstą kėlė į viršų!

—Mano tėvai ir tėvų tėvai tokiom budom nesikilnojo ant viškų. 50 metų amžiaus aš išgyvenau ir be tokios budos apsiėjau, neprašiau aš ir to vaikėzo, kad mane vėžintų.

—Bet už ką jį mušei, sudraskei drabužius?

—Ponas teisėjau, aš buvau nei gyva, nei mirus, buvau žado nustojus, tai ir nesusilaikiau — timptelėjau už ausų, paskui bakstelėjau skėčiu.

Teisėjas apibarė Agotą už jos tamsumą ir kvailumą ir nubaudė dviem sąvaitėm paprasto kalėjimo, bet nuo bausmės atlikimo lygtinai atleido, jeigu laike vienerių metų nenusikals. Be to, iš jos atiteisė 18 litų kiemsargiui už vaiko drabužių sudraskymą.

ŽMONA SAVO VYRUI PEILIU PERDURĖ ŠONĄ.

Spalių 2 d. A. Panemunėje pil. Stankevičius susimušė su žmona. Stankevičienė sugriebusi peilį perdurė vyrui šoną iki plaučių. Vyras nors ir perdurtu šonu, visas kruvinas, bet dar ilgai su žmona kovojo.

Po to, pats nuėjo į nuovadą. Policija iššaukė greitąją pagalbą ir Stankevičius nuvežtas į miesto ligoninę.

KEPĖJAI IR SIUVĖJAI REIKALAUJA KURSŲ.

Alytaus kepėjai ir siuvėjai padavė Darbo rumams prašymus, kad surengtų trijų mėnesių kursus tokiomis pat sąlygomis, kaip rengiami kursai kitiems amatninkams.

GIAKUI PAKEITĖ MIRTIES SPRENDIMĄ.

Kaip žinoma, Vytautas Giakas už šnipinėjimą kariuomenės teismo nubaustas mirties bausme.

Dabar Smetona pakeitė Giakui mirties bausmę amžinu kalėjimu.

Vokiečiai Užima Čekoslovakiją.

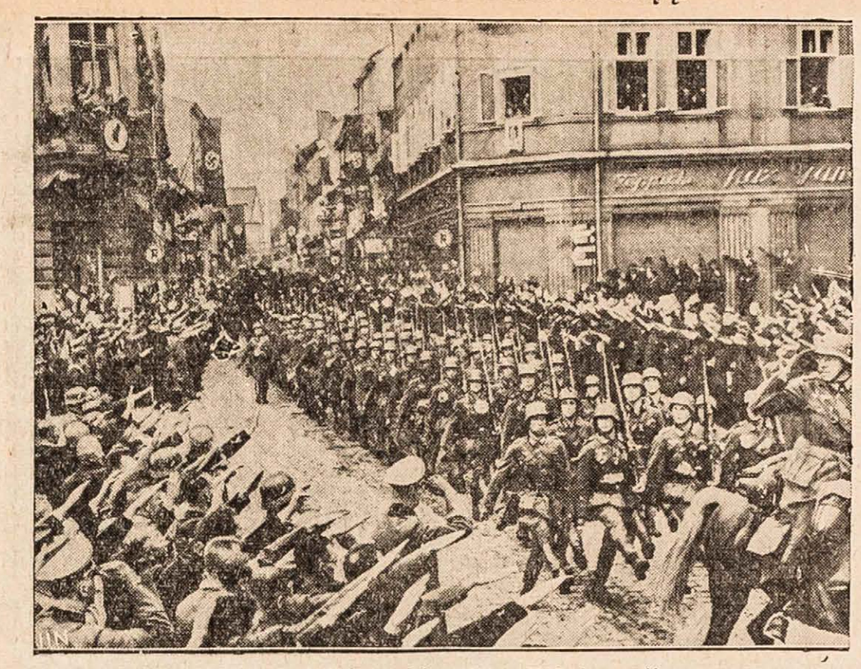

Čekoslovakijos naciai sveikina Hitlerio armiją.

KAI "STALAUNINKAS" ŽMONOS PASIILGSTA.

Atsibastė į Šiaulius tulas Adomas Blažas, paliko savo šeimą ir prisitaisė Tiesiojoj gatvėj pas tulą Budžiutę Janiną "stalavotis." Per 8 mėnesius Budžiutė Blažą gerai šėrė, girdė ir viso tik 10 litų į mėnesį teėmė. Nepersenai sugalvojo "stalauninkas" pasijieškoti darbo ir pasisakė išeinąs provincijon. O Budžiutė rugsėjo 27 d. sugalvojo eiti pas ukininkus bulvių kasti. Tyčia ar netyčia, tą pat dieną iš ryto grįžo "stalauninkas," šeimininkės nerado, pasiėmė Budžiutės skrynią, susidėjo į ją antklodes ir kitus daiktus, pasiėmė dar moteriškės santaupas 185 litus, pasikvietė vežiką ir išvažiavo. Budžiutė spėja, kad jis išvažiavęs pas savo žmoną—taip bent rodo pasiimtieji virtuvės reikmenys.

VOS NESUDEGĖ VISAS SEDOS MIESTELIS.

Šiomis dienomis Sedos miestely, Markuso lentpiuvėj, buvo kilęs gaisras. Kadangi lentpiuvė buvo vidury miestelio ir aplinkui apstatyta mediniais namais, tai buvo didelis pavojus gaisrui plėstis. Vietos ugniagesiams nepajėgiant gaisro likviduoti, buvo iškviesta Telšių ir Mažeikių ugniagesiai. Laimei nebuvo vėjo ir ugniagesiai ugnies plėtimąsi sustabdė. Sudegė visa lentpiuvė, mašinos ir daug medžiagos.

BE REIKALO PO TEISMUS TAMPO UKININKUS.

Šimonių urėdas dėl gaisrų, kurie kilo Gaigalių ir Kuosėnų kaimų baloje ir iš ten perėjo į valdinę balą, sudarė dvi bylas Kuosėnų kaime 11 ukininkų ir Gaigalių kaime 22 ukininkams. Teismas rugsėjo 16 d. vieną bylą nutraukė. Kitoj byloj ukininkus rado nekaltais ir išteisino.

SUDEGĖ MERGAITĖ.

Spalių 12 d. Smeltelėje, netoli nuo Klaipėdos, per gaisrą sudegė pusantrų metų mergaitė, Lauensfordo duktė. Tėvas buvo išėjęs iš namų ir namuose paliko keturis vaikus. Vyresnieji vaikai norėjo mažąjai mergaitei pašildyti pieno. Iš to kilo gaisras. Vaikai ugnies išsigandę pabėgo, palikdami liepsnose mažąją mergaitę. Ji tada ir sudegė.

IŠTRAUKTAS IŠ KAPO TURKŲ KARO DALYVIS DABAR ELGETAUJA.

Pas Alytaus miesto gyventojus retkarčiais užeina išmaldos prašyti sulinkęs kurčias senukas, Jurgis Zagorskas, apsivilkęs rusišku kareiviškų mundieriu, ant kurio kabo įvairus caro armijos kryžiai. Senukas turįs 90 metų amžiaus. Jis dalyvavęs 1877 m. rusų-turkų kare, atsižymėjęs ir už tai gavęs ordenus. Viename mušy jį sužeidę į plaučius. Sužeistą ir netekusį sąmonės sanitarai, kaip negyvą, buvo įmetę į duobę su kitais lavonais, bet pilant žemes vienas sanitaras, lenkas Kitulevičius, pastebėjęs gyvybės žymių, ir kadangi buvo pažįstamas, pasigailėjęs ir iš duobės ištraukęs, nors kiti sanitarai priešinęsi, tvirtindami, kad vis tiek jis neišgyvensiąs, tik veltui kankinsis. Toliau likimas kitaip nulėmė. Iš kapo ištrauktasis sulaukė pavydėtino amžiaus.

PASVALY PEILIU NUSIDURĖ VYRAS.

Panevėžio apskrity, Pasvalio miestely, parėjo namo išsigėręs Bronius Stuvė, 24 metų amžiaus vyras, ir, įėjęs kambarin, kuriame buvo tėvas ir motina, nusivilkęs švarką trenkė į žemę, sakydamas, kad jis daugiau jam nebusiąs reikalingas. Tai pasakęs, priėjo prie spintelės, pasiiėmė lenktinį peilį ir smeigė sau į kairią pusę pataikydamas į širdį. Ištraukęs peilį sviedė į žemę, o pats dar priėjęs prie stalo sugriuvo ant jo. Tėvai šoko į pagalbą, bet niekaip negalėjo sustabdyt kraujo pludimo, o atvedus daktarą, buvo jau miręs, nes smugis pataikė į širdį.

Žudymosi priežastis neaiški, nes mirdamas nieko nepaliko. Stuvė dirbo Jansono vilnų karšykloj — verpykloj ir gyveno su tėvais.

BEDARYDAMI NAMINĮ ALŲ SUDEGINO TRIOBĖSIUS.

Lietuvos laikraščiai praneša iš Smilgių kaimo, Pumpėnų valsčiaus, šitokį atsitikimą:

Tame kaime ukininkas J. Mickeliunas su savo namiškiais darė naminį alų ir laukė, netoli nuo šiaudų kugio, ant ugnies šildė vandenį. Nei patys nepastebėjo, kaip vėjas pagavęs ugnies kibirkštį įbloškė į šiaudus. Šiaudai pradėjo liepsnoti, o netrukus užsidegė ir netoliese stovėję trobesiai. Sudegė tvartas, kluonas, klėtis ir su tvartu buvęs po vienu stogu gyvenamas namas. Be to, sudegė visi javai, pašarai, kiaulė, teliukas ir kitas smulkus inventorius. Nuostolių gaisras padarė apie 6,000 litų.

DĖL VIENO VYRO SUSIMUŠĖ DVI MOTERYS.

Utenos miestely Šukienė susitiko kitą moterį ir puolė ją mušti, kam ji vyliojanti jos vyrą. Kilo tikra "bobų vaina," kurią sustabdė tik policija.

KAIP SIAUTĖ VILNIAUS KRAŠTE PADAUŽA MYKALIAKAS.

"Vilniaus Žodis" rašo, kaip apie Dysnos ežerą, Vilniaus krašte, siautė su savo "kumpanija" lietuvis padauža, kurį vietos žmonės vadindavo Mykaliaku.

Policija jo jieškojo ir užtiko jį laukuose prie darbo. Pamatęs policiją, jis metė dalgį ir leidosi bėgti per pelkes. Policija šovė. Mykaliakas krito, bet nesužeistas, o tik iš baimės. Policija surakino jį su kitais ir nusivežė į Švenčionius.

"V. Žodžio" korespondentas rašo:

Teliko verkianti motina ir kalbos ir spėliojimai. Po savaitės kartu su juo suimtieji sąlyginai paleista. Mykaliakas paliko užu kalėjimo štangų.

Daugeliškio parapija ilgą metą Krasausku garsėjo. (Krasauskas — tai tikroji Mykaliako pavardė.) Didesni turgus, bažnytinės šventės, parinktesni šokiai ar vestuvės neapsieidavo be Krasausko vizito. Tai kelių parapijų garsus mušeika. Bet jis jau dabarties metu, galima sakyti, aprimo. Dukšto, Kazytiškio, Vydiškių, Daugeliškio ir Rimšės parapijų santekmėje švaistėsi vadinamieji Kuobakas ir paskutiniu metu Mykaliakas. Mykaliakas ir jo sėbrai —įvairus Antukai — greitu metu bus teisiami, šiuo reikalu lemiamąjį balsą tars valstybės teismas. Gal jie grįš, gal liks kalėti — ne tai čia svarbu. Čia skaudu, kad keliatas lietuvių nukrypo į šunkelius, ketvertą—šešetą metų valkatavo ir, priėję liepto galą, lietuvio vardą nusineša į teismą, nusineša ne kaip kovotojai už pagrindinius valstiečio reikalus, bet kaip perpustagalviai, visiškam nihilizmo raugan užsiraugę.

Praeitą vasarą per vienus kaimo šokius porą valandų stebėjau, kai Mykaliakas šoko. Siauru dirželiu juostos kelinės, palaidi ir nesutvarkomi marškiniai, ištaršyti plaukai, keistai balkšvas akis į viršų užvers, galvą pakratys, treptels ir, kaip viesulas, per kambarį skrieja. Pasakysi žodį, gausi mušti. Po kelių metų šitokios praktikos jau niekas Mykaliako nejudino, vieni lenkėsi, kiti degtine atsipirkinėjo. Plauks jis per Dysnos ežerą, užleisk jam geresnę laivo vietą, jis rinktinis, jis turi "kumpaniją"; o juk žmogui visur tenka eiti ir da naktį, ir nežinosi tada kas tau akėčių "kastylių" į šoną suvarys ar "svincatka" galvą praskels. Ruoši šokius, žiurėk irgi, kad Mykaliakas nebutų įžeistas.

Rugpiučio mėnesį Mykaliakas su savo draugais degtinės pagėrę, išėjo pasižmonėti. Miliauciškės kaime šokiai šokta. Pribuvo ir jie. Porai moterų sijonus pakiloję, nuėjo į kluoną mergų jieškoti. Kluone inžinieriaus miegota. Užmušt, girdi, žadėję. Ir buvo juoko, kai inžinierius baltomis apatinėmis kelinėmis, o jo žmona pusmarškiniukais per lauką bėgo, bėgo, mat, pagal inžinieriaus pasakojimą, su savimi turėjęs ežero darbininkų algas. Iš Dukšto atkviestoji policija, be kita ko, Agrodnykų sode rado primuštą ir sukruvintą Kardelį, kuris tą naktį obuolius saugojo.

Tai vis Mykaliako "kumpanijos" darbas.

Mykaliakas pakliuvo jau užu kalėjimo štangų. Pasakojama, draugus į sąlyginę laisvę išeinančius graudžiu ir klaikiu verksmu palydėjęs. Ir, ištikrųjų, šitokie dalykai sarmatos ir verksmo verti. Krutinė, iš kurios galėtų graži daina skambėti, dabarties metu gaudo pro siaurą langelį besiveržianti šykštų orą. Juk ir rankos tokios galėtų versti knygų ar laikraščių puslapius, galėtų dirvonams plėšti, plugą laikyti ir plytas naudingiems trobesiams nešti, galėtų... Tuo tarpu, keliatą metų blogų papročių sėklą sėjęs, verkia, baudžiamojo kodekso paragrafuosna įkliuvęs.

PAGARSINIMAI 'KELEIVY'

Norint, kad pagarsinimas tilptų GREIT, reikia priduoti garsinimą administracijon nevėliau PANEDĖLIO VAKARO. Siunčiant per paštą, reikia pasiųst iš anksto, kad pasiektų mus ne vėliau kaip panedėly. Vėliau gauti garsinimai į tos sąvaitės numerį nespėjama patalpint.

Norint, kad garsinimas nesustrukdytų, sykiu su pagarsinimu reikia siųsti ir mokestį.

DRAUGIJOMS renginant pikniką ar kitokį parengimą, trumpą pranešimą patalpinam už $1.00. Už didesnius garsinimus skaitoma nuo colio.

Už pajieškojimus darbininkų, pardavimus ir kitokius smulkius pranešimus, kaina 2c. už žodį. Stambesnėm raidėm antgalvis—15c. extra.

"Keleivio" prenumeratoriams už pajieškojimus giminių ir draugų, kaina 1c. už žodį. Mažiausio pajieškojimo kaina 50c.

Norint pajieškot su paveikslu, reikia pasiųst fotografiją ir klaust kainos.

"KELEIVIS," 253 BROADWAY, SO. BOSTON, MASS.

NUOLATINIS, GREITAS SUSISIEKIMAS

Tarp New Yorko ir Klaipėdos, per Gothenburgą

Kelionė prasideda ir baigiasi Švedų Amerikos Linijos laivais. Nuo Švedijos, vykssta iš Stockholmo ar Kalmaro moderniškuoju S. S. "Marieholm."

Nereik Švedų vizos keleiviams į Lietuvą per Švediją.

KALĖDINĖS EKSKURSIJOS Į LIETUVĄ
Išplauks iš New Yorko
DROTTNINGHOLM: ..... Lapkričio 30
GRIPSHOLM: ..... Gruodžio 7

Platesnių žinių ir laivakorčių krepkitės į vietinį laivakorčių agentą, arba

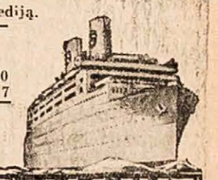

SWEDISH AMERICAN LINE

154 BOYLSTON STREET, BOSTON, MASS.

PAŽANGIEJI AMERIKOS LIETUVIAI!

LIETUVOS LIAUDIS IR JAUNUOMENĖ NORI ŠVIESTIS. JŲS GALITE JIEMS TAME DAUG PADĖTI.

Švietimo tikslui yra įsteigtas ir leidžiamas Rimtas Mokslo, Literaturos ir Visuomenės Mėnesinis Iliustruotas Žurnalas KULTURA.

"KULTURĄ" REDAGUOJA PASIŽYMĖJĘ MOKSLININKAI. Bendradarbiauja įžymiausieji Lietuvos rašytojai, veikėjai, todėl "Kulturos" turinys yra rimtas, įdomus ir naudingas.

Pažangieji amerikiečiai—išrašykite savo giminėms ir pažįstamiems Lietuvoje žurnalą "KULTURĄ" arba IŠSIRAŠYKITE JĮ PATYS. "KULTUROJ" rasite daug raštų, kurie įdomųs perskaityti ir Amerikoje gyvenantiems.

Be to, "KULTUROS" žurnalas laiks nuo laiko duoda pilnai užsimokėjusiems skaitytojams nepaprastai vertingų dovanų.

"KULTUROS" metinė kaina nepaprastai pigi.
Lietuvoje: Metams tik 16 litų; Pusmečiui — 8 litai.
Amerikoje: Metams $4; Pusei metų $2. Adresas:

ŽURNALAS "KULTURA"

ŠIAULIAI, Tilžės gat. 153, Lithuania.

KALĖDINĖ EKSKURSIJA

Į LIETUVĄ

LAIVAI IŠPLAUKIA IŠ NEW YORKO

EUROPA	Lapkričio 26
DEUTSCHLAND	Gruodžio 1
HAMBURG	Gruodžio 7
BREMEN	Gruodžio 14
NEW YORK	Gruodžio 15

Patogus geležinkeliais susisiekimas iš Bremen ar Hamburgo
Mes jums pagelbėsime gauti vizitinių ir imigracijos vizas jusų Europos giminėms.
Informacijų klauskite pas vietinį agentą arba
252 BOYLSTON ST., ... BOSTON, MASS.

HAMBURG-AMERICAN LINE
NORTH GERMAN LLOYD

PAŽANGUS SĄVAITRAŠTIS

ARGENTINOS LIETUVIŲ BALSAS

Į U. S. A. metams kainuoja $1.50. Pažinkite Pietų Amerikos lietuvių gyvenimą, išsirašydami "Argentinos Lietuvių Balsą." Adresas:
"A. L. BALSAS"
Casilla de Correo 303,
Buenos Aires, Argentina.

Vietinės Žinios

MAN MEDALIO NEREIKIA.

Keliatas pastabų dėl p. S. Mockaus aiškinimosi.

Pereitos sąvaitės "Keleivis" praneša, kad p. S. Mockus paaiškinęs redakcijai, dėl ko kilo tas triukšmas sandariečių pokily, kuomet konsulas p. Budrys užkabino jam medalį. Esą, triukšmas kilęs "vien dėl to, kad medalis buvo duotas jam, p. Mockui, o ne p. Lekiui."

Iš to išeina, kad Lekys irgi norėtų tokį medalį gauti, bet kai jo gauti negali, tai triukšmauja.

Tai netiesa.

Mano nusistatymas linkui tų medalių p. Mockui ir kitiem, kurie mane senai pažįsta, yra žinomas. Aš daug kartų esu pareiškęs, ir dabar atkartoju, kad tie medaliai yra dalinami ne tiems veikėjams, kurie yra pasidarbavę Lietuvai arba abelnai lietuvių naudai, bet tiems, kurie yra pasidarbavę arba žada pasidarbuoti tai grupei, kuri dabar valdo Lietuvą.

Aš gi visuomet buvau ir esu priešingas tokiai tvarkai, kokia dabar Lietuva yra valdoma. Aš esu parašęs ir įteikęs rezoliucijas įvairiose organizacijose prieš Lietuvos dabartinę valdžią, reikalaudamas Lietuvai demokratinės valdžios. Aišku, kad aš jokio medalio tikėtis negaliu ir nenoriu. Jei kas man tokį medalį pasiulytų, tai butų mano garbės didžiausis įžeidimas.

O gal p. Mockus ir padarė "Keleiviui" viršminėtą pareiškimą, kad tuo mane užgauti?

Kodėl salėje kilo triukšmas ir baubimas?

Jau "Keleivyje" buvo rašyta, kad dar praeitą pavasarį p. Mockus norėjo, kad Sandaros 7 kp. surengtų jam banketą prikabinimui to medalio. Bet kuopos nariai atsakė "No!" Nes tai pažeminimas tų sandariečių demokratiškumo.

Dabar, kuomet sandariečiai pašventė daug laiko ir energijos prisirengimui vieno iš didžiausių pokilių, idant tinkamai pagerbti iš Lietuvos grįžusius visuomenės veikėjus K. Vileišį, S. Naudžiuną ir S. Čižių, ir kartu priimti Sandaros apskričio suvažiavimo delegatus bei svečius, ir kuomet pilnutėlė salė priėjo įvairių pažiurų publikos, kad ramiai ir draugiškai pasižmonėti, tai pribuvo rengėjų visai nekviestas ir konsulas p. Budrys. Gavęs progą, p. Budrys atsistoja ir pradeda medalio prirengimo ceremonijas, turbut manydamas, kad čia niekas nedrįs pasakyti nei "buuu." Bet išėjo kitaip. Mat, čia yra Bostonas, o ne Kaunas. Ir tas pats butų atsitikę vistiek kam tas medalis nebutų kabintas šiame pokily. **J. Lekys.**

Pereitą penktadienį 3 banditai užpuolė biznio mokyklą ant Back Bay, apiplėšė mokytoją ir studentus ir pabėgo su $1,800. Mokykla randasi ant antro aukšto.

Apie Andoverį, tarp Bostono ir Lawrence'o, pradėjo degti giria. Gaisrą gesina CCC darbininkai.

Arlingtone traktorius sutryne Vilimą Starkų, 8 metų amžiaus vaiką. Jam sulaužytos abidvi kojos.

Šį panedėlį Bostone buvo arti 80 laipsnių karščio.

Reikalingi mašinistai ir pagelbininkai.

Valdžios laivyno dirbtuvės Bostone prašo mus pranešti, kad joms reikalingi mašinistų pagelbininkai (helper machinists). Mokestis nuo 61 iki 73 centų valandai. Aplikantai turi but Amerikos piliečiai, turi but išdirbę nemažiau 6 mėnesių kaip mašinistų pagelbininkai, turi but nejaunesni kaip 18 ir ne senesni kaip 48 metų amžiaus. Aplikacijas reikia paduoti iki 21 lapkričio. Blankų aplikacijoms galima gauti Bostono pašte, Room 1040. Reikia prašyti "Aplication Form 6." Buvę kareiviai turi pirmenybę ir turi prašyti "Preference Form 14" (mėlynos spalvos). Aplikacija reikia tinkamai išpildyti ir nusiųsti šiuo adresu: The Recorder, Labor Board Navy Yard, Boston, Mass.

Reikalingi taip pat ir mašinistai, kuriems mokama nuo 93 centų iki $1.05 per valandą. Jiems reikalingas nemažiau kaip 4 metų patyrimas. Aplikaciją jie pildo ant tų pačių blankų, kaip ir jų pagelbininkai, ir siunčia tuo pačiu adresu.

Vokiškas "grafas" pasodintas už grotų.

Šiomis dienomis Bostone buvo areštuotas už vagystę vokietys, kuris pasisakė esąs "grafas Gustaf von Frederick zur Brandenburg." Bet kamantinėjamas Charles st. kalėjime jis prisipažino nesąs joks "grafas" nei "von" ar "zur," bet paprastas Gustaf Frederick, buvęs Copley Plaza viešbuty veiteris ir veiterių unijos 34 lokalo narys. Bekamantinėjant jį da paaiškėjo, kad jis yra nelegaliai įvažiavęs Amerikon ir todėl turės but deportuotas Vokietijon.

Išpradžių jis sakėsi turėjęs daug meilės romansų su Hollywoodo aktorkomis ir turįs įvairiose šalyse didelių lobių, kurie dabartiniu laiku esą Hitlerio užgrobti. Bostono policija jį kaltina pavogus iš tulo bostoniečio $30,480. Dabra jis yra pastatytas po $40,000 kaucija.

Girtas moteris reikia nešte nešti iš saliunų.

Laisnių taryba pradėjo gauti iš East Bostono skundų, kad tenai baisiai išsiplatinęs girtuokliavimas. Negana kad jauni vaikėzai pasigėrę slankioja gatvėmis, bet ir moterys reikia esą nešte nešti iš saliunų girtas.

Hyde Parke taip pat girtuokliavimas taip pat esąs baisiai išsiplatinęs. Kur tik žmonės tamsesni ir skurdžiau gyvena, tenai jie daugiau geria. Todėl prohibicininkai pradeda iš naujo agituoti, kad saliunai butų uždaryti. Jie užmiršta, kad prohibicijos laiku žmonės taip pat gėrė. Tiesą pasakius, tai prohibicijos laiku žmonės daugiausia ir įprato gerti, ypač jaunimas, nes pasigerti tuomet buvo "unaras."

Ant Forsythe streeto aną panedėlį nukrito Isadorė Kaufmann, 23 metų amžiaus stogų taisytojas, ir užsimušė ant vietos.

Tel. SOU 4115 Res. SOU 9714
BROADWAY FLORIST
Gėlės Visokiam Reikale
Mes specializuojam Vestuvių ir Šermenų Bukietais.
Veltui pristatom iki 20 mylių.
Savininkai:
A. Zardeskas, W. Zarnauskas.
323 W. Broadway,
So. Boston, Mass.

Čia Žuvo 2 Orlaiviai Su 5 Žmonėmis.

Štai kas beliko iš dviejų orlaivių, kurie nesenai susikulė viršum Detroito. Abidvi mašinos nukrito ir sudegė. Nelaimėj žuvo 5 asmenys. Spėjama, jog katastrofa įvykusi dėl to, kad lekiant prieš saulę vienas lakūnas negalėjo matyt kito.

Juozas Žuromskis automobiliaus katastrofoj.

Praėjusį ketvergą South Bostono įvyko baisi automobiliaus katastrofa, kurios kaltininkas yra Juozas Žuromskis, 23 metų amžiaus lietuvis, kuris gyvena prie 933 E. Broadway. Policija sako, kad jis neturėjo laisnio ir nemokėjo važiuot, bet važiavo svetimu automobilium ir užvažiavo tiesiai ant admirolo Farraguto paminklo, kuris stovi prie City Point Broadvės gale. Automobilis, kuris priklausė So. Bostono teismo atendantui Keough, visiškai sutyžo. Su Žuromskiu važiavo ir kitas jaunuolis, tulas Wheelock. Abudu buvo sunkiai sužeisti ir nuvežti į Carney ligoninę. Wheelocko gyvybė esanti pavojuje.

Prie Uphams Corner, Dorchestery, du banditai pereitą penktadienį užpuolė Cooperative Banką, pagrobė $641 pinigų ir pabėgo.

Tunely po State gatve du banditai užpuolė merginą, kuri vežė drapanų firmai $1,800 iš banko, ir tuos pinigus iš jos atėmė.

Bostoniečių poros tragedija Francuzijoj.

Bostone giminės gavo laišką iš Francuzijos, kad buv. bostoniečio Wreschlerio šeimyną tenai ištiko šiurpi tragedija. Savo laiške Wreschler rašo, kad jo žmona, buvusi Catherine O'Brien, išėjusi iš proto ir jis nutaręs ją nušauti, kad užbaigus jos nelaimingą gyvenimą. Ją nušovęs, jis ir pats nusižudysiąs. Ir ištikrųjų taip buvo. Kai per 2 sąvaites kaimynai jų nebematė, buvo pašaukta policija, kuri įsilaužus į butą rado patį Wreschlerį pasikorusį ant durų, o jo žmona gulėjo lovoj nušauta ir apdėta gėlėmis. Wreschler buvo danų tautybės, bet Amerikos pilietis, o ji buvo Bostono airė. Jis buvo rašytojas ir rašynėdavo laikraščiams straipsnius.

Mėnulis buvo užtemęs.

Šio panedėlio vakarą žemė savo šešėlių buvo uždengus mėnulį, todėl įvyko vadinamas "mėnulio užtemimas." Oras buvo tyras ir tas "užtemimas" iš Bostono matėsi labai aiškiai.

Policija gaudo Chicagos žulikus.

Massachusetts policija pradėjo gaudyt raketierius, kurių buveinė esanti Chicagoje. Jie čia sakosi esą "draugijos akliems globoti" atstovai ir renka aukas jai. Per vienus metus jie čia surinkę apie $250,000. Policija sako, kad jie yra tikri gengsteriai ir jei tokie kur ateitų aukų prašyti, reikia tuoj pranešti policijai.

Lietuvių radio programa.

Šeštadienį, lapkričio 12, radio programa per stotį WORL, nuo 8:00 ryto: (1) Smuikininkas Longin Buinis, Jr. iš Cambridge. (2) Andrew Yuga iš So. Bostono pasakys monologą "Kam tas reikalinga." (3) Pranešimas radios kontesto laimėtojai.

Lapkričio 13, sekmadieny, pragrama per WORL stotį, nuo 9:30 ryto. (1) Jonas Tamulionis, dainininkas ir armonistas iš Nashua.

Gražus pažmonėlis drgų Paplauskų namuose.

Pereitos subatos vakarą pas draugus S. Paplauskus Haverhillyje buvo suruoštas gražus pokilis. Drauge Paplauskienė šventė savo 50 metų amžiaus sukaktį. Svečių buvo netik vietinių, bet ir iš toliau atvykusių. Tarp tų buvo ir "Keleivio" redaktorius su žmona, kuris pasakė ir prakalbėlę tai progai pritaikytą. Valgių ir gėrimų buvo net perdaug. Buvo net ir šampano.

Pereitą sąvaitę buvo užpultas ir apiplėštas Harvard Federal Savings ir Loan bankas. Trys jauni banditai pagrobė $500 ir pabėgo.

PRAŠOME JUSŲ ATSILANKYTI Į
MILITARISTŲ BALIŲ
Amerikos Legijono Lietuvių Stepono Dariaus Posto, ARMISTICE DIENOJ,
11 Lapkričio-Nov., 1938 nuo 6 vakare
LIETUVIŲ SALĖJE,
E ir Silver Streets, SOUTH BOSTONE.
Gera orkestra. Įžanga: Moterims 25c., Vyram 35c.
Prašome visų paremti lietuvius Pasaulinio Karo veteranus. Daugelis musų visai negrįžo, kiti grįžo amžini ligoniai. Bukit visi lietuviai Lapkričio 11, pėtnyčios vakare su mumis!

SMAGIAI PRALEISIT LAIKĄ IR GARDŽIAI PAVALGYSIT. PUIKIAUSIA VIETA
BLINSTRUB'S Village & Grill
VALGIAI VISUOMET ŠVIEŽUS. KAINA STEBĖTINAI ŽEMA.
Kas mylit gardžiai pavalgyti, tai užeikit pas Blinstrubą.
VAIDOVILIS---FLOOR SHOW
KABARETAS, DAINOS, ŠOKIAI!
KIEKVIENĄ VAKARĄ ĮVAIRESNI. DVI ORKESTROS BE PERTRAUKOS GRIEŽIA NUO 5 VAKARO IKI UŽDAROMA.
NEDĖLDIENIAIS gautas leidimas KONCERTAMS IR DAINOM NUO 4 VAKARO iki uždaroma.
KURIE NORI JAUKIAI PASISMAGINTI, UŽEIKIT PASISVEČIUOS Į BLINSTRUBŲ VALGYKLĄ.
Kampas D STREET ir BROADWAY SOUTH BOSTON, MASS.

Rašomos Mašinelės
UNDERWOOD TYPEWRITER
Geriausios rušies, su gražiu baksu, paranku nešti kur tik nori. Mokiniam labai reikalingos, nes daug palengvina darbo moksle. Dabar išėjo visai naujas, vadinamas "Students' Model."
Kaina su visais parankumais tik $42.50, seniau buvo $54.50.
Galite gaut ant lengvų išmokėjimų. Taigi nelaukit nieko, užsisakykit tuojaus.
PARDUODAM, MAINOM, TAISOM:
Laikrodžius, Žiedus, Akinius, Radios, Šaldytuvus, Skalbiamas Mašinas, viskas geriausių Kompanijų. Kainos musų prieinamiausios.
ROLAND KETVIRTIS & CO.
322 BROADWAY, SO. BOSTON, MASS.
Tel. SOUth Boston 4649

ARMISTICE DAY
Lapkričio 11, nuo 6 vakare Lietuvių svetainėje, So. Bostone lietuviai legionieriai minės Pasaulinės Karės pabaigą. Bus balius, gros geriausia orkestra. Įžanga labai pigi. Lietuviai, paremkite saviskius kareivius ir visi dalyvautime jų baliuj. **Kor.**

MODERNIŠKAS
Geležies Reikmenų
ŠTORAS
Pas mus gausite: Geriausios Rušies PENTŲ, ALIEJŲ, STIKLŲ, PLUMBINGŲ, Visokių smulkių reikmenų iš geležies, SIENOMS POPIERŲ, Visokių reikmenų Elektros. Visokių reikmenų iš gumos, etc.
Geriausis Tavoras, Prieinamiausia kaina. Pristatymas veltui. Užeikit ir Persitikrinkit.
Flood Square Hardware Co.
A. J. ALEKNA, Savin.
628 BROADWAY,
SOUTH BOSTON, MASS.
Tel. SOU 4148

Musų Obalsis—TEISINGUMAS!
QUALITY UPHOLSTERING CO.
Lietuvių Įstaiga.
Darom rakandus ant užsakymų. Senus Sutaisom, Užtraukiam Naują Viršų, Naujai Perdirbam. Perdirbti Rakandai geresni už naujus. Visą darbą gvarantuojam. Kaina pigi. Duodam numokėjimais. Rakandus paimam ir pristatom į bile vietą Naujoj Anglijoj. Rašykit arba pašaukit.
Cor. ARTHUR ir INTERVALE ST.
MONTELLO, MASS.
Tel. Brockton 7718

A. J. NAMAKSY
Real Estate & Insurance
414 W. BROADWAY,
SOUTH BOSTON, MASS.
Office Tel. So. Boston 0948.
RES. 251 CHESTNUT AVE.,
Jamaica Plain, Mass.
Res. Tel. Jamaica 1028-M.

GEO. C. STUKAS
FOTOGRAFAS
DARO Portretų, Vestuvių, Grupi Paveikslus.
PADIDINA IR INFREMUOJA Paveikslai Aukštos Rušies.
453 Broadway,
SOUTH BOSTON, MASS.
Tel. SOU 2029

NORWOODE STUDIA
681 WASHINGTON STREET
NORWOOD, MASS.

A.M. Dambrauskas
Karpenteris, Pentorius
Ablenai taisau viską prie Namo Iš Lauko ir Viduje.
374 SILVER STREET,
SOUTH BOSTON, MASS.
SOUth Boston 0822
OFISAS: 315 E Street,

CASPER'S BEAUTY SALON
83 L STREET, arti 4-th Street,
SOUTH BOSTON, MASS.
Tel. SOU 4645

Tel. TRObridge 6330
Dr. John Repshis
(REPSYS)
LIETUVIS GYDYTOJAS
Valandos: 2-4 ir 6-8
Nedėliomis ir Šventadieniais nuo 10 iki 12 ryto.
278 HARVARD STREET
kamp. Inman st. arti Central sky.
CAMBRIDGE, MASS.

Telefonas 21324
MEDICINOS DAKTARAS
C. J. MIKOLAITIS
Valandos: nuo 2 iki 4 po pietų, nuo 7 iki 8 vakare.
167 SUMMER STREET,
LAWRENCE, MASS.

Tel. KENmore 5807
Dr. Wm. D. Wheeler
SPECIALISTAS ODOS LIGŲ
Valandos: 2 iki 5 po pietų.
452 BEACON STREET,
BOSTON, MASS.

Tel. 28624 Gyv. 31132
Dr. Joseph A. Gaidis
OPTOMETRISTAS

Valandos: 9 iki 12
nuo 2 iki 5,
nuo 7 iki 9.
Seredom 9 iki 12
ir susitarus.
AKIŲ DAKTARAS
Ištaiso defektuotas akis ir tinkamu laiku sugrąžinu šviesą. Išegzaminuoju ir priskiriu akinius.
114 Summer Street,
LAWRENCE, MASS.

DR. G. L. KILLORY
60 SCOLLAY SQUARE, Room 22
BOSTON. Telef. Lafayette 2371
arba Somerset 2044-J
SPECIALISTAS KRAUJO INKSTŲ IR NERVŲ LIGŲ.
Val. nuo 9 ryt. iki 7 vak. kasdien.
Nedėliom, nuo 10 ryto iki 1.

LIETUVYS
OPTOMETRISTAS

Išegzaminuoju akis, priskiriu akinius, kreivas akis atitiesinu ir abblyopiškose (aklose) akyse sugrąžinu šviesą tinkamu laiku.
J. L. PAŠAKARNIS, O. D.
447 Broadway, So. Boston, Mass.

Tel. University 9466
Dr. Susan Glodienes-Curry
LIETUVĖ DENTISTĖ
VALANDOS: 9-6 ir 7-9.
678 Massachusetts Ave.,
(PRIE CENTRAL SKVĖRO)
CAMBRIDGE, MASS.

LIETUVIŠKA
APTIEKA
SO. BOSTONE
HENRY CABIT
Reg. Pharm.
100 Dorchester Street
SO. BOSTON, MASS.

LITHUANIAN FURNITURE CO.

APDRAUSTI PERKRAUSTYTOJAI.
(Insured Movers)
Perkraustom čia pat ir į tolimas vietas.
Saugi priežiura, kaina prieinama.
326 BROADWAY,
SO. BOSTON, MASS.
Tel. SOUth Boston 4618

BAY VIEW MOTOR SERVICE
Telephone
So. Boston
1058
STUDEBAKER AUTOMOBILIŲ IR TROKŲ AGENTURA.
Kainos Stebėtinai Pigios.
Dideli pagerinimai ir Hydraulic Brekais.
Taipgi taisome Automobilius ir Trokus visokių išdirbysčių.
Peter Trečiokas ir Joe Kapočiunas — savininkai.
Taisymo ir demonstravimo vieta:
1 HAMLIN STREET
Kamp. East Eighth St.
SO. BOSTON, MASS.