KELEIVIS
DARBO ŽMONIŲ LAIKRAŠTIS
Prenumerata metams:
Amerikoje $2.00
Pietų Amerikos Valstybėse, Kanadoje ir kitur $3.00
Prenumerata pusei metų:
Amerikoje $1.25
Kanadoje ir kitur už Suvienytų Valstijų $1.50
Apskelbimų kainų klauskit aišku. Kreipiantis su kokiais nors reikalais adresuokite:
KELEIVIS
253 Broadway, So. Boston, Mass.

KELEIVIS

THE TRAVELER ——— LITHUANIAN WEEKLY

KELEIVIS
LITHUANIAN WEEKLY
Represents over 75,000 Lithuanians in New England, and about 1,000,000 in the United States.
THE BEST ADVERTISING MEDIUM
Advertising Rates on Application.
KELEIVIS
253 Broadway, So. Boston, Mass.

NO. 47 | Keleivio Telefonas SOUth Boston 3071 | SO. BOSTON, NOVEMBER-LAPKRIČIO 23, 1938. | "Entered as Second Class Matter" February 23, 1905, at the Post Office at Boston, Mass., under the Act of March 3, 1879 | Keleivio Telefonas SOUth Boston 3071 | METAI XXXIII

Londone Laukiama Hitlerio Ultimatumo Lietuvai

11 GRUODŽIO BUS KLAIPĖDOS SEIMELIO RINKIMAI.

Vokietininkai jau sudarė uniformuotą hitlerininkų brigadą.

Bostono "Evening Transcripto" korespondentas Bronner telegrafuoja iš Lodono:

"Nenusistebėkit, jei kurią nors dieną išgirsite, kad Hitleris jau pasiuntė Lietuvai ultimatumą, reikalaudama grąžinti Vokietjai Klaipėdą, taip kaip jis pareikalavo, kad Čekoslovakija atiduotų Vokietijai Ziudetiją.

"Ir šį kartą Hitlerio ultimatumas turės daugiau pagrindo negu Ziudetijos klausime. Nes Ziudetija niekados prie Vokietijos nepriguliejo, o Klaipėda ir jos užnugaris iki pasaulinio karo buvo Vokietijos teritorija, tik po karo ji teko Lietuvai. Tas buvo surišta su Vilnium. Kadangi lenkai užgrobė seną Lietuvos miestą ir karą laimėjusių valstybių ambasadoriai 1923 metais pripažino, kad dabar Vilnius priklauso jau Lenkijai, tai lietuviai nutarė iš tos lekcijos pasimokinti ir užgrobė Klaipėdos kraštą. Vokiečiai tada negalėjo tam pasipriešinti, ir 1924 metų kovo mėnesį Tautų Lyga nutarė, kad Klaipėda dabar reikia pripažinti Lietuvai."

Tai taip šitas korespondentas piešia Klaipėdos reikalą iš Londono. Matyt, taip dabar į Klaipėdos klausimą žiuri Chambelraino valdžia, kuri palaimino ir Čekoslovakijos padalinimą. Taigi aišku, kad Chamberlainas yra pasiruošęs užgirti Hitlerio ultimatumą ir Lietuvai.

Gruodžio 11 dieną Klaipėdos krašte bus seimelio rinkimai ir vokietininkai tiems rinkimams ruošiasi labai atkakliai. Lietuviams jie net atiminėja balsavimo teises. Pereitą subatą Associated Press pranešė, kad Klaipėdoj jau įsikurė uniformuotų hitlerininkų brigada. Jie įsitaisė lygiai tokias pat uniformas, kaip Hitlerio jaunimas Vokietijoj.

Uniformuotiems Klaipėdos naciams vadovauja Dr. Neumann, tai yra tas pats išdavikas, kuris už sąmokslą atplėšti Klaipėdą nuo Lietuvos 1935 metais buvo nuteistas 12-kai metų kalėjimo, bet pereitą vasario mėnesį buvo Smetonos malone paleistas.

Dabar Neumannas jau viešai ruošia Klaipėdos nuo Lietuvos atplėšimą. Jis jau išstatė savo kandidaturą į Klaipėdos krašto seimelį ir pereitą sąvaitę pareiškė: **"Pakol Lietuvos apsaugos įstatymas ir kiti Kauno valdžios patvarkymai nebus Klaipėdos krašte atšaukti, patol nebus galimos jokios musų derybos su priešu."**

Taigi Neumannas atvirai skelbia, kad Lietuvos valdžia yra Klaipėdos krašto **priešas,** su kuriuo jis atsisako net derybas vesti.

Be to, Neumannas paskelbė viešai, kad nuo šiol Klaipėdos krašte bus laikomasi Vokietijos nacių rasinės politikos, tai yra, bus persekiojami nevokiečių rasės žmonės.

Associated Press da priduria, kad pereitą subatą su didelėmis iškilmėmis naciai atstatė vokiečių paminklą, kurį Lietuvos valdžia buvo pašalinusi.

Visa tai parodo, kad vokiški nacionalfašistai su Lietuvos valdžia jau nesiskaito.

Ispanijoj Krito 2,000 Amerikiečių.

Šį panedėlį Barcelonoj buvo paskelbta, kad per visą karo laiką Ispanijoj krito apie 2,000 amerikiečių, kurie buvo nuvykę padėti lojalistams ginti demokratinę respubliką nuo fašistų ir klerikalų užpuolimo.

Kiek iš viso amerikiečių buvo nuvykę lojalistų Ispanijon, tikrai da nėra žinoma. Barcelonoj esą spėjama, kad nuo 1936 metų gruodžio mėnesio iki 1938 metų pavasario iš Amerikos atvyko tarp 3,000 ir 6,300 savanorių. Jeigu daleisti, kad nuvyko apie 6,000, tai reikštų, kad vienas iš trijų buvo užmuštas, o kiti veikiausia sužeisti.

Dabar lojalistų Ispanija visus savanorius, kurie da išliko gyvi, siunčia namo. Armijoj esą da tarp 650 ir 750 amerikiečių, bet ir jie busią greitai atleisti.

Anglai Siulo Žydams Vokiečių Kolonijas Afrikoj.

Tarp Londono ir Berlyno vėl pagedo santikiai, nes Anglijos valdžia pasiulė Vokietijos žydams tas kolonijas Afrikoj, kurios prieš karą prigulėjo Vokietijai, o dabar randasi Anglijos globoj. Kai naciai išgirdo apie šitokį Anglijos planą, jie pasiuto. Jie vis tikėjosi tas kolonijas kada nors atsiimti, o čia Anglija atiduoda jas žydams. Kaip pirma nacių spauda atakavo Sovietus ir Francuziją, taip ji dabar spiaudo ugnimi į Angliją ir Ameriką, kam užtaria žydus.

Chamberlainas šį panedėlį pranešė anglų Liaudies Rumams, kad Anglija galinti pavesti žydų kolonizacijos tikslams apie 10,000 keturkampių mylių plotą Britų Guianoj ir maždaug tokį pat plotą Tanganyikoj, buvusioj vokiečių kolonijoj Afrikoje. Sakoma, jog Amerikos žydai žada sukelti $100,000,000 kapitalo padėti Vokietijos žydams į tas kolonijas nuvykti ir tenai įsikurti.

SUGAUDĖ PABĖGUSIUS KALINIUS.

Iš Rhode Island valstijos kalėjimo pereitą sąvaitę ištruko 6 kaliniai, bet visi buvo sugaudyti.

Rusai Suėmė Anglą Inžinierių.

Jis kėsinosi orlaiviu išvogti savo žmoną iš Sovietijos.

"New York Times" gavo iš savo korespondendo Maskvoj žinią, kad rusai tenai suėmė Brianą Groverį, anglą inžinierių, kuris buvo atskridęs orlaiviu iš Stokholmo išvogti savo žmoną. Jis neturėjo nei vizos, nei jokio leidimo nusileisti Sovietų žemėj. Jo orlaivis taipgi konfiskuotas.

Šito inžinieriaus istorija esanti tokia. 1932 metais Sovietų valdžia pakvietusi jį pastatyti žibalo pramonę Baku apylinkėj. Jis tenai įsimylėjo vieną rusę merginą ir apsivedė, taip kaip ir kiti svetimšaliai technikai. Vėliau jis išvažiavo Iranan prie žibalo šulinių statybos dirbti, bet jo žmona liko Sovietuose. Jis norėjo sugrįžti prie žmonos,bet Sovietų valdžia jau neįsileido jo. Kai moteris norėjo išvažiuoti pas savo vyrą, tai ir jos neišleido. Taigi dabar Groveris nuvyko Švedijon, pasisamdė orlaivį ir mėgino savo žmoną išvogti, bet pakliuvo į Sovietų policijos rankas. Kuo jis yra Sovietams nusidėjęs, kad neleido jam legaliais keliais su savo žmona susitikti, žinia nesako.

Naciai Legalizavo Žydų Abortus.

Vokietijoj griežtai yra uždraustas abortas ir daktarai bei akušerės buna sunkiai baudžiami už "nelegales operacijas." Bet pereitą sąvaitę buvo teisiama viena moteris už padarymą aborto žydei, ir teismas ją išteisino, pareikšdamas, kad žydėms abortus galima daryt. Teismo manymu, tokie abortai dagi pageidaujami, nes jie apsaugoja nuo žydų "gryną arijonų rasę."

LENKAI ŠAUDOSI SU ČEKAIS.

Pereitą subatą Čekoslovakijos pasienio sargai sučiupo gaują lenkų, kurie atėję iš Lenkijos pusės platino kurstančią propagandą tarp rusinų. Čekai pradėjo juos šaudyt ir vieną užmušė, o kiti pabėgo, palikdami daug dinamito. Paaiškėjo, kad lenkai norėjo ir Čekoslovakijos tiltą išsprogdint. Kai čekai pradėjo piktadarius toliau vytis, tai iš Lenkijos pusės į čekus pradėjo šaudyt. Čekai tada pasitraukė atgal.

ŠVEICARIJA NEĮSILEIDŽIA ŽYDŲ.

Olandija pasiuntė kelioms valstybėms paklausimą, ar negalėtų jos įsileisti kiek žydų, kurie dabar yra vejami iš Vokietijos. Buvo užklausta ir Šveicarija, bet ji atsakė, kad daugiau žydų įsileisti ji negalinti, nes jų ir taip jau perdaug tenai privažiavę.

LEWISTONE APKALTINTA 21 POLITIKIERIS UŽ VAGYSTES.

Lewiston, Me. — Androscoggino kauntės grand džiurė čia apkaltino 21 politikierį už vagystes ir kitokias suktybes.

Kanados Premjeras Pas Roseveltą.

Tarėsi apie bendrą kanalą juros laivams.

Pereitą sąvaitę Kanados premjeras King viešėjo Washingtone ir tarėsi su Rooseveltu apie St. Lawrence kanalo planą. Tas planas reikalauja, kad tarp Jungtinių Valstijų ir Kanados butų padaryta sutartis įtaisyti juros laivams kelią per St. Lawrence'o upę ir per Didžiuosius Ežerus į Jungtinių Valstijų vidurį, taip kad didieji juros laivai galėtų pasiekti Detroitą, Chicagą, Clevelandą ir kitus didmiesčius. Kadangi toks kelias turi eiti per abidvi valstybes, tai reikalingas abiejų susitarimas. Šis planas svarstomas jau kelinti metai, bet iki šiol jis vis negali praeiti, nes jam labai priešinasi turtingos geležinkelių kompanijos. Rooseveltas su Kingu sutiko, kad šį planą butinai reikia stumti pirmyn, nes iš jo bus labai daug naudos farmeriams ir biznieriams šalies viduje. Pavyzdžiui, bušelis kviečių pristatyt tuo kanalu iki Atlanto uostų kainuos 7 centus pigiau, negu siunčiant geležinkeliais. Jei farmerys parduos 1,000 bušelių, tai jam atliks nuo pervežimo $70.00.

SLOVAKAI SUSIŠAUDĖ.

Hazleton, Pa. — Netoli nuo čia, Highlando kaimely, pereitą sąvaitę keli slavai susigin čijo už kokią ten duobę, kurion nuleidžiamos srutos. Ginčas pasibaigė šaudymu su šitokiom pasekom: Andrew Halko ir jo sunus George buvo nušauti, o John Baliašak, 18 metų amžiaus vyrukas, sunkiai sužeistas šruotais į kaklą. Šaudėsi slovakai iš medžioklinių šautuvų. Kaip rodos, visi buvo maineriai.

ATATURKO ŠERMENYSE UŽTREMPTA 11 ŽMONIŲ.

Pereitą sąvaitę buvo laidojamas nesenai miręs jaunos Turkijos prezidentas Kemalas Ataturkas. Susirinko apie 100,000 turkų paskutinį kartą jį pamatyti ir pasidarė toks susigrudimas, kad 11 žmonių buvo užtrempta negyvai ir keliasdešimts sužeista.

MARSAS ARTINASI PRIE ŽEMĖS.

Astronomai apskaičiavo, kad dabartiniu laiku Marso planeta nuo musų yra "vos tik" už 210 milionų mylių ir kas sykis lekia vis artyn. Ateinančio liepos 26 dieną ji busianti jau "visai čia pat," "vos tik" už 36 milionų mylių. Taigi gal turėsime progos susipažinti su marsiečiais.

PASIKLYDĘS MEDŽIOTOJAS MIRĖ MIŠKE.

Pereitą nedėldienį New Hampshire valstijos giriose buvo rastas negyvas Cedric Phelps, 42 metų amžiaus vyras ir 7 vaikų tėvas. Jis buvo išėjęs medžioti ir pasiklydo, tuo tarpu užėjo audra, jį sulijo lietus, po to pasidarė labai šalta, ir žmogus sušalo.

Shenandoahry Buvo Užberti 2 Maineriai.

Bakunevičius ir Kaminskis atkasti da gyvi.

Pereitos pėtnyčios vakare Shenandoahry užgriuvo viena "butlegerių" kasykla ir užbėrė 50 gilumoj du vyru, kurie tenai kasė anglis. Vienas jų buvo Mykolas Bakunevičius, 53 metu amžiaus angliakasys, o antras—Juozas Kaminskis, 18 metų amžiaus jaunolis. Susirinkę žmonės kasė 40 valandų, pakol užbertuosius išgelbėjo. Juos atkasė tik nedėlioj iš ryto. Visi manė, kad jiedu bus jau nebegyvi. Bakunevičius yra senas mainerys ir sakosi buvęs jau užbertas du kartu prieš tai. Taigi dabar jau trečiu kartu jis buvo išgelbėtas iš žemės gelmių.

200 Advokatų Prašo Nuimti Embargo Ispanijos Ginklams.

200 advokatų konferencija Washingtone šį panedėlį padavė Jungtinių Valstijų valdžiai prašymą, kad nuimtų embargo Ispanijos ginklams ir leistų lojalistams pirktis karo medžiagos Amerikoje. Advokatų ir juristų komitetas savo peticijoj Rooseveltui nurodo, kad geriausis budas užkirsti fašizmui kelią į Pietų Ameriką, tai neleisti generolui Frankui laimėti Ispanijos vidaus karą. O kad jis negalėtų tą karą laimėti, tai Amerika privalo padėti Ispanijos demokratijai ginklais ir maistu.

Smitho Kolegijos prezidentas Dr. Neilson pasakė advokatų konferencijoj, kad Washingtono valdžia uždėjusi Ispanijos ginklams embargo Anglijai to reikalaujant. Anglijai rupi sustiprint generolą Franką, sako, jisai. Gi buvęs Berlyne Amerikos ambasadorius Dodd pareiškė, kad Anglija veda "humbugo politiką," nuduodama nežinanti kad Ispanijon yra įsiveržusi Vokietija ir Italija, kurios taip pat veržiasi ir Pietų Amerikon.

40 METŲ DARBININKAS ESĄS GERIAUSIS.

Paskutiniais laikais Amerikoje kapitalistai įsikalbėjo sau, kad 40 metų amžiaus darbininkas jau nenaudingas. Bet štai, išeina Amerikos Legijono samdos biuro direktorius Paul Griffith ir sako, kad toks nusistatymas prieš 40 metų darbininkus yra labai neteisingas. Jis sako, kad 40 metų amžiaus žmogus yra daug geresnis darbininkas už 25 metų jaunuolį, nes jis turi daugiau patyrimo, pastovesnis ir paklusnesnis, negu jaunas.

BARCELONOJ IŠSPROGDINTA AMUNICIJOS DIRBTUVĖ.

Pereitą sąvaitę Barcelonoj išlėkė į padanges lojalistų amunicijos dirbtuvė. Sakoma, kad per neatsargumą darbininkas išmetęs iš rankų bombą ir nuo to įvyko katastrofa. Iš pradžių žinios sakė, kad nelaimėj žuvę 400 žmonių, bet vėliau valdžia užginčijo tai, sakydama, kad tik 4 buvo užmušti ir 19 sužeista.

Šiurpulinga Tragedija Baltimorės Liet. Šeimynoj

MIKAS MATULIONIS NUŽUDĖ ŽMONĄ IR PATS SUSIPIAUŠTĖ.

Abudu buvo labai dievobaimingi žmonės ir visą "žinojimą" semdavosi iš bažnyčios ir kunigo.

Šitokią žinią iš Baltimorės praneša "Tėvynės" reporteris. Tragedija įvykusi 8 lapkričio vakarą. Matulionis buvęs nesveikas ir sirgin ėdamas važinėdavo į ligoninę gydytis. Jis sirgęs nervų liga. Tą vakarą jo sunus irgi ruošėsi vežti jį, tėvą, ligoninėn. Bet kai išėjęs į garažą pasiimti automobilį, išgirdęs virtuvėj motinos riksmą. Atbėgęs virtuvėn sunus pamatęs, kad tėvas taiko šautuvu į savo žmoną. Trenkė šuvis ir moteris krito vietoj negyva. Vaikai tuomet supuolę tėvą nuginklavo, bet tai buvę nelengva, nes senis Matulionis nenorėjęs ginklą atiduoti ir tarp jų ėjusi sunki kova, kol šautuvas buvo atimtas. Kai sunus numetė šautuvą per tvorą į kaimyno kiemą, tai Matulionis pagriebė peilį ir kelis kartus įsidurė juo krutinėn, o paskui persipiovė sau gerklę. Vėliau paaiškėjo, kad ir nušautoji jo žmona buvo peilių perdurta. Matyt, pirma jis durė ją peiliu ir tuomet ji suriko, o paskui ją šovė.

Sunkiai susižeidęs Mikas Matulionis buvo nugabentas ligoninėn.

"Tėvynės" reporteris sako, kad Matulioniai buvo labai tamsūs žmonės, o todėl ir labai dievuoti katalikai. Jokių laikraščių neskaitydavę ir visuomet sakydavę, kad jeigu jiems ko reikia, tai juos pamokinanti bažnyčia ir kunigas.

Mikas Matulionis esąs 48 metų amžiaus, o nužudytoji jo žmona buvusi 47 metų.

ROOSEVELTAS DĖKOJA DARBININKAMS.

Važiuodamas per Tennessee valstiją, prezidentas Rooseveltas šį panedėlį sustojo ties Chattanooga, kur 2,000 darbininkų stato užtvanką Tennessee upei pakinkyt darban. Ta proga jis pasakė susirinkusiems tenai darbininkams prakalbą ir pažymėjo, kad šitas jų darbas yra milžiniškas indėlis Amerikos civilizacijai. Jųs esat puikiausis pavyzdys, sakė jisai, ką gali darbininko rankos sukurti.

Tai yra nepaprastas dalykas, kad prezidentas dėkotų darbininkams. Paprastai dėkojama inžinieriams ir kapitalistams, o darbininkai buna pamirštami.

FAŠISTAI PULSIĄ VALENCIJĄ.

Ispanijos fašistų agentai pereitą sąvaitę paskelbė, kad dabar gen. Franco ruošiąs didelį ofensyvą prieš Valenciją ir Tarragoną, nes kituose frontuose jo žygiai susmuko. Bet kas ištikrųjų ruošiasi ofensyvui, tas savo planų iš kalno neskelbia. Taigi šitam fašistų blofui negalima tikėti.

Streikas Chicagos "Stokjarduose."

Chicagos "stokjarduose" (gyvulių rinkoj) šį panedėlį sustreikavo darbininkai, kurie priklauso prie CIO unijos. Jie reikalauja iš kompanijų raštiško kontrakto, kuris užtikrintų jiems 40 valandų darbo sąvaitę ir 62½ centų per valandą atlyginimo. Į "stokjardus" šį panedėlį buvo suvežta 40,000 galvijų, bet jau nebuvo kam juos tvarkyti. Kompanijos išleido farmeriams pranešimą, kad tuo tarpu daugiau gyvulių nesiųstų Chicagon. Paskelbus darbininkams streiką, į gyvulių gardus tuoj atvyko 100 policmanų.

VYRIAUSIS TEISMAS SPRĘS "SIT-DOWN" STREIKUS.

Vyriausis Teismas Washingtone sutiko svarstyti okupacinių streikų teisėtumą.

Šito prašė Federalinė Darbo Santikių Taryba, kuri nori gauti vyriausio tribunolo opiniją, ar kompanija gali pašalinti savo darbininkus už okupacinį ("sit-down") streiką, ar ne. Mat, Fansteel Metalurgijos Korporacija North Chicagoje pašalino savo darbininkus už tokį streiką ir Chicagos apygardos teismas pripažino, kad ji turėjo teisę už tokį "prasikaltimą" juos prašalinti.

DEVYNIEMS CIO ORGANIZATORIAMS GRĘSIA KALĖJIMAS.

1937 metais Lewistone-Auburne, Me., buvo didelis batsiuvių streikas prieš 19 kompanijų. Streiką vedė CIO. Bet Maine'o valstija republikonų rankose, o republikonai visuomet gina fabrikantus. Todėl prieš streikuojančius darbininkus buvo vartojamas žiauriausis teroras, pagaliau buvo areštuoti visi CIO organizatoriai ir 9 jų nuteisti kalėjiman neva už "sąmokslą naikinti turtą." CIO advokatai apeliavo į Vyriausį Teismą Washingtone, bet šį panedėlį jų apeliacija buvo atmesta. Taigi išrodo, kad 9 CIO organizatoriai turės sėdėt kalėjime. Jie nuteisti 5 mėnesiams.

AMERIKOJ 4,229,400 ŽYDŲ.

Pagal "World Almanacą," visame pasauly šiandien žydų yra 16,240,000. Pagal šalis, daugiausia žydų yra Jungtinėse Valstijose, paskui Lenkijoj ir Sovietų Rusijoj, butent:

Jung. Valstijose	4,229,400
Lenkijoj	3,028,800
Sov. Rusijoj	2,672,300
Lietuvoj	155,100
Vokietijoj	500,000
Japonijoj	1,000

UŽSIMUŠĖ 7 LAKUNAI.

Georgijos valstijoj pereitą sąvaitę nukrito armijos bombanešis su 8 kareiviais; 7 užsimušė, o aštuntas susižeidė.

APŽVALGA

IR ARGENTINOS LIETUVIAI SUSIRUPINO SAVA ISTORIJA.

"Keleivy" buvo jau rašyta, kad laikas jau rinkti medžiagą Amerikos lietuvių istorijai. Dabar pasirodo, kad rupinasi savos istorijos klausimu ir Argentinos lietuviai. Štai, ką apie tai rašo "A. L. Balso" 418 numery tulas Emilijus P-nas:

"Dėl pirmųjų draugijų Argentinoj jau šiandien žinios nesutinka, nes to laiko veikėjai ne vienodas datas ir vardus paduoda. Labai gaila, kad laike gen. Uriburo reakcijos, kuomet buvo suteiktas pirmas smugis lietuviškam veikimui, nežiurint ar jie buvo komunistai ar ne, žuvo labai daug archyvinės medžiagos: dalis žuvo ugnyje moterims išsigandus, dalis medžiagos buvo taip giliai ir paslaptingai paslėpta, jog šiandien patys slėpikai neranda tos vietos ir greičiausia ji žus. O prieš reakciją man pačiam teko matyti dargi prieškarinių draugijų protokolų knygų ir dėl apsileidimo, nenukopijavus, šiandien gali buti ta medžiaga amžinai žuvusi musų istorijai.

"Iš užsilikusių užrašų, kurių taip pat daug patiekė minėtas K. Undraitis, pasirodo, jog bene teisingiausia bus, kad pirma lietuviška draugija Buenos Airėse susitvėrė 1909 m. pradžioje Palermoje dėka Jurgio Didžionio ir Antano Šmulkščio.

"Tų pačių metų (1909) pabaigoje tos draugijos skyrius buvo įsteigtas Barakuose, kur pirmininku buvo Juozas Jurevičius, sekretorius — Ignas Rimkunas ir iždininkas Kazys Undraitis. Pirmoji draugija buvo pavadinta **'Lietuvių Darbininkų Sąjunga.'**

"1910 ši draugija pranyksta, nes susijungus pasivadina **'Diegu.'** Susivienijimas įvyko sausy.

"Trečia iš eilės lietuvių draugija įsisteigus Buenos Aires mieste buvo **Lietuvių Socialistų Sąjunga,** kuri pradėjo veikti 1914 m. Šiai socialistų sąjungai įstatus parašė Kaikaris.

"Ketvirta dr-ja bene bus **Lietuvių Apšvietimo Draugija Pietų Amerikoje,** kuri įsisteigė ar 1918 m. ar 1919 m. ir 1928 m. liepos 9 d. persikrikštijo į **Lietuvių Kulturos Savišalpos draugiją.**

"To laiko kalbėtojų buvo nemaža ir visų nereikėtų pažymėti, bet norisi paminėti Paulina Kytraitę, kuri iš moterų tų laikų bene aktyviausia veikėja buvo."

Daug įdomių dokumentų iš prieškarinės lietuvių veiklos Argentinoje dar turįs drg. Pranas Stalioraitis.

Butų labai gerai, kad ir senesni "Keleivio" skaitytojai pradėtų rašinėti savo atsiminimus iš savo kolonijų.

Įdomu ir svarbu butų užrekorduoti šitokie dalykai:

1. Kada duotoj kolonijoj įsikurė pirmutinė lietuvių organizacija ir kokio ji buvo pobudžio: pašelpinė, kulturinė, politinė ar kitokia? Kas ją organizavo, kas priešinosi ir dėl ko? Kiek ji turėjo narių daugiausia, kiek turi dabar? Jeigu jos jau nebėra, tai kada ji užsidarė?

2. Ar yra jusų kolonijoj salė? Jei taip, tai kas ją pastatė, kiek ji kainavo ir kas ją valdo dabar?

3. Ar yra dabar socialistų kuopa? Jei nėra, tai ar buvo seniau? Kokie buvo santikiai tarp socialistų ir kitų lietuvių?

4. Ar yra lietuvių bažnyčia? Jei taip, tai kada ji buvo pastatyta ir kiek kainavo? Ar buvo tarp kunigo ir parapijonų smarkesnių kovų? Dėl ko jos kilo ir kas jom vadovavo? Tas reikia aprašyti kaip galima plačiau.

5. Kiek dabar iš viso jusų kolonijoj yra lietuvių organizacijų ir kokios?

6. Ar yra lietuvių profesionalų ir biznierių? Kaip jie vadinasi?

Svarbu, kad šitokie pranešimai butų kiek galima tikslesni. Tokiu budu galėtų susidaryti vertinga musų istorijai medžiaga.

KAUNO PINIGAI DEMORALIZUOJA ARGENTINOS LIETUVIUS.

Smetonos valdžia renka iš Lietuvos ukininkų mokesčius ir siunčia pinigus Argentinon fašistinei propagandai skleisti. "Argentinos Lietuvių Balsas" sako, kad toji propaganda arba eikvojami jai pinigai, tai tikra "žaizda" tenaitinių lietuvių gyvenime. Esą,

"...ta žaizda yra ne kas kitas, kaip tos, bereikalingai iš Lietuvos siunčiamos lėšos. Jos skirsto išeivius į sunus ir posunius, jos nupuldo pasišventusių visuomenės darbuotojų upą ir atstumia juos nuo lietuvių. Juk ne vienas dėl pašalpinių paramų ir šelpiamo elemento 'rifu' mostelėjo ranka ir tarė 'tesižino'."

Kadangi dabar Argentinoj lankosi adv. R. Skipitis, lietuviškojo fašizmo misionierius, tai "A. L. Balso" rašytojas siulo jam tą žaizdą pašalinti. Sako:

"Dabar yra proga realiai reikalus išspręsti ir panaikinti tą nenormalę padėtį, dėl kurios nenutylėjimo šabloniškai kaltinami visuomeninio darbo ruporai, nepaisant, kas jie bebutų ir nežiurint, kuriai visuomenės srovei priklausytų.

"Argentinos lietuvių kolonija laukia, kad didžio svečio misijos rezultatai taipgi butų dideli..."

KAIP PER BAISUJĮ MARĄ KUNIGAI KRŪVĖSI TURTUS.

Anąsyk mes rašėm šioje vietoje apie buvusį 1707—1710 metais marą Prusų Lietuvoje. Dabar "P. A. Žinios" paduoda įdomių faktų apie tai, kaip iš tos baisios žmonių nelaimės naudojosi "dušių ganytojai." Štai pavyzdis:

"Trempų bažnytkaimyje iš 533 kaimų 1710 metais 332 kaimai jau buvo tušti. Juodlaukių bažnytkaimis, Draskinėlių ir Grafernort kaimai buvo maro visiškai išskinti. Juose nebuvo likę nei vieno gyvo žmogaus. Maras kiek aprimdavo žiemomis, tačiau atšilus ypačiai vasaros karštais mėnesiais, vėl pradėdavo skinti žmones "juodoji šiltinė." Išviso maras nuvarė į kapus apie 150,000 žmonių. Tuščių sodybų liko: Isručio apskrityje 4,620, Ragainės 1,713, Tilžės 1,307 ir Klaipėdos 871.

"Maras ypačiai skaudžiai pradėjo reikštis, kai kaimuose labai mažai beliko žmonių ir jie nebeturėjo jokio atsparumo prieš baisią ligą. Tuščiuose pasilikusiuose laukuose gyvieji galėjo daryti ką norėjo. Buvo tokių, kurie dėl to greit praturtėjo. Ypačiai tai darė naujai paskiriamieji kunigai. Taip antai Trempų kunigas Fredleris, kuris čia buvo atkeltas į vietą mirusio per marą kunigo Reggės, greit čia pasidarė turtuoliu. Kadangi aplinkiniai kiemai buvo pasilikę tušti, tai jis arė tiek laukų, kiek galėjo pajėgti. Gyvulių galėjo augintis iki valiai, nes visos pievos buvo pasilikusios be savininkų. Užaugintą derlių jis brangiai pardavinėjo apylinkių aludariams, kurie už jį brangiai mokėjo. Be to, jis pats įsisteigė savo vyno varyklą, kuri jam davė gražaus pelno. Nors tada ši vieta ir nebuvo turtinga, bet minėtasis kunigas čia sukrovė didelius turtus, kuriuos tačiau prašvilpė, nes namiškiams nieko nepaliko. Tokių vietų buvo ir daugiau. O kiek maro nuteriotoj šalyje buvo visokių kitokių pasipelnytojų ir išnaudotojų. Tačiau visa tai buvo užmiršta ir niekas to nebegalėjo iškelti, nes tikrieji krašto žmonės buvo kapuose."

Vėliau į tuščias lietuvių sodybas pradėjo važiuoti svetimšaliai net iš tolimų kraštų, nes pati Prusų valdžia kvietė sveikus žmones iš kitur. "P. A. Žinios" sako:

"Pirmieji į Prusų karaliaus šaukimą atsiliepė Šveicarijos Bazelio ir Berno kantonų gyventojai, kurių čia tuojau atkilo keli šimtai šeimų."

Bet daugiausia Prusų lietuvių nelaime pasinaudojo Oldenburgo, Viurtembergo ir Zalcburgo vokiečiai, kurie pradėjo plaukti buriais į tuščias lietuvių sodybas nuo 1724 metų ir plaukė per kelis metus.

Vėliausios Žinios Iš Lietuvos.

(Per Liet. Konsulatą New Yorke.)

Klaipėdos vokietininkai demonstruoja savo galią.

Klaipėda. — Direktorija atleido keturis lietuvius mokytojus. Seimelio rinkimų komisija pripažino Kariuomenės Teismo Apeliacinių Rumų baustiesiems rinkimų teises. Neatsižvelgdama pasekmių, Direktorija rengiasi išleisti patvarkymą vietoje Gubernatoriaus vetuoto įstatymo kovai su bedarbe. Iš lietuvių ir toliau atiminėja pasus, o buvusius Neumano bylos kalinius skiria pareigunais. Klaipėdos žydai ruošiasi apleisti kraštą, ieško Kaune butų bei patalpų krautuvėms ir įmonėms. Lapkričio 4 d. Rusnėje demonstravo vokietininkai, kurie traukė abu vokiečių himnus.

Nauji įstatymai.

Kaunas. — Seimas priėmė akcinių bankų įstatymo pakeitimą. Pavardžių atliekuvinimo įstatymo svarstymas atidėtas lgii groudžio 1 dienos.

Vokietininkai smarkiai ruošiasi Seimelio rinkimams.

Klaipėda, lapkričio 15 d. —Seimelio rinkimams vokietininkai ruošiasi su ligšiol nebutu jėgų įtempimu. Prieš rinkimus numatoma dar tukstančiui lietuvių atimti pasus. Į rinkikų sąrašus neįtraukta daug lietuvių. Organizuotos grupės užpuldinėja lietuvius moksleivius ir net mergaites. Klaipėdos Miesto savivaldybė pranešė, kad sklypus namams statyt gaus tik išgyvenę mieste daugiau kaip 15 metų. Direktorija lapkričio 12 d. išleido politinį paliepimą darbui tvarkyti, varžanti lietuvius darbininkus Klaipėdoje.

Profesorius Tamošaitis atsistatydino.

Kaunas.—Šiomis dienomis iš Visuomeninio Darbo Valdybos atsistatydino generalis sekretorius prof. Izidorius Tamošaitis.

KAIP KAS MAN ŠIANDIEN IŠRODO.

— CH. PUŠYNAS. —

Amerikoje laukti rinkimai jau praėjo. Prieš rinkimus buvo tikėtasi, kad New Deal šalininkai laimės. Bet apsirikta, jie pralaimėjo. 11 valstijų išsirinko gubernatorius, kurie yra priešingi Roosevelto naujajai dalybai. Jugtinių Valstijų Kongrese ir Senate republikonai laimėjo daugiau vietų negu demokratai šiuose rinkimuose. Kaip kas vistiek mano, kad "laimėjo" progresas... (Republikonai gavo Kongrese daugiau vietų negu pirma turėjo, bet jie negavo daugiau už demokratus. Rinkimus vistiek laimėjo demokratai.—Red.)

New Yorko valstijoje, bemanevruodami darbiečiai su republikonais, prakišo penkius assemblymenus. Tiesa, Amerikos Darbo Partija išgelbėjo Lehmaną, paduodama už jį 341,853 balsus. Jeigu ne Darbo Partijos balsai, tai republikonų kandidatas E. Dewey butų nusinešęs Lehmaną. Iš buvusių penkių assemblymenų 17-tame New Yorko County distrikte ant Am. Darbo Partijos tiketo išrinktas O. Garcia-Rivera. Kituose distriktuose kad ir buvo padarytos kombinacijos su republikonais, jos išėjo republikonų naudai. O kur buvo pastatyti darbiečiai kandidatai ir buvo manoma gauti republikonų balsus, tai ten laimėjo demokratai. Taigi išrodo, kad republikonai "dubalkrosino" darbiečius. Vietoje balsuoti už darbiečius, kaip buvo sutarta, jie atidavė savo balsus už demokratus. Darbiečiai savo sutartį išlaikė ir užtad republikonai gana daug pasivarė į priekį. Bet iš to menka nauda A. D. Partijai.

Tiesa, dabar A. D. P. vadai jau pamatė, kad per daug plačiai buvo daromos tos kombinacijos. Norėta tik pasiekti valdžioje vietų, o nesistengta pakelti Amerikos Darbo Partijos prestyžą masių akyse. Dėdamiesi vienur su demokratais, kitur su republikonais, vadai sudemoralizavo šimtus tukstančių darbininkų.

Tiesa, Komunistų Partija surinko savo kandidatui I. Amteriui apie šimtą tukstančių balsų. Socialistai šiuose rinkimuose nupuolė perpus, negu du metai atgal gavo. O jie nupuolė todėl, kad Norman Thomas kalbėjo radikališkai. Komunistų partija šaukė už naują Roosevelto dalybą, už Lehmaną už kitus liberališkus demokratus ar republikonus. Norman Thomas darė kaip tik atbulai. Jis smerkė tokius Lehmanus, Polletes ir jiems panašius sakydamas, kad pas juos nėra jokio liberalizmo, kad jie yra demokratų partijos mašinos žmonės ir daugiau niekas! Suimant rinkiminės kampanijos obalsius, gauni išvadą, kad Amerikos žmonės neina kairyn, ir todėl kairiomis savo kalbomis Norman Thomas jų nesužavėjo. Komunistai pasidarė daug dešinesni, ir todėl gavo daugiau balsų. Jeigu Komunistų partija butų kalbėjusi apie proletariato diktaturą, apie sovietinę Ameriką, tai klausimas, ar butų gavusi nors tiek balsų, kiek gavo Norman Thomas.

Vot, iš čia ir reikia mums mokintis apie Amerikos žmonių politinį supratimą. Mums, komunistams, 20 metų atgal išrodė, kad ryt-poryt Amerikoje masės eis ant barikadų už sovietų kurimą. O dabar pasirodo, kad toms masėms net paprastas liberališkumas yra per kairus. O ką jau kalbėti apie sovietų tvarką čia Amerikoje! Jeigu šiandien komunistai suliberalėjo, jeigu jie iš kairės pasuko į dešinę, tai 20 metų pamokos visgi juos šioto pamokino ir jie jau nebesako: "Mes esame revoliucijos avangardos ir vedame mases į mušį už pergalę." Vietoj buti revoliucijos avangarde (priešaky), pasirodė, kad naudingiau buti demokratiško ir republikoniško liberalizmo vuodegoj...

Kinijoj gali įvykti smarkių mušių su japonais, pasitraukus kinams iš Hankau į Hunano provincijos pietus. Japonai užėmė Kantoną, per kurį kiniečiai gaudavo ginklų iš užsienio. Kinai mano, kad dabartinis Francuzijos premjeras Daladier bet kurią dieną gali uždaryt (jau uždarė.—Red) Indo-Kinijos sieną, per kurią Kinija gaudavo šiek tiek kariškų ginklų. Tad pasitraukus kiniečiams į Hunano provinciją, arčiau prie išorės Mongolijos, Čiang Kaišekui tenka daugiau remtis raudonaja Aštunto ruožto armija. Ir tik lieka vienas 3,000 mylių kelias ginklus pristatyti automobiliais. Kinijos generalinis štabas pareiškė kartu su Čiang Kaišeku, kad jie dabar priklauso išimtinai nuo Sovietų Rusijos paramos.

Kiek vėlesnės žinios praneša, kad šimtas įvairių tankų jau pribuvo iš Sovietų Rusijos į Kiniją. Sunkiosios ir lengvosios artilerijos vienetai taip pat pasiekė reikiamą vietą. Amerikos aviacijos instruktoriai skubiai ruošia Kinijos lakunus, mokina juos valdyti Sovietų gamybos orlaivius. Šimtai pribuvo iš Sovietų Rusijos karininkų, karių įnėjo į Kinijos generalinį štabą patarėjais, o kiti pradėjo mokinti Kinijos naujokus. Iki šiam laikui Čiang Kaišekas vis vengė stoti į mušį su mechanizuota Japonijos armija, o daugiau traukėsi ir mušė priešą partizaniškais užpuolimais. Dabar manoma atsiimti prarastą Kantoną iš Japonijos ir atsidaryti kelią į anglų uostą Hongkongą. Ar tas pavyks kinams padaryti, tai trumpoje ateityje mes pamatysime. Bet butų gerai, kad japonams tektų kietos kariškos kumščios paragauti, tada gal jiems atsinorėtų Kiniją užimti.

Nuo rugsėjo pradžios, Ispanijos fašistų vadas Franco pradėjo grustis prie Ebros upės, kad atsiimti prarastas liepos mėnesy pozicijas. Per tą savo ilgą su trumpom pertraukom ofensyvą jisai prarado 70 tukstančių (lojalistų valdžia sako, kad jis prarado 100,000.—Red.) savo kareivių ir lojalistų iš Ebros paupio dar kol kas neišmušė. Tiesa, jis užėmė kelias kalvas, bet palyginus su tuo, kiek jam tos kalvos kainavo, tai galima pasakyti, kad tas jo žygis virto jam nelaime.

Segro zonoj ofensyvą pradėjo lojalistai prieš fašistus kaip tik tuo metu, kaip fašistai ėmė juos spausti Ebros paupy. Abiejuose frontuose eina žiauruos mušiai. Generolas Franco sudėjo į mušio vietas viską, ką jis turėjo geriausio, bet Ispanijos respublikos gynėjų nesulaužė nei moraliai, nei fiziniai. Jeigu ne Anglijos ir Francuzijos šunvuodegavimas fašistams, tai lojalistų laimėjimas butų užtikrintas.

Žmogaus prigimtis visuomet buvo ir tebėra—siekti kito žmogaus piningų. **Sekretorius Ickes.**

Politikoje kerštas nekuomet neapsimoka. **James A. Farley.**

KAS SKAITO, RAŠO TAS DUONOS NEPRASO

AMERIKOS LIETUVIŲ GYVENIMAS

KAS NIEKO NEVEIKIA TO NIEKAS NEPEIKIA

BROOKLYNO LIETUVIŲ NAUJIENOS.

Lietuvių Socialistų 19 kuopos bankietas.

Lapkričio 12, buvo Amerikos Lietuvių Piliečių Kliubo name Lietuvių Socialistų 19 kuopos bankietas. Nors tą vakarą Brooklyne buvo bent keli lietuvių parengimai, bet buvo nemažai žmonių, kurie dalyvavo ir socialistų baliuje. Žinoma, jų galėjo buti ir daugiau...

F. Vaitukaitis atidarė vakaro programą ir pakvietė St. Strazdą už vakaro vedėją. Jis iššaukė pirmiausia Lietuvių Socialistų Sąjungos 19 kuopos narius tarti po kelius žodžius į vakarieniautojus. J. Glaveckas savo kalboje nurodinėjo, kad po skilimo Lietuvių Socialistų Sąjungos, jiems prisiėjo daug ko pernešti, daug ko perkęsti ant savo pečių. Komunistai puolė mus, sako J. Glaveckas, visur ir visokiom priemonėm. Po 20 metų dalykai pakitėjo. Revoliucijos, kurių tada buvo tikėtasi, neįvyko. Reakcija Europoje pradėjo siausti ir šluoti kas progresyviška, kas socialistiška, kas komunistiška. Pačių komunistų saly irgi netaip jau gera, kaip buvo kas sau įsikalbėjęs. Šiandien jau mes galime atsikvėpti ir pamąstyti apie daugiau narių į musų kuopą gavimo. Daugiau reikia darbo plačiose darbininkų masėse, nes ideališkai, juk mes kovą laimėjome. Ką mes sakėme prieš 20 metų tam atgal, beveik viskas pasirodė teisybė.

A. Žilinskas, senas Lietuvių Socialstų Sąjungos veikėjas, savo trumpoje kalboje palinkėjo socialistų 19 kuopai augti ir bujoti. P. Tiškus nurodinėjo, kad nors šiandien kiek ir menkesnis parengimas, bet socialistinė dvasia nesulaužoma darbininkuose. Ji gyvuos, riktelėjo P. Tiškus.

J. Šaltys, senas Lietuvių Socialistų Sąjungos veikėjas, nurodinėjo, kad audros prieš socialistus ir socializmą jau praėjo. Jis ragino, daugiau kuopą veikti ir vėl bus lemta jai išaugti iki 3, 4 šimtų narių, kaip ji kadaise buvo.

J. Buivydas, J. Harmanas, Kriaučiukas, P. Atkočaitis ir J. Augunas palinkėjo Lietuvių Socialistų Sąjungos 19 kuopai ko geriausio pasisekimo ir padėkojo gaspadinėms už skanią vakarienę.

J. Stilsonas ir Burke iš Newarko, N. J., savo kalbose pažymėjo, kad ir jie kitąsyk kovojo prieš socialistus, nes ir jiems atrodė, kad socialistai yra tas užtvaras, kuris kliudo prieiti prie socialistinės visuomenės. Bet gyvenimas pertikrino mus nevieną ir ne du, bet šimtus ir tukstančius, kad tai buvo klaidingas įsikalbėjimas. Mes šiandien galime tik pasveikinti socialistus, kad jie išsilaikė savo principuose, savo nusistatyme!

Prakalbų tarpais, V. Tamkiutė ir jos brolis sudainavo keliatą solo ir duetų. "Čigonų karalienė," p. Atkočaitienė, sudainavo porą gražių liaudies dainelių. Vienu žodžiu, socialistų banketas pavyko.

Gaspadinės: Vaitukaitienė, Glaveckienė ir dar kelios, kurių vardų nepamenu, priruošė puikią vakarienę. Joms garbė už tai!

Elzbietos Zizienės varduvės.

Lapkričio 12, Maspetho Lietuvių Amerikos Piliečių Kliube, 60-39 56 Drive, buvo Elzbietos Zizienės varduvių paminėjimas. Abudu Zizai yra labai rimti žmonės ir netinginiai bet ką organizacijose padirbėti. Tad nedyvas, kad Zizienės vardadienio paminėti susirinko 150 draugų ir draugių. Jai linkėjo daug metų gyventi ir darbuotis.

Maspetho Lietuvių Piliečių Kliubo veikla.

Maspetho Lietuvių Piliečių Kliubas jau gyvuoja gana daug metų. Bet jo gyvavimo laikotarpiai gana įvairūs. Keli metai atgal jis buvo lyg ir apmiręs. Bet pamėmus pirmininko vietą P. J. Slapikui, o sekr. vietą K. B. Kriaučiunui, Kliubas pradėjo atsigauti. Užpernai Kliubas persikėlė į naują ir erdvesnę vietą. Dabar turi gražią svetainiukę ir 200 suviršum narių. Jau turėjo kelis parengimus, kurie visais atžvilgiais pavyko. Visi nariai dabar džiaugiasi, kad Maspetho Kliubas žingsnis po žingsnio žengia pirmyn. Ura, už Maspetho Kliubą!

Angelų karalienės parapijos jubiliejaus banketas.

Lapkričio 13 buvo Grand Paradise didėjėje svetainėje suruoštas Angelų karalienės parapijos auksinio jubiliejaus banketas. Bileto kaina buvo $2.50. Pagal šiuos blogus laikus, tai gana augšta kaina, bet į banketą suplaukė virš 600 žmonių. Tas parodo, kad lietuvių katalikų dar gana daug yra, jei toks gražus burys jų dalyvavo savo parapijos bankete.

Išleistuvių sąsiuviny, Angelų karalienės parapija mini, kad per 50 metų savo gyvavimo ji turėjo visokių dienų, visokių nesusipratimų. Bet tie nesusipratimai, tie nesmagumai buvo nugalėti ir šiandien minint 50 metų sukaktį galima pažymėti, kad iš Angelų karalienės parapijos tapo išventinta 16 lietuviškų kunigų! (Gana graži dykaduonių armija.)

Dabartinis kun. Juozas A. Aleksiunas, kuris klebonauja Angelų karalienės parapijoje, yra smarkus ir kruopštus klebonas. Jam pavyko senus parapijonus pritraukti atgal prie parapijos. Jis pats šioje parapijoje gimęs ir augęs ir tuom labai didžiuojasi. Jo vargonininkas F. Dulkė turi nevisai mažą chorą. Taip pat yra parapijos berniukų nevisai mažas benas. Turi ir kadečių mergaičių kuopą. O ką jau kalbėti apie gyvojo rožančiaus brigadą! Vienu žodžiu, kun. J. A. Aleksiunas turi kuo pasigirti, tad nenuostabu, kad kiti kunigai jam pavydi tos angeliškos laimės.

Vytautas Katilius.

Worcesterio Žinios.

Pagerbta Antano Mozurkos atminties.

20 d. lapkričio Worcestery buvo Antano Mozurkos atminčiai pagerbti susirinkimas. Antanas Mozurka žuvo kovoj už Ispanijos liaudį ir demokratiją. Jis buvo užmuštas 11 d. vasario šių metų. Nors jau senai buvo žinoma, kad Antanas yra žuvęs, bet kuomet tarp Antano tėvų ir komunistų buvo pablogėję santikiai, tai iki šiol nieko nedaryta. Antano tėvai yra daug dirbę "Laisvei" ir komunistiniam judėjimui, todėl reikėjo pagerbti netik sunų, bet ir tėvus.

Žmonių susirinko apie 400. Susirinkimas pradėta šviesų užgesinimu ir trimito šaukimu į karą. Velionio Antano paveikslas buvo apvestas juodu kaspinu ir apšviestas tam tikra šviesa. Visa tai labai sugraudino susirinkusius. Toliau padarė liudną įspudį duetas Jono Sabaliausko ir Vaclovo Tumanio, kurie sudainavo kovoj kritusiems tris dainas. Dvi dainas sudainavo didžiulis Aido choras.

Kalbėjo kelių draugijų atstovai, pagerbdami Antano atminti ir išreikšdami jo tėvams užjautą. Be to, kalbėjo sugryžęs iš Ispanijos sužeistas Juozas Sakalauskas, prašydamas aukų sužeistiems amerikiečiams ir Ispanijos liaudžiai.

Trumpai kalbėjo R. Mizara iš Brooklyno apie a. a. Antano Mozurkos biografiją ir jo garbingą mirtį. Už visus daugiausiai kalbėjo pirmininkas. Aukų surinkta 65 doleriai. Stambesnė auka buvo iš So. Bostono—11 dolerių. Gauta trįs telegramos tėvų užjautai.

Išnešta dvi rezoliucijos, viena kad S. V. nuimtų embargo nuo Ispanijos, o antra kad S. V. išreikalautų laisvės Vokietijos katalikams, žydams (ir jų rabinams ir kunigams). Prieš paskutinę rezoliuciją daugelis zurzėjo, sakydami: "Kuomet Sovietai Rusijoj persekiojo kunigus, rabinus ir popus, tai taip reikėjo, o kuomet Vokietijoj tuos veltėdžius paspaudė, tai mes protestuojam..."

Mirė M. Degutienė.

13 d. lapkričio mirė Margareta Degutienė, 46 metų moteris; paliko nuliudusį vyrą Antaną Degutį, dukterį Oną ir sunų Walterį. Velionė prigulėjo prie daugelio laisvųjų draugijų ir buvo stipri laisvamanė. Bet išlydint iš namų ir prie kapo svetimtautis kunigas pasakė per daug dievotas kalbas. Tai lyg ir netinka progresuojantiems žmonėms.

Čilės Fašistai.

Čia parodyti du suimti Čilės respublikos fašistai, kurie nesenai norėjo tenai nuversti respublikos valdžią. Nuėmus šitą paveikslėlį, abudu jie buvo sušaudyti.

Didelio Ginčo Vadai.

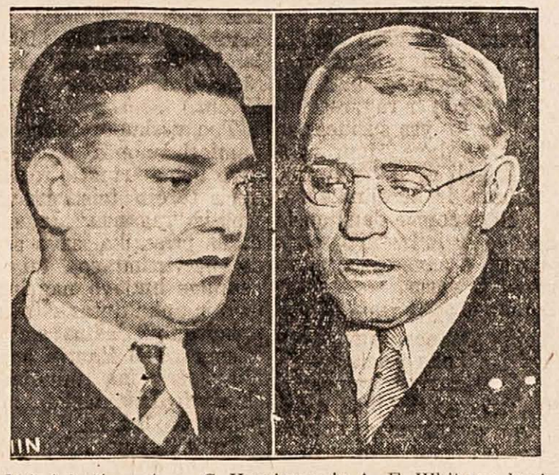

Iš kairės čia matome G. Harrisoną ir A. F. Whitney, kurie vadovavo gelžkeliečių ginčui su gelžkelių kompanijomis. Kompanijos buvo nutarusios numušti savo darbininkams 15 nuošimčių atlyginimo ir dėl to apie 1,000,000 geležkeliečių buvo nubalsavę streikuoti. Bet įsikišo Roosevelto valdžia ir privertė kompanijas palikti darbininkų algas kaip yra. Dėl to išvengta didelio streiko.

Neregys lenkas nudurė savo tėvą.

19 d. lapkričio prie 13 Segel st. įvyko žiauri tragedija: lenkų tautybės John Wieczek, aklas 36 metų vyras, yla perdurė savo tėvui širdį, kuris tuoj ir mirė. Tėvas turėjo 65 metus ir susibarė su sunum dėl svaiginančių gėrimų.

Apvogė Petro Ješinsko siuvyklą.

Iš 17 į 18 d. lapkričio Worcestery apvogė Petro Ješinsko rubų dirbtuvę. Už apie 2,000 dolerių drabužių išnešė. Dalį drabužių surado ant 11 Gold st., kur suėmė ir vieną vagį, Paul Driscoll'ą, 25 metų.

Vargo Sunus.

LEWISTON, ME.

Bostoniečių dainininkų koncertas.

Atvykę iš South Bostono, drg. Ig. Kubiliunas ir p-lė Ona Baltrus 11 lapkričio davė musų kolonijai koncertą.

Kubiliunas turi malonų baritono balsą ir musų publikai labai patiko, kuomet jis dainavo lietuvių mėgstamas daineles.

P-lė Baltrus yra čia gimusi mergaitė, bet jinai yra pamylėjusi savo tėvelių kultūrą ir neužmiršta lietuvių. Jos soprano balsas visuomet patenkina publiką. P-lė Baltrus yra gerai žinoma ir tarpe amerikonų, nes ji priklausė prie jų muzikalių klubų.

Abiem artistams publika kėlė dideles ovacijas rankų plojimu ir daug sykių iššaukė dainas atkartoti.

Pianu judviem pritarė Ona Degutaitė iš Rumfordo, taipgi jauna ir gabi mergaitė.

Koncertas buvo surengtas ALDLD pastangomis. Vakaro vedėju buvo drg. Mikolas Bironas.

Lewistono koresp. **M. D.**

LAWRENCE, MASS.

Metinis moterų susirinkimas įvyks 4 groudžio.

Moterų Piliečių Kliubas nutarė savo metinį susirinkimą laikyti ne ketverge, kaip laikomi visi kiti mitingai, bet nedėldienį, 4 gruodžio, 2 valandą popiet. Šitame susirinkime bus renkama kliubo valdyba, todėl visos narės yra prašomos dalyvauti butinai.

Po susirinkimo bus didelis neapmokamas bankietas visoms pilnai užsimokėjusioms narėms. Rožė Černiauskaitė ir Violeta Kazlauskienė apsiėmė patiekti valgomųjų daiktų.

A. Markevičiutė.

LAWRENCE, MASS.

Darbai, politika, Kliubo valdybos rinkimai.

Šiuom laiku čia darbai žymiai pagerėjo. Bet tas nereiškia, kad išnyko bedarbių armija. Buvis kiek pagerėjo tik tų, kurie pirmiau tedirbdavo po 10—20 valandų sąvaitėj. Kad ir pagerėjus darbams, darbas gauti labai sunku, ypač jauniems, nemokantiems darbo, ir sulaukusiems senesnio amžiaus, išskiriant audėjus.

Prekybos Butas džiaugiasi, kad prekyba pakilusi; bet žiurint į darbininkų algas, tai jos da labai žemos. Čia nesimato jokio pakėlimo.

O darbininkai snaudžia, kad ir turėdami uniją. Bet darbdaviai nesnaudžia. Plėsdami savo pelnus, jie vis daugiau mašinų užkrauna savo darbininkams prižiurėt. Ypač sunku karšimo skyriuose.

Rinkimai praėjo. Progresyviški žmonės nusiminę republikonų laimėjimais. Kaip visur, taip ir čia buvo vedama didelė agitacija Bepartyvės Lygos, CIO unijos ir komunistų už demokratus. Bet didžiuma balsuotojų pasirinko republikonus ir turim su tuom faktu susitaikyt. Tik man labai stebėtina iš tulų žmonių, kurie nežino ką daro jų dešinė ir ką daro kairioji ranka. Aš turiu minty vieną korespondentą iš So. Bostono, kuris "Naujoj Gadynėj" pasmerkė A. Bimbą ir kitus komunistus, kam jie rėmė demokrato Curleyo kandidaturą į gubernatorius ir kam Bimbą kalbėjo nuo vienos estrados su Sharkiu. Bet kuomet Lawrence'o Kliubas buvo surengęs politiškas prakalbas demokratams, tarp kurių buvo tas pats Sharkis ir naujagadynietis A. Jankauskas, kuris agitavo už Curley, tai aš nemačiau jokiam laikrašty, kad draugą Jankauską butų kas pasmerkęs.

Lietuvių Ukėsų Kliubo komiteto rinkimų diena bus 27 lapkričio. Balsavimas prasidės nuo 2 val. ir tęsis iki 5 val. vakaro savo name.

Kliubietis.

DETROIT, MICH.

Amerikos Lietuvių Laisvamanių Etinės Kulturos Draugijos 2 kuopos susirinkimas įvyks sekmadienį, 27 d. lapkričio, 10 val. ryte, Draugijų svetainėje, 4097 Porter st. Visi nariai ir simpatikai kviečiami dalyvauti.

Valdyba.

Gulivero Kelionės į Nežinomas Šalis.

Labai graži ir interesinga apysaka, pilna sujaudinimo. Su paveikslais. Kaina ..... 50c.

CLEVELANDO ir APIELINKĖS ŽINIOS

Kur vyras, tai ne moteris.

Pasirodo, kad kai kam nėra aišku, kas per vienas yra musų Čalis — vyras ar moteris? Pagal jo kalbos, tai ir mums vietiniams atrodo, kad jis yra moteris. Nekurie sakiniai jo raštuose skamba moteriškai. Bet mes, artimesni jo kaimynai, tvirtinam, kad Čalis yra vyras, nes apsirengęs vyriškom drapanom ir išrodo kaip vyras. O kad jis kalba kaip moteris, tai jau čia kalta lietuvių gramatika, kuri reikalauja kitokių formų vyro kalbai, ir kitokių moteriškės kalbai. Nors Karpius laiko save lietuvių kalbos žinovu, net rašytoju ir už savo lietuvybę turi Smetonos medalį, tačiau skaitydami jo raštus mes dažnai galėtume ir vaiku ar mergaite pavadinti. O vis dėl to jis nešioja vyriškas kelines ir barzdą skutasi.

SLA. kuopos ruošiasi didelei pramogai.

Vietinių SLA. kuopų bendra komisija turėjo posėdį ir jau padarė planus dideliam parengimui, kuris įvyks vasario mėnesyje. Komisija mano, kad šis parengimas bus didžiausis, koki kada nors kas yra surengęs. Bus vaidinimų, dainų, muzikos ir prakalbų. Vėliau bus plačiai apie tai aprašyta. Yra jau numatyta, kad vienas-kitas ir iš Pild. Tarybos narių dalyvautų.

Parengimas davė salei pelno.

Lietuvių salės parengimas gerai pavyko. Pinigines dovanas laimėjo 38 asmenis. Kelis pryzus gavo ir svetimtaučiai. Kiek teko patirti, tai salės naudai padaryta gražaus pelno. Daug kredito priklauso salės direktoriams už jų sunkų pasidarbavimą.

Siunčia aukų Kulturiniam Darželiui.

Bėgyje pereito mėnesio Lietuvių Kulturiniam Darželiui iš kitų kolonijų lietuviai pradėjo siųsti aukų. Mat, pereitą vasarą daugelis lankėsi Clevelande ir pamatė, kad yra atliktas gražus darbas, dėlto žmonės ir pradėjo aukomis Darželį remti. Aukos reikalingos, nes Darželis dar turi skolų, kurios turi buti atmokėtos.

Stasys Čerauka, uolus Susivienijimo darbuotojas, rengiasi važiuoti pas savo švogerį ant ukio kur praleist keliatą dienų.

Jiems rupi tik Smetona, o ne Lietuva.

Musų miesto fašistų laikraštis tvirtina, kad Lietuvai nėra pavojaus iš Hitlerio pusės ir ne reikia nieko rupintis. Jis sako, kad Smetona su savo štabu viską kuogeriausia sutvarkysiąs. Kad tik jis nesusitvarkytų taip su naciais, kaip "susitvarkė" su lenkais, išsižadėdamas Vilniaus. Mano manymu, dabar kaip tik laikas apie tai rupintis, nes palaukus gali buti per vėlu. Atrodo, kad karšti tautininkai apie Lietuvos likimą mažai rupinasi. Jiems tik rupi Smetonos likimas, o ne pačios Lietuvos ateitis.

"Dirvos" koncerte nedaug žmonių.

Lapkričio 5 dieną "Dirva" surengė koncertą. Programos dalyviai savo uždaviniuose atliko gerai. Bet publikos buvo skystai, kaip ir paprastai "Dirvos" parengimuose nedaug jos buna.

Dr. Vitkus mėgsta medžioti.

Dr. J. T. Vitkus rengiasi važiuoti zuikių šaudyti. Iš tiesų, daktarui sekasi medžioti. Pereitą žiemą jis tiek zuikių prišaudė, kad visi Clevelando lietuviai butų galėję sąvaitę pramisti. Tik bėda, kad daktarui truksta laiko nuo profesijos pasitraukti.

Nutarė skolint pinigus.

Cleveland Trust Company šėrininkai nubalsavo, duoti žmonėms ir asmeniškas paskolas, biznio ir kitokiems reikalams. Žinoma, paskolos nebus duodamos be gerų garantijų ir neatsakomiems asmenims.

Inž. P. J. Žuris lankėsi tolimose kolonijose. Aplankė Bostoną ir kitus miestus. Jis važinėjosi biznio reikalais.

Mirė Ona Žiburienė.

Lapkričio 3 dieną mirė Ona Žiburienė. Kunas buvo pašarvotas graborės Jokubauskienės įstaigoj. Paliko vyras ir dukteris. Amerikoje Žiburienė išgyveno 38 metus.

Jonas Jarus.

Tikėjimų Istorija. Parašė P. D. Chantepie de la Saussaye, Teologijos profesorius. Vertė lietuvių kalbon J. Laukis. Knyga didelio formato, 1086 pusl. su daugybe paveikslų visokių tikėjimų dievų, dievaičių, relikvijų, bažnyčių, šventinyčių ir tt. Gražiais tvirtais apdarais. Chicago, 1914, pusl. 1086. Kaina $7.00

Lytiškos Ligos ir kaip nuo jų apsisaugoti. Parašė D-ras F. Matulaitis. Antra, peržiurėta ir pagerinta laida. Kaina 25c

Čia Sprogo Traukinio Garvežis.

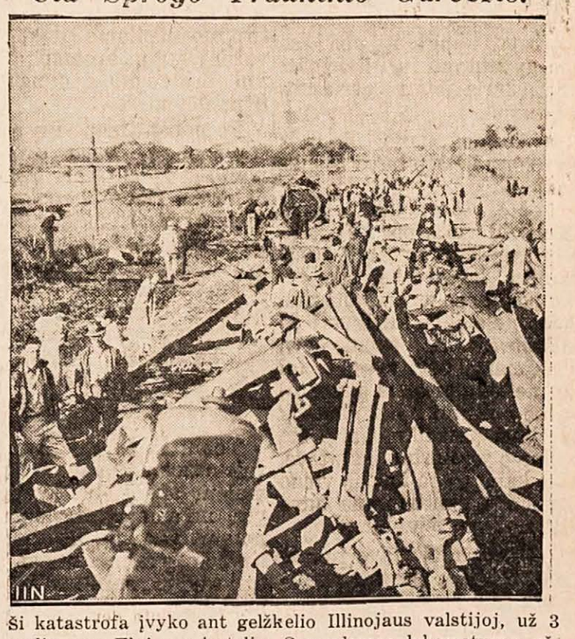

Ši katastrofa įvyko ant gelžkelio Illinojaus valstijoj, už 3 mylių nuo Elgino miestelio. Sprogdamas lokomotyvas užmušė 3 žmones.

Pasikalbėjimas Maikio su Tėvu

—Tegul bus pagarbintas, Maike!

—Labas vakaras, tėve!

—Sei, Maik, ar nevertėtų mums padaryt kolektą ir nupirkt Smetonai kokį nors prezentą?

—Už ką?

—Nagi dabar Lietuvos žmonės išrinko jį ant kitos šlužbos.

—Ne, tėve, Lietuvos žmonės jo nerinko.

—Kaip tai nerinko? Juk gazietos rašo, kad dabar Lietuvoj buvo rinkimai, arba, kaip amerikonai sako, elekšinai.

—Kas taip rašo, tėve, tai klaidina žmones.

—Na, tai katras iš mudviejų durnas, Maike: aš, ar tu? Visi sako, kad Smetona išrinktas da ant septynių metų, o tu sakai, kad net ir rinkimų nebuvo. Tai kaip dabar išeina?

—Išeina taip, tėve, kad Smetona apdumė lengvatikiams akis. Jis suruošė rinkimų komediją, o lengvatikiai įsivaizdavo, kad tai buvo tikri rinkimai.

—Na, tai kokie rinkimai gali but tikri, o kokie feik?

—Visų pirma, tėve, tikriems rinkimams reikalinga pilna laisvė.

—O kam to reikia, Maike?

—Laisvė reikalinga tam, tėve, kad partijos galėtų kritikuoti netikusius valdžios darbus ir aiškinti programas. Toliau, partijoms turi but duota teisė laisvai statyti savo kandidatus prieš valdžios šalininkus. Ir iš visų tų kandidatų visi krašto gyventojai turi išsirinkti tokį, kuris jiems geriausia patinka.

—O ar mano frentas Smetona netaip buvo išrinktas?

—Ne, tėve. Jis uždarė Lietuvoj visas partijas, kad jos negalėtų pastatyti prieš jį kitų kandidatų. Toliau, jis įvedė cenzurą, kuri niekam neleidžia kritikuoti jo diktaturos. Jis pastatė neva rinkimams pats save, ir tai da neleido visiems gyventojams balsuoti, bet vien tik saujalei pakalikų. Taigi čia nebuvo jokie rinkimai, tėve, nes kaipgi galima iš vieno žmogaus rinkti? Čia buvo tik rinkimų išjuokimas.

—Tai pagal tavo rokundos, Maike, prezentas neverta jam siųsti.

—Žinoma, kad ne.

—Bet kaip bus, Maike, kad aš jau turiu tris kvoterius ant tos intencijos surinkęs? Ką mes su tais pinigais darysime?

—Tai ne mano dalykas, tėve.

—Ar žinai ką, Maike? Eisim išsigert už Antano Smetonos sveikatą.

—Aš neisiu.

—Okei, Maike, jeigu nenori, tai ir nereikia. Aš eisiu pas zakristijoną.

—Iki pasimatymo, tėve.

NAMINIS VAISIŲ ACTAS.

Gaminant įvairius marinatus, kaip pamidorų, agurkų, grybų ir kitų, dažniausiai vartojame praskiestą acto rukštį. Tam tikslui tinka ir namuose pačių pagamintas actas. Naminiame acte yra daug maistingų maisto medžiagų, vitaminų ir vaisių rukšties, kuri labai reikalinga žmogaus organizmui. Naminio acto gaminimas yra pigus, nesudėtingas ir visiems lengvai prieinamas.

Šiuo metu yra nebrangių vaisių. Vaisių liekanos ar mažos vertės vaisiai yra geriausia medžiaga naminiam actui gaminti.

Vaisių liekanas ar blogesnius vaisius sutriname arba susmulkiname į mažus gabalėlius ir sudedame į palivuotą molinį, emaliuotą metalinį ar stiklinį indą. Sudėtus vaisius užpilame silpnu cukraus tirpiniu. Vienam galionui vandens imame pusę svaro cukraus. Cukraus tirpinio užpilame tiek, kad vaisiai butų apsemti; paskui pridengiame dangteliu ir prislėgiame.

Po poros dienų visą masę supilame į švarų drobinį maišelį ir stipriai išspaudžiame. Gautąją sunką supilame į atvirą indą ir laikome sausoje ir šiltoje vietoje. Po kiek laiko, stambesnioms dalims nusėdus ant dugno ir rugimui užsibaigus, sunką supilame į bet kokius indus, kad kiek galint daugiau prieitų oro, ir laikome 3—4 mėnesius. Iš to gausime actą.

Tokiu budu pagamintas vaisių actas yra tyras, turi malonų skonį bei kvapą ir yra tinkamas geriems marinatams gaminti. Be to, vaisių actas yra maistingas, nes turi savyje rukšties ir kitų medžiagų, reikalingų žmogaus organizmui. Kiekviena pažangesnė šeimininkė be naminio acto apsieiti negali.

B-s.

KAIP POPIEŽIAUS KURSTOMI FANATIKAI DEGINO MOTERIS LIETUVOJE.

Mes šiandien į jokius žavėjimus ir raganavimus nebetikime. Bet visai kitaip budavo seniau: tamsus žmonės buvo įsitikinę, kad gali buti žavėtojų ir raganų, kurie ar kurios yra susinešę su velniu, pardavę jam savo sielą ir galį visokius burtus, žavėjimus ir kerėjimus daryti. Raganomis daugiausia įtardavo ir laikydavo senas moteris, o žavėtojais palaikydavo ir vyrus.

Viduramžiais Vakarų Europoje žmones buvo apėmęs lyg koks psichozas tikėti žavėjimais ir raganavimu. Kadangi tikėjimą raganavimu palaikydavo ir bažnyčia, tai žmonės ir neabejodavo, kad tikrai esama raganų ir žavėtojų, galinčių žmonėms daug bloga padaryti. Kadangi tikėta, jog raganos ir žavėtojai esą susidėję su velniu, tai su įtartomis raganavimu moterimis ėmė labai žiauriai elgtis, deginti ant laužo. Niekas negalėtų ir suskaičiuoti, kiek nekaltų moterų yra žuvusių ant laužų vien dėl to, kad kas nors įskundė jas užsiimant raganivimu. Jei įtariamoji raganavimu neprisipažindavo, tai budavo labai žiauriai kankinama: plakama, į panages smeigiama aštrūs daiktai, krutys ir kitos kuno vietos deginamos įkaitintomis geležimis ir tt. Suprantama, kad daugelis tokių nežmoniškų kankinimų negalėdavo iškęsti— ir visai nekaltos prisipažindavo. Prisipažinusios tuojau suliepsnodavo ant laužo.

Senovės lietuviai taip pat tikėjo raganavimu. Musų pasakose nuolat yra minimos "raganos." Dažniausiai jos atvaizduojamos kaip baisios, persenusios moterys.

Žavėtojais daugiausia buvo laikomi seni žydai, bet taip pat žavėtoju galėjęs buti ir šiaip žmogus. Ypač žydų žavėjimais tikėjo Žemaičiuose. Jei pas ką atsilankydavo žydas ir jam išėjus namuose kas nors pasidarydavo: ar imdavo galva kam skaudėti, ar vaikas susirgdavo, ar kokia nors kita nelaimė įvykdavo, kaltas budavo žydas, nes jis savo žavėjimu tai padaręs (nors žydas, iš tiesų, čia visiškai nekaltas budavo).

Įdomiausia tai, kad ir Žemaičiuose "raganos" budavo deginamos. Yra užsilikusių daug dokumentų, kad Žemaičiuose buvo sudeginta ne viena įtarta raganavimu moteris.

Žemaičiai tikėjo, kad raganos, raganiai ir žavėtojai šv. Jono naktį sulekią ant šluotų į Šatrijos kalną, kur velniam papasakojančios savo darbus, keliančios orgijas ir tt.

Raganos ir žavėtojai vienu pažvelgimu galėję atimti javams brandą, išnaikinti karvių tešmenyse pieną, nupešti avių vilnas, atvesti medžiotojui paukščius ir žvėris, išprašyti kriušą ir griaustinį, pakreipti kitur vėją, apsarginti ką nors sunkia liga ir tt.

Popiežius Grigalius XV 1623 metais dėl žavėjimų išleido bulę, kurioj taip rašo: **"Pagal gausumą apaštališkos musų galybės, šiuo raštu įsakome ir liepiame, kad dasekę žmogų: tikėjimą išsižadėjusį, su velniu sandarą padariusį, per burtus ir žavėjimus vieną ar keliatą žmonių numarinusį, tuojau paduotute teisdariams, kurie jį pagal kaltės didumą turi bausti."**

Gavęs šį raštą, Žemaičių vyskupas Jurgis Tiškevičius ir ketvirtas kunigų susirinkimas nusprendė, kad: **"žavėtojai, burtininkai ir visi su velniais sutartį sudariusieji turi buti naikinami ir iš žmonių draugystės išnovijami."** (Žemaitių Wiskupistė," Mot. Wolonczewskis, II tom.)

Tuo vyskupo raštu remdamiesi žmonės pradėjo iš savo tarpo rinkti teisėjus, kurie turėjo teisti "žavėtojus" ir "raganas." Jei skundikas priesaika savo skundą patvirtindavo, tai toks skundas budavo nagrinėjamas ir apkaltintasis ar apapkaltintoji dažniausiai nuteisiami. Dėl žiaurių kankinimų, kaip jau minėjau, įskųstieji dažniausiai prisipažindavo esą kalti.

Tas pats vysk. M. Valančius "Žemaitių Wyskupistėj" aprašo keliatą atsitikimų, kur buvo sudegintos "raganos." Pavyzdžiui:

"1646 m. birželio 27 diena. Mes savo parašais pasireiškę, dievobaimingai panai Šverinaitei, Krakių šv. Benedikto vienuolyno vyresniajai meldžiant, nuvažiavom į Dievėnų dvarą, Žemaičių kunigaikštystėj esantį, perskaityti kalinių reikalų, iš priežasties žavėjimo apskųstų, butent — Lauryno Kurmio, Magdalenos Šaulienės ir Liucijos Norušaitės iš Kišklių sodžiaus, prie Dirvėnų dvaro priklausančių.

"Trys vyrai — Ambraziejus Tamošaitis, Martynas Tamošaitis ir Juozas Repšius — liudiję ir sakę, kad Kuzmis per Ambraziejaus vestuves įdavęs jo pačiai mėsos ir sužavėjęs, jog ta iš to sudžiuvusi ir mirusi.

"Martynas taip pat šių metų birželio 18 dieną važiuodamas į mišką atrades Kuzmį skabant miežių laiškus ir į maišelį kraunant, o beraunantį ir sugavęs. Juozas Repšius vėl sakė jo namuose vieną sužavėjęs. Pagaliau visi ketino savo kalbą priesaika sutvirtinti.

"Ponas Laurynas Maikovskis ir pats Magdalenos Šaulienės sužavėtas esąs ir namuose savo. Liuciją Morušaitę tie trys vyrai sakė esant senai pritirta ragana.

Tai liudijant, liepėm apskųstuosius tirti per vandenį, arba plakti. Tyrimą atlikus, Magdalena su Liucija tuojau savo biaurius darbus išpažino. Todėl Naikovskiui su vyrais nebereikėjo ir siekti.

"Bet Kuzmiui ginantis, mes, teisėjai, trims vyrams liepėm prisiekti. Jie ir prisiekė šiais žodžiais: 'Aš, Ambraziejus, ir aš, Martynas, Tamošaičiai, aš, Juozapas Repšius, siekiam Viešpačiui Dievui visagaliam, Trejybėj šventoj vienam; aš Ambraziejus ant to, jog man pirmąją pačią vedant, Laurynas Kuzmis, atėjęs į vestuves, savo ranka įbruko mano pačiai mėsos gabalą, o iš to mano pati sudžiuvo ir mirė' ir tt. (Visi išskaičiuoja, kuo jie kaltina ir dėl ko prisiekia.)

"Taip prisiekus, liepėm minėtąjį Kuzmį pirma žudyti, o paskiau gyvą sudeginti.

"Magdaleną su Liucija liepėm taip pat pirma žudyti, o paskiau, kaipo ištirtas raganas, sudeginti."

Tokių "raganų" sudeginimo dokumentų galima butų surašyti gana daug. Tai parodo, kas darėsi tais laikais, kuomet bažnyčia turėjo didesnę galybę. Jei šiandien žmonių jau niekas ant laužo nedegina, tai ačiu tik tam, kad mokslas ir progresas nulaužė popiežiui ragus ir sunaikino jo galybę.

FARAONAI NEKUOMET NETURĖJO RAMYBĖS.

Senovės Egipto faraonai buvo laikomi lyg kokie dievai žemėje. Jie turėdavo daug žmonų ir šimtus vaikų. Faraonai dar gyvi tebebudami pasistatydavo sau antkapius. Kai kurie faraonai pasistatė tiesiog milžiniškus antkapius, kurie paprastai yra vadinami piramidėmis, nes yra piramidžių formos. Piramides ištisus metų metus statydavo dešimtys tukstančių vergų. Anuomet jokių mašinų nebuvo, viską reikėjo rankomis padaryti: ir akmenis sunešti, ir juos sumuryti ir tt. Vergai dirbo, prakaitavo, o už tai atlyginimo gaudavo tik bizunų.

Faraonų lavonai budavo balzamuojami, kad greitai nesuputų. Ir egiptiečiai, pasirodo, mokėjo kunus taip gerai balzamuoti, kad net tukstančius metų jie puikiai išsilaikė.

Faraonai budavo palaidojami nepaprastai ištaigingai. Senovės egiptiečiai tikėjo, kad ir po mirties žmogui bus reikalingi įvairus daiktai. Todėl kartu su mirusiojo kunu karstan paprastai įdėdavo įvairių daiktų, kuriuos jis vartojo budamas gyvas. Dažnai net mirusiajam įdėdavo ir jo mėgiamą arklį, kad jis ir aname gyvenime galėtų ant jo jodinėti. Užkasdavo kartais ir tarnus, kad jie galėtų ir po mirties savo ponui tarnauti.

Faraonų lavonai budavo dedami į auksinius grabus, papuoštus brangenybėmis. Todėl, suprantama, kad visuomet atsirasdavo plėšikų, kurie stengdavosi faraonų karstus apiplėšti. Tai buvo viena iš priežasčių, kodėl buvo statomos ir piramidės: jos turėjo saugoti faraonų karstus nuo plėšikų įsibrovimo. Be to, kad atgrąsinti plėšikus, faraonų karstuose budavo specialiu budu užtaisomi nuodai: plėšikai, užpuolę apiplėšti karstą, apsikrėsdavo nuodais ir žudavo.

Tačiau visos tos apsaugos priemonės plėšikų neatgrąsė — ir faraonų kapai nuolat buvo užpuolami. Juo labiau faraonai stengėsi apsaugoti savo amžinąją ramybę, tuo labiau ji buvo drumsčiama.

Pradėjus mokslininkams tyrinėti senovės Egipto liekanas ir atkasinėti faraonų karstus, pastebėta, kad daug jų jau senais laikais buvo apiplėšti.

Tačiau pasirodo, kad ir musų dienomis faraonai neranda ramybės. Į amžinojo faraonų pailsio vietas šiandien braunasi mokslininkai, norėdami rasti senovės egiptiečių istorijai medžiagos, bet kartu braunasi ir įvairus plėšikai, norėdami apiplėšti mumijas. Anglų žiniomis, daug įsibrovimų ir apiplėšimų buvo padaryta ir praeitaisiais metais. Buvo pagrobta ne tik įvairių daiktų, bet ir karstų kambarių sienos apgadintos.

Faraonai vargino šimtus tukstančių žmonių, kad tie pastatytų jiems antkapius, kurie galėtų apsaugoti jiems amžiną ramybę. Tačiau tos ramybės faraonai nekuomet neturėjo. Neturi jie jos ir šiandien.

Jeigu moteris turi palinkimo mokytis, tai jos lytinė prigimtis turi but netvarkoj. Nes vienas tik nevaisingumas veda prie vyriškų palinkimų; juk vyras, jei galima taip išsireikšti, yra "nevaisingasis gyvulys."

Friedrich Nietzsche.

Prasta taika nėra jokia taika.

Lloyd George.

KRAŠTAS, KUR PRO LEDUS VERŽIASI VERDANTIS VANDUO.

Nuostabioji Islandijos sala ir jos geizeriai.

Ir pradžios mokyklos mokiniai žino Islandijos vardą. Šioji sala guli Atlanto vandenyne, tarp Norvegijos ir Kanados, ir todėl yra pakeliui visiems šiaurės vėjams. Islandija yra didelių priešingumų — ugnies ir ledo žemė. Ten yra ugniakalnių, pav., Hekla, kuris pelenais kartais nubarsto net šios salos sostinę Reikaviką. Bet toj saloj yra ir didžiausi šliaužiantieji glečeriai. Vienas iš jų yra Vatnajekulas, kuris yra salos pietvakariuose, kaip milžiniškas šalto oro baseinas. Iš pietų plaukia drėgnas, šiltas Golfo srovės oras. Vatnajekulas atšaldo tą šiltąjį ir drėgnąjį orą, nuo ko kyla ciklonai, kurie pasiekia ir Baltijos pakrantes.

Skandinavijos meteorologai mano, kad Vatnajekulas daro didelę įtaką ir musų orui. Vasaros metu ten dažnai siaučia pugos, o žiemos vidury — lyja kaip atogražose. Šaltieji šiaurės orai ten kovoja nepabaigiamą kovą su šiltaisiais pietų orais. Tų kovų rezultatus, gal but, ir dabar mes jaučiame staigių ir nemalonių oro permainų rezultatu.

Bet Islandijoje yra ir kai kas kita, kuo šioji sala jau senai pažįstama visame pasauly. Tai yra šiltosios versmės — geizeriai, kurie šauna į padanges verdančio vandens stulpus. Tikrumoje tik vienas toks šaltinis Islandijoje tevadinamas geizeriu. Bet paskui tas vardas prigijo ir kitiems karštiesiems šaltiniams. Didysis geizeris pastaruosius 25 metus buvo "sausas." Islandiečiai dėl to buvo nuliudę. Jie gėdinosi svetimšalių turistų, kurie važiavo pasižiurėti, kaip purškuluojasi jų geizeriai, išmesdami į viršų vandens stulpus.

Bet pereitą vasarą visoje Islandijoje pasklydo linksma žinia: didysis geizeris nubudo, jis pradėjo vėl veikti. Visai netikėtai jis išmetė į 50 metrų aukštumą milžinišką vandens masę. Vėl Islandija atgavo savo pasididžiavimą, nes ji turi galingiausį geizerį pasaulyje. Geizerių yra dar ir Naujojoje Zelandijoj bei Amerikoj, bet jie neišmeta tiek aukštai į orą vandens. Šie verdantieji šaltiniai Islandijai davė daug vardų. Net sostinės pavadinimas Reikiavikas kilęs nuo jų. Tai buvo anais senais laikais, kai Ingolfuras Arnarsonas, vienas iš pirmųjų Islandijos gyventojų, pasistatė namus netoli šiltųjų versmių ir pavadino jį Reikiaviku— "dumų įlanka." Vadinasi iau prieš 1,000 metų virė ir burbuliavo šiltieji šaltiniai, užpildydami pakrantes ir dauburius savo karštu vandeniu ir tvaiku. Vėliau, apie 1,200 metų, juos mini Sakso Gramaticus ir pasakoja, kad jų vanduo viską paverčiąs į akmenį. Iš tikrųjų ir dabar nuo jų vandens viskas apsikloja akmenine pluta. Viduramžių laikais apie geizerius pasakojo visokių pasakų. Pav., kad juose plaukioją nepaprasti raudoni paukščiai, kurie nesirodo žmonėms. Jie tuoj pasinerią į verdantį vandenį, vos tik koks žmogus prisiartina. Didysis geizeris pradėjo švirkšti po žemės dredėjimo 1630 metais. Ir visi kiti geizeriai, kaip pastebėta, turi daug bendro su ugniakalnių veikimu ir žemės drebėjimais. Kai kurie geizeriai meta į viršų vandenį, bet kai kurie tik verda be pertraukos, kaip milžiniški katilai. Arti gyvena kaimiečiai šiuose gamtos katiluose verda sau valgį ir labai dažnas dalykas, kad turistai ten išsiverda kiaušinių.

Netoli didžiojo geizerio yra visa eilė mažesnių versmių ir todėl toji vieta Islandijoj yra įžymiausia. Didysis geizeris yra akmenų kruvoje, kurios diametras 15 metrų. Šios akmenų kruvos vidury yra dviejų metrų platumo kiaurymė, pro kurią į padanges lekia vanduo. Išpurkšto vandens temperatura 80 laipsnių Celsijaus karščio, bet giliau truputį — 120 laipsnių Celsijaus. Visi šie verdantieji šaltiniai turi keistą ypatybę: jie nekenčia, kai kas nors į juos ką nors įmeta. Viską tuojaus išspiauna lauk. Ypatingai geizeriai pyksta, kai jiems į nasrus įmeta muilo gabalą.

Turistai, kurie iš Reikiavako aplanko geizerius, visuomet su savim nešasi po gerą nešmenę muilo. Didžiajam geizeriui reikalinga maždaug 20 kilogramų muilo, kad jis pradėtų pykti ir spiaudyti į padangę karštą vandenį. Po kelių minučių, kai muilas įmestas ir karštame vandenyje ištirpęs, geizerio požemiuose pasigirsta duslus dundėjimas. Atrodo, kad tolumoje perkunas griaudžia. Tas dundėjimas darosi vis baisesnis ir tam, kas jį girdi pirmą kartą, pasidaro baisu. Geizeris pradeda virti, burbuliuoti, išeina iš krantų kaip milžiniškas katilas ir baltos vandens srovės virsta į klintis. Staiga viskas aprimsta, bet ir vėl prasideda iš naujo, tik dar smarkesnės vandens srovės kyla į viršų, pasiekdamos 15—20 metrų aukštį. Dundėjimas po žemėmis pasidaro dar stipresnis, lyg perkunas butų čia pat ir tada sulaukiame didžioji akimirka — neparastu kurtinančiu dundėjimu į orą iššauna galingas vandens stulpas, krinta atgal, sulužta ir apipurkščia visą apylinkę. Bet dar negalas. Geizerio burna dar nebaigė išspiauti muilo. Vanduo kas kart kyla vis aukščiau ir pasiekia net 50 metrų aukštį. Pagaliau viskas aprimsta — geizeris savo burną išvalė. Vėl vanduo jame švarus ir skaidrus, tik verda ir kunkuliuoja.

Islandiečiai karštųjų versmių vandenį naudoja ne tik valgiui virti, bet ir artimesniems namams apšildyti. Vienoje gimnastikos mokykloje, kuri pastatyta netoli versmių, mokiniai visą žiemą plaukioja didžiajam baseine, per kurį teka karštasis vanduo. Pereitą rudenį islandiečiai pradėjo geizerio vandeniu šildyti ir savo sostinę. Kodėl gi leisti karštajam vandeniui nubėgti grioviais? Jį galima požeminiais vamzdžiais nuvesti į miestą, leisti jam tekėti per kiekvieną namą ir šildyti kambarius. Islandijoje miškų nėra, tik kur-nekur auga nedideli beržynėliai. Malkos brangios. Nepigios ir anglys. Užtat karšto vandens geizeriai duoda dovanai šilimos, kiek tik nori. Juo galima apšildyti miestus ir dideles oranžerijas. Ten oranžerijose visą žiemą auga ir bręsta pietų vaisiai ir gėlės. Žodis Islandija reiškia "ledų žemė," bet pro ledus į sniegą veržiasi iš žemės gelmių ugnis ir karštas vanduo. Šie du didieji priešingumai jaučiami ir pačioj tautoj: islandietis jau nuo senų laikų buvo išdidus ir pajėgus. Jame tarytum jungiasi ledai su ugnimi. Iš Islandijos kilo visų galingiausi vikingai, kurie, tikriausia, paslekė ir musų krastą.

"L. Ž."

Įva

Klaipėdoj Tarptautin

Šiomis dien dos valsčiaus t dė didelį susi kėlusią tarptau Herzbergo byl šių metų prac Klaipėdon ir, inžinieriu Hor dėti į laikraščiu skelbimus. Į tu atsiliepė keliat čių šeimų pane mis aferistas tu gė ryšius. Buda "inžinierius" si žieduoti iš kart ir išvilioti iš j tėvų apie 10,00 vienas panelių kiui" nupirko a kuriuo pastaras nėjo po kraštą viją, jieškodam ningų pažinčių. Apgaulei paaiš tas Herzberg vęs Rygon, ku vių policijos su

Klaipėdos va tarptautinį af ną Herzbergą metais ir 6 sąv jimo. Atlikęs Herzbergas b Čekoslovakų nams, nes ir ter panašaus pobu

DAYTONE A MOKYI

Jau 3 sąvaitė tone, Ohio va uždarytos mok 000 vaikų leid mie arba gatvė truko pinigų šv lams (bet va goms pinigų pritruksta). G ilgų ginčų, su mokykloms at atsidarys 21 veiks iki 16 gr met užsidarys stogoms" ir at sausio, po Nau

AMERIKOS ĮRAŠYTA "Š KATALI

Pereitą nedė žius pakėlė į Amerikos da Francescą Sab mirė 1917 met

GYVATĖ IŠ NINIŲ L

Šiaurinėje Šk ti milžiniškos g čiai. Mokslin jog tai prieštva Yra nustatyta, žiniškoji gyvat paprastai didel kį.

Š

Tulsos mieste, Samuel Walter, kad pinigų jis tas jo matracas paveldėjų, kuris

Įvairios Žinios.

Klaipėdoj Nuteistas Tarptautinis Žulikas

Šiomis dienomis Klaipėdos valsčiaus teismas sprendė dideli susidomėjimą sukėlusią tarptautinio aferisto Herzbergo bylą. Šis pilietis šių metų pradžioje atvyko Klaipėdon ir, pasivadinęs inžinieriu Hornu, pradėjo dėti į laikraščius vedybinius skelbimus. Į tuos skelbimus atsiliepė keliatas pasiturinčių šeimų panelių, su kuriomis aferistas tuojaus užmezgė ryšius. Budamas miklus, "inžinierius" sugebėjo susižieduoti iš karto su keliomis ir išvilioti iš jų pačių ar iš tėvų apie 10,000 litų, be to, vienas panelių tėvų "jaunikiui" nupirko automobilį, su kuriuo pastarasis daug važinėjo po kraštą ir net po Latviją, jieškodamas naujų pelningų pažinčių.

Apgaulei paaiškėjus, aferistas Herzberg buvo išvažiavęs Rygon, kur ir buvo latvių policijos suimtas.

Klaipėdos valsč. teismas tarptautinį aferistą Johanną Herzbergą nubaudė 5 metais ir 6 sąvaitėmis kalėjimo. Atlikęs tą bausmę, Herzbergas bus perduotas Čekoslovakų teismo organams, nes ir ten yra padaręs panašaus pobudžio aferų.

DAYTONE ATSIDARYS MOKYKLOS.

Jau 3 sąvaitės, kaip Daytone, Ohio valstijoj, stovi uždarytos mokyklos ir 34,000 vaikų leidžia laiką namie arba gatvėse. Mat, pritruko pinigų švietimo reikalams (bet valdininkų algoms pinigų nekuomet nepritruksta). Galų gale, po ilgų ginčų, surasta planas mokykloms atidaryti. Jos atsidarys 21 lapkričio ir veiks iki 16 gruodžio. Tuomet užsidarys Kalėdų "atostogoms" ir atsidarys tik 2 sausio, po Naujų Metų.

AMERIKOS DAVATKA ĮRAŠYTA "ŠVENTUJŲ" KATALIOGAN.

Pereitą nedėldienį popiežius pakėlė į "šventuosius" Amerikos davatką, tulą Francescą Sabrini, kuri čia mirė 1917 metais.

GYVATĖ IŠ PRIEŠTVANINIŲ LAIKŲ...

Šiaurinėje Škotijoje surasti milžiniškos gyvatės griaučiai. Mokslininkai teigia, jog tai priešvaninė gyvatė. Yra nustatyta, kad toji milžiniškoji gyvatė turėjo nepaprastai didelį nuodų kiekį.

PO KIRILO MIRTIES RUSŲ MONARCHISTAI SUSKILO.

Mirus rusų "monarchui" Kirilui, rusų monarchistų likučiuose vėl vyksta skilimas dėl "sosto." Atsirado du kandidatu: 21 m. Kirilo sunus Vladimiras ir Kirilo pusbrolis Dimitrijus, kuriam dabar 47 metai. Vladimiras gimė Suomijoje 1917 metais, kai Kirilas su savo šeima išbėgo iš Leningrado po bolševikų revoliucijos. 1924 m. Kirilas savo sunaitį apšaukė savo įpėdiniu kaipo caro sosto vietininkas, tačiau žymi dalis monarchistų rusų negali sutikti priimti sau į "valdovus" jauniklio, net carinės Rusijos nepažinusio Vladimiro. Vladimiro motina yra protestantų tikybos. Todėl jie labiau linksta į Dimitrijų. Yra taip pat dar vienas 36 metų amžiaus kažkoks Nikita Nikolajevičius Romanovas, šiuo metu gyvenąs Anglijoje. Bet jis atsisakė nuo cariškos pagarbos. Vis dėlto Vladimiras taip pat turi stiprių šalininkų. Visų pirma jo mirusio tėvo testamentas. Be to, jo šalininkai iškelia tą aplinkybę, kad Dimitrijus netinka į carus, nes vedė kažkokią amerikietę, nearistokratų kilmės moterį su milžiniška pasoga.

Šiuo metu Paryžiuje ir Koburge sprendžiama caro "sosto" įpėdinystė ir dėl to vyksta labai smarki kova. Teigiama, kad į tai kreipia nemažą dėmesį ir oficialųs Vokietijos sluoksniai.

REIKALAUJA IŠVYT TROCKĮ.

Meksikos kairiujų mokytojų sąjunga, žinoma kaip STERM, kurią Trockis andai pavadino "Stalino klapčiukais," aną sąvaitę priėmė rezoliuciją, kurioj reikalaujama, kad Trockis butų iš Meksikos išvytas. Žinios tačiau sako, kad Meksikos prezidentas Cardenas nekreipsiąs į tą rezoliuciją jokio dėmėsio ir Trockis gyvensiąs Meksikoj kaip gyvenęs.

AUDRA APGADINO KLAIPĖDOS LAIVUS.

Šiomis dienomis Klaipėdos pajuryje siaučia smarkokos audros, nuo kurių nemaža nukenčia laivai. Taip, atsirišdamas nuo krantinės apsidaužė musų laivas "Šiauliai," kuriam gerokai įlenktas šonas. Įlenktoje vietoje pradėjo sunktis vanduo. Laivas išplaukė į Liepojos dokus remontui.

Šienike Rado $70,000.

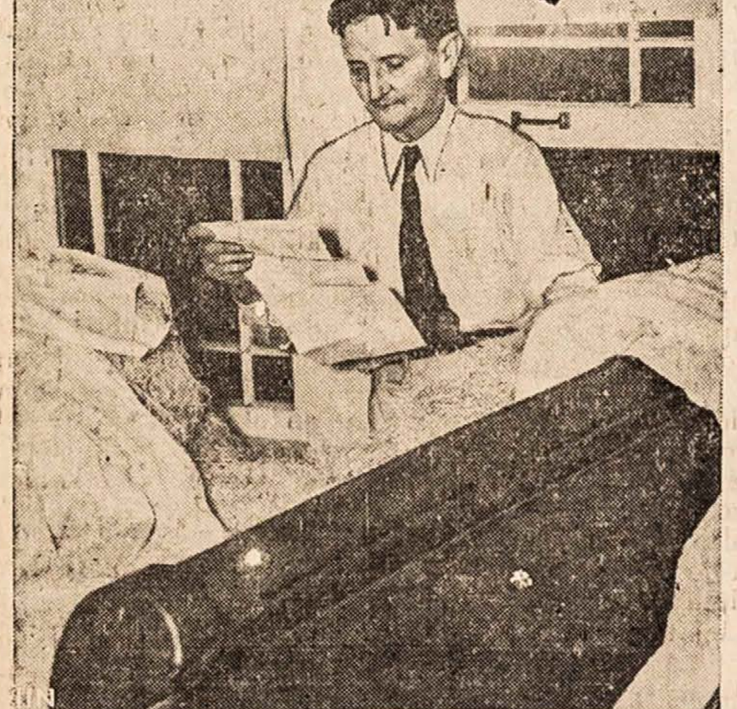

Tulsos mieste, Oklahomos valstijoj, pereitais metais mirė Samuel Walter, aliejaus šulinių operatorius. Tada išrodė, kad pinigų jis nepaliko. Bet šiomis dienomis buvo išardytas jo matracas ir rasta $70,000. Čia parodytas vienas jo pavelėdų, kuris tuo turtu pasinaudos.

Amerikos Respublikų Konferencija.

Limos mieste, Peruvijoj, 9 gruodžio įvyks Amerikos respublikų konferencija, kur bus svarstoma, kokių reikia imtis priemonių, kad atremti skleidžiamą fašistinių valstybių propagandą Amerikos respublikose. Taigi manoma, kad ši konferencija turės labai didelės reikšmės tarptautinėj politikoj. Jugtinės Valstijos siunčia net 12-kos žmonių delegaciją ton konferencijon. Delegatų tarpe yra Kathryna Lewis, CIO vado Lewiso duktė, ir Alfred Landon, buvęs republikonų kandidatas į prezidentus 1936 metais.

UŽMUŠĘS SAVO DRAUGĄ, MEDŽIOTOJAS IR PATS NUSIŠOVĖ.

Waukegan, Ill. — Pereitos subatos rytą netoli nuo čia keli farmerių vaikai išėjo fazanų medžioti. Vienas jų šovė į kilantį paukštį ir ant vietos užmušė savo draugą, kuris stovėjo priešaky. Nusigandęs šovėjas paleido antrą šuvį sau ir ten pat krito negyvas. Jis vadinosi George Pye, 19 metų amžiaus; jo užmuštas draugas vadinosi Vogler, 12 metų.

MUŠTYNĖSE NUŠAUTI 3 ŽMONĖS.

Manchester, Ky. — Pereitą nedėldienį vienoj karčemoj čia kilo muštynės. Susimušė teisėjas Lyttle ir jo brolis su tulu Manningu, kuris buvo čionai atvažiavęs iš kito miesto aplankyti savo giminių. Susimušę tuojaus pradėjo šaudytis ir visi trįs krito negyvi.

50 ŽMONIŲ SUŽEISTA TRAUKINIAMS SUSIDURUS.

Pereitą subatą Indianos valstijoj susidurė du "specialųs" traukiniai su futbolninkais. Nelaimėj sužeista 50 žmonių.

PILVIŠKIŲ VALSČIUJE NUŠOVĖ VAIKĄ.

Šiomis dienomis Pilviškių valsč., Balčiunų kaime Adelės Olekienės sode medžiokliniu šautuvu buvo peršautas 14 metų amžiaus Vytautas Kilna, kuris tą pačią dieną apie 18 val. mirė. Kvota daroma.

UŽSIMUŠĖ DU ARMIJOS LAKUNAI.

Pereitą nedėldienį Tennessee valstijoj nukrito Amerikos armijos lėktuvas su dviem karininkais ir abudu užsimušė.

Stasys Lozoraitis patvirtintas užsienių reikalų ministru.

Kaunas, lapkričio 15 d.—Laikinai ėjęs užsienių reikalų ministro pareigas St. Lozoraitis prezidento aktu toje pareigose patvirtintas. Lozoraitis spaudai pareiškė, kad musų užsienių politikos vyriausias uždavinys dabar esąs apdrausti visomis priemonėmis ir toliau visomis linkmėmis stiprinti Lietuvos nepriklausomybę, palaikyti geriausius santykius suvisais kaimynais, nesikišant į kitų valstybių ginčus ir jų vidujinę santvarką.

GARSI MOSTIS NUO NARIŲ GĖLIMO.

John's Remedy mostis, stebėtinai greit prašalina kaltuninius, nervų ir visų kitų sąnarių skaudėjimus. Tukstančiai pasiliuosavę nuo Romatinių Skaudėjimų, pataria ir kitiems vartoti tik JOHN'S REMEDY MOSTĮ. Jeigu kitos mostys jumis nepatenkino, kodėl nebandote šią mostį, kuri yra viena iš geriausių vaistų nuo Romato. Kaina $1.00 ir 50c. Išbandymui pakelis 15c.

NUO UŽKIETĖJIMO VIDURIŲ VENTROLA: Sugydo vidaus organus, išvalo gasus. Panaikina skaudėjimą po krutine. Paskatina prie apetito, atgaivina mažakraujus ir sukelia energiją prie vyriškumo—moterims reguliuoja laiką. Kaina $1.00, išbandymui 25c. Agentams duodame nuolaidą. (6)

WESTERN CHEMICAL CO.
P. O. Box 117, PLAINSVILLE, PA.

Jaunasis Rooseveltas Su Savo Žmona.

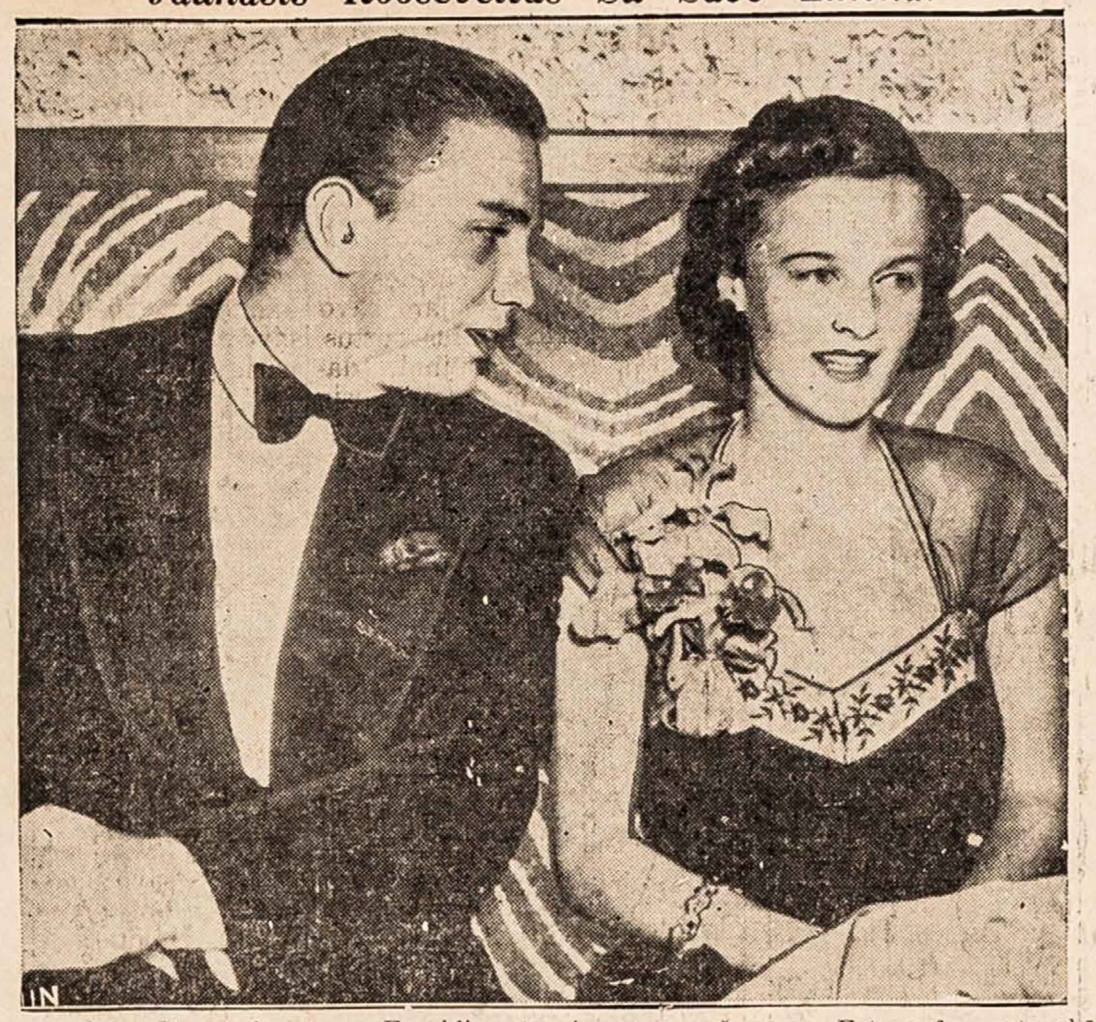

Čia parodytas Roosevelto sunus Franklinas su jauna savo žmona. Fotografas nutraukė juodu nejučiom per paskutines demokratų iškilmes New Yorke.

PALANGOS PADEGĖLIAI APSIGYVENO VASARINĖSE.

Šįmet Palangoj kitoks vaizdas, kaip pereitą žiemą. Dabar tik reta kuri vasarinė stovi užkaltais langais, nes veik visos apgyvendintos padegėlių. Bet kažin kaip bus šalčiams atėjus, nes pro vasarinių sienas švilpauja vėjai.

LEWISTON, ME.

Balius p-lei Buslevičiutei.

Lapkričio 13 d. Lietuvos Dukterų Draugystė, giminės ir draugai surengė p-lei Elenai Buslevičiutei balių, nes greitu laiku bus jos vestuvės. P-lė Buslevičiutė yra minėtos draugystės narė ir buvusį Liet. Jaunimo choro narė. Todėl ši draugija ir draugės suruošė jai nežinant siurpryzą — balių ir apdovanojo dovanomis. Narės pasitiko ją prie durų ir prisegė rutų vainikėlį, po to apibėrė ją konfetėmis. Stalai buvo aptaisyti gėlėmis ir degančiomis žvakėmis. Vidury galinio stalo buvo didelis vedybų pyragas. Po gardžių valgymų pirmininkė M. Bironienė pakvietė svečius pakalbėti. Po to, visi svečiai asmeniškai sveikino jaunąją.

Šio baliaus komitetas susidėjo iš šių veikėjų:

Ponios M. Bironienė, I. Chužienė, J. Paušienė, S. Eišmontienė ir A. Rudokienė.

Lewistono Koresp. M. D.

PARSIDUODA FARMA.

175 akerių; 40 akeriai miško, 125 dirbamos, lygi, auga visokie javai. Stuba, barnė ir kiti budinkai, mulai, raguočiai, farmos įrankiai ir visas derlius už $2,500; tik $1,500 įmokėt.

Frank Rudzinis (8)
Berlin, Md.

Kas Mums Rašoma

Winnipegiečiai nori įsigyt salę.

Winnipego (Kanadoj) lietuvių organizacijos nutarė įsigyti nuosavą salę ir išleido atsišaukimą į Kanados ir Jungtinių Valstijų lietuvių visuomenę, kad paremtų juos aukomis. Salei įsigyti esą reikalinga apie $4,000. Money orderius arba čekius jie prašo rašyt A. Urban vardu, o siųsti juos J. Paliniunui, 463 Magnus ave., Winnipeg, Man.

Atsišaukimą pasirašo komiteto įgalioti 4 vyrai: J. G. Paliliunas, P. Puras, P. Gutauskas ir M. Vidurk.

LAIŠKAS MAIKIO TĖVUI.

Maikio tėvui ant batų.

Brangus redaktoriau! Prisiunčiu 2 doleriu Maikio tėvui ant batų, nes matyt, kad ateina žiema ir senis galės kojas nušalti. O butų gaila, jeigu jis negalėtų pas mane atsilankyti. Iki šiol aš vis pasiskolindavau "Keleivį" iš kaimynų ir pažiurėdavau, ką veikia staršas vyčių generolas, bet dabar jau pats siunčiu jam ant batų ir prašau, kad jis lankytųsi tiesiai mano adresu. Patarčiau ir kitiems tą patį padaryt — pasikviest pas save Maikį su Tėvu ant visų metų.

Antanas Garbolevičius.

Lengvas Budas Išmokt Angliškai.

Rankius reikalingiausių žodžių ir pasikalbėjimų Ši knyga sutaisyta taip lengvai ir suprantamai, kad kiekvienas gali greitai išmokt kalbėt angliškai. Joje telpa netik atskiri žodžiai bet čieli sakiniai, pasikalbėjimai darbo jieškant, važiuojant kur nors, nuėjus krautuvėn, pas daktarą, pas barzdaskutį, pas kriaučiu ir tt. Su fonetišku ištarimu ir gramatika. Antra padidinta ir pagerinta laida. Sutaisė St. Michelsonas. Pusl. 95. ..... 35c

Baltijos valstybių neutralumo įstatymas.

Kaunas.—Bendrojo Baltijos valstybių neutralumo įstatymo projektas apima kariaujančių šalių karo laivų, ir lėktuvų teises ir pareigas neutralumą paskelbusios valstybės vandenyse ir teritorijoje. Šios piliečių pareigos valstybei sakytuoju atžvilgiu draudžia kariaujančioms šalims panaudoti neutralios valstybės teritoriją karinių veiksmų bazei, rinkimui ir perdavimui karinių žinių ir karo sandėlių įrengimams.

DIVORSAI:

Abiem sutinkant, gaunami per vieną dieną. Kitaip, per 30 dienų. Kreiptis: Box 1736, El Paso, Texas.

SIENINIAI
KALENDORIAI
1939 METAMS.

Užlaikau daug visokių rušių ir visokia kaina Sieninių Kalendorių. Bizinieriams padarome su jų apgarsinimais ir pigiai. Kurie norėtų pardavinėt pavieniais arba norint agentauti, geros išlygos. Turime ir Dariaus-Girėno Kalendorių su jų aeroplanu. Prisiunčiame į namus kas reikalauja. Vienas 25c.—5 už $1.

Z. GILEVIČIUS (-
73 Hartford Ave.,
NEW BRITAIN, CONN.

NAUJA VAISTŲ KNYGA
SVEIKATA LIGONIAMS

Gydymas visokių ligų Šaknimis. Augmenimis, Žievėmis, Žiedais, Sėklom ir Lapais. Joje telpa 311 vardų visokių augalų lietuviškai, angliškai ir lotyniškai, ir paaiškinimai kokias ligas gydo ir kaip reikia vartoti. Kaina su prisiuntimu $1.00. Pinigus geriausia siųsti Money Orderiu, arba popierinį dolerį laiške. Adresas: (-)

PAUL MIKALAUSKAS
248 W. Fourth St. So. Boston, Mass.

Parsiduoda Farma.

18¾ akerių ant King street, West Hanover. 4 ruimų stuba, barnė 50x60, pašiurė, obelų, vištininkai ir įrankiams daržinė. Turi but parduota sutvarkyt palikimą. Kaina $2,500.

JOHN F. NELSON (1)
West Hanover, Mass.

Trijų Kambarių Raštinė

Parsiduoda, trioba su dideliu porčiu, arti prie ežero. $500.00. Per tris metus išmokėti. (9)
JOHN BRADY, SUDBURY, MASS.

SVEIKAS IR GARDUS ALUS
TAI LIETUVIŲ IŠDIRBYSTĖS

Brockert's ALE

KURIE NORI TIKRAI GERO ALAUS ATSIGERTI—PABANDYKIT TIKRO LIETUVIŠKO ALAUS.
JAU GAUNAMAS IR BONKUTĖSE
PRAŠYKITE VALGYKLOSE IR TAVERNOSE.

BROCKERT BREWING CO., Inc.
TELEFONAS Worcester—5-4334
81 LAFAYETTE ST., WORCESTER, MASS.

Bostono Skyrius, 1410 Columbia Road,
South Boston, Tel. SOUth Boston 2271.

PAJIEŠKOJIMAI

Pajieškau brolių Martyno ir Juozo JAGELŲ, kilusių iš Betygalos par., Raseinių apskr. Išvyko į Ameriką prieš didijį karą, seniau abu gyveno Scranton, Pa. Kas žinot kur jie randasi, malonėkit pranešt jų adresą, busiu dideliai dėkingas. Arba pats lai atsišaukia. Julionas Jagėla (9)
Calle Fraga 101, Pineyro Avellane, Rep. Argentina.

Pajieškau savo dėdės POVILO KOSTINO, kuris atvažiavo į Ameriką 1913 m. Kilęs iš Ringio vienkiemio, Vižonių valsčiaus, Utenos apskr. Nuolankiai prašau, kurie žinot kur jis gyvena, pranešti man jo adresą.
Fred Kostin, % M. & S. Mine (8
Bienfait, Sask., Canada.

Pajieškau Romaldo Šarko, iš Degesiunų kaimo, Pandelio valsč., Rokiškio apskr. 1928 metais jis dirbo Detroite Fordo pramonėje. Prašau atsišaukti, kurie žinote apie jį, malonėkit pranešti jo adresą.
Vladas Kuzavinis
4443 So. Wood st., Chicago, Ill.

Morta, Jieva ir Stanislovas JAKUBAUSKAI, Lauryno arba Raulo Jakubausko ir Mortos Senutaitės vaikai. Jiems priklauso dalis jų mirusio dėdės Jono Jakubausko palikimų. Jieškomi asmenys arba apie juos žinanti, prašomi atsiliepti į Lietuvos Generalinį Konsulatą.

Vincas, sunus Adomo, JOZĖNAS, gimęs Gaižunų kaime, Linkuvos valsč. Šiaulių apskr. 1884 m. lapkričio 17; iki 1902 m. gyvenęs Philadelphia, Pa. Jam priklauso dalis jo brolio JUOZO JOZĖNO palikimų. Jei Vincas miręs, jo įpėdiniai prašomi atsiliepti į Lietuvos Generalinį Konsulatą.

Vincas, sunus Jono, BANYS, taipgi žinomas kaipo William Banis, gimęs Šudonilų kaime, Butrimonių val. 1872 m. Jam priklauso dalis jo brolio Andriaus Banio palikimų. Vincas Banys arba apie jį žinanti asmenys prašomi atsiliepti į LIETUVOS GENERALINĮ KONSULATĄ, 16 West 75-th street, New York City, N. Y.

APSIVEDIMAI.

Pajieškau rimtos ukininkaitės, arba doros našlės, nuo 18, iki 40 metų, kuri turi ukį. Man patiktų gyventi ant ukės, esu nevedęs, 40 metų, rimtas, inteligentas, pasiturintis. Galit rašyt angliškai arba lietuviškai. Su pirmu laišku prašau prisiųst ir paveikslą, ant pareikalavimo sugrąžinsiu. F. A. V. (7)
6757 So. Western ave., Chicago, Ill.

Pajieškau apsivedimui draugo; aš esu 41 metų moteris, biskį pasiturinti, taipgi noriu kad vyras butų gerai užsilaikantis. Esu linksmo budo ir mylinti gražiai sugyventi. (7)
Viktorija Vilaitienė
P. O. Box 263, Muskegon, Mich.

REIKALINGAS VYRAS
su vaikais, kurie norėtų dirbt prie 183 akerių farmos sutartinai ant pusės su savininku. Sav. pristatys vieną arklį, o vyras antrą, farmos įrankius ir pusę sėklų. Yra sodas ir miškas. Kreipkitės: (7)
Neal P. Waddell, Greenfield, Ohio.

Namas Worcester, Mass.

4 gyventojams, didelis lotas, du dideli grušių medžiai, reikia įnešt tik banko mortgičių $1,000. Taipgi mainyčiau ant neperdidelės farmos. Platesnių informacijų klauskite (0)
JOHN KATUNAS
Sterling Rd., Holden, Mass.

Taip, brangus draugai. Jei jus kankina skausmas ir sustirimas jūsų muskulų, kaipo pasekа oratraukio perpūtimo, nuovargio ar persidirbimo, nekentėkite šių skausmų bereikalingai. Naudokite linimentą, kurį jūsų tėvai ir tėvų tėvai naudojo nuo 1867 metų. ● Paklauskite savo draugų kaip ir tuomet jie naudoja Pain-Expellerį. Be atidėliojimo nusipirkite bonkutę Pain-Expellerio artimiausioje jums vaistinėje. Reikalaukite Pain-Expellerio su Inkaru ant kiekvienos dežutės.

Ar Buvo Kristus?

Išėjo iš spaudos nauja knyga,
MYTAI APIE KRISTŲ

Knygoje rasite legendas apie Kristų, kaip jisai buvo įdievintas, ir kaip tapo Dievo sunumi.

TIKIME Į KRISTŲ, todėl turime žinoti kaip mytai apie Kristų susidarė. Žinosite kaip krikščionys pasisavino nuo pagonų pasaką apie Kristų, Kalėdų ir Velykų šventes, o dabar krikščionys vadina pagonis bedieviais. Atrasite kad net Biblija nežino kada Kristus gimė, mirė ir kada jisai buvo nukryžiavotas.

MYTAI APIE KRISTŲ knyga turi 111 puslapių. Kaina tiktai 35 centai. Galima gauti "Keleivio" afise arba pas

T. J. KUČINSKAS,
3501 So. Union Ave.,
CHICAGO, ILL.

Užrašyk Jiems
NAUJIENAS
--bus geriausia
Kalėdų Dovana!

TEGUL KALĖDŲ DIEDUKAS užrašo jusų šeimai ar jusų draugams NAUJIENAS visiems metams. Tai bus geriausia dovana iš visų dovanų. Šia dovana jie džiaugsis ne vieną dieną, bet šešias dienas į savaitę per visus metus. Su dovana mes pasiųsime ir Gražią Kalėdų Pasveikinimo Kortelę.

NAUJIENOS metams Chicagoje $8.00
Kitur Suv. Valstijose ir Kanadoje $5.00

IŠPILDYKIT ŠITĄ KUPONĄ ŠIANDIEN.

NAUJIENOS,
1739 So. Halsted St.
Chicago, Ill.

Aš čia prisiunčiu už Naujienų prenumeratą visiems metams. Pradėkit siuntinėti nuo .... dienos šiuo adresu:
VARDAS ....
ADRESAS ....

KELIATAS PATARIMŲ FARMERIAM

Iš ukininkų praktikos.

Dabar, rudens metu skubesnieji darbai yra jau apdirbti. Todėl turint laiko reikia dirbti kitus naudingus darbus, k. a. pašalinti iš dirvų akmenis.

Juk dažnai užeina pyktis, kai sunkiai varomas plugas užkliuva už didesnio ar užarto akmens; arba dar blogiau, kai dobilus piaunant dalgė atkaria akmenį. Taigi, kad be reikalo nereikėtų širdytis bei nervintis, dabar, laisvesniu laiku, kaip tik galime mažesnius akmenis sunešti į kruveles, o paskui išvežti iš dirvos. Didesniuosius reikia suskaldyti, paskui su šliužu (vilktu) galima išvilkti iš dirvų.

Antras gana svarbus ir reikalingas darbas, tai kelmų ir krumų iš dirbamų plotų pašalinimas.

Dažnai matyti patvoriais ar šiaip ariamuose laukuose krumokšnių, kurie parodo ukininko apsileidimą. Juk krumokšniai naudos neduoda, tik kliudo šienaujant, ariant ar kitą ką darant. Todėl apvalykim savo laukus: išraukim kelmus, krumus, sunaudodami juos kurui ir šilimai, o jų augimo vietose javai derės gana gerai.

Ukininkas.

Vėliausis sodo bei daržo suarimas.

Vėliausis arimas yra vienas iš svarbiausių rudens darbų sode ir darže. Šio darbo reikšmė yra ta, kad suarta, palaida dirva pirmųjų šalčių metu giliau ir geriau įšala, o nuo šalčio ji pasidaro puri. Purumas yra labai svarbus, ypač sunkiose dirvose, nes jos dažniausiai buna supuolusios ir mažai patenka į jas oro. Orui neprieinant giliau, kaip ir žemės paviršiuje, bakterijos, nuo kurių labai daug priklauso žemės derlingumas, negali veistis ir iš tokios dirvos turime mažiau naudos, negu galime turėti. Žemei įšalant, žemės (suartos) dalelytės sukimba viena prie kitos, pasidaro tarpeliai ir oras į dirvą patenka visai laisvai.

Vėlai ariant sodą ir daržą, palengvėja kova su piktžolėmis. Piktžolės paprastai subręsta anksčiau, kaip daržovės ir jų sėklos išbyra į dirvą ir kitais metais pasidaro dar daugiau. Vėlyvasis arimas padeda piktžoles naikint tuo budu, kad jos su žeme gerai pašąla ir pavasarį pradeda gana anksti dygti. Prieš sodinant daržoves jos tiek paaugėja, kad dirvą paakėjus, lengvai žusta.

Vėlyvasis arimas sunaikina labai daug kenkėjų, kurie žemėje pasislėpę stengiasi praleisti žiemą.

Visiems aišku, kokios žalos pridaro susitelkęs sode ar darže vanduo. Bestovint vandeniui, žemė supuola, surugsta ir netenka gero nuošimčio derlingumo. Vėlai išpurenus dirvą, pavasarį ji greičiau išdžiusta ir greičiau įšyla. Anksčiau pradžiuvus ir įšilus žemei, galima anksčiau pasėti javus vaismedžių tarpuose ir greičiau daržoves pasodinti bei pasėti.

Vėlai rudenį dirvą reikia arti gilokai, beveik ligi nederdamo sluogsnio, stengiantis neišmesti į viršų nederlingos žemės. Juo giliau susipurena, tuo geriau.

O. S.

NEPAMIRŠKIME KAULVAISIAMS DUOTI KALKIŲ.

Dažnai pasitaiko, kad vyšnios bei slyvos auga puikiausiai ir pavasarį gausiai žydi, bet vaisių neturime. Mažos da vaisiaus užuomazgos be laiko iškrenta, arba jei kuri ir išlaiko, tai buna be kauliuko, ištysusi, tiesiog juokingai atrodo. Žodžiu, kartais kad ir iš puikiai augančių kaulvaisių naudos neturime ir sukame sau galvas, ką čia daryti—gal drėgmės stinga, gal trąšų ir jieškome kokių kenkėjų ir vis nieko nerandame.

Kaulvaisiai kauliukams sudaryti turi turėti pakankamai kalkių, kurias medelis ima iš žemės. Jei pasitaiko, kad dirva, kurioje auga kaulvaisiai, nėra kalkinga, tai ir medeliai, nors ir gausiai žydi — neveda vaisių, nes neturi medžiagos—kalkių kauliukams sudaryti.

Tam tikslui turime duoti medeliams kalkių. Kalkės reikia krėsti rudenį. Imti jų tiek, kad išeitų kiekvienam medžiui maždaug 3 svarai. Kalkes vartoti gesintas ir išberti lygiu sluoksniu, kaip tik toj vietoj, kur yra daugiausiai smulkiųjų šaknelių, maždaug 4—5 pėdų atstume nuo liemens. Tokiame atstume reikia apkasti apie medelį griovelį, suberti aplinkui kalkes ir jas gerai sumaišyti su žemėmis. Jeigu rudenį dėl kurių nors priežasčių kalkių neduodama, tai galima jas duoti pavasarį, nors iš to, žinoma, bus mažiau naudos. Pavasarį galima kaulvaisius laistyti kalkių skiediniu, pagamintu iš 2 svarų kalkių ir 1 kibiro vandens. Bet geriausia kalkiuot medžius rudenį. Kalkiavimą reikia kartoti kasmet. Kalkių gailėtis nėra ko, nes jos nėra brangios ir, be to, jos dar ir šiaip naudos suteikia. Kalkės pašalina iš dirvos kenksmingas rugštis, padeda greičiau suputi puvėsiams, palengvina vaismedžiams iščiulpti iš dirvos fosforo rugštis, kalį ir tt.

Taigi matome, kad kalkės duoda visokeriopą naudą, nebrangiai kainuoja ir nereikalauja daug darbo. Stengkimės visus darbus su kalkėmis atlikti rudenį, nes pavasarį ir be jų turėsime daugybę įvairių darbų.

V. S.

KAIP LAIKYTI OBUOLIUS ŽIEMAI.

Savo šeimai obuolių vis galima išlaikyti. Geriausia butų turėti atskirą rusį, kurio pasieniais padarytos skylėtos lentynos. Tokiame rusyje neturi buti nei kopustų nei agurkų, nei bulvių. Įėjimas čia taip pat turi buti atskiras. Rusys kasmet kalkėmis išbaltinamas ir švariai laikomas, kad nebutų pelėsių.

Tokio rusio neturint, galima obuolius sudėti į skylėtas dėžes, eilėmis su sausais pelais ar piuvėnomis. Šiaudai ar šienas netinka dėl to, kad nuo jų sukvimpa obuoliai ir jie greičiau pelėja.

Dėžės laikomos šaltai, nes šiltoje patalpoje obuoliai vysta.

Dėžes ir lentynas dažnai patikrinti, kad nebutų supuvusių obuolių.

Obuolius reikia raškyti nuo medžių labai atsargiai. Nuraškytus dėti į išklotą pintinę, kad nesusižeistų.

Nuraškytų obuolių negalima krauti tiesiai į dėžes nei į rusį, nes jie dar turi "išprakaituoti," bet eilėmis išskloti kur palėpėj, viesioje vietoje, bet ne ant skersvėjo. Čia jie daug vandens išgarina, ir jeigu tiesiai dėtumėm į rusį, tai rusys arba pelai labai pridrėgtų, o didelės drėgmės obuoliai nemėgsta.

Lygiai taip pat laikomos ir kriaušės.

Vėliausios Moterų Mados Vakarui.

Čia parodyta vėliausios mados vakarinė kapa, šlėbė ir batukai.

Visiems Laisvės ir Demokratijos Šalininkams.

Brangus broliai ir seserys:

Jau treti metai didvyriškai kovoja Ispanijos žmonės, gindami savo kraštą, savo miestus, kaimus, namus, gyvastį ir tautinę laisvę nuo barbariško Vokietijos ir Italijos fašizmo.

Ispanijos žmonėms į pagalbą atėjo tukstančiai savanorių iš visų pasaulio kampų. Jų tarpe buvo daug ir lietuvių. Tarptautinė Brigada, sudaryta iš savanorių, daug padėjo Ispanijos žmonėms. Šimtai jų padėjo galvas kovoje. Šimtai jų liko sužeisti visam gyvenimui.

Dabar iš Ispanijos grįžta savanoriai į savo kraštus. Tukstančiai amerikiečių, kurių tarpe yra desėtkai lietuvių, jau parvažiuoja. Ispanijos liaudies valdžia pagerbė juos už didvyriškumą ir apmoka grįžimo lėšas.

Bet tai ne viskas. Daugelis Amerikon sugrįžusių lietuvių savanorių turės eiti į ligonines, kad užgydyti žaizdas. Visi jie turės išnaujo pradėti gyvenimą. Daugeliui reikės mėnesį-kitą pasilsėti, kad atgavus jėgas darbui. O juk darbai jų nelaukia — gal teks ilgai buti ir be darbo. Aišku kiekvienam, kad kovotojams reikia pinigų gyvenimo pradžiai.

Mes, lietuviai, daug padėjome Ispanijos žmonėms jų kovoj už laisvę. Mes gelbėjome ir savanoriams, siųsdami jiems Ispanijon maisto, drabužių ir kitų reikmenų. Dabar turime parupint jiems ligonines, drabužius, maistą, pastogę.

Todėl mes vėl kreipiamės į visus, kam tik brangi žmonijos laisvė, grovė, ir prašome kuo greičiausia ištiesti pagalbos ranką sugrįžtantiems iš Ispanijos kovotojams jaunuoliams.

Patys paaukaukite kiek išgalite ir parinkite aukų tarpe pažįstamų. Pakelkite tą klausimą savo organizacijose.

Surinktas aukas tuojaus siųskite šio komiteto sekretorės antrašu: Anna Waznis, 419 Lorimer st., Brooklyn, N. Y.

Čekius ar money orderius darykite iždininkės **Helen Kaunas** vardu.

Suteikim pagelbą sugrįžtantiems iš Ispanijos kovotojams už laisvę ir demokratiją!

Lietuvių Komitetas Ispanijos Demokrat. Gelbėti.

ORLAIVIO KATASTROFA KANADOJ.

Regina, Sask. — Pereitą sąvaitę netoli nuo čia nukrito ir sudužo Trans-Canadian Airlines kompanijos lėktuvas. Užsimušė lakunas ir jo padėjėjas.

REDAKCIJOS ATSAKYMAI

Detroito Kliubo Nariui.— Pranešimas apie koncertą yra grynas biznio skelbimas ir turėtų but apmokėtas kaipo toks. Jeigu visus skelbimus laikraštis dėtų nemokamai, tai kaip gi jis galėtų egzistuoti? Juk reikia atsiminti, kad kiekvienos eilutės sustatymas kainuoja pinigus, nes už dyką negalima gauti nei metalo, nei elektros, nei popieros, nei mašinų, nei darbininkų, kurie laikraštį padaro. Todėl tamstos prisiųsto skelbimo "korespondencijos" vietoj negalime dėti.

"Keleivio" Skaitytojui.— Kuo pasibaigė rusų-japonų ginčas dėl Čangkufengo konflikto, mums neteko matyti spaudoje jokių žinių. Bet sprendžiant iš maršalo Vorošilovo kalbos, pasakytos Maskvoje 7 lapkričio minint revoliucijos 21 metų sukaktį, tą ginčą turėjo laimėti rusai, nes Vorošilovas pasakė, kad "raudonoji armija prie Čangkufengo parodė, ką ji gali."

A. Markevičiutei.—Draugės pranešimą apie Lawrence'o moterų veiklą negalėjom į Moterų Skyrių įsprausti, todėl įdėjome kitur.

Rochesteriečiui. — Iškarpą apie Klaipėdą gavome, ačiu.

I. P. Rainiui. — Ačiu už pasakas, bet "Keleivin" jų nedėsime.

V. B. A.—Ačiu.

MOTERIMS PASISKAITYT

ŠĮ SKYRIŲ TVARKO M. MICHELSONIENĖ.

ICHTYOLAS NAMINĖJE VAISTINĖJE.

Kiekviena rupestinga šeimininkė turi namie šiokių tokių reikalingiausių vaistų, nes dėl kiekvieno menkniekio niekas pas gydytoją nesikreipia, o gydosi įvairiais vaistais namie.

Vienas iš tokių vaistų, kuris ilgesnį laiką namie laikomas negenda ir įvairiais atvėjais gali buti vartojamas, yra ichtyolas. Jis yra tamsiai rudas, tirštas skystis, nemalonaus deguto kvapo, gaminamas iš tam tikrų iš žemės iškastų akmenų. Angliškai vadinasi: **Ichthyol.**

Ichtyolas apsaugo žaizdas nuo užkrėtimo bakterijomis, kurių pilna ore ir į žaizdą pakliuvančiuose nešvarumuose, kada žaizda nešvariai užlaikoma ir netinkamai gydoma. Pakliuvusių į žaizdą puliavimą sukeliančių bakterijų visimą ichtyolas sulaiko.

Ichtyolas tinka vartoti nusideginus, kada nudegimo vietoje iškelta puslė nusilupusi, nudegimo vieta supuliavusi, ilgai negyja. Ichtyolas aptepamas ant švaraus drobinio skudurėlio, ir dedamas ant nudegusios vietos, viršuj aprišama.

Didesni odos nubėrimai, kurie anksčiau buvo nešvariai aprišami, pradžioj jodu nepatepti, irgi tinka gydyti ichtyolu. Jis nuvalo pulius ir pagreitina opos užsitraukimą. Vaikai labai dažnai griudami nusimuša kelius arba rankas, sunku jiems žaizdas švariai aprišti, nes jie greit raiščius nutraukia, numeta, arba nesirupina vėl sužeistos vietos aprišti. Visokias numuštas, įkirstas žaizdos vietas geriausia tuojau, kol dar kraujas teka, gerai patepti jodu.

Prieš niežtinčias ir šlapiuojančias dedervines (ekzemą) ichtyolas taip pat yra geras vaistas. Niežinčią odą ilgiau bekasant išberia smulkus spuogeliai, tada ichtyolas irgi gali padėti ir niežulį nuraminti.

Tačiau niežų — limpamos ligos, kuri įsimeta dažniausiai į tarpupirščius, ichtyolas negydo.

Rožė yra odos uždegimas, sukeltas odoje apsigyvenusių puliavimą sukeliančių bakterijų, patekusių į odą pro odos nubrėžimą, sužeidimą, kartais tokį nežymų, kad ligonis tokio nubrėžimo neatsimena. Kaip visas puliavimo bakterijas, taip ir rožę sukeliančias bakterijas ichtyolas naikina. Ichtyolas, užteptas ant paraudusios nuo rožės odos sulaiko rožės slinkimą tolyn ir palengvina gijimą.

Ichtyolas ir moterų ligoms gydyti gana plačiai vartojamas, bet čia be gydytojo tikslaus nurodymo ir paskyrimo jo vartoti negalima.

Al. Pipinytė.

KĄ GAMINSIME IŠ AVIENOS.

Skaniausia yra jaunų 10 mėnesių avių mėsa. Ji buna šviesiai raudonos spalvos. Senesnių avių mėsa turi aštrų specifinį kvapą, kuris ne visiems patinka ir yra tamsios spalvos. Ruošiant avieną patartina vartoti daug prieskonių: svogunų, petruškų, salierų, porų ir kas mėgsta česnako, tada mėsa buna skanesnė, aromatingesnė. Iš vakaro, prieš kepant ar troškinant, mėsą galima apibarstyti smulkiai piaustytais daržovių prieskoniais ir užpilti acto marinatu, kuris daro minkštesnę ir trapesnę mėsą.

Marinatas paruošiamas taip: pavirinamas vanduo su pipirais, svogunais, įvairiais daržovių lapeliais, o paskui įpilama acto esencijos. Marinato skonis turi buti stipriai rugštus.

Aviena su bulvėmis. Sumalti likučius virtos arba keptos avienos mėsos, įdėti druskos, pipirų ir svogunų ar česnako truputį. Indą išteptį taukais ir ant dugno dėti nestorais griežinėliais supiaustytų bulvių sluoksnį, apibarstyti piaustytais svogunais ir dėti sluoksnį paruoštos mėsos. Pridėjus taip sluoksniais pilną indą iki viršaus, užpilti riebalais ir kepti viryklos keptuvėj. Taip pagaminta aviena tinka vartoti pietums ir vakarienei. Prie kepsnio galima duoti raugintų agurkų.

Avienos vyniotinis. Tam tikslui geriausiai tinka avienos mėsa prie kaulo, ypač ploni pilvo raumenys, kurie prieina ligi šankaulių. Nupiauti keturkampį gabalą, ištrinti gerai druska, maltais pipirais, iškloti plonomis lašinių riekutėmis ir pabarstyti žaliais smulkiai piaustytais svogunais. Paskui atsargiai, kad lašiniai neiškristų, suvynioti, stipriai aprišti siulu ir virti pasudytam vandeny su prieskoniais. Išvirus prislėgti. Taip paruošta mėsa tinka duoti užkandžiams, prie kavos ir arbatos. Duodama supiausčius riekutėmis.

Avienos kepsnys. Kepsniui tinka užpakalinės avies šlaunys. Mėsą nuplauti, ištrinti druska ir pipirais, prismaigstyti lašiniais ir užpilti marinatu. Sekančią dieną išimti iš marinato, dėti į išteptą taukais keptuvę arba skardą, pabarstyti svogunais, morkomis ir kitais daržovių prieskoniais, įpilti truputį vandens ir kepti. Kepant mėsą dažnai laistyti tuo pačiu keptuvėje atsiradusiu skystimu. Duodant į stalą supiaustyti riekutėmis, užpilti padažu ir apdėti virtomis bulvėmis. Prie šios mėsos galima duoti raugintų rugščių burokėlių arba tušytų.

Trcškinta aviena. Imti avienos geros mėsos gabalą, supiaustyti gabaliukais, pabarstyti druska, pipirais ir apspirginti ant keptuvės riebaluose, kad gražiai paruduotų. Atskirai inde paspirginti šaukštą miltų su 2 šaukštais riebalų ir kai ims geltonuoti, įpilti stiklinę vandens, sudėti apspirgintą mėsą, piaustytų svogunų, morkų, kopustų ir viską uždengtus troškinti kol mėsa visai bus minkšta. Į stalą duoti su troškintomis morkomis ir žirneliais.

O. S.

SVEIKATA

TAI DIDELĖS SVARBOS VEIKALAS KIEKVIENAM ŽMOGUI.

Toje knygoje yra pamatinės žinios iš Anatomijos, Fiziologijos ir Hygienos.

Kas skaitys tą knygą, tas sužinos apie savo kuno mechanizmą ir tokių dalykų, kokių pirma nežinojo.

Knyga labai puikiai iliustruota, taip kad kiekvienas aiškiai gali suprasti ir matyti savo kuno organus paveiksluose.

Knyga 340 puslapių, gražiai audimu apdaryta.

Kaina $2.50

KELEIVIS

253 Broadway So. Boston, Mass.

KAIP TAPTI SUVIENYTŲ VALSTIJŲ PILIEČIU?

Aiškiai išguldyti pilietybės įstatymai su reikalingais klausimais ir atsakymais lietuvių ir anglų kalbose. Antra peržiurėta ir pagerinta laida. Kaina ..... 25c.

Vienoj Pastogėj, Bet Už Rubežiaus.

Šitos dvi mergaitės yra seserys ir gyvena vienoj pastogėj, bet ne tam pačiam mieste. Shirley Atherton (kairėj) priklauso prie Lynn, Mass., o Barbara Atherton (dešinėj) skaitosi Swampscott, Mass., gyventoja. Mat, jų namas stovi lygiai ant tos linijos, kuri skiria tuodu miestu vieną nuo kito. Todėl tos dvi seserys negali vaikščiot ir vienon mokyklon — viena eina į Lynną, kita į Swampscottą.

KAS GIRI

(Nuo musų korespo

Per Klaidą Nu Savo Draug

Spalių 20 d. Kaun gardos teisnas sprend ko Palionio, 27 metų žiaus bylą, kaltinamo dymu savo draugo šausko. Buvo taip: valsč., Krasnalio pr mokyklos buste šim landžio 25 d. buvo s tos vakaruškos, į kuri sirinko daug jaunuo Vakaruškose tarp Pa ir Jundo kilo barnia mergaičių, bet Pa draugas Stanišauskas kivirčijusius vyrukus rė ir prie muštynių ne Vidurnaktį vakarų kai pradėjo skirstyti išėjo lauk. Lauke M. nis paleido į aukštį ke vius, nes jis buvo ats brolio eigulio rev Jundas pamanė, kad Stanišauskas, drožė ja da į galvą. Sumuštas šauskas pasileido bėgt lionis pamatė, kad Jundas, ant kurio jis piktas, ir paleido į t tį Jundą kelis šuvius. nas šuvis buvo taiklus taikė Stanišauskui į k Rytojaus dieną toj toje buvo rastas Stan ko lavonas.

ALYTUJE KESINOS IMTI IŠ UKININK PINIGUS.

Spalių 17 d. viena ninkas, pardavęs A turguje karvę, užėjo į raną "sušilti." Apm jam sąskaitą, besiva po restoranus mies pastebėjo pas jį apie 2 tų. Beeinant namo ant taus tilto per Nemuną ri vyrai pastojo jam k pareikalavo pinigų. U kas jų nedavė ir ėmė tuomet jie smugiu bloškė ir ėmė jieškoti šenes, bet ukininkas iš siveržė ir ėmė bėgti Bėgantį mušeikos a akmenimis, bet nepa Ukininkas užbėgo į rumų kulturkliubį i skundė vedėjui, kuri fonu iššaukė policiją pasikėsintojai: S. Bu ir Markelis tuojau bu imti, kitus du suėmė ir juos iki teismo paso kalėjimą.

ALYTUJE VARGS AMATŲ MOKYKL

Iš Kaišiadorių ir S buvo atkeltos į Alyt amatų mokyklos ir či jungtos į vieną. Bet m lai čia nėra tinkamos p pos, todėl ji buvo įr taip vadinamose Sar kazarmėse. Kazarmėse ma dirbti praktikos d bet nėra kur teorijos p kas duoti. Teko kreip prašyti vietos Alytaus nazijoj. Bet Alytaus gi žija yra išmėtyta po miestą, tai ir amatų mo los pamokos dėstomos t se vietose, kas ne tik m tojams, bet ir mokiniam daro ne maža vargo ir niavos. Šio nepatogumo tų galima išvengti, duo patalpas viename gimn jos rume.

Į PABALTIJO VALS BES IŠ ISPANIJOS G ŠIĄ APIE 100 SAVA NORIŲ.

Ispanijos vyriausybei leidus savanorius, jie gr į savo kraštus. Esamomi niomis, iš respublikon panijos į Pabaltijos va bes grįšią apie 100 sav rių. Žinoma, per tuos jus kovų metus daug s norių žuvo, jų tarpe yra vę ir keli lietuviai.

KAS GIRDETI LIETUVOJE

(Nuo musų korespondentų ir iš Lietuvos Laikraščių.)

Per Klaidą Nušovė Savo Draugą.

Spalių 20 d. Kauno apygardos teismas sprendė Miko Palionio, 27 metų amžiaus bylą, kaltinamo nužudymu savo draugo Stanišausko. Buvo taip: Jėzno valsč., Krasnalio pradžios mokyklos buste šįmet balandžio 25 d. buvo surengtos vakaruškos, į kurias susirinko daug jaunuomenės. Vakaruškose tarp Palionio ir Jundo kilo barniai dėl mergaičių, bet Palionio draugas Stanišauskas susikivirčijusius vyrukus išskyrė ir prie muštynių nepriėjo.

Vidurnaktį vakaruškininkai pradėjo skirstytis, visi išėjo lauk. Lauke M. Palionis paleido į aukštį kelis šuvius, nes jis buvo atsinešęs brolio eigulio revolverį. Jundas pamanė, kad šaudo Stanišauskas, drožė jam lazda į galvą. Sumuštas Stanišauskas pasileido bėgti. Palionis pamatė, kad bėgo Jundas, ant kurio jis buvo piktas, ir paleido į bėgantį Jundą kelis šuvius. Vienas šuvis buvo taiklus ir pataikė Stanišauskui į krutinę.

Rytojaus dieną toje vietoje buvo rastas Stanišausko lavonas.

ALYTUJE KESINOSI ATIMTI IŠ UKININKO PINIGUS.

Spalių 17 d. vienas ukininkas, pardavęs Alytaus turguje karvę, užėjo į restoraną "sušilti." Apmokant jam sąskaitą, besivalkioją po restoranus miesčionys pastebėjo pas jį apie 200 litų. Beeinant namo ant Alytaus tilto per Nemuną keturi vyrai pastojo jam kelią ir pareikalavo pinigų. Ukininkas jų nedavė ir ėmė rėkti, tuomet jie smugiu jį perbloškė ir ėmė ieškoti po kišenes, bet ukininkas iš jų išsiveržė ir ėmė bėgti atgal. Bėgantį mušeikos apmėtė akmenimis, bet nepataikė. Ukininkas užbėgo į Darbo rumų kulturkliubį ir pasiskundė vedėjui, kuris telefonu iššaukė policiją. Du pasikėsintojai: S. Burokas ir Markelis tuojau buvo suimti, kitus du suėmė vėliau ir juos iki teismo pasodino į kalėjimą.

ALYTUJE VARGSTA AMATŲ MOKYKLA.

Iš Kaišiadorių ir Seirijų buvo atkeltos į Alytų dvi amatų mokyklos ir čia sujungtos į vieną. Bet mokyklai čia nėra tinkamos patalpos, todėl ji buvo įrengta taip vadinamose Saratovo kazarmėse. Kazarmėse galima dirbti praktikos darbą, bet nėra kur teorijos pamokas duoti. Teko kreiptis ir prašyti vietos Alytaus gimnazijoj. Bet Alytaus gimnazija yra išmėtyta po visą miestą, tai ir amatų mokyklos pamokos dėstomos trijose vietose, kas ne tik mokytojams, bet ir mokiniams sudaro ne maža vargo ir painiavos. Šio nepatogumo butų galima išvengti, duodant patalpas viename gimnazijos rume.

Į PABALTIJO VALSTYBES IŠ ISPANIJOS GRĮŠIĄ APIE 100 SAVANORIŲ.

Ispanijos vyriausybei atleidus savanorius, jie grįžta į savo kraštus. Esamomis žiniomis, iš respublikonų Ispanijos į Pabaltijos valstybes grįšią apie 100 savanorių. Žinoma, per tuos dvejus kovų metus daug savanorių žuvo, jų tarpe yra buvę ir keli lietuviai.

LENKŲ PATRIOTAI VARŽO LIETUVIŲ MOKYKLAS VILNIAUS KRAŠTE.

Iš viso Vilniaus krašto šiais mokslo metais teveikia dvi lietuviškos pradžios mokyklos: Pašaminėje ir pačiame Vilniuje. Bet, rodos, ir jų greitu metu lietuvių visuomenė gali netekti. Štai, spalių 15 d., Vilniaus lietuvių švietimo "Kulturos" draugijos mokyklą aplankė kuratorijos vizitatorius ir liepė čia pat pakeisti mokyklos statutą iš 3 laipsnio į pirmą, tai reiškia, iš 6 skyrių į 4 skyrių mokyklą. Ir tai sakoma padaryti jau dabar. Vadinasi, už savaitės kitos sulikviduoti penktą ir šeštą mokyklos skyrių. Nutarta apeliuoti, bet vargu ar bus išklausyta.

Čia, be kitko, reikia priminti ir tai, kad Vytauto Didžiojo gimnazija tokiu budu neturės visai kandidatų, nes į valstybinę 7 skyrių mokyklų patekus, paskui sunku jau gauti tautybę paliudijantį raštą, vadinamąją deklaraciją.

Varžomi ir lietuviški vaidinimai. Štai, Vilniaus lietuvių meno ir literaturos draugija norėjo spalių 10 d. Vilniuje ir spalių 15 d. Valkininke (Vilniaus-Trakų apskrity) suvaidinti Čiurlionies "Pinigėlius." Storastija neleido. "Nevalia vaidinti tendencingus lietuviškus veikalus."

MARIAMPOLĖS APSKRITY RASTI ISTORINIAI KAPAI.

Mariampolės apskrity, Liepynų kaime, kur seniau buvo Kvietiškių dvaro laukai, jau senai ukininkai, imdami žvyrą, rasdavo žmonių kaulų, kaukolių, žalvarinių žiedų ir kt. Apie šituos radinius buvo paskelbta spaudoj, kas sudomino Vytauto muziejaus administraciją, ir nesenai dr. Puzinas atvyko Mariampolėn ir vietoj apžiurėjo tas vietas. Ten kiek vėliau buvo atvykę ir daugiau archeologų, kurie sustabdė iš tų vietų žvyro ėmimą, darė kasinėjimus ir kt. Nustatyta, kad Liepynų kaime yra senų pilkapių, t. y. tokių kapų, kur lavonai budavo apdengiami gražiai sukrautais akmenimis. Rastomis šituose pilkapiuos senienomis praturtinta Mariampolės sodžiaus ir gimnazijos muziejai.

JUODKRANTĖS ŽVEJAI LABAI NUKENTĖJO NUO AUDRŲ.

Juodkrantės žvejai nuo buvusių audrų smarkiai nukentėjo. Jų tinklai taip audros buvo sudraskyti, jog vargu, ar juos bus galima pataisyti. Apskritai, šį rudenį Juodkrantės žvejams žvejyba blogai sekėsi.

Jau Ketvirta Pora Dvynų.

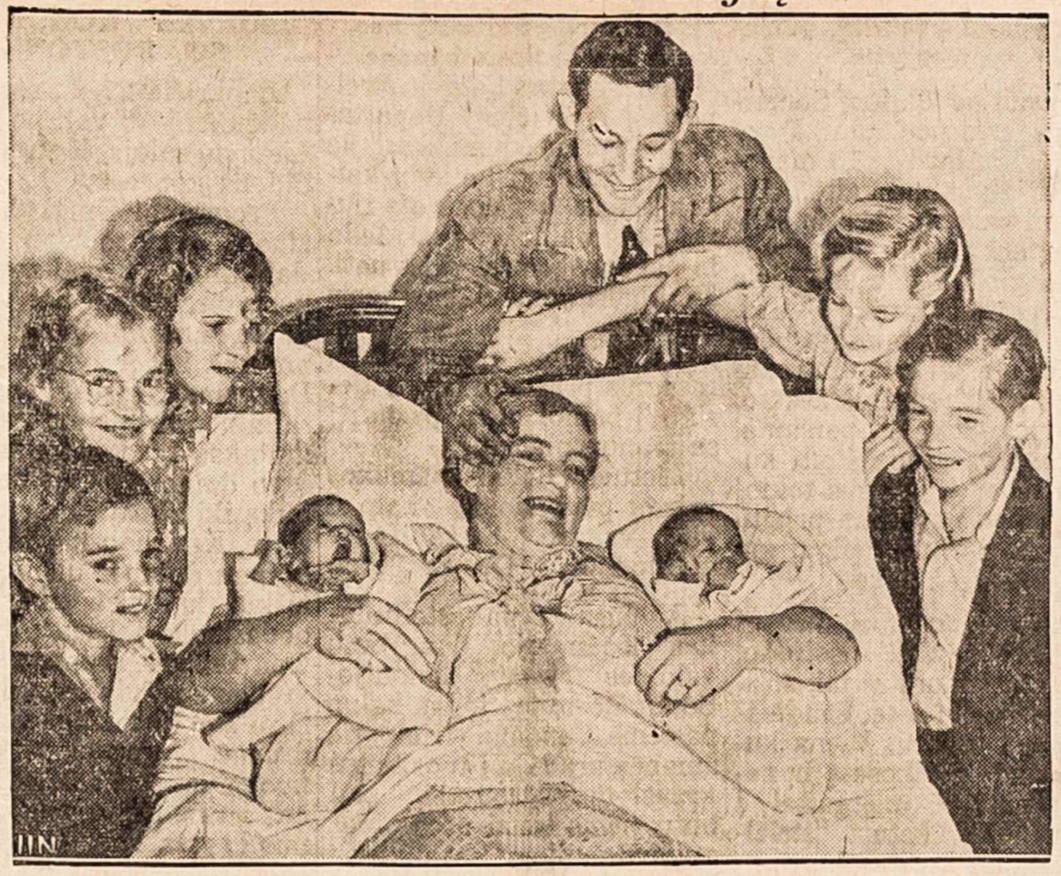

Štai čia toji Oliver Bates'ų šeimyna iš Los Angeles miesto, kuri anądien susilaukė jau ketvirtos poros dvynų. Per 4 metus 8 vaikai.

NAUJOS RUŠIES PLĖŠIKAVIMAS.

Alytuj atsirado tipelių, kurie, norėdami lengvai duoną pelnyti, pradėjo štai kokiais "metodais" naudotis." Keliese užeina į bet kokią krautuvę, pasidairo ir vienas kuris iš pardavėjo pareikalauja grąžinti tam tikrą sumą grąžos. Žinoma, pardavėjas nustemba. Tuomet pareikalavęs ima triukšmauti, kad, girdi, jį nori apgauti, o kiti liudyti, buk reikalaująs grąžos kalba teisybę. Kartais pardavėjai, nenorėdami skandalintis kitiems klijentams matant, reikalaujamą sumą išmoka, bet pastaruoju laiku atsitikus tokiems dalykams Alytaus Žemės ukio krautuvėj ir kitur, buvo pranešta policijai, kuri pasiryžo tokius reikalautojus sutvarkyti.

BARSUKAI UŽPUOLĖ ŽMOGŲ.

Jurbarkas, Raseinių apsk. Jurbarko girininkijoje jau iš seniau yra prisiveisusių barsukų. Vieną kartą per Jurbarko šilelį einantį Jurbarko ligoninės sargą užpuolė visa barsukų šeimyna: du seniai ir keturi jaunikliai. Ypač atkakliai puolė seniai, kurie gynė savo vaikus. Užpultasai, neturėdamas kuo gintis, pradėjo kojomis nuo savęs barsukus nuspirti. Kai koja suduodavo seniesiems, šie pradėdavo šaukti ir jiems į pagalbą skubėjo jaunikliai, kurie pradėjo taip pat pulti. Besiginant vienas jauniklis buvo primuštas, ir barsukai išlakstė. Sargas primuštaji jauniklį augina.

PAPARČIO ŽIEDAS IR KETURIOS KITOS APYSAKOS:
(1) Neužsitikintis Vyras; (2) Žydinti Giria; (3) Klaida; (4) Korek-a. Jose nurodoma kaip žmonės paikai tiki į visokius prietarus, burtus ir tt. Kaina .... 15c.

EILĖS IR STRAIPSNIAI.
Šioj knygoj telpa 23 gražios eilės, daugybė straipsnių, juokų, ir tt. Puikiai iliustruota, 95 pusl. ...... 25c.

KLAIPĖDOJ SUIMTAS LIETUVIS POLICININKAS UŽ VOKIEČIO NUŠOVIMĄ.

Kaip žinome, spalių 10 d. pasienio policininkas Lelys nušovė vokiečių laivo "Bernhard" jurininką, kontrabandininką Harry Krannichą. Klaipėdos valstybės gynėjas įsakė policininką Lelį suimti. Jis padėtas Bajorų kalėjime. Kadangi kaltinimo aktas jau surašytas, tai laukia greit bylos. Policininką Lelį gins trys advokatai —prof. Stankevičius iš Kauno, dr. Schroeder, ir trečias bus pakviestas šiomis dienomis.

KLAIPĖDOJ 880 BEDARBIŲ.

Šiomis dienomis Klaipėdoje buvo 880 bedarbių, kurių tarpe 289 moterys. Per pastarąją sąvaitę bedarbių padidėjo 65 žmonėmis. Palyginus su pereitų metų tuo pačiu laiku, bedarbių yra truputį mažiau. Artinantis žiemai, bedarbių skaičius tolydžio augs. Bedarbių pašalpas tegavo tik 474 asmenįs t. y. apie 50 nuoš. visų bedarbių. Jiems per sąvaitę išmokėta 3,617 litų.

CUKRAUS FABRIKE DIRBA APIE 1,000 DARBININKŲ.

Šiuo metu Mariampolės cukraus fabrike dirba apie 1,000 darbininkų, kurių didelė dalis atlieka krovimo ir iškrovimo, runkelių susvėrimo, plovimo ir kt. darbus kieme. Pačiame fabrike trim pamainom dirba apie 600 darbininkų.

LIETUVOJE SIAUTĖ SMARKIOS RUDENS PERKUNIJOS.

Pikeliai, Židikų valsč. Šių metų spalių 11 d. vakare užėjo smarki perkunija su lietumi. Keliatą sykių smarkiai trenkė. Trenksmai gązdino ramius gyventojus.

Paliepiai, Butrimonių val. Spalių 9 d. užėjus nedideliam lietaus debesiui, mirtinai perkuno nutrenktas tuo laiku gyvulius ganęs Paliepių kaimo gyventojas pil. Vincas Dzedzevičius. Jis stovėjo ir ganė gyvulius ant aukšto kalniuko. Lietui užėjus susisukęs papirosą rukė. Bet papirosui užgesus degė jį benzininiu žiebtuvėliu. Tuo momentu trenkė žaibas ir vietoj užmušė. Lietui nuėjus rastas ant kalnelio jau nebegyvas.

Skiemonys, Utenos apsk. Spalių 7 užėjo didelis lietus su perkunija. Klabinių kaime perkunas įtrenkė vieną gyvenamą namą. Namas sudegė. Šeimininkę pritrenkė. Ir daugiau buvo įtrenkimų šioje apielinkėje, bet žmonių neužgavo. Seni ukininkai spėja, kad vėlyvas griaustinis — tai pranašas nepastovios žiemos.

ŽMOGAUS SVEIKATA IR LINKSMYBĖ

Yra pagal supratimą ir išpildymą gyvenimo tikslo. Nesveikata, nelinksmybė, neramybė, rupestis ir taip kiekvienas nenormališkas padėjimas, tai yra klaidingas pildymas tvėrimo galybės pirmų įstatymų. Rašykit DABAR dėl išdėstymo ir išaiškinimo jųs padėjimo. Kaip suprasit savo gyvenimo klaidas, bus lengva išpildyti jus aukščiausį geidavimą ir įgyti sveikatą ir linksmybę. (52)

JOS. MATUKAITIS, BP. D.,
377 South St.. . BRISTOL. CONN.

NUOLATINIS, GREITAS SUSISIEKIMAS

Tarp New Yorko ir Klaipėdos, per Gothenburgą

Kelionė prasideda ir baigiasi Švedų Amerikos Linijos laivais. Nuo Švedijos, vykssta iš Stockholmo ar Kalmaro moderniškuoju S. S. "Marieholm."

Nereik Švedų vizos keleiviams į Lietuvą per Švediją.

KALĖDINĖS EKSKURSIJOS Į LIETUVĄ
Išplauks iš New Yorko

DROTTNINGHOLM:	Lapkričio 30
GRIPSHOLM:	Gruodžio 7

Platesnių žinių ir laivakorčių krepkitės į vietinį laivakorčių agentą, arba

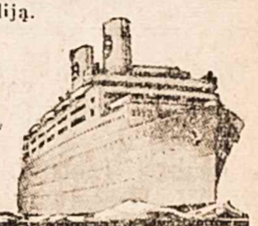

SWEDISH AMERICAN LINE

154 BOYLSTON STREET, BOSTON, MASS.

Po Vakaruškų--- Kruvinos Kautynės

Kretingos valsčiuje, Kurmaičių kaime buvo vakaruškos. Prisirinko daug pusbernių ir bernų, linksminos, šoko, dainavo, o, be to, išgėrė daug degtinės. Kai atsirado daug girtų, tuojau prasidėjo barniai, ginčai, vienų prie kitų kabinėjimąsi. Apie 10 val. nakties vakarėlis virto tikra "Marna": Kurmaičių, Daktarų, Tintelių ir Tubauskų kaimo vyrai apsiginklavę kas kirviu, kas peiliu, kastuvu, kas baslių ar plytkraščiu mušėsi apie valandą laiko. Kautynių metu buvo daug sužeista, kruvinų, uždaužytomis akimis, nubraižytomis nosimis etc. Bet sunkiai sužeistų nedaug tebuvo. Tačiau J. Žilius grįžęs iš "Marnos" jautėsi blogai—svaigo galva, sopėjo pakaušis. Rytojaus dieną Žilius buvo nugabentas į Kretingos ligoninę. Čia konstatavo, kad įlaužtas jo galvos kiaušas. Iš Kretingos Žilius nuvežtas į Klaipėdos Raudonojo Kryžiaus ligoninę, kur, neatgavęs sąmonės ir mirė.

Tų muštynių "veteranams" sąskaitas teko suvesti kaltinamujų suole, į kurį susėdo net 12 jaunų vyrukų, tų muštynių dalyvių.

Apygardos teismas Pr. Perkuną nubaudė 3 metais sunkiujų darbų kalėjimo; A. Rutę, A. Kviesį ir J. Drakšą po pusantrų metų sunkiujų darbų kalėjimo; C. Zubernių, St. Zubernių ir J. Daungilą po vienerius metus paprasto kalėjimo; P. Kviesį, Pr. Kairį, D. Kniukštą, V. Burbą ir J. Gaigalą po šešis mėnenius paprasto kalėjimo.

TRYS LIETUVĖS BAIGĖ VILNIAUS UNIVERSITETĄ.

Vilniaus Stepono Batoro universiteto teologijos fakultete katachetų kursą išklausė ir reikiamus egzaminus išlaikė trys lietuvės: Celina Taškunaitė, Pranė Kruminytė ir Pranė Klimašauskaitė. Jos tikybą dėsto Švenčionių apskrities pradžios mokyklose. Mat, išmokintos į davatkas.

Kauno Šančiuose Da Nėra Šaligatvių.

Žmonės maudosi purvyne.

Šančiai yra Kauno priemiestis, bet tenai da nėra šaligatvių. vietoje važinėja vežikai, o praeiviai turi eiti viena gatvės puse, kur šaligatvis tėra vos dviejų plytelių pločio, arba braidyti purvą.

Anądien Juozapavičiaus prospekte vienas vyrukas paslydo ties plačiųjų geležinkelių diribtuvėm ir įkrito į ten esantį nedengtą griovį. Iš ten jokiu budu negalėjo išlipti, kol atėjęs policininkas padėjo jam išsikraustyti. Grovis gilus, pilnas purvo ir ne vienam tenka tame purve išsimaudyt.

KULTURĖJA JAUNIMAS.

Rundžių kaime, Ukmergės apielinkėje jaunimas kulturėja. Skaito daug laikraščių. Vakaruodami nebevartoja tokių biaurių žodžių, kokius vartodavo seniau. Stengiasi apsieiti mandagiau ir kulturingiau.

PAŽANGUS SĄVAITRAŠTIS
ARGENTINOS LIETUVIŲ BALSAS

Į U. S. A. metams kainuoja $1.50. Pažinkite Pietų Amerikos lietuvių gyvenimą, išsirašydami "Argentinos Lietuvių Balsą." Adresas:
"A. L. BALSAS"
Casilla de Correo 303,
Buenos Aires, Argentina.

PAGARSINIMAI 'KELEIVY'

Norint, kad pagarsinimas tilptų GREIT, reikia priduoti garsinimą administracijon nevėliau PANEDĖLIO VAKARO. Siunčiant per paštą, reikia pasiųst iš anksto, kad pasiektų mus ne vėliau kaip panedėly. Vėliau gauti garsinimai į tos sąvaitės numerį nespėjama patalpint.

Norint, kad garsinimas nesusitrukdytų, sykiu su pagarsinimu reikia siųsti ir mokestį.

DRAUGIJOMS rengiant pikniką ar kitokį parengimą, trumpą pranešimą patalpinam už $1.00. Už didesnius garsinimus skaitoma nuo colio.

Už pajieškojimus darbininkų, pardavimus ir kitokius smulkius pranešimus, kaina 2c. už žodį. Stambesnėm raidėm antgalvis—15c. extra.

"Keleivio" prenumeratoriams už pajieškojimus giminių ir draugų, kaina 1c. už žodį. Mažiausio pajieškojimo kaina 50c.

Norint pajieškot su paveikslu, reikia pasiųst fotografiją ir klaust kainos.

"KELEIVIS," 253 BROADWAY,
SO. BOSTON, MASS.

KALĖDINĖ EKSKURSIJA
Į LIETUVĄ
LAIVAI IŠPLAUKIA IŠ NEW YORKO

EUROPA	Lapkričio 26
DEUTSCHLAND	Gruodžio 1
HAMBURG	Gruodžio 7
BREMEN	Gruodžio 14
NEW YORK	Gruodžio 15

Patogus geležinkeliais susisiekimas iš Bremen ar Hamburgo
Mes jums pagelbėsime gauti vizitinių ir imigracijos vizas jusų Europos giminėms.
Informacijų klauskite pas vietinį agentą arba
252 BOYLSTON ST., ... BOSTON, MASS.

HAMBURG-AMERICAN LINE
NORTH GERMAN LLOYD

GRAŽIOS EILĖS, DAINOS IR BALADOS

SIELOS BALSAI

Papuošta daugeliu spalvuotų puikių paveikslų. 223 pusl. didžio, apie 150 įvairių eilių, tinkamų deklamuot viešuose susirinkimuose.

PALINKSMINS JUSŲ LAISVAS NUO DARBO VALANDAS.

Knygoje yra trijų rųšių eilės:
TAUTIŠKOS, ŠEIMINIŠKOS IR DARBININKIŠKOS.
Tai gražiausia ir turtingiausia eilių knyga lietuvių kalboje.

KAINA TIK $1.00.
Audimo apdarais $1.25.

Kiekvienas turėtų papuošti savo knygyną minėta knyga. Kiekvienas nusipirkęs tą knygą pasidžiaugs. Pinigus geriausia siųst "Money Orderiu". Popierinius galima siųsti tiesiog paprastam konverte, bet reikia aiškiai užrašyt savo ir "Keleivio" adresą ir nepamiršt prilipint už 2c. markę.

"KELEIVIS"
253 BROADWAY, SO. BOSTON, MASS.

PAŽANGIEJI AMERIKOS LIETUVIAI!

LIETUVOS LIAUDIS IR JAUNUOMENĖ NORI ŠVIESTIS. JŲS GALITE JIEMS TAME DAUG PADĖTI.

Švietimo tikslui yra įsteigtas ir leidžiamas Rimtas Mokslo, Literaturos ir Visuomenės Mėnesinis Iliustruotas žurnalas KULTURA.

"KULTURĄ" REDAGUOJA PASIŽYMĖJĘ MOKSLININKAI. Bendradarbiauja įžymiausieji Lietuvos rašytojai, veikėjai, todėl "Kulturos" turinys yra rimtas, įdomus ir naudingas.

Pažangieji amerikiečiai—išrašykite savo giminėms ir pažįstamiems Lietuvoje žurnalą "KULTURĄ", arba IŠSIRAŠYKITE JĮ PATYS. "KULTUROJ" rasite daug raštų, kurie įdomųs perskaityti ir Amerikoje gyvenantiems.

Be to, "KULTUROS" žurnalas laiks nuo laiko duoda pilnai užsimokėjusiems skaitytojams nepaprastai vertingų dovanų.

"KULTUROS" metinė kaina nepaprastai pigi.
Lietuvoje: Metams tik 16 litų; Pusmečiui — 8 litai.
Amerikoje: Metams $4; Pusei metų $2. Adresas:

ŽURNALAS "KULTURA"
ŠIAULIAI, Tilžės gat. 153, Lithuania.

Vietinės Žinios

Draugijų atstovų žiniai.

Ateinantį pirmadienį, lapkričio 28 d. 8 val. vakare, Amerikos Lietuvių Kliube, 376 W. Broadway, šaukiamas Amerikos Lietuvių Kongreso So. Bostono skyriaus metinis susirinkimas. Bus renkama ateinantiems metams skyriaus valdyba ir aptariami kiti svarbūs reikalai.

Todėl visų draugijų atstovus, kurios priklauso prie ALK., prašome butinai dalyvauti.

Nėt ir tos draugijos bei kuopos, kurios ligi šiol prie Kongreso nepriklausė, gali atsiųsti savo atstovus ir Kongresan įstoti.

Smagu pranešt, kad SLA. 188 kuopa savo mitinge 18 lapkričio dieną vienbalsiai nutarė įstoti nariu į Amerikos Lietuvių Kongresą. Savo atstovais kuopa išrinko: prof. B. F. Kubilių ir Juozą Niaurą, žinomą kaip dainininką Audicką.

So. Bostono M. E. Žinyčia taip pat žadėjo tuojau prie Kongreso prisidėti.

J. Krukonis, sekr.

Onai Kačiurienei banditai atėmė $4,000.

Mums praneša, kad pereitą savaitę Bostone buvo apiplėšta Ona Kačiurienė, jau nebejauna ir nelabai sveika lietuvė moteris. Plaudama grindis ir dirbdama kitokį sunkų darbą ji buvo susitaupius $4,000 senatvei. Kažin kokiais sumetimais pereitą savaitę ji nutarė tuos pinigus iš banko išsiimti. Ir vos tik išėjo iš banko su pinigais, ją tuoj užpuolė jauni plėšikai. Rankinuko šikšnelę ji turėjo gerai apsivyniojus aplink ranką, tai lupdami tą "paketbuką" bomai bemaž ko nenūtraukė jai rankos. Nežiurint, kad visa tai atsitiko vidurdieny, tarp daugybės žmonių, niekas neatėjo užpultai lietuvei į pagalbą ir niekas nepasistengė piktadarių sulaikyti. Kačiurienė dabar tiek susijaudinus, kad stačiai serga.

Tarp pereitos subatos ir šio panedėlio Bostone buvo išplėšta daug krautuvių ir ofisų.

Ką sako rašytojas Dreiser apie Ispaniją.

Pereitą nedėldienį Bostone kalbėjo amerikiečių rašytojas Theodore Dreiser, kuris tik šiomis dienomis sugryžo iš lojalistų Ispanijos. Jo nuomone, Ispanijos žmonių karas prieš fašizmą nei šiais, nei kitais metais neužsibaigs. Cituodams respublikos premjerą Juaną Negriną, Dreiseris sako jog žmonių nusistatymas prieš fašistus yra toks griežtas, kad jei oficialiai karas ir butų užbaigtas, tai kova prieš fašistus vistiek nesustotų. Jeigu Italijos ir Vokietijos padedamas gen. Franco ir nugalėtų Ispanijos respubliką, tai partizanų karas prieš fašistus eitų dar keliatą metų.

Ispanijoj jaučiamas labai didelis maisto trukumas, sako Dreiseris. Žmonės kenčia badą lygiai abiejose pusėse. Todėl jis ragina Ameriką, kad ji atiduotų savo javų ir bovelnos perteklį Ispanijos civiliems žmonėms, padalindama jį lygiai abiem pusėm. Jeigu niekas iš šalies tuo nepasirupins, sako jisai, tai jaunoji ispanų tautos karta galės visai žuti, arba galės išaugti sukrypusiais, užbadėjusiais kunais.

Kalbėtojas buvo paklaustas, kodėl Anglija leidžia fašistams statydinti Ispanijoj tvirtoves ir kastis po Britų Imperijos interesais Vidužemio Juroj. Dreiseris atsakė, kad šito ir jis negalįs išaiškinti. Čia gali but vienas iš dviejų, jis sako: arba Anglijos ministerių kabinete sėdi burys avinų, kurie nemato sau pavojaus iš fašistinių vilkų, arba jie turi kokią slaptą su fašistais sutartį, kurios pasaulis nežino.

Suvažinėjo Šurilų vaiką.

Šį panedėlį Preble gatvėj, South Bostone, įvyko nelaimė. Smarkiai važiuodamas automobilis suvažinėjo Šurilų vaiką, 8 metų amžiaus Juozuką, ir nesustojęs nudumė savo keliais. Suvažinėtą vaiką nuvežė miesto ligoninėn pašaliniai žmonės. Jam sutrenktos smegenys ir apdraskytas kunas. Šurilai gyvena prie 25 Ward st., South Bostone.

Šaudydami į taikinį, peršovė mergaitę.

Pereitą nedėldienį Somervillėj buvo peršauta Mary Elizabeth Hardy, 18 mėnesių amžiaus mergaitė. Du vyresni vaikai vežėsi ją šaligatviu ant ratukų, kaip staiga pasigirdo kažin kur šuvis ir mergaitė iš ratukų išvirto. Iš jos galvutės pradėjo bėgti kraujas. Ji buvo nuvežta ligoninėn ir tenai paaiškėjo, kad jos galvelė peršauta. Daktarai mėgino išimti kulipką, bet ji įstrigus tokioj vietoj, kad negalima prieiti. Mergaitė turbut neilgai gyvens.

Dabar klausimas, kas gi ją peršovė? Ogi pasirodo, kad keturi jauni airiai, susirinkę į tuščią lotą, šaudė iš šautuvo į taikinį. Viena kulipka padarė rikošetą ir netyčia pataikė mergaitei į galvą. Visi keturi "striel-čiai" dabar areštuoti.

Ant Vokietijos konsulato iškėlė piratų vėliavą.

Po numeriu 131 State st., Bostone, randasi Vokietijos konsulatas. Kai šio panedėlio rytą atvažiavo Hitlerio konsulatas, jis pamatė nepaprastą dalyką. Ant konsulato plevėsavo juoda vėliava su balta giltinės galva ir sukeistais kaulais. Tai yra juros banditų arba piratų ženklas. Bet šį sykį kažin kas paaukojo Vokietijai ir užrašė ant jos "Hitlerism."

Konsulas pašaukė policiją. Policmanai šaipydamiesi vėliavą nuėmė ir nusivežė į savo muziejų.

Saulės spinduliai per bonką uždegė namą.

Roxburyje, Jurgio Kulišio namuose aną sąvaitę kilo gaisras. Paaiškėjo, kad namą uždegė saulės spinduliai, susikoncentravę per išlenktą bonkos stiklą. Ugnis buvo greitai pastebėta ir tuoj buvo užgesinta, bet vis dėlto padarė apie $100 nuostolių.

Dėl lietuvių kalbos kurso prašau kreiptis į mane.

Jau keliatas lietuvių kreipėsi į Apšvietos Departamentą, pranešdami, kad jie norėję įsirašyti lietuvių kalbos kursus, bet nežinoję tikrai kada pamokos prasideda ir pavėlavę užsiregistruoti. Jie klausia, kas dabar jiems daryti.

Visus šiuo reikalu suinteresuotus prašau atvykti tiesiai į pamokas ir pasitarti su manim plačiau.

Lietuvių kalbos pamokos vyksta pėtnyčiomis kaip 6 val. vakaro, State House auditorijoj. **Dr. D. Pilka.**

Vienas "real-esteitininkas" išnomuojo daug butų valdžios namų kolonijoj South Bostone ir iš kalno pasiėmė nuomą. Kai tie žmonės pradėjo į tuos butus kraustytis, pasirodė, kad butų jiems tenai nėra. Juos apgavo žulikas. Bet policija jį sugavo ir teismas davė jam 9 mėnesius kalėjimo.

"LAISVĖS" KONCERTAS SO. BOSTONE.

Lapkričio 27 d., ateinantį nedėldienį 2 val. po pietų, Lietuvių salėje, E street, bus didelis koncertas.

Programai išpildyti atvažiuoja iš Brooklyn, N. Y., dainininkė Kavaliauskaitė, kurią brooklyniečiai vadina dainų karalaite. Ji netik dainininkė, bet ir žymi komikė. Dalyvaus taipgi visiems gerai žinomas humoristas dainininkas Ig. Kubiliunas. Jis savo dainom prijuokina publiką iki ašarų. Šiame koncerte, Kavaliauskaitė su Kubiliunu dainuos duetus, tai aišku, kad visi turės gardaus juoko iki ausų. Solistė Ona Baltrus, dainuos solo ir drauge su Kubiliunų duetus. D-ro Repšio žmona ir jos draugė Turauskienė padainuos duetų ir solo. Taipgi bus Harmonijos grupė, Jaunuolių kvartetas ir Laisvės choras.

Rengėjai nori, kad šį milžinišką koncertą išgirstų visa plačiausioji visuomenė, įžangą nustatė tik 40c. Malonėkite visi atsilankyti paskirtu laiku ir išgirsite tą puikų koncertą. **Jaunuolis.**

Radio programa.

Lapkričio 26, radio programa per stotį WORL 8:00 val. ryte. (1) Emilija Rudokiutė iš So. Bostono, Dr. Pašakarnio asistentė, duos paskaitą apie akis; (2) pianistė Irena Rasimavičiutė iš So. Bostono.

Lapkričio 27, sekmadieny, radio programa per tą pačią stotį nuo 9:30 ryte bus sekanti: (1) Longin Buinio, Jr. Cavaliers orkestra iš Cambridge; (2) Julija Metrikaitė, dainininkė iš Worcesterio; (3) smuikininkė Albina Antanavičiutė iš Waltham. **Step. Minkus.**

Maldene elektros buvo užmuštas tulas Ernest Sullivan.

Brightonas supliekė Cambridge'ių.

Pereitą sekmadienį, 20 lapkričio, tarp Brightono ir Cambridge'aus lietuvių piliečių kliubų buvo futbolo rugtynės Murray's Parke, Brightone. Brightoniečiai pasirodė daug smarkesni futbolininkai už cambridge'iečius, nes Brightonui išėjo 12-0.

Kiek aš pastebėjau, tai Cambridge'aus jaukte galėjo but tik 3 lietuviai, o daugiausia 5; kiti buvo surankioti iš viso Cambridge'aus geresni futbolininkai. Taigi galima sakyt, kad Brightono lietuviai supliekė visus Cambridge'aus čampijonus.

Pasirodo, kad Brightono žemaitukai ir dzukeliai gana smarkus vyrai. Ateinančiais metais jie tikisi visos Massachusetts valstijos lietuvių futbolninkų čampijonatą. **Tenai buvęs.**

Noriu Greit Parduoti

Trijų šmotų bedroom setas, parduosiu labai pigiai. Galima matyt prieš piet ar vakarais. 2-nd floor
183 H street, South Bostone.

Tel. TRObridge 6330
Dr. John Repshis
(REPŠYS)
LIETUVIS GYDYTOJAS
Valandos: 2-4 ir 6-8
Nedėliomis ir Šventadieniais nuo 10 iki 12 ryto.
278 HARVARD STREET
kamp. Inman st. arti Central sky.
CAMBRIDGE, MASS.

Telefonas 21324
MEDICINOS DAKTARAS
C. J. MIKOLAITIS
Valandos: nuo 2 iki 4 po pietų, nuo 7 iki 8 vakare.
187 SUMMER STREET,
LAWRENCE, MASS.

Tel. KENmore 5807
Dr. Wm. D. Wheeler
SPECIALISTAS
ODOS LIGŲ
Valandos: 2 iki 5 po pietų.
452 BEACON STREET,
BOSTON, MASS.

Tel. 28624 Gyv. 31132
Dr. Joseph A. Gaidis
OPTOMETRISTAS

Valandos: 9 iki 12
nuo 2 iki 5,
nuo 7 iki 9.
Seredom 9 iki 12
ir susitarus.
AKIŲ DAKTARAS
Ištaiso defektuotas akis ir tinkamu laiku sugrąžinu šviesą. Nėgzaminuoju ir priskiriu akinius.
114 Summer Street,
LAWRENCE, MASS.

A. J. NAMAKSY
Real Estate & Insurance
414 W. BROADWAY,
SOUTH BOSTON, MASS.
Office Tel. So. Boston 0948.
RES. 251 CHESTNUT AVE.,
Jamaica Plain, Mass.
Res. Tel. Jamaica 1028-M.

DR. G. L. KILLORY
60 SCOLLAY SQUARE, Room 22
BOSTON. Telef. Lafayette 2371
arba Somerset 2044-J
SPECIALISTAS KRAUJO INKSTŲ IR NERVŲ LIGŲ.
Val. nuo 9 ryt. iki 7 vak. kasdien.
Nedėliom, nuo 10 ryto iki 1.

CASPER'S BEAUTY SALON
83 L STREET, arti 4-th Street,
SOUTH BOSTON, MASS.
Tel. SOU 4645

LIETUVYS
OPTOMETRISTAS

Išegzaminuoju akis, priskiriu akinius, kreivas akis atitiesinu ir abbiyopiškose (aklose) akyse sugrąžinu šviesą tinkamu laiku.
J. L. PAŠAKARNIS, O. D.
447 Broadway, So. Boston, Mass.

Tel. University 9466
Dr. Susan Glodienes-Curry
LIETUVĖ DENTISTĖ
VALANDOS: 9-6 ir 7-9.
678 Massachusetts Ave.,
(PRIE CENTRAL SKVĖRO)
CAMBRIDGE, MASS.

LIETUVIŠKA
APTIEKA
SO. BOSTONE
HENRY CABIT
Reg. Pharm.
100 Dorchester Street
SO. BOSTON, MASS.

LITHUANIAN FURNITURE CO.

APDRAUSTI PERKRAUSTYTOJAI.
(Insured Movers)
Perkraustom čia pat ir į tolimas vietas.
Saugi priežiura, kaina prieinama.
326 BROADWAY,
SO. BOSTON, MASS.
Tel. SOUth Boston 4618

BAY VIEW MOTOR SERVICE
Telephone
So. Boston
1058
STUDEBAKER AUTOMOBILIŲ IR TROKŲ AGENTURA.
Kainos Stebėtinai Pigios.
Dideli pagerinimai ir Hydraulic Brekais.
Taipgi taisome Automobilius ir Trokus visokių išdirbysčių.
Peter Trečiokas ir Joe Kapočiunas — savininkai.
Taisymo ir demonstravimo vieta:
1 HAMLIN STREET
Kamp. East Eighth St.
SO. BOSTON, MASS.

GEO. C. STUKAS
FOTOGRAFAS
DARO Portretų, Vestuvių, Grupi Paveikslus.
PADIDINA IR INFREMUOJA Paveikslai Aukštos Rušies.
453 Broadway,
SOUTH BOSTON, MASS.
Tel. SOU 2029
NORWOODE STUDIA
681 WASHINGTON STREET
NORWOOD, MASS.

Tel. SOU 4115 Res. SOU 9714
BROADWAY FLORIST
Gėlės Visokiam Reikale
Mes specializuojam Vestuvių ir Šermenų Bukietais.
Veltui pristatom iki 20 mylių.
Savininkai:
A. Zardeskas, W. Zarnauskas.
323 W. Broadway,
So. Boston, Mass.

FLORENCE ALIEJINIAI PEČIAI VIRTUVĖSE

FLORENCE ALIEJINIAI PEČIAI SEKLYČIOSE
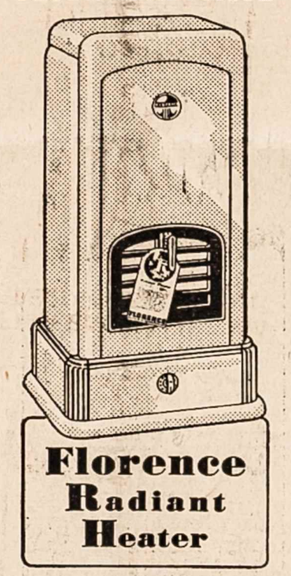

TAI GRAŽIAUSI, GERIAUSI ir EKONOMIŠKIAUSI.
Jie laikys jums ant visados!
NEI DULKIŲ, NEI PELENŲ, NEI DARBO.
Mes pristatysim ir įtaisysim nors už 25 mylių nuo Bostono.
DUODAM IR ANT IŠMOKĖJIMO
ROLAND KETVIRTIS and COMPANY
322 BROADWAY,
SOUTH BOSTON, MASS.
Tel. SOUth Boston 4649

PIRMENYBĘJ
savo gerumu

KAINA TIK—
ir Brangiau.
PER 24 METUS DIDŽIAUSIŲ PASTANGŲ ZENITH SAVO TOBULUMU ir YPATYBĖMIS GERIAUSIAS.
Mes priimam ir senus mainais. Duodam ir ant išmokėjimo.
ROLAND KETVIRTIS & CO.
322 BROADWAY, SO. BOSTON, MASS.
Tel. SOUth Boston 4649

SMAGIAI PRALEISITE LAIKĄ IR GARDŽIAI PAVALGYSIT. PUIKIAUSIA VIETA
BLINSTRUB'S
Village & Grill
VALGIAI VISUOMET ŠVIEŽUS. KAINA STEBĖTINAI ŽEMA.
Kas mylit gardžiai pavalgyti, tai užeikit pas Blinstrubą.
VAIDOVILIS---FLOOR SHOW
KABARETAS, DAINOS, ŠOKIAI!
KIEKVIENĄ VAKARĄ ĮVAIRESNI. DVI ORKESTROS BE PERTRAUKOS GRIEŽIA NUO 5 VAKARO IKI UŽDAROMA.
NEDĖLDIENIAIS gautas leidimas KONCERTAMS IR DAINOM NUO 4 VAKARO iki uždaroma.
KURIE NORI JAUKIAI PASISMAGINTI, UŽEIKIT PASISVEČIUOS Į BLINSTRUBŲ VALGYKLĄ.
Kampas D STREET ir BROADWAY SOUTH BOSTON, MASS.

Kaledos jau Arti
BULOVA LAIKRODŽIAI
YRA VIENI GRAŽIAUSIŲ ir PASIŽYMĖJĘ
GET A *new* BULOVA
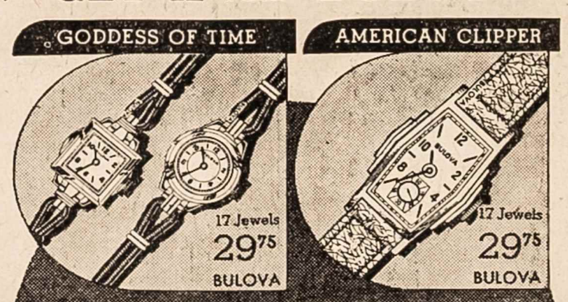

WE WILL GIVE YOU A
LIBERAL ALLOWANCE
ON YOUR OLD WATCH WHEN YOU
TRADE IT IN FOR A *new* BULOVA
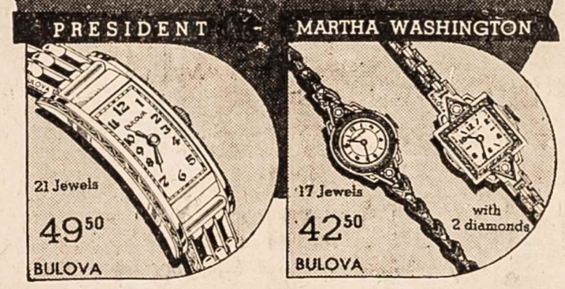

Puikiausia DOVANA Kalėdų Proga---
Nes paliks atmintyje ant visados.
Tuojaus užsisakykit ir po Dolerį išmokėsit.
TAISOM, PERDIRBAM
Iš Senų Laikrodžių ir Žiedų į Vėliausios mados. Pilnas užtikrinimas.
Pašaukit telefonu, pristatysime už 25 mylių nuo Bostono.
ROLAND KETVIRTIS & CO.
322 BROADWAY, SO. BOSTON, MASS.
Tel. SOUth Boston 4649