KELEIVIS
DARBO ŽMONIŲ LAIKRAŠTIS

Prenumerata metams:
Amerikoje $2.00
Pietų Amerikos Valstybėse, Kanadoje ir kitur $3.00
Prenumerata pusei metų:
Amerikoje $1.25
Kanadoje ir kitur už Suvienytų Valstijų $1.50
Apskelbimų kainų kluaskit laišku.
Kreipiantis su kokiais nors reikalais adresuokite:
KELEIVIS
253 Broadway, So. Boston, Mass.

KELEIVIS

THE TRAVELER — — — — — — — — — LITHUANIAN WEEKLY

KELEIVIS
LITHUANIAN WEEKLY
Represents over 75,000 Lithuanians in New England, and about 1,000,000 in the United States.
THE BEST ADVERTISING MEDIUM
Advertising Rates on Application.
KELEIVIS
253 Broadway, So. Boston, Mass.

NO. 11 | Keleivio Telefonas SOUth Boston 3071 | SO. BOSTON, MARCH-KOVO 15 D., 1939 M. | Keleivio Telefonas SOUth Boston 3071 | METAI XXXIV

"Entered as Second Class Matter" February 23, 1905, at the Post Office at Boston, Mass., under the Act of March 3, 1879

Ar Susidės Sovietų Rusija Su Fašistiška Vokietija

STALINO KALBA TAM NEPRIEŠINGA.

Jisai pabrėžė Kominterno Kongrese, kad rusų-vokiečių karui "nesimato pagrindo."

Pereitą subatą Maskvoje atsidarė 18-tas Komunistų Internacionalo Kongresas, kuriam Stalinas pasakė labai įdomią įžanginę prakalbą — taip įdomią, kad ja susidomėjo net ir Amerikos kapitalistų spauda. Bostono dienraščiai net editorialuose jo žodžius analizuoja. Vieni stato klausimą, kurlink Stalinas eina, o kiti tiesiai sako, kad Sovietų Sąjunga gali susidėti su nacių Vokietija.

Ir ištiesų, Stalinas savo kalboje prieš Vokietiją nieko bloga nepasakė, bet demokratinėms valstybėms pėrė kailį be pasigailėjimo. Jis tvirtina, kad ir Čekoslovakijos padalinimą sugalvojusi ne pati Vokietija, bet demokratinės valstybės, butent Anglija ir Francuzija, kurios norėjo sukurstyt tarp Vokietijos ir Sovietų Sąjungos karą — karą, kuriam "nesimato jokio pagrindo." Esą, per Čekoslovakiją norėta atidaryti Vokietijai kelias į Sovietų Ukrainą, todėl ir buvusi sugalvota Miuncheno konferencija, kuri davė Vokietijai teisę pasiimti tokias Čekoslovakijos dalis, kokių ji norėjo.

Anglija ir Francuzija taip pat leidžia Italijai ir Japonijai daryti, ką tik jos nori. Italija pasiėmė Etiopiją, ir demokratinės valstybės tam nesipriešino. Japonija dabar briaujasi Kinijon, ir demokratinės valstybės taip pat nesipriešina. Fašistai pakėlė karą prieš Ispanijos respubliką, ir demokratinės valstybės leido ją sunaikinti. Demokratinės valstybės nori sustiprinti užpuolikus, kad jie turėtų drąsos užpulti Sovietų Sąjungą. Jos nori, kad Vokietija, Italija ir Japonija pradėtų prieš Sovietus karą. O kai karas visas šitas valstybes nukamuos ir išeikvos, tada demokratinės valstybės tikisi galėsiančios išeiti scenon sveikomis jėgomis ir padiktuoti savo sąlygas.

Apie šitokį planą "Keleivy" buvo jau pirmiau rašyta, bet tenai buvo pasakyta, kad tai esąs vienos Anglijos planas; Stalinas gi sako, kad tam planui pritarusi ir Franzucija.

Šitas planas demokratinėms valstybėms tačiau neišdegė, sako Stalinas. Nes Vokietija, gavusi dalį Čekoslovakijos, ne prieš Sovietus žengė, bet atsisuko prieš pačią Angliją ir pareikalavo iš jos kolonijų. Dėl to Anglija labai nusigando ir šoko ginkluotis.

Kadangi Stalinas primygtinai savo kalboj tvirtino, kad rusų-vokiečių karui nėra jokio "matomo pagrindo," tai užsienio politikos meistrai tuojaus padarė išvadą, kad Sovietai artinasi prie Vokietijos ir kad tarp šitų dviejų valstybių gali galų gale įvykti "bendras frontas."

Pagrindo šitokiai išvadai duoda da ir tas Stalino pranešimas, kad Vokietijoj dabar susidariusios dvi frakcijos, kurių tarpe einanti atkakli kova. Viena frakcija stojanti už bendrą frontą su Sovietais, o kita frakcija šitai propozicijai esanti priešinga.

Taigi pasirodo, kad apie rusų-vokiečių susiartinimą iau pradedama kalbėti ne juokais.

Varšuva Pasidarė Diplomatiškų Intrigų Centras.

Varšuva šiandien lošia svarbų vaidmenį tarptautinėj diplomatijoj. Vokiečiai norėtų, kad Lenkija butų jų pusėj. Bet šiomis dienomis Varšuva pasirašė su Maskva prekybos sutartį, kas vokiečiams labai nepatinka. Nesenai Varšuvoj lankėsi Vokietijos, Italijos, Rumunijos, Vengrijos ir kitų kaimyninių valstybių užsienio reikalų ministeriai. Visa ai parodo, kad Varšuva šiandien pasidarė diplomatiškų intrigų centras. "New York Times" korespondentas sako, kad Lenkijos užsienio reikalų ministeris Bekas esąs labai apsukrus diplomatas; jis derasi su visais, ir iš katrų daugiau gaus, su tais susidės.

SOVIETŲ ORO LAIVYNĄ VALDYS MOTERIS.

Iš Maskvos pranešama, kad Sovietų pilietiškojo oro laivyno viršininke buvo paskirta Valentina Stepanova Grizodubova, 28 metų amžiaus moteris lakunė. Pereitą rudenį ji vedė vienų moterų skridimą iš Maskvos į Komsomolską, 3,717 mylių be sustojimo, ir laimingai ją užbaigė.

KALĖJIME SUSEKTA NETIKRŲ PINIGŲ DIRBTUVĖ.

Ohio valstijos kalėjime, Columbo mieste, susekta netikrų pinigų kalvė. Tarp kalinių rasta daug kalėjime padarytų nikelių, dešimtukų, kvoterių ir pusdolerių. Apie 900 netikrų dešimtukų buvę išsiųsta ir už kalėjimo sienų.

NAUJAS POPAS TARIASI SU FAŠISTAIS.

Naujas popas, Pijus 12-tasis, pereitą sąvaitę turėjo ilgą slaptą pasitarimą su Hitlerio agentu, Karlu von Bergenu. Spėjama, kad Romos katalikų bažnyčios diktatorius gali susitarti su Vokietijos fašistų diktatorium remti vienas kitą.

VIŠTININKE PASIKORĖ DARBININKAS.

Manchester, N. H. — Pereitą subatą netoli nuo čia pasikorė farmerio vištininke darbininkas Gordon. Jis buvo jau 67 metų amžiaus žmogus

Maine'o Valstijoj Inkvizicijos Dvasia.

Maine'o valstijos legislaturon pažangesni žmonės buvo įnešę sumanymą, kad nedėldieniais butų leista rodyt judomus paveikslus ir ruošti koncertus. Kunigai ir jų vadovaujamos davatkų organizacijos pakėlė prieš tai protestą. Negana to, šitie reakcininkai da pareikalavo, kad butų išleistas priešingas įstatymas, kuris pakeltų bausmę už "šventadienio laužymą" nuo $10 iki $100.

Pažangesni žmonės sako, kad šita inkvizicijos dvasia daro netiktai sarmatą Maine'o valstijai, bet ir bizniui labai kenkia. Maine'o valstija turi labai gražų pajurį, puikių ežerų ir miškų; ji butų puiki vieta vasarotojams, bet dabar žmonės nenori į Maine'ą važiuoti, nes jiems nepatinka inkvizitoriški įstatymai. Nedėldieniais tenai viskas uždaryta ir kunigai norėtų visus suvaryti į bažnyčias. Bet kulturingesni šių dienų žmonės nenori su bažnyčiom turėti nieko bendra.

Gandi Laimėjo Badu Streiką.

Pereitą sąvaitę rašėm, kad Indijos nacionalistų vadas Mohandas Gandi paškelbė steiką kaip protestą prieš vieną savo šalies didiką, kuris nenorėjo duoti savo žmonėms balso valdžioje. Gandi žadėjo badauti iki mirties. Indai subruzdo, prasidėjo riaušės. Anglai, kurie valdo Indiją, pabugo, kad jam mirus nekiltų revoliucija, ir privertė tą didiką įvest žadėtas reformas. Reformos buvo įvestos. Vadinas, Gandi streiką laimėjo ir dabar jis vėl jau čiulpia ožkų pieną.

KASYKLŲ DAKTARAI APGAUDINĖJA SUŽEISTUOSIUS.

Ko-operatyvės medicinos biuras paskelbė New Yorke raportą, parodantį kaip anglies kasyklų daktarai padeda kompanijoms apgaudinėti sužeistuosius angliakasius ir vogti jiems priklausomą atlyginimą. Pagal kompensacijos įstaytmą, už nelaimingus atstikimus prie darbo kompanija privalo maineriams atlyginti. Bet kompanijų daktarai parašo melagingus raportus, taip kad sužeistieji ar užmuštieji prie darbo maineriai negalėtų gauti jokio atlyginimo. Raportas parodo atsitikimą, kur kompanijos paliepimu mainerys nešė dėžę dinamito. Dinamitas sprogo ir užmušė mainerį, o kompanijos daktaras parašė valdžiai raportą, kad tas mainerys "nusižudė." Kitam maineriui prie darbo buvo sulaužytas nugarkaulis, nuo ko įsimetė plaučių uždegimas ir žmogus mirė Kompanijos daktaras parašė raportą, kad tas mainerys sirgęs "meningičiu" ir nuo to miręs, vadinasi, atlyginimo jo šeimyna negali gauti. Per pereitus metus minkštųjų anglių maineriai esą sumokėję už gydymąsi $6,000,000, bet gavo labai mažai pagalbos

Prasidėjo Mainerių Derybos Su Darbdaviais.

Kovo 31 dieną baigiasi angliakasių unijos darbo sutartis su minkštųjų anglių kompanijomis, todėl šį utarninką New Yorke jau prasidėjo tarp kompanijų ir unijos atstovų derybos dėl naujo kontrakto.

Dabar besibaigianti sutartis buvo padaryta dveji metai atgal. Joje buvo nustatyta 35 valandų darbo sąvaitė ir $6 dienos alga šiaurinėse valstijose, o $5.60 pietuose. Naują sutartį darant mainerių unija reikalausianti trumpesnių darbo valandų ir aukštesnio atlyginimo, nes įvestos kasyklose mašinos atima iš žmonių darbą. Jeigu kasyklų kompanijos nenorės unijos reikalavimų priimti, tai gali but, kad 350,000 mainerių minkštosios anglies kasyklose turės streikuoti. Tik sunku angliakasiams streikuoti pavasario metu, kuomet kasyklose darbai jau baigiasi, o maineriai labai suvargę, nes 1938 metais labai mažai dirbo. Statistika parodo, kad Pennsylvanijoj pereitais metais minkštosios anglies iškasta 33,500,000 tonų mažiau negu 1937 metais, ir buvo 9,000,000 mažiau samdos dienų. Tokie prasti metai šiame šimtmety buvę iš viso tik du kartu, tai sykis taip buvo 1932 metais prie Hooverio, o antras sykis pernai. Taigi maineriai šiandien labai suvargę, ir paskelbus streiką unija tuojaus turėtų 350,000 žmonių su jų šeimynomis šelpti.

"LA PASSIONARAI" NĖRA VIETOS PARYŽIUJE.

"La Passionaros" vardu yra žinoma pagarsėjusi Ispanijos komunistų veikėja Dolores Ibarruri. Ji buvo lojalistų parlamento vicepirmininkė. Dabar, kai Negrino vyriausybė buvo nuversta, "La Passionara" kartu su Negrinu ir kitais jo vyriausybės nariais išlėkė orlaiviu Paryžiun. Bet Paryžiaus policija įsakė jai tuojaus iš Paryžiaus išvažiuoti, nes ji tenai esanti "nepageidaujama." Tai tokia Francuzijoj "demokratija."

BALTIMORĖS KALĖJIME NUSIŽUDĖ VYRO UŽMUŠĖJA.

Baltimorėj pereitą subatą nušoko kalėjimo laiptais žemyn ir užsimušė Mary Cummings, 44 metų amžiaus moteris, kuri buvo suimta dėl savo sergančio vyro užmušimo.

8 ATEIVIAI NUŠOKO NUO LAIVO.

Prodence, R. I. — Pereitą sąvaitę į šį uostą buvo atėjęs Graikijos laivas "Nikolas." Išeinant jam iš uosto, 8 graikai nušoko į krantą ir pasislėpė. Matyt, jie nenorėjo į savo "mylimą" tėvynę grįžti.

KANADOJ RADO SUDUŽUSĮ ORLAIVĮ.

Quebec'o provincijoj, netoli nuo Lac-a-la-Croix miestelio, pereitą sąvaitę buvo atrastas sudužęs orlaivis ir 3 užsimušę žmonės, kurie juo lėkė.

Rusai Nuteisti Už Šnipinėjimą.

Tuo tarpu fašistų agentas išteisintas.

Lon Angeles mieste pereitą sąvaitę pasibaigė federaliniame teisme šnipinėjimo byla, kurioj buvo kaltinamas Sovietų agenturos "Inturisto" vedėjas Michail Gorin su savo žmona Nataša ir tulas Hafis Salich, taipgi Rusijoj gimęs, bet senai jau priėmęs Amerikos pilietybę ir tarnavęs šios šalies laivyno slaptoj tarnyboj. Gorino žmona buvo išteisinta, bet pats Gorinas ir Salichas pripažinti kaltais. Teisme buvo įrodyta, kad Salichas, kaip Jungtinių Valstijų laivyno šnipas, davęs Gorinui informacijų apie japonų šnipų veiklą ir jų daromą sabotažą, o Gorinas nusiuntė tas informacijas Sovietų valdžiai. Rodos, čia nesimato jokio sąmokslo kenkti Amerikai. Taip teisinosi ir kaltinamieji. Esą, mes tik apsimainėme informacijomis apie tai, kaip veikia japonų šnipai. Bet prisaikintųjų suolas vistiek pripažino juodu kaltais. Bausmės teisėjas da nepaskyrė. Aukščiausią bausmę įstatymai numato 42 metu kalėjimo, bet nemanoma, kad juodu taip sunkiai baustų.

Tuo pačiu laiku New Yorke buvo Hitlerio agento Fritzo Kuhno byla už žydų advokato Goldšteino kriminalinį apšmeižimą. Bet teismas fašistų agentą išteisino.

UNIJŲ TAIKOS DERYBOS UŽSIKIRTO.

Rooseveltui pareikalavus, kad Amerikos Darbo Federacija liautusi su CIO kovojus, pereitą sąvaitę tų organizacijų vadai bandė susitaikyt, bet niekas neišėjo. Šį panedėlį New Yorke vėl prasidėjo derybos. CIO vadas Lewis pasiulė A. D. Federacijos bosui Greenui $10,000 metinės algos, kad jis pasitrauktų į šalį ir į unijų reikalus nesikištų. Bet Greenas ant to nesutinka.

SVARSTYS WAGNERIO ĮSTATYMĄ.

Senato komisija darbo reikalams nutarė peržiurėti Wagnerio įstatymą darbo santikiams reguliuoti.

Komunistų Sukilimas Madride Numalšintas

JIE PAŠALINTI IŠ VISŲ VALDŽIOS VIETŲ.

Naujoji "Apsaugos Taryba" nori įtikti gen. Frankui.

Pereitame "Keleivio" numery rašėme, kad lojalistų Ispanijoj įvyko netikėtas valdžios perversmas. Buvusi Negrino vyriausybė tapo nuversta, o jos vietą užėmė vadinamoji "Apsaugos Taryba," kuri susidarė iš karininkų ir trijų partijų atstovų, bet komunistų jau neįsileista. Naujos valdžios galva tapo paskirtas gen. Miaja (ištark Mijacha), kurį buvęs premjeras Negrinas buvo jau pašalinęs užtai, kad šis jau nebenorėjo tęsti karą toliau. Naujoji valdžia tuojau pasisakė už "garbingą taiką." Komunistai tam pasipriešino ir pradėjo agituoti kareivius, kad nepasiduotų. Jie rado kareiviuose pritarimo ir tuoj ryžosi tą "Apsaugos Tarybą" nuversti. Telegramos sako, kad komunistams pavyko užimti beveik du Madrido trečdaliu. Į jų rankas pateko ir radio, iš kurios jie tuojau pradėjo kviesti armiją eiti su jais ir tęsti karą toliaus.

Bet pasirodė, kad didžiuma armijos pasiliko ištikima "Apsaugos Tarybai" ir komunistų sukilimas tapo numalšintas. Visi triobesiai, kuriuose jie buvę įsitvirtinę, buvo subombarduoti iš kanuolių. Daug komunistų buvo užmušta, o jų vadai areštuoti.

Kai generolo Miajos kareiviai mušėsi Madrido gatvėse su komunistais, tai gen. Frankas pradėjo bombarduoti Madridą iš lauko. Į fašistų ugnį atsakė lojalistų artilerija. Nuo šaudymo drebėjo visas miestas. Bet kai lojalistai miesto viduje nugalėjo komunistus, tuomet fašistai liovėsi bombardavę Madridą ir iš lauko. Dabar Ispanijoj vėl esą ramu ir naujoji valdžia ruošiasi "taikos deryboms" su gen. Franku. Bet sunku suprasti, kokios gali but su juo "derybos," kuomet jis reikalauja pasiduoti be jokių išlygų, taip kad paskui galėtų keršyti respublikos gynėjams kiek tik jo budeliška širdis trokšta.

Vėliausios žinios iš Madrido sako, kad komunistų sukilimas tęsėsi iš viso 6 paras. Beveik visi komunistai buvo pametę frontą ir susirinkę į Madridą naujają valdžią versti. Jie buvo suėmę jau 3,000 žmonių, jų tarpe ir Madrido gubernatorių socialistą Jose Gomezą Osorio. Komunistai turėję jau įsteigę Madride ir "Politbiurą," kuris žadėjęs teisti suimtuosius.

Dabar visi komunistų belaisviai esą paliuosuoti, o jų vieton suimta daug komunistų. Be to, visi komunistai esą pašalinti iš valdžios vietų. Pašalinti komunistai ir iš karo fronto, kurie turėjo tenai vyresnes vietas. Palikti tiktai eiliniai kareiviai.

Iš visko matyt, kad naujoji valdžia stengiasi įtikti generolui Frankui. Bet ar ji gaus už tai kokių palengvinimų iš to galvažudžio, tai lieka da pamatyti.

Nužudė Motiną, Seserį ir Save.

Kansas City, Mo. — Kaimynai čia pastebėjo, kad Lindbergų namuose per kelias dienas stovi užtrauktos langų uždangos ir pranešė apie tai policijai. Išlaužus duris, pasirodė baisus vaizdas: virtuvėj gulėjo nusišovęs Albertas Lindbergas, šalia jo buvo nušauta jo sesuo, o antram aukšte lovoj buvo nušauta jų 74 metų amžiaus motina. Policija spėja, kad brolis su seseria nutarė nužudyti motiną dėl to, kad ji sirgo, o paskui nutarė užbaigti ir savo gyvenimą.

SPINELLI NUTEISTAS MIRTI.

Los Angeles mieste pereitą sąvaitę buvo nuteistas mirti Virgilio Spinelli, 59 m. amžiaus bedarbis, kuris pereitą gruodžio mėnesį kirviu užkapojo savo žmoną, paskui piuklu supiaustė jos kuną ir sudegino ji krosny.

VOGĖ PINIGUS, KAD IŠLEIST SUNŲ Į KUNIGUS.

Wilkes-Barre, Pa. — Pereitą sąvaitę čia buvo nuteistas nuo 5 iki 10 metų kalėjimo tulas Emil Doglio, kuris Duryea miestely išplėšė katalikų bažnyčioj dėžę su aukomis ir pavogė $40. Teisme jis teisinosi vogęs pinigus norėdamas sunų išleisti į kunigus.

PERŠOVĖ MYLIMĄ MERGINĄ.

Paul Valley, Okla. Murray Williams, 22 metų amžiaus bernas, išsivežė čia savo mylimą merginą, 18 metų mokinę, ir peršovė ją, kam ji buvo išėjus su kitu vaikinu. Mergaitė gali mirti. Šovikas uždarytas kalėjiman.

Čekoslovakijos Jau Nebėra

Nelaimingą Čekoslovakiją ištiko naujas smugis. Prieš jungtinę respubliką sukilo slovakai ir pareikalavo pilnos "nepriklausomybės." Slovakija jau turėjo autonomiją ir savo atskirą parlamentą Bratislavoj, bet jos seperatistams to da neužteko. Respublikos prezidentas Hacha užtai prašalino tris Slovakijos ministerius, jų tarpe ir patį premjerą Tišą. Tas tuoj nulėkė orlaiviu pas Hitlerį užtarimo prašyti. O Hitleriui to tik ir reikėjo. Jis tuoj nusiuntė Čekoslovakijos vyriausybei ultimatumą, kad nieko nelaukiant butų sušaukta nepaprasta Slovakijos parlamento sesija, kad galėtų paskelbti Slovakiją atsimetant nuo Čekijos. Podraug nacių spauda Vokietijoj pradėjo rėkti, kad pasilikę Čekijoj vokiečiai esą "baisiai kankinami," todėl reikia ir juos "paliuosuoti." Kaip rodos, šį kartą nuo Čekijos bus atskirta netik Slovakija, bet ir Moravija. Tuo budu iš Čekoslovakijos bus padarytos 3 atskiros valstybėlės, kurios bus visiškoj Vokietijos intakoj.

Einant "Keleiviui" spaudon, iš Europos atėjo žinių, kad jungtinės Čeko-Slovakų respublikos jau nebėra. Hitleriui vadovaujant, Slovakija šį utarninką pasiskelbė nepriklausoma. Į Pakarpačio Ukrainą įsiveržė Vengrijos armija ir prijungė ją prie Vengrijos. Taip liko sunaikinta graži demokratinė valstybė, kuri po didžiojo karo buvo įsteigta Versalio taikos konferencijoj prezidento Wilsono sumanymu.

APŽVALGA

AR IŠTIESŲ HITLERIS JUOS FINANSUOJA?

"Vilnies" 2 kovo laidoje H. Jagminas rašo, kad "Lietuvos neprigulmybei gręsia didelis pavojus," nes voldemarininkai su liaudininkais ir klerikalais nori nuversti Smetonos režimą. Iš to išeina, kad norint apsaugoti Lietuvos nepriklausomybę, reikia palaikyti Smetonos diktaturą. Už šitokią kalbą Smetona galėtų prisiųsti "Vilnies" redaktoriams po medalį.

Mums nesinori tikėti, kad "Vilnies" redaktorius ištikrųjų norėtų ginti Smetonos valdžią, bet šitokios kalbos vistiek Smetonos poziciją stiprina. Paimkim kad ir šitokį drg. Jagmino pareiškimą:

"Klaipėdos seimelio rinkimų metu pasireiškusį Kaune, Dotnuvoj, ir Klaipėdoj maištingą triukšmą mes teisingai tada įvertinom. Sakėm tiesiai, kad to maišto kelėjai voldemarininkai, o tikrasis inciatorius Vokietijos nazinė valdžia. Tik tomis dienomis nebuvo aišku, ar voldemarininkai vieni triukšmauja ar prie jų esą prisidėję ir kitų partijų neramios sąžinės nuotrupos.

"Dabar ir tuo atžvilgiu abejonių nėra. Su senais Lietuvos išdavikais, voldemarininkais, eina reakciniai liaudininkai ir reakciniai krikščionys demokratai."

Lygiai šitokius dalykus apie aktivistų judėjimą skelbia ir Smetonos žvalgyba. Taigi mums butų įdomu žinoti, ar "Vilnies" redaktorius tuos žodžius nusirašė iš smetonininkų propagandos lapelių, ar jis ištiesų turi įrodymų, kad "voldemarininkų maištingo triukšmo" "tikrasis iniciatorius yra Vokietijos nazinė (nacių) valdžia?" Jeigu jis tokių įrodymų turi, tai jis turėtų juos paskelbti, nes tai yra svarbus dalykas. O jeigu įrodymų jis neturi, tai geriau butų tuščiais žodžiais skaitytojų neklaidinti.

Kiek mums yra žinoma, Klaipėdoj leidžiamą "Bendrą Žygį" finansuoja patys Lietuvos piliečiai, o ne nacių valdžia. Mums yra net pranešta, kiek kas iki šiol šitam darbui yra aukavęs. Iš tų informacijų matyt, kad kiekvienas litas yra sudėtas pačių lietuvių. Taigi išrodo, kad H. Jagminas tikros padėties nežino, kuomet jis tvirtina, kad aktivistai—

"...turi Hitlerio valdžios visokiariopą paramą. Hitlerio markėm jie leidžia savo laikraštį, jo markėm palaiko savo grupę ir visai neabejotina, kad Hitlerio ginklais darytų perversmą, jeigu pasirodytų, kad perversmui situacija patogi."

Bet kaip šitą pasaką sutaikyt su tuo faktu, kad "Bendro Žygio" No. 2 Klaipėdoj jau konfiskuotas ir uždraustas platint? Nejaugi Klaipėdos naciai konfiskuotų laikraštį, jeigu jis ištikrųjų butų leidžiamas "Hitlerio markėmis?"

Kad drg. Jagminas nėra giliau su aktivistais susipažinęs, tai matyt ir iš to, kad d-rą J. Pajaujį jis vadina voldemarininkų žmogumi, kuomet ištikrųjų Pajaujis yra liaudininkas, ir prie to da pusėtinai radikalus liaudininkas.

Su aktivistų skelbiamom idėjom nesutinkam ir mes. Užpereitame "Keleivio" numery tos idėjos buvo plačiai kritikuojamos. Bet H. Jagminas neparodo, kodėl aktivistų idėjos yra peiktinos; jis tik tvirtina, kad jie esą Hitlerio agentai ir kad "jo markėm jie leidžia savo laikraštį." Tai jau ne kritika, bet šmeižtas, jeigu jis nėra aiškiais įrodymais paremtas.

"KO JIE IŠTIESŲ NORI?"

Šitokį klausimą drg. Bimba stato "Laisvėj" socialistams ir jų laikraščiams. Jis nori žinoti, ko socialistai nori, kuomet jie kritikuoja komunistus, kurie stengiasi naudoti Amerikos Lietuvių Kongresą savo partijos politikai?

Drg. Bimba sako, kad komunistai to nedarą. Jie tiktai pildą ALK nutarimus. Tuose nutarimuose esą pasisakyta už Lietuvos nepriklausomybę, todėl komunistai ir norį savo rezoliucijose pažymėti, kad Lietuva dėtųsi su tomis valstybėmis, "kurios kovoja prieš agresorius." Kadangi socialistai tokioms rezoliucijoms priešingi, tai "Laisvės" redaktorius sako, kad jie "laužo Kongreso nutarimus." Jie laužo tuos nutarimus ir da kaltina draugus komunistus. Tai kogi jie nori?

Ko socialistai nori, "Keleivy" buvo jau rašyta ne sykis. Jeigu "Laisvės" redaktorius to nepastebėjo, atkartosime da sykį: **Socialistai nori, kad Amerikos Lietuvių Kongrese nebutų vaidų!** O kadangi vaidus visuomet sukelia beprasmės rezoliucijos, tai socialistai nori, kad tokių rezoliucijų draugai komunistai į ALK suvažiavimus neneštų. Socialistai nori, kad ALK suvažiavimuose nebutų keliami jokie klausimai, kuriais musų noumonės skiriasi.

Tai ve, ko mes ištiesų norim!

Bet mes norim to ne vien tik iš komunistų. Mes norim, kad šito principo laikytųsi ir musų pačių draugai socialistai.

Amerikos Lietuvių Kongresas turi daug skyrių, ir visuose yra vaidų, išskyrus tik vieną Massachusetts skyrių. Nei vienas skyrius nėra surengęs tiek mitingų ir konferencijų, kiek jų surengė Massachusetts skyrius. Ir nei vienas nėra sukėlęs tiek daug pinigų. Jo piknikai sutraukia po 10,000 publikos. Ir iki šiol šitame skyriuje da nebuvo jokių nesusipratimų. Konferencijose ir susirinkimuose visuomet viešpatavo kuo gražiausia harmonija. Kodėl? Ogi todėl, kad nei socialistai, nei komunistai savo partyvinių reikalų čia niekados nekelia. Visi nutarimai daromi vienbalsiai.

Taigi mes norime, kad šitokioj santakoj dirbtų ir kiti ALK skyriai.

Daugiau mes nenorim nieko!

KNYGA APIE "HITLERIO NUŽUDYMĄ."

"Naujienos" rašo:

"Keistų dalykų šiandien pasaulis išgirsta. Stambi Amerikos žinių agentura, United Press, praneša, kad šiomis dienomis išeisianti iš spaudos knyga, kurioje aprašoma, kaip mirė Hitleris!

"Hitleris, apie kurio žiaurius darbus ir tamsius planus kasdien kalba viso pasaulio spauda, esąs miręs ir palaidotas, ir tai aprašyta knygoje, kurią spausdina žinoma New Yorko knygų leidimo firma. Jos autorius esąs koks tai 'Maximillian Bauer,' kuris sakosi tarnavęs pas nacių 'fiurerį, kaip jo asmens sargas, ir esąs taip panašus į Hitlerį, kad net artimiausieji Hitlerio bendradarbiai negalėdavę jo atskirti nuo Hitlerio.

"Hitleris buvęs nunuodytas Miunchene, po garsiosios konferencijos su Chamberlainu, Mussoliniu ir Daladier. Po jo mirties kitas asmuo, labai panašus į Hitlerį, buvęs padėtas jo vieton ir dabar vaidinąs 'fiurerio' rolę."

Jeigu ištikrųjų tokia knyga yra leidžiama, tai ji užtemdins ir "Barono von Muenchhauseno Nuotikius." Nes niekas netikės, kad Hitleris jau po žeme, kuomet kinematografuose jį galima matyti dalyvaujant vėliausiose iškilmėse, o per radiją galima girdėti jo prakalbas Berlyne. Niekas netikės, kad visa tai atlieka kitas jam panašus asmuo. Ir niekas netikės, kad iki šiol pasaulis nebutų sužinojęs apie Hitlerio mirtį, jeigu jis ištikrųjų butų nunuodytas.

Bet nežiurint visa to, jeigu tokia knyga ištikrųjų išeis, tai jos leidėjai padarys didelį biznį.

RAGINA ORGANIZUOT SOCIALISTŲ KUOPAS.

D-ras A. Montvidas, Lietuvių Socialistų Sąjungos centro sekretorius, "Naujienose" rašo:

"Lietuvių Socialistų Sąjunga yra buvusi labai stambi, nepaprastai darbšti ir įtakinga organizacija Amerikos lietuvių gyvenime. Ji leido savo laikraštį, per tulą laiką leido ir žurnalą. Išleido ir išplatino nepaprastai daug literaturos. Kuopos turėjo savus chorus, dramos ratelius, knygynus, kliubus. Prakalbų, paskaitų, debatų ir diskusijų rengimas ėjo smarkiu tempu. Nariai švietėsi ir kitus švietė. Jie steigė kooperatyvus ir susišelpimo draugijas. Netoli kiekvienas šviesesnis lietuvis buvo Socialistų Sąjungoj. Niekas nepaskleidė tiek kulturos ir apšvietos, kaip lietuviai socialistai.

"Nekalbėsiu čia, kas pakenkė musų darbui ir kas susilpnino musų organizaciją, nes visi tai žino. Nėra reikalo agituoti už musų idėją ir taktiką, nes socialistinės minties lietuvių rasime visur. Reikalinga ir vėl juos suorganizuoti. Dar turime skaitlingų ir darbščių kuopų. Reikia jų daugiau. Reikia kiekviename mieste, kur lietuvių randasi, organizuoti socialistų kuopą.

Kas norėtų platesnių informacijų šituo reikalu, tegul kreipiasi šituo adresu: Dr. A. Montvid, 2400 W. Madison st., Chicago, Ill.

Guamo Sala--Opus Spuogas Ant Pacifiko.

Nežymi Guama sala Pacifiko vandenyne paskutinėmis dienomis pasidarė labai opus dienos klausimas. Rooseveltas reikalauja įtaisyti tenai karo laivynui ir aviacijai papėdę. Iš tos salos Amerikos lėktuvai galėtų lengvai pulti ir bombarduoti Japoniją, todėl Japonija jau pakėlė protestą prieš Roosevelto planą. Šis vaizdelis parodo skurdų miestelį dabartiniame Guamo uoste.

ŠVEICARIJOS SANATORIJOSE DAUGIAUSIA ESĄ LIETUVIŲ.

"Lietuvos Žinios" įdėjo įdomų D-ro G. straipsnį apie Šveicarijos sanatorijas džiovininkams gydyti. Visų pirma autorius pažymi, kad—

"Šveicarija yra plačiai išgarsėjęs plaučių ligų gydymo kraštas. Žymiausi džiovos gydymo punktai yra Davos, Šveicarijos šiaurės rytuose, ir Leisinas (Leysin)—pietų vakaruose. Abiejose vietose galima rasti ir iš Lietuvos atvykusių besigydančių ligonių. Tiesa, Davose daugiau Lietuvos žydų, o Leisene—lietuvių."

Apie Leisiną jis sako:

"Čia dabar yra keli šimtai vaikų, sergančių kaulų džiova. Jie gydomi orų, saulės spinduliais to pat prof. Rolier prižiurimi. Kad vaikai nenuobodžiautų — jie ne tik gydomi, bet ir pratinami ką nors dirbti. Juk pastebėta, kad sergą džiova ligoniai nieko nedirbdami pasidaro hipohonorikai ir vien tik galvoja apie savo ligą, nusiminę. Kai jie ką nors dirba, jų nuotaika pasitaiso, atsiranda noras gyventi ir dirbti ir tuo budu liga greičiau nugalima. Patenkinti ligoniai geriau valgo ir greičiau nugali kuno gilumoje esančias bacilas."

Vaikai čia esą daugiausia šveicarai, bet suaugusių džiovininkų daugumą sudarą **lietuviai.** Girdi:

"Didžiausioje sanatorijoje visą antrą aukštą 16—16 kambarių, yra užėmę lietuviai. Čia gyvena du lietuviai pulkininkai, dvi diplomatų žmonos su šeimomis, keli gydytojai ir kiti asmens."

Kaip rodos, lietuviai važiuoja Šveicarijon gydytis dėl to, kad tenai daug pigiau, negu Lietuvoje. Esą:

"Čia (Leisine) visas išlaikymas su gydymu, su pneumotoroksais, su nuolatine gydytojų priežiura per parą kaštuoja po 15 šveicariškų frankų. Kitose gi sanatorijose yra kelios lietuvaitės, kurios už gydymą, išlaikymą, vaistus moka tik po 6 šveicariškus frankus. Žodžiu, palyginus su kai kuriomis Lietuvos sanatorijomis, kuriose reikia mokėti už kiekvieną adatą, tyrimą, rentgeno nuotraukas dešimtimis litų, darosi aišku, kad jos su šveicarų sanatorijomis gali konkuruoti tik dėl to, kad daug kas negali išvažiuoti į užsienį. Jei butų laisvas kelias, aišku, kad Lietuvos sanatorijose neliktų nei vieno ligonio, visi bėgtų į Šveicariją."

Amerikos pinigais Šveicarijos frankas yra vertas apie 23 centus. Taigi, jeigu už 6 frankus galima sanatorijoj parą pragyventi ir gydytis, tai reikštų pigiau, negu prasčiausiam Kauno viešbuty viena nakvynė.

ATMETĖ PRIEŠ-FAŠISTINIUS PLANUS.

Connecticut valstijos legislaturon buvo įnešta keliatas bilių, kurių tikslas buvo uždrausti toj valstijoj vokiečių "Bundui" steigti stovyklas ir dėvėti nacišką uniformą. Bet teisminė legislaturos komisija nutarė visus tuos bilius atmesti. Hitleris dabar galėtų prisiųsti tos komisijos nariams po medelį.

MANO PASTABOS.

Drėbkit tuos "agresorius" laukan!

Musų komunistiškoji spauda labai pamėgo žodį "agresoriai." Musų kalbon yra jau prigrusta visokių svetimybių, bet "agresoriai" yra iš visų jų šlykščiausi. Aš patarčiau drėbti juos per tvorą, kad daugiau jie neterštų musų kalbos. Juk mes turime savo žodį "puolikas" arba "užpuolikas," kuris reiškia tą patį, bet daug geriau skamba, visiems aiškiai suprantamas ir, kaip tikrai lietuviškas žodis, turi tą gerą ypatybę, kad jį galima visaip linksniuoti ir kurti visokias sąvokas, pavyzdžiui: užpuolikas, užpuolimas, užpuolė, užpultasis ir tt. Na, o pabandykit sukurti tas sąvokas iš "agresoriaus." Tuoj pamatysit, kad šis žodis prie musų kalbos nelimpa.

Ne jis vienas toks "geras."

Klerikalų "Draugas" giria mirusį popiežių, kad jis buvęs labai "geras" musų Lietuvai. Esą, "Pijus XI gerai pažinojo Lietuvą, sutvarkė jos bažnytinius reikalus." Bet "Draugas" turbut užmiršo, kad Lietuvą neblogiau pažinojo ir generolas Želigovskis. Jis pataikė tiesiai į Vilnių. Ir popiežius Leonas XI tą jo žygį tuojaus palaimino ir užgyrė. Taigi lietuvių tauta turi du dideliu "prieteliu" — generolą Želigovskį ir popiežių Pijų XI. **Prof. Gnaiba.**

KAIP KAS MAN ŠIANDIEN IŠRODO.

— CH. PUŠYNAS. —

Prie plačios demokratijos Amerikoj pradeda ir reakcijai ragai augti. Kongresmano Martino Dies'o komitetas pernai tyrinėjo radikalus ir nacius, bet visas jo darbas per pereitus metus ėjo reakcijos naudai. Šiems metams Diesas jau įsisteigė tikrą tyrinėjimo biurą ir samdysis specialius agentus tyrinėti "priešamerikonišką veiklą." Susipratę piliečiai turėtų siųsti protestus prieš tokį Dies'o komiteto palaikymą, nes jo tikslas yra kurstyti visuomenę prieš pažangias darbininkų organizacijas, prieš jų spaudos ir žodžio laisvę.

Kovo 3 dieną Detroite prasidėjo Suvienytos Automobilių Unijos konvencija, kuriai vadovauja Homer Martin. Kaip matyt iš žinių, tai Martino Automobilių Uniją konvencijoje atstovauja 60,000 narių. Konvencijos išvakarėse Martin prakeikė John Lewisą kaipo CIO unijos diktatorių. O 6 kovo Martin jau atėjo su rezoliucija, kad nei vienas komunistas negalėtų buti tos unijos narys. Rezoliucija, kaip laikraščiai praneša, buvo priimta vienbalsiai. 2-oj rezoliucijoj esą pasakyta, kad naciai ar fašistai negali toje unijoje užimti tik viršininkų vietų, bet nariais gali buti. Toks Martino užsimojimas prieš komunistus, o mirkčiojimasis su naciais ir juodmarškiniais — ne uniją tveria, bet nacių smogikų organizaciją. Kas supranta darbo unijos principus ir siekius, tas gali tik pasmerkti tokią Martino taktiką.

Lloyd George, buvęs, pasaulinio karo Anglijos premjeras, užklaustas korespondentų apie ateinantį karą, pareiškė: "Karas ateina ir jis bus." Jo nuomone, šių dienų valdonai, izoliuodami Sovietų Rusiją nuo Europos politikos, daro didelę klaidą. Rusija yra jėga prieš diktatorius, ir demokratinės valstybės be Sovietų jokiu budu neatsilaikys prieš Berlyno ir Romos ašį. Jo nuomone, vokiečių armija dabar esanti prastesnė, bet geriau apginkluota, negu ji buvo 1914 metais. Labai bloga, jis sako, kad demokratinės valstybės neturi geros vadovybės šiuo momentu pastoti diktatoriams kelią. Gal yra tame kiek ir tiesos. Bet pats p. Lloyd George stovėjo prie Versalio taikos, kuri užkrovė Vokietijai nežmoniškas karo sąlygas, kas išauklėjo hitlerizmą Vokietijoje.

Man teko kalbėti 26 vasario dieną Patersone. Nors lietus pylė kaip iš viedro, bet žmonių susirinko gana gražus burelis. Kaip Patersonui, tai buvo labai daug. Po prakalbos buvo įvairių įvairiausių paklausimų, surištų su darbininkų kovomis ir jų pasekmėmis. Pabaigoj buvo pareikštas pageidavimas, kad ir daugiau tokių prakalbų butų Patersone surengta. Matyt, žmonės myli teisybę ir mėgsta klausytis apie darbininkų judėjimą. Jiems buvo trumpais bruožais nušviestas tas judėjimas nuo pirmo Internacionalo įsikurimo iki trečiojo Internacionalo. Pirmąjį Internacionalą sugriovė anarchistai, o antrąjį aplamdė komunistai. Po klausimų sekė diskusijos. Kaip klausimai, taip ir diskusijos buvo gana rimtos ir nuoširdžios. "Keleiviui" gauta keli skaitytojai. Vienu žodžiu, man Patersono publika labai patiko. Po prakalbų susirašė, rodos, apie 16 žmonių, norinčių sutverti socialistų kuopą. Patersoniečiams reikia palinkėti kogeriausio pasisekimo ateityje.

KALBOS DALYKAI.

Reikalinga ir reikia.

Paskutiniais laikais lietuviai pradėjo sakyti ir rašyti **reikalinga** vietoj **reikia.** Pavyzdžiui: **reikalinga** parinkti aukų, vietoj **reikia** parinkti aukų.

Koks čia skirtumas, sakysit? Skirtumas labai didelis. Žodis **reikalinga** yra budvardis ir jis gali but vartojamas tiktai prie daiktvardžių ar skaičių; bet jis niekados negali but taikomas veiksmažodžiui **parinkti.** Čia galima vartoti tiktai prieveiksmį **reikia.**

Matote, musų kalba susideda iš sakinių, o sakinį sudaro tiktai du pagrindiniai žodžiai: **veiksnys** ir **tarinys,** kuriuos paskui galima papildyt ir praplėsti.

Pavyzdžio dėlei parašykim žodį **kailiniai.** Tai bus jau sakinio pagrindas. Jis parodys, apie ką mes kalbam. Bet tai nebus da pilnas sakinys, nes jis da nepasako, kas su tais kailiniais darosi. Bet pridėkim prie jo veiksmažodį **šildo,** ir sakinys tuoj bus pilnas—**kailiniai šildo.**

Kailiniai yra daikto vardas, o tokie žodžiai, kurie pažymi daiktų vardus, gramatikoj vadinasi **daiktavardžiais.** Sakinių konstrukcijoj jie dar yra vadinami ir **veiksniais.** Jie atsako į klausimą **kas?** (Kas veikia?)

Žodis **šildo** parodo ką kailiniai veikia, todėl gramatikoj jis turi **veiksmažodžio** vardą. O kadangi veiksmažodis aiškina arba taria apie veiksnį, tai jis yra ir **tarinys.**

Ir taip mes padarom iš tų dviejų žodžių pilną sakinį. Tai yra pagrindiniai žodžiai. Ant šito pagrindo mes dabar galim sakinį vystyt ir plėsti toliau. Parašykim, pavyzdžiui: **seni kailiniai prastai šildo.** Ir štai, mes jau žinom, kokie tie kailiniai ir kaip jie veikia.

Žodis **seni** pasako kailinių ypatumą arba budą, todėl jis yra **budvardis.** Gi žodis **prastai** parodo veiksmo ypatumą, todėl jis yra **prieveiksmis.**

Budvardžių nekuomet negalima derinti su veiksmažodžiais, o prieveiksmiai negali but vartojami prie daiktvardžių.

Todėl ir prieveiksmį **reikia** negalima maišyti su budvardžiu **reikalinga.** Mums gali but **reikalinga** knyga, **reikalingi** pinigai, **reikalingas** maistas; bet kuomet tiems daiktams įsigyti reikalingas tam tikras veiksmas, **pirkimas, rinkimas** ar **gaminimas,** tai prie tų veiksmų turi but vartojamas jau ne budvardis **reikalinga,** bet prieveiksmis **reikia.** Pavyzdžiui: **reikia** nusipirkti knygą; **reikia** gauti pinigų; **reikia** pasigaminti mąisto, ir tt.

Šitą taisyklę kiekvienas turėtų gerai įsidėti galvon ir daugiau tokių klaidų nedaryti. **Raudonas Pipiras.**

ŽODYNĖLIS

LIETUVIŠKAI-ANGLIŠKAS IR ANGLIŠKAI-LIETUVIŠKAS, telpa 18,000 žodžių, labai parankus turėt kišenyje. Gražiai apdarytas dirbtine skura, 160 puslapių. Kaina $1.00. Parankesnio ir geresnio kišeninio žodynėlio lietuvių kalboje nėra. Gaunamas "Keleivy."

KAS SKAITO, RASO TAS DUONOS NEPRASO

AMERIKOS LIETUVIŲ GYVENIMAS

KAS NIEKO NEVEIKIA TO NIEKAS NEGAUNA

PITTSBURGHO MARGUMYNAI.

Kaip Rymo Katalikų Federacija minėjo Lietuvos nepriklausomybės sukaktį.

Vasario 12 d. Lietuvių Piliečių svetainėje Pittsburgho L. R. K. Federacijos skyrius minėjo Lietuvos nepriklausomybės sukaktuves. Jie reklamavo tą savo pramogą visose lietuviškose bažnyčiose šioje apylinkėje. Buvo garsinama, kad dainuos geriausi chorai, o kalbėtojais busią kun. James R. Cox ir kun. Balkunas. Pirmasis yra pagarsėjęs netik savo pamokslais, bet ir lioterijoms, dėl ko jam buvo iškelta federaliniam teisme ir kriminalė byla. Kunigą Balkuną teko tik pirmą kartą girdėti kalbant, reikia pasakyti kad tai yra gana energingas kalbėtojas, išvaizda ir kalbos stylium turi daug panašumo į kunigą M. Valadką.

Apie muzikalę programą nieko negaliu pasakyti, nes aš pasivėlavau pributi. Man atėjus į svetainę, kalbėjo kun. Cox. Kadangi jo kalbos pradžios negirdėjau, tai buvo sunku ir susigaudyti apie ką jis kalba.

Jam pabaigus, prakalbų vedėjas adv. Schultzas perstatė kalbėti kun. Balkuną. Balkunas pradėjo vaizduoti pasaulinio karo žiaurumus, pasakodamas apie kanuolių baubimą, apie kulkasvaidžių ir šautuvų traškėjimus, apie žmonijos kančias ir tt. Ant galo pastebi, kad iš priežasties pasaulinio karo kilo revoliucija Rusijoj ir Vokietijoj su savo laisvės obalsiais.

Tikrai buvo įdomu girdėti kunigą taip kalbant, kuris viešai pripažįsta, kad revoliucijos atnešė pavergtoms tautoms laisvę. Jis taip pat pažymėjo, kad tapus Lietuvai nepriklausomai, ją tuojaus užpuolė kaimynai ir atplėšė trečdalį teritorijos su sostine Vilnium.

Gvildendamas Klaipėdos krašto likimą, kun. Balkunas ramino klausytojus, kad nereik nusiminti ir viltį prarasti dėl Klaipėdos krašto likimo. Kalbėtojas sako, kad ir 1918 metais Lietuva pergyveno sunkius laikus.

Jis sako, kad prieš 500 metų Klaipėdos kraštas prigulėjo prie Lietuvos, bet 1230 metais Vytautas atidavęs Klaipėdą vokiečiams. Nors vokiečiai per penkis šimtus metų tenai varė vokietinimo darbą, bet vistiek negalėjo to krašto gyventojų padaryti vokiečiais.

Kada Klaipėda buvus prijungta prie Lietuvos 1923 metais, tenai buvę daugiau kaip pusė tikrų lietuvių, o dabar, po 16 metų kaip Lietuva yra atgavus Klaipėdos kraštą, rodosi, kad lietuvių tame krašte lyg ir nebutų. To krašto seimelio rinkimuose vokiečiai laimėjo kožną sykį. Išrodo, kad tas kraštas, vieton artintis su Lietuva, tolinasi nuo jos. Kodėl taip yra? klausia kalbėtojas, ir pats bando aiškinti. Kalta esanti Lietuvos vyriausybė, į kurią susispietė visokie karijeristai. Kauno karijeristai stumte stumė Klaipėdos krašto lietuvius į vokiečių glėbį.

Bet tai dar turbut neviskas. Nemažiau liuteroniškus Klaipėdos lietuvius pastumėjo į vokiečių glėbį ir Lietuvos katalikiški kunigai. Lietuva, kaipo katalikiška šalis, Klaipėdos krašto lietuvių liuterionų visai nežavi.

Jeigu kun. Balkunas butų ir apie tai papasakojęs, tai butų pilną teisybę pasakęs apie Klaipėdos krašto likimą; bet, kaip katalikų kunigui, jam nepatogu apie tuos faktus kalbėti. **S. Bakanas.**

CHICAGOS LIETUVIŲ SCENOJE LAUKIAMA NAUJENYBĖS.

Naujosios Gadynės choras ruošiasi statyti operą "Čigonaitę."

Vienas dalykas, kuriuo galima musų išeivijoj tikrai pasidžiaugti, tai kulturinė pažanga. labai žymi Chicagoje, didžiausioj musų kolonijoj netik Jungtinėse Valstijose, bet gal ir visame pasauly.

Kaip tokiam dideliam centre, čia yra daugybė ir visokių musų organizacijų, netik ekonominių ir politinių, bet ir grynai kulturinių, kurios darbuojasi scenoje ir kitose meno srityse.

Iš daugybės ratelių ir chorų, kuriuose darbuojasi daugiausia čia augęs musų jaunimas, aš čia noriu plačiau pakalbėti apie Naujos Gadynės chorą, kuriam vadovauja Jurgis Steponavičius. Nors da nėra pilnai 9 metų kaip tas choras įsikurė, bet jis atliko jau daug sunkaus ir gražaus darbo. Jau nekalbant apie tai, kad jis dažnai pasirodo publikoj su dainomis įvairiose draugijų pramogose, jis yra pastatęs scenoje daug sunkių ir gražių veikalų, butent: "Julia," "Grigutis," "Vogtas Čigonas," "Cukrinis Kareivis," "Plėšikai," "Tulpės," "Natalka Poltavka—Nastutė," "Dunojaus Rožė," "Piratai" ir "Mikado."

Kai kurios šitų operečių buvo atkartotos net po kelis kartus. Pavyzdžiui, "Nastutę" statė 3 kartus, o "Mikado" net 5 kartus buvo vaidintas.

Šiomis dienomis Naujosios Gadynės choras užsimojo pastatyti Chicagos lietuvių scenoj da didesnį dalyką — tai grand operą "Čigonaitę" ("Bohemian Girl").

Tai yra labai didelis darbas, tačiau imant domėn to choro statytus veikalus praeity ir įsigytą iš to patyrimą, netenka abejoti, kad ir ši opera bus tinkamai išpildyta.

Šita "Bohemė" žada pasirodyt musų scenoje balandžio mėnesio pabaigoje.

Chicagietis.

Clevelando Žinios.

Kas keli mėnesiai vis dasideda daugiau profesijonalų. Šiomis dienomis buvo prisaikinta da 108 nauji advokatai Ohio valstijoj. Didelė jų dalis yra iš Clevelando. Advokatų sąjunga pareiškė, kad jau ir dabar esąs didelis advokatų perteklis ir daugelis jų vargiai gali sau pragyvenimą pasidaryti. Taigi ateitis nelabai šviesi naujiems profesionalams.

Viešose miesto mokyklose buvo pradėta platint komunistinė literatura. Bet mokyklų taryba sako, kad dabar vėl yra sulaikyta. Viešai nebuvo pranešta, kokios rušies ta literatura buvo.

Sakoma, kad White Motor Co. pradės statyti lengvesnius ir mažesnius trokus. Tokiu budu ji tikisi gauti daugiau užsakymų ir galės daugiau darbininkų į darbą paimti. Prie šios kompanijos dirba nemaža ir lietuvių.

Jonas Jarus.

New Yorko Policija Gina Fašistų Mitingą.

Šis vaizdelis parodo, kaip 500 New Yorko policmanų anądien stumė publiką tolyn nuo Madison Square Gardeno, kur vokiškųjų nacių "Bundas" (Sąjunga) turėjo mitingą. Publika norėjo tuos fašistus iš salės išmėtyt. Keturkampy yra parodyta rašytojo Sinclairo Lewiso žmona, kuria fašistai išmetė iš salės.

ŽINIOS IŠ AKRONO, OHIO.

Lietuvos nepriklausomybę minėjo visos draugijos bendrai.

Vasario 18 d. visos Akrono lietuvių draugijos bendrai minėjo Lietuvos nepriklausomybės 21 metų sukaktį. Vyriau kalbėtojas buvo "Tėvynės" redaktorius adv. Kl. Jurgelionis iš New Yorko.

Buvo kviestas ir "Dirvos" redaktorius Karpius iš Clevelando, bet neatvyko. Taip pat negalėjo pribut ir kiti, kaip P. J. Žiuris, Jonas Jarus ir J. Mažeika. Pastarasis nepastebėjo, kad prakalbų diena buvo pakeista ir jis atvyko 19 vasario, todėl kalbėjo tik po A. L. P. Kliubo susirinkimo. Publikos buvo apie 60, ir J. Mažeikos kalba jai patiko. Adv. P. Česnulis ant pakvietimo neatsakė ir nedalyvavo.

Apie 8 val. vakaro komiteto pirmininkas P. Yurgelis atidarė susirinkimą ir, paaiškinęs kad šį paminėjimą surengė visos Akrono lietuvių draugijos bendrai, pakvietė pakalbėti komiteto sekretorių V. T. Neverauską, kuris paaiškino, kaip gražiai ir vieningai dirba musų draugijos.

Antras kalbėjo J. V. Ramoška. Jo kalba buvo patrijotiška. Jis išgyrė Lietuvos valdžią ir kvietė visus ją remti.

Trečias kalbėjo S. Rodavičius, kuris pažymėjo, kad šitoks paminėjimas Akrono kolonijoj yra daromas pirmu kartu, todėl turėtų but užrašytas Akrono lietuvių istorijoj. Jis taipgi pagerbė kovotojus už Lietuvos nepriklausomybę. Jo manymu, Hitleris Lietuvos neprarys, bet greičiau pats pražus. Jei žuvo Napoleonas, tai ką reiškia Hitleris!

Buvo kviestas kalbėt ir vietinis kun. Angelaitis, bet dėlei nesveikatos nedalyvovo.

Paskutinis kalbėjo adv. Jurgelionis. Publika sutiko jį gausiu delnų plojimu. Kalbą jis pradėjo pareikšdamas, kad 25 metai atgal nei vienas iš musų nesvajojome, kad musų šalis galės buti nepriklausoma. Toliaus kalbėtojas aiškino, kaip tautos ir šalys kariavo prieš 2,000 metų atgal, ir visą tą laikotarpį apibudino iki Vytauto ir Jogailos laikų. Kada Jogaila apsivedė su lenke Jadvyga ir sujungė Lietuvą su Lenkija, Lietuva buvo galinga šalis. Pagerbė aušrininkus Dr. Basanavičių, Jankų ir Dr. Šliupą, kurie išleido pirmą laikraštį "Aušrą." Žodžiu, Jurgelionio kalba buvo istorinė ir pamokinanti.

Baigdamas kvietė visus prie vienybės ir tolerancijos; pasisakė netikįs į karą, netikįs į jokį ginklą, tik tikįs į demokratiją. Tuo ir užbaigė prakalbą, kuriai pritarė gausus delnų plojimas.

Čia noriu suminėti draugijas ir jų atstovus, šio paminėjimo rengėjus:

Nuo SLA. 198 kp.—P. Yurgelis, N. Trumpickas ir V. T. Neverauskas.

Nuo SLA. 354 kp.—J. V. Ramoška ir L. Glinskis.

Nuo SLRKA. 178 kp.—J. Sobestinas ir V. Slesoraitis.

Nuo LDS. 73 kp.—J. Kirtiklis, G. Brazas ir K. Puišis.

Nuo LSS. 20 kp.—B. Verseckas, J. Lukąsavich ir A. Tiškus.

Nuo ALDLD. 59 kp.—F. Švelnis, F. Jankauskas ir F. Paulauskas.

Nuo ALP. Kliubo—B. Yarašius ir A. Gutauskas.

V. T. Neverauskas,
Komiteto koresp.

LAWRENCE, MASS.

Kas veikiama musų kolonijoj.

Lietuvos Šelpimo Fondo posėdis 11 vasario parodo, kad vis daugiau ir daugiau delegatų lankosi. Buvo rinkimas naujos valdybos: pirmininkas, M. Bulota; vicepirm., A. Snapauskas; protokolų rašt., A. Markevičiutė; finansų rašt., A. Snapauskas; iždininkė, O. Peslikienė; iždo globėjai, N. Pajerskienė ir F. Vereika.

Kaip pereitą mėnesį buvo Fondo prakalbos, vienas kalbėtojas patarė Lawrence'o Fondui prisidėti prie Amerikos Lietuvių Kongreso. Šitas klausimas buvo pakeltas ir susirinkime. Buvo nurodoma, kodėl mums vertėtų prisirašyti prie Kongreso; bet taipgi buvo ir daug abejojimų. Tad palikta klausimas be jokių pasekmių.

Nutarta patyrinėti aplinkybes, ar ruošti kokią pramogą, ar ne. Į tyrinėjimų komisija išrinkta M. Bulota, J. Marcelis ir M. Zalanskas.

Nutarta kitą susirinkimą laikyti 11 kovo. Taipgi nutarta mitingus pradėti lygiai ant 4:00, o ne kaip penkios.

Lietuvos nepriklausomybės paminėjimas Lawrence atsibuvo 19 vasario, L.U.K. svetainėje. Dalyvavo žmonių apie 500. Ir pažangųs žmonės užsilaikė rimtai ir atidžiai, nors ir nesutiko su kai kuriom nuomonėm. Kalbėtojai buvo visi jauni, apart Dr. Mikolaičio.

Programos vedėjas buvo čia augęs jaunuolis, Julius Žiuraulia, kuris yra taipgi Lietuvių Vyrų Kliubo pirmininkas.

Pirmas ant programos buvo šv. Marijos choras po vadovyste M. Paulukaičio. Amerikos himnas ir Lietuvos himnas išėjo gerai.

Dr. J. Gaidis buvo pirmas kalbėtojas. Jis buvo gerai prisirengęs ir gerai nušvietė Lietuvos istoriją nuo kunigaikščio Rimgaudo Zigmanto Augusto. Dr. Gaidis kalba gražiai lietuviškai ir tikimės turėti stambų lietuvį kalbėtoją ateity.

Dr. P. Miškinis nedaug kalbėjo, bet jis davė gražių linkėjimų Lietuvos nepriklausomybei gyvuoti.

A. Markevičiutė apibrėžė Lietuvos nepriklausomybės istoriją, kaip laisvės kovotojai guldė savo galvas už Lietuvos nepriklausomybę ir kaip klerikalai visados trukdė tą kovą ir bičiuliavosi pirma su carizmu, o kaip Vokietijos imperialistai okupavo Lietuvą, tada ėjo su vokiečiais. Klerikalų vadovaujama Lietuvos Taryba buvo prijungus Lietuvą prie Vokietijos, bet kaip žmonės pradėjo protestuoti, tai tada paskelbė Lietuvos nepriklausomybę. Tai buvo vasario 16, 1918.

Choras vėl palinksmino su savo gražiomis dainomis ir tada veteranas kalbėtojas, Dr. C. J. Mikolaitis, visus pajuokino ir pamokino. Jo kalba gerai nušvietė Klaipėdos padėtį. Jis gerai apibrėžė klerikalų veikimus, kaip jie negražiai pasielgė su Klaipėdos žmonėmis. Dėl to klaipėdiečiai balsavo už Hitlerio nacius, tikėdamiesi geresnio gyvenimo ir laisvesnio tikėjimo po naciais, negu po lietuviškais klerikalais. Dr. Mikolaitis kalbėjo suvirš valandą ir visus prijuokino savo geru humoru.

Po prakalbų Kliubas laikė vakarienę ir Lietuvos nepriklausomybės diena pasibaigė gražiai ir linksmai.

Kovo 17 d. moterys čia rengia A. Jonikienei prakalbas po Nr. 41 Berkeley street. Pradžia 7:00 val. vakaro. **A. Markevičiutė.**

Patersone, N. J.—Šiomis dienomis susitvėręs iš 16 moterų kliubas rengia silkių su kopustais balių 18 kovo vakare prie 331 River st. Gi kovo 19 S. Bakanausko svetainėj kalbės buvęs baltagvardietis ir caro generolas Yahintoff. Dabar jau jis carizmą smerkia ir pritaria Sovietų valdžiai. Pradžia 3 val. popiet. **I. W. O. Komitetas.**

BROOKLYNO LIETUVIŲ NAUJIENOS

"Naujienų" 25 metų jubilėjaus bankietas.

Kovo 4 vakarą Grand Paradise svetainėje buvo LSS 19 kuopos pastangom suruoštas Chicagos dienraščiui "Naujienoms" bankietas, į kurį susirinko virš 200 žmonių. Pokilį atidarė P. Tiškus, pabrėždamas "Naujienų" reikšmę Amerikos lietuvių visuomenėje.

Po trumpos savo kalbos P. Tiškus pakvietė vakarą vesti J. Glavecką. Pastarasis įvados jokios nedarė, bet tuojaus pradėjo vieną po kitam svečius kviesti, kad tartų į vakarieniautojus po žodį-kitą. Kalbėjo 19 LSS kp. organizatorius F. Vaitukaitis, kalbėjo A. Žilinskas, adv. K. Gugis (chicagietis), J. Grinius (philadelphietis), Mažiukna (pittsburghietis), J. Buivydas, F. Milašauskas, Dr. A. Petrika, St. Strazdas ir dar keli kiti, kurie linkėjo "Naujienoms" ko geriausio pasisekimo, o P. Grigaičiui ilgai gyventi ir laikraštį vadovauti.

Per prakalbėles nebuvo apsieita ir be "dueto." Kaip tik pirmininkas pakvietė J. Buivydą pakalbėti, tai pasigirdo "duetas": "Wau! Wau!" Bet pirmininkas mandagiai paprašė: "Jeigu kam karšta ir nejauku, tai dabar nelyja, galite išeiti lauk!" Komunistų "duetas" tuojaus nutilo. Gaila man tų berniokų, kurie taip nelaiku ir nevietoje pasirodė su savo balseliais. Tai vis naujos rušies "demokratai." Gardžiai publika nusijuokė iš jų.

Po visų prakalbų ir "duetų," prasidėjo lietuviškų "džipsių" programa. Reikia pasakyti, kad musų "džipsiai" visai geri. Ponia Atkočaitienė ir R Povilauskas puikiai palinksmino vakarieniautojus savo dainelėmis. Ačiu jiems už tai!

Kazimieras Kriaučiunas pasidarė lietuviškas komikas. Jau kiek man kartų jį tenka parengimuose girdėti, jis visuomet turi pritaikęs dienos įvykiams dainuškų ir monologų, taip kad yra ko pasiklausyti ir gardžiai pasijuokti. To musų Brooklyne jau labai senai truko, bet dabar K. Kriaučiunas tą trukumą kaip tik užpildo. Jį už tai tik galima pasveikinti ir palinkėti, kad jis kuo daugiausia musų publiką savo komiškomis dainelėmis ir monologais žavėtų!

Musų gaspadinės, reikia pasakyti, suruoš gana skanią vakarienę. Aš tikiu, kad jos sunkiai dirbo, o lyg tyčia apie vakarienę ir jos gerumą, apart musų pirmininko J. Glavecko, niekas kitas ir neišsireiškė. Mat, visi komplimentavo "Naujienas" ir jų redaktorių P. Grigaitį, tai apie sunkiai dirbusias musų gaspadines užmiršo. Bet aš tikiu, kad jos dėl to nesupyks ir reikalui esant vėl padirbės.

Vytautas Katilius.

BROOKLYNO SOCIALISTŲ ŽINIAI.

Šį penktadienį, 17 kovo, Brooklyne yra šaukiamas LSS. 19 kuopos labai svarbus susirinikmas Piliečių Kliubo kambariuose, prie Union ave. Visi nariai prašomi susirinkti 7:30 valandą vakare. Šis susirinkimas turės pasisakyti dėl bendro socialistų ir komunistų darbo Amerikos Lietuvių Kongrese. Ką šiame susirinkime kuopa pasakys, tai bus pasakyta visų narių vardu. Todėl svarbu, kad kiekvienas kuopietis šiame mitinge dalyvautų ir pareikštų savo nuomonę. Dalyvaukit visi, kad paskui nerugotumėt, jog kiti netaip nutarė, kaip jųs norėjote.

Frank Lavinskas,
susinešimų sekr.

WATERBURY, CONN.

Lietuviai, kurie baigė vakarinius kursus.

Čia paduosiu vardus ir pavardes tų musų jaunuolių, kurie šiomis dienomis baigė Waterburio mokyklose vakarinius kursus.

Wilby High Schoolėj stenografijos kursus baigė Anna Helen Kišanas ir Peter M. Laukaitis.

Crosby High Schoolėje chemijos kursus baigė Casimer A. Einikis ir Albertas V. Straus-Strižauskas. Amerikonizacijos kursą baigė Liuda Mankuvienė ir Ona Rakauskas. Vakarinių pradžios mokyklų skyrių baigė Petras Bernotas, Ruta B. Zabet ir George Koucheris.

Webster Schoolėj amerikonizacijos skyrių baigė Jurgis Žemaitaitis.

Duggan Schoolėj amerikonizacijos skyrių baigė: Frances Balčiunas, Frances Bražionis, Jozefina Baltrush, Petronėlė Budris, Petras Butkus, Margareta Bražionis, Teofilė Lastauskas, Elzbieta Matulionis, Vincas Pabilionis, Rožė Pociuvienė, Agota Vaitkevičienė, Margareta Jokša, Juzė Jovaišis, Juozas Zakarauskas, Lawrence Laukaitis, Stanley F. Simulevičia, Mav Urbonavičia, Magdalena Plioplienė, Barbora Senigas, John J. Sudargis ir Margareta Raudienė. **P. M.**

DETROIT, MICH.

Pramogų rengėjams pranešimas.

Kad kelių organizacijų pramogos nesupultų į vieną dieną, pranešu, kad sekančios dienos jau paimtos ateinančios vasaros piknikams:

Dailės Choro — 25 birželio ir 27 rugpiučio, Capital Parke.

Detroito Lietuvių Kliubo —20 rugpiučio.

L. A. P. Kliubo — 4 birželio ir 3 rugsėjo.

SLA. 352 kuopos—21 gegužės.

Amerikos Lietuvių Kongreso Detroito skyriaus—30 gegužės, Beechnut Grove.

LPP. Kliubo — 18 birželio ir 27 rugp.

LPPK. komisija, ignoruodama Dailės Chorą, paėmė savo pramogoms tas pačias dienas, kurios jau buvo to choro užimtos, butent, 18 birželio ir 27 rugpiučio. Tuomet Dailės Choro komisija pakeitė savo pikniko dieną iš 18 į 25 birželio, bet 27 rugpiučio dienos pakeisti negalėjo ir turėjo prie jos pasilikti. **Kliubo Narys.**

DETROIT, MICH.

25 metų "Naujienų" jubiliejaus KONCERTAS ir VAKARIENĖ

Kovo 25, subatoje, **I. A. S. Svetainėje,** 24-ta ir Michigan kampas, bus puiki pramoga. Prasidės nuo 7:30 vakare.

Programe dalyvaus žymi Chicagos dainininkė p-nia Nora Gugienė ir kiti. Dalyvaus taipgi "Naujienų "biznio vedėja p. M. Jurgelionienė. Po koncertui bus vakarienė ir šokiai. Įžanga tik 50c. Vien į šokius 25c. Rengia LSS. 116 kp. ir kviečia visus atsilankyti į tą puikų parengimą.

Komitetas.

...mas Romanas La...nyga yra versta į visas kalbas todel kad yra gra... aprašyta apie Rymą Lietuviškas ...tinas yra lengvas ir gražus. Chi... Ill 1909. pusl 132 Drutai apdaryta $2.50

Pasikalbėjimas Maikio su Tėvu

—Alou, Maike!

—Sveikas, tėve! Kas nauja?

—Yra gera naujiena, Maike. Nauja cudauna vieta atsidaro.

—Kur?

—To tai ir aš da nesužinojau.

—Tai iš kur žinai, tėve, kad tokia vieta yra?

—Ogi iš švento Juozapo pazietos, ką vadinasi "Darbininkas." Ar tu, Maike, neskaitei?

—Ne.

—Orait, Maike, tai aš tau išklumočysiu. Tu gal girdėjai, kad kitąsyk ant žemės gyveno šventa karalienė Jadvyga.

—Tokios karalienės niekados ant žemės nebuvo, tėve. Tokiu vardu buvo tik lenkų karalaitė, kurios niekas nenorėjo vesti, tai lenkai parsivežė iš Lietuvos kunigaikštį Jogailą ir įpiršo jam tą mergą.

—Maike, tu suspoilinai visą biznį.

—Kokį biznį?

—Nugi apie tą Jedvygą. Musų švento Juozapo gazieta rašo, kad Jedvyga buvo šventa ir dabar tenai atidaryta cudauna vieta, kur jos pikčeris paliko.

—Apie kokį "pikčerį" tu kalbi, tėve?

—Ar tu nežinai, Maike, kas yra pikčeris? Tai yra toks abrozdas, kur žmogaus feisas yra parodytas.

—Tai bus atvaizdas, tėve.

—Enivei, tu, Maike, žinai, ką aš mininu.

—Na, tai kur ir kam ji tą savo atvaizdą paliko, tėve?

—Ji paliko jį ant akmens, vaike.

—Ant akmens?

—Jes, Maike. Matai, ji mokėdavo daryt cudus. Sykį kažin koks biedniokas paprašė jos almužnos, o pinigų ji neturėjo, ba tais laikais moterys paketbukų da nenešiojo. Taigi ji atsisėdo ant akmens, atkišo savo koją ir liepė tam ubagui nulupti auksinę patkavą nuo jos šiušio, ir tą patvaką ji jam dovanojo. Taigi ant to akmens, Maike, kur ji sėdėjo, ir paliko jos pikčeris.

—Palauk, tėve, ar tu čia nesuklydai?

—Kodėl?

—Koks galėjo but Jadvygos atvaizdas toj vietoj, kur ji sėdėjo?

—Maike, tu perdaug cekavas, ale cudų tajemnyčios niekas negali žinot. Reikia tikėt, kad taip buvo, ir dac ol. Taigi tą akmenį kunigai dabar imurijo į koplyčios sieną ir padarė cudauną vietą. Kaip "Darbininkas" rašo, tai dabar bus tikras svieto išganymas. Kas tik tenai nuvažiuos, apieravos tris dolerius ir pabučiuos tą akmenį, tai gaus zupelną griekų atleidimą. Jau musų Sčeslyvos Smerties Sušaidė nutarė ateinančią vasarą važiuot.

—Kur važiuot?

—Nugi tą akmenį pabučiuot.

—Kur Jadvyga sėdėjo?

—Jes, Maike, akurat į tą patį pleisą, kur jos cudaunas pikčeris paliko.

—Bet ar tu kartais ne klysti, tėve? Man rodos, kad apie Jadvygos "stebuklingumą" lenkų kunigai turi prasimanę kitokią pasaką. Jie nesako, kad Jadvyga buvo ant to akmens atsisėdus. Jie sako, kad ji buvo tenai atsistojus ir toj vietoj palikusi jos pėda įsispaudus. Taigi ir bučiuot reikia į tą pėdą. Man rodos, kad ir tavo švento Juozapo "gazieta" taip aiškino.

—Ne, Maike, tu turi misteiką. Tik pamislyk, ar tu galėtum nuimti patkavas nuo mano šiušių, jeigu aš neatsisėsčiau? Niekados! Bet jeigu aš atsisėsiu ir kojas pakelsiu, tai šiur nuimsi. Taigi ir šventa karalienė Jedvyga turėjo but ant to akmens atsisėdus. Kitaip jos pikčerio tenai nebutų ir nebutų kur pabučiuot.

—Ar "Darbininko" redaktorius irgi važiuos bučiuot?

—Tai kaip tu mislini, Maike, ar jis nenori į dangaus karalystę patekt? Šiur, kad važiuos.

—Na, tai laimingos jums kelionės, tėve!

Paslėpė Pečiuje Pinigus--Rado Pelenus

New Bedford, Mass.—Pereitą sąvaitę vienas inšiurans kompanijos agentas čia sukolektavo iš savo kostumerių $107 ir paslėpė juos gaziniame pečiuje, kad kas nepavogtų. Sekantį rytą jo žmona užkurė tą pečių ir agentas rado tik pelenus savo pinigų vietoje. Jis surinko tuos pelenus ir nunešė į banką. Bankas nusiuntė pelenus į Washingtoną, Iždo Departamentan. Prie jų buvo pridėtas pas notarą patvirtintas to agento liudymas, kad tie pelenai ištikruju reiškia sudegusius jo pinigus. Ir šią sąvaitę jis gavo iš Washingtono žinią, kad iždas prisiunčia jam čekį $105 sumai. Tik $2 mažiau.

GERBIAMIEJI AMERIKOS LIETUVIAI LAISVAMANIAI.

Balsas iš Lietuvos.

Kiekvieno sąmoningo ir laisvai protaujančio lietuvio širdyje Broliai lietuviai amerikiečiai yra neužmirštami, brangintini. Brangintini todėl, kad didele materialine ir moraline parama esate prisidėję prie atgimstančios Lietuvos kulturos kėlimo ir laisvamanybės ugdymo. Tas pakankamai mus įtikina, kad ir toli išblokšti iš tėvynės nenustojote gilaus lietuviško jausmo ir meilės gimtajai žemelei. Už tokią brangią paramą negalim atsilyginti nieku kitu, kaip tik dirbdami dėl visų brangios Tėvynės savarankumo ir laisvės.

Tėvynėj Lietuvoj tebėra liudnoka dvasinė ir intelektualinė buklė. Religinis fanatizmas ir prietaringumas tebegaubia tautos sąmonę, slopindamas laisvamanišką mintį, temdydamas jos dvasinį susipratimą bei progresą. Nors ir sunkiose sąlygose tenka dirbti kilnus laisvamanybės darbas, tačiau nenupuolame dvasinėse pastangose, o sutelkdami visas turimas materialines bei moralines pajėgas, keliame visokeriopą tėvynei gerovę. Dabar jau turime apie 140 Laisvamanių Etinės Kulturos Draugijos skyrių ir apie 40 skyrių turi nuosavas laisvamanių kapines. Nors tai nelabai dideli laimėjimai, bet esamose sąlygose reikia ir jais džiaugtis. Kiekvienas naudingas darbas reikalauja ne vien tik moralinių pastangų, bet ir nemažų materialinių pajėgų. Mes gi pastarųjų pajėgų kaip tik ir jaučiame didelę stoką.

Mes, Užpalių laisvamanių skyrius, norime laisvų kapinių ir knygynėlio. Tam tikslui neturime lėšų, o vietiniai musų atsišaukimai, dėl klerikališkos reakcijos ir konservatyvaus prietaringumo, lieka dažnai balsu dykumose — be atgarsio. Todėl mes kreipiamės į savo brolius amerikiečius ir prašome, kad jųs ištiestumėte mums savo duosnią ranką ir padėtumėte įsteigti Užpaliuose laisvas kapines ir laisvamanišką knygynėlį.

Kada turėsime kapines ir knygynėlį, tuomet daug sparčiau, intensyviau plėsis laisvamanybės idėja. Suteikta mums pagalba materialiniu pavidalu, idėjos kaštu mums ir dvasinį aktingumą kovai už bendrus progresyvius idealus.

Tikimės, kad musų nuoširdus šauksmas bus objektyviai suprastas. Esate jau mus įtikinę prieš daugelį metų, kad ir jumise,brangus vienminčiai, nors ir gyvenant toli už vandenynų, nėra užgesę norai sukurti aukštesnę, tobulesnę Lietuvos moralę. Kada bus aukščiau pakeltas tėvynės kulturinis lygis, kada bus atsiekta universalinė gerovė ir darnumas, tai tas ir jums, broliai, teiks moralinį pasitenkinimą.

Už įdėtas pastangas tėvynės pažangai ir laimei, amžiais jums, geraširdžiams broliams, reikš jaunoji tėvynės karta kilnius dėkingumo jausmus.

Aukas prašome siųsti čekiais Kazio Kaušylos vardu, Užpalių m. ir paštas, Utenos apskr., Lithuania.

Aukų rinkimo komisija:
Sekr. **Jonas Galvydis,**
Kasin. **V. Kubiliunas,**
Reikalų ved. **Kaušyla K.**

ŠIAURĖJE NUOLAT DAROSI ŠILČIAU.

Tyrinėjimais nustatyta, kad šiaurės klimatas nuolat kinta — jis kaskart darosi šiltesnis. Ledų riba Lediniuotajame vandenyne vis labiau ir labiau traukiasi į šiaurę. Sakysim, senesniais laikais nuplaukti tiesiai laivu į Franciškaus Juozapo žemę buvo visiškai neįmanoma, nes ir vasaros metu vandenynas buvo pilnas ledo. Tuo tarpu jau 1932 metais vienas nedidelis laivukas priplaukė Franciškaus Juozapo žemę. 1933 metais Sovietų Rusijos Mokslų Akademija paskelbė tokį įdomų dalyką. Mezenės mieste dar prieš šimtą metų šulinius kasdavo ištisus metus esant įšalusiai žemei, nes ir vasaros metu pašalas neišeidavo. Tuo tarpu minimais 1933 metais šuliniai buvo kasti nesant jokio pašalo. Betyrinėjant pasirodė, kad pašalas pasitraukė žymiai į šiaurę ir tuo laiku jis beužtiktas tik už 40 kilometrų nuo miesto. Panašus reiškiniai pastebėti ir su upėmis: anksčiau upės Sovietų Rusijos šiaurėje žymiai ankščiau užšaldavo ir pavasarį vėliau išeidavo. Paukščiai vėliau atskrisdavo ir anksčiau išskrisdavo. Šiandien gaudoma žuvų tokiose Ledinuotojo vandenyno vietose, kur prieš šimtą metų jų visai ir nepasirodydavo. Tuo budu ir žuvys, atšilus vandeniui, pradeda nusikelti labiau į šiaurę.

Kodėl vyksta šitas klimato pasikeitimas, nežinoma. Manoma, kad žemėj yra tam tikri klimatiniai svyravimai. Juk mokslo yra nustatyta, kad senovėj, gilioj senovėj yra vykę milžiniški klimato kitimai: Europa yra buvusi tai ledų apimta, tai sužaliuodavo joje vešli augmenija. Nustatyta, kad dar prieš keliatą tukstančių metų šiaurėj yra buvusi žymiai aukštesnė temperatura, negu dabar. Temperatura vis smuko ir smuko, darėsi vis šalčiau ir šalčiau. Tačiau dabar vėl ima kilti. Kylant temperaturai ir gyvybė joje galės buti vešlesnė.

AR ŽINOTE, KAD--

Pereitą vasarą, kai karštis siekė 100 laipsnių, vienas daržininkas išgręžė skylę medy iki pat širdies ir įdėjo termometrą. Pasirodė, kad medžio vidury temperatura buvo tik 60 laipsnių. Mat, jį vėdino traukiamas iš žemės vanduo, kuris per lapus garavo į orą. Bet žiemos laiku mediena buna apie 8 laipsnius šiltesnė, negu aplinkumos oras.

Sakoma, kad Napoleonas per mėnesį suvartodavo 7 svarus šniaukiamo tabako. Bet jis niekados nerukydavo. Sykį jis patraukęs tabako dumų ir užspringęs. "Šalin!" sušuko jisai atsipeikėjęs. "Kokia biaurybė!... Jųs man ligą įvarėt!... Kiaulės!..."

Miškų gaisras pietų Californijoj pereitą rudenį padarė daugiau kaip $4.000,000,000 nuostolių. Ugnis sunaikino 300 namų ir kempių.

Mokslininkai sako, kad medžiuose yra riebalų, kurie esa labai panašus gyvulių riebalams.

Federalinis teismas nubaudė jau dvi Lawrence'o kompanijas užtai, kad nemokėjo darbininkams po 25 centus į valandą, kaip to reikalauja Algų ir Valandų įstatymas. Viena kompanija nubausta $2,000, o kita $1,500.

ISPANIJOS KUNIGŲ DARBAI FILIPINŲ SALOSE

Ištraukos iš W. H. Tafto Raporto Jungtinių Valstijų Prezidentui Apie Padėtį Filipinuose.
56-tojo Kongreso 2-ros Sesijos Senato Dokumentas No. 190.

(Tąsa)

Kl.:—Aš norėčiau jus paklausti, ar čia minykų neapkenčia tik apsišvietę žmonės, tik geresnioji klesa, ar visi žmonės be skirtumo?

Ats.:—Jų neapkenčia visi visuomenės sluogsniai, o ypač žemesnieji, nes tie neturi galimybės prieš juos atsispirti. Aukštesnioji klasė, įsigijusi daugiau apšvietos, gali pasekmingiau pasipriešinti minykams, negu žemesnės klesos, ir **dėlto minykai taip nenori, kad žmonės įsigytų mokslo.** (Psl. 150-151.)

—Kl.:—Ką tamsta gali pasakyti apie vietinių kunigų morališkumą, palyginant su ispaniškų minykų morališkumu?

Ats.:—To visai negaliu lyginti. Jeigu vietinis kunigas, sekdamas ispaną kunigą, ir papildo niekšybių ar nemorališkumų, tai jis tą daro netaip atvirai ar begėdiškai, kaip ispanas minykas. Vienas didelis užmetimas minykams yra tas, kad jie, laikydamiesi tarp savęs religiškos vienybės, vienas kito nebaudžia už prasikaltimus. Jeigu aš nueičiau pas zokono provincionalį perdėtinį ir apskųsčiau jam savo vietinį kunigą minyką, kaltindamas jį baisioje piktadarystėje, jis man atsakytų: "Aš tą pataisysiu." Bet amžiai praeitų, kol jis tą pataisytų. O buvo atsitikimų, kad žmonės rėkte rėkė prieš savo kunigą ir reikalavo jo nubaudimo už jo biaurius pasielgimus, bet zokono perdėtinis numalšydavo juos, perkeldamas prasikaltėlį geresnėn parapijon. Ir tai daroma atvirai, begėdiškai. Štai, grįžtant prie mano giminaičio ir minyko Jose Martino istorijos,—mano giminaitis nuėjo skųsties pas arcivyskupą Nozaledą ir nunešė jam laiškus, kuriuos minykas siuntinėjo jo pačiai, ir kuriuos jis sugavo. Laiškai buvo šifruoti, rašyti taip, kad juos galėjo suprasti tik jo pati ir minykas, bet į laiškus buvo įdėta žiupsnis minyko plaukų ir jo fotografija. Mano giminaitis prašė arcivyskupo, kad jis uždraustų minykui lįsti į jo namus. Arcivyskupas Nozaleda pasakė, kad su tokiu reikalu reikia kreiptis pas provincijos vikarą, kurs gyvena Balinake, ir tuo reikalas pasibaigė. Tas minykas sudraustas nebuvo, bet buvo deportuotas mano giminaitis į Puerto Princessą. Aš noriu čia pasakyti, kad apie tai dar niekur nebuvo paskelbta. Tai yra "skeletas šėpoj" (slepiama mirtis).

PASIKALBĖJIMAS SU DR. MAXIMO VIOLA.

Spalių 20, 1900 m.

Dr. Maximo Viola buvo gimęs Filipinuose ir daktaravo Bulakano provincijoj, kur jis praleido visą savo gyvenimą, išskyrus keturis su viršum metus, kuriais jis baigė savo mokslą ir gyveno Ispanijoj, Francuzijoj, Vokietijoj ir Austrijoj. Duodamas liudijimą, liudytojas buvo 43 metų amžiaus ir buvo praktikavęs mediciną nuo 1887 iki 1894 m., kuomet minykų persekiojamas jis buvo priverstas apleisti Bulakaną ir važiuoti Manilon, kur jis daktaravo iki 1899 metų; paskui jis vėl grįžo provincijon.

Klausimas:—Kokias politiškas funkcijas minykai faktiškai pildė jusų parapijoj?

Atsakymas:—Jie pildė visas funkcijas Jie buvo civilės gvardijos oficieriais, valsčiaus kapitonais, provincijos gubernatoriais. Minykas visuomet atidžiai seka rinkimus. Ir jeigu žmonės išrenka į gubernatorius ar į kokio kito valdininko vietą tokį žmogų, kurio nenori minykas, jis tuojaus praneša vyriausybei, kad išrinktasis žmogus esąs pavojingas visuomenės tvarkai, nes jis esąs masonas ir tt., ir reikalauja, idant vyriausioji valdžia panaikintų rinkimus ir nepaisytų žmonių valios, o paskirtų tokį žmogų, kurs patinka minykui. Bet ir šito dažniausia visai nereikėdavo, nes minykas visuomet taip sutvarkydavo rinkimus, kad tik jo akli pasekėjai galėdavo balsuoti, ir niekas kitas.

Kl.:—Koks buvo parapijų kunigų morališkumas?

Ats.:—Pas juos nebuvo jokio morališkumo. Jeigu man reiktų papasakoti visą istoriją, tai aš niekad nepabaigčiau. Bet aš imsiu tik apčiuopiamus dalykus, pradedant jų nekaltybės ar celibato apžadais, kuriuos, kaip visi žino, jie turi sudėti prieš pastosiant minykais. Šitame dalyke geriaus pasiteirauti pas minykų vaikus, kurių yra kiekvienoj parapijoj. Tų vaikų motinos išliejo daug karčių ašarų, apgailėdamos jų gimimą, ne tik iš gėdos, bet ir todėl, kad daugelį jų minykai deportuodavo, norėdami nuo jų atsikratyti. Apie minykų atsižadėjimą nuo turto taipgi garsiai kalba tas faktas, kad ir biedniausiame miestely klioštorius yra puikiausis rumas. O kada tik miršta koks turtingas miesto gyventojas, tai vietinis filipinietis minykų sėbras niekad negali eiti jo spaviedoti: bet eina ispanas minykas, kuris mirštančiam žmogui piešia peklos kančias ir jo mirtį padaro dar baisesne. Bet jis taipgi apreiškia, kad mirštančio dušia gali buti išganyta, jeigu jis paaukos savo turtą bažnyčiai. Jų bažnyčia gavo šimtus tokių dovanų, kurias tebeturi iki šiol. Pavyzdžiui, Bigaos mieste bažnyčios altorius yra sidabrinis, tai dovana Konstantine šeimynos; o San Mignele sidabrinį altorių dovanojo Don Cefauno de Leon šeimyna, kurios senelis, budamas ant mirties patalo, paskyrė užtektinai pinigų, kad jam nereikėtų į pragarą eiti. Kada ligonis numiršta, jo šeimyna yra priversta iškelti juobrangiausį pagrabą su visokiomis išlaidomis, kurios eina bažnyčios naudai, o jei to nedaro, tai šeimyna gali buti deportuota ir pasodinta kalėjiman. Jeigu numirėlis buvo biedniokas, ir neturėjo iš ko mokėt, tai jo ponas ar samdytojas turi užmokėti; o jei nemokėtų, tai butų deportuotas, kaip tai buvo atsitikę mano švogeriui Moses Santiago, kuris buvo aptiekoriu, ir buvo deportuotas lapkričio mėnesy, 1895 m., už tai kad neužmokėjo už savo tarnaitės sunaus pagrabą. Šito vaiko tėvas buvo paprastas darbininkas. Aš pats tik ką netapau deportuotas. Jeigu mirštantis yra vargšas ir neturi kas už jį užmokėtų, tai Ispanijos minykas neina pats jo spaviedoti, bet siunčia filipinietį; o jei toks vargšas miršta be posmertinės mokesčių, tai jo kunas dažnai yra paliekamas puti, ir buvo daug tokių atsitikimų, kad minykas liepdavo bažnyčios zakristijonui pakarti biednioko nabašninko lavoną viešoj vietoj, idant tuo budu giminės butų priversti pasirupinti pinigų lavono palaidojimui.

Kl.:—Koks nuošimtis minykų sulaužo savo nekaltybės apžadus?

Ats.:—**Iš visų minykų, kuriuos aš pažinojau Bulakano provincijoj, aš nežinojau nei vieno, kurs nebutų sulaužęs celibato apžadų.**

Kl.:—Ar žmonėse yra neapykantos prieš minykus?

Ats.:—Labai daug. Jeigu taip tamsta apklaustum vieną po kitam visus filipiniečius, jie visi vienodą atsakymą duotų, kad jie neapkenčia minykų. Nes vargiai čia yra bent vienas žmogus, kurs tokiu ar kitokiu budu nebutų nukentėjęs nuo minykų.

Kl.:—Kame yra svarbiausia tos neapykantos priežastis?

Ats.:—**Minykų despotizmas ir ištvirkimas.**

Kl.:—Jeigu kitų priežasčių nebutų, o butų tik ištvirkimas, ar tai butų užtektina priežastis neapykantai?

Ats.:—Taip. Tai butų užtektina priežastis, nes iš nedorybės gimsta jų despotizmas, jų noras ir pasiryžimas užganėdinti savo geidulius per gązdinimus ir spėką. Trumpai sakant, dalykai čia taip stovėjo, kad filipinietis, kurs nenulenkė savo galvos prieš minykus, turėjo tą galvą nukirsta nuo savo pečių.

Kl.:—Kitaip sakant, tai buvo vienas tikslu, kuriam kunigai savo galybę vartojo?

Ats.:—Paleistuvystė buvo augščiausias jų tikslas.

Kl.:—Ką tamsta turi pasakyti apie čiabuvių kunigų morališkumą?

Ats.:—Jie aklai klausė, ką ispanai minykai jiems liepė; jie neturėjo nei savo valios nei proto.

Kl.:—Ar jie taipgi paleistuvauja su moterimis?

Ats.:—Daugelis jų. Kiek aš pats **asmeniškai žinau, tai kunigai su minykais stovi tame ant lygios.** Aš nebuvau matęs nei vieno, kurs butų buvęs nekaltas. Aš nesakau, kad visai negalėtų buti išimties, bet aš dar tokių išimčių nemačiau. Didelė didžiuma sulaužė savo nekaltybės ir celibato apžadus. Dėlto aš manau, kad protestantizmas čia turėtų gerą dirvą, ir tai dėl vienos tik priežasties, kad protestonų kunigai turi savo žmonas. Tas paliuosuotų filipinų šeimynas nuo užpuolimų iš kunigų pusės. (Psl. 155-157.)

(Bus daugiau.)

Įvairios Žinios.

Lietuvoje Sudužo Tarptautinis Traukinys.

Katastrofa įvyko Gaižunų stotyje.

Gaižunų stotyje 14 vasario naktį įvyko tarptautinio greitojo traukinio katastrofa.

Traukinio, išėjusio iš Kauno 19 val. 56 min., prie Gaižunų stoties, 20 val. 25 min. posukyje, garvežys atsikabino nuo tenderio (tenderis yra dalis garvežinio traukinio, kuriame laikomas kuras ir kt. garvežio reikmenys) ir vienas nuvažiavo pirmyn. Tuo metu tenderis nušoko nuo bėgių ir pradėjo tarmozuoti vagonus.

II klasės vagonas tuojaus nušoko nuo bėgių ir smarkiai apsidaužė.

Pašto vagonas taip pat nušoko nuo bėgių ir atsimušė į semaforą; semaforas sulankstytas. Jeigu ne semaforas, tai pašto vagonas butų nuriedėjęs į daubą keliolika metrų žemyn.

Salon-vagono šeimininkas, pajutęs, kad vagonas blaškosi į šalis, atsigulė ant grindų, nes jis iš patyrimo žinojo, jog katastrofos metu geriau yra gulėti, negu stovėti ar sėdėti.

Išsigandę, sugulė ant grindų ir svečiai, katastrofos metu buvę vagono restorane.

Apie traukinio katastrofą tuojau buvo pranešta į Kauną ir griebtasi priemonių sutrikdytam susisiekimui atstatyti.

Nuo Radviliškio pusės atvažiavo automotrisa katastrofos ištikto traukinio keleiviams paimti.

Keleiviai pėsti turėjo pereiti per stoties rajoną į automotrisą.

Viena panelė, miegojusi I klasės vagone, nenorėjo eit į automotrisą: ji parodė savo I klasės bilietą ir pareiškė, kad ji neisianti į III klasę. Užsispyrusią keleivę geležinkeliečiai nešte turėję nunešti į greitosios pagelbos vagoną.

Kaip žinoma, 11 val. iš Kauno išeina traukinys į Klaipėdą. Tas traukinys turėjo sustoti, nes nušokę nuo bėgių vagonai apardė pabėgius.

To traukinio keleiviai turėjo persėsti į kitą traukinį, kuris buvo paduotas iš Radviliškio.

Buvo griebtasi remonto darbai ir susisiekimas buvo atstatytas.

1,800,000 Sovietų Armijoj.

Šį panedėlį Maskvos "Pravda" paskelbė žinią, kad pastovi Sovietų armija taikos metu susideda iš 1,800,000 kareivių. Keista betgi, kad šita žinia yra paimta ne iš Sovietų valdžios šaltinių, bet iš Vokietijos kariuomenės žurnalo ir perspausdinta be jokių komentarų. Iš to esą aiškų, jog Sovietų Rusija nenori tų skaitlinių neigti. Tegul pasaulis mato, kokia galinga Sovietų armija. Ta pati žinia sako, kad Sovietų oro spėkos pakilo nuo 6,000 lėktuvų 1936 metais iki 9,000 lėktuvų 1938 metais.

KODĖL NEPARDUOT AMERIKOS GINKLŲ SOVIETAMS?

Roosevelto priešininkai Kongrese pradėjo kritikuoti jo nusistatymą, kad Amerikos ginklai ir orlaiviai butų parduodami tik Francuzijai ir Anglijai. Jie nurodinėja, kad Olandija norėjo nusipirkti čia 100 orlaivių, Sovietai taipgi prašo ginklų. Tai kodėl neparduoti jiems? Roosevelto šalininkai atsakė, kad neišmintinga butų pardavinėti ginklus ir orlaivius visiems, kas tik jų nori. Ginklai ir orlaiviai nuolatos yra tobulinami ir tie pagerinimai esą saugojami kaip armijos paslaptis. Pradėjus gi orlaivius ir ginklus visiems pardavinėti, visi tą paslaptį žinotų. Todėl šios šalies valdžia ir nenorinti visiems savo ginklų pardavinėti.

PATERSON, N. J.

Organizuojasi socialistų kuopa.

Kaip teko patirti, tai į naują socialistų kuopą čia jau įsirašė virš 40 narių. Tai yra labai graži pradžia. Dirva socialistų organizacijai čia gera, nes tarp sklokininkų ir komunistų vis tęsiamas "civilis karas"; kuris žmonėms jau labai įgriso ir jie laukė socialistų kuopos įsikuriant.

Dabar visi pažangus Patersono lietuviai turėtų įsirašyti į socialistų organizaciją ir bendrai dirbti švietimo darbą. **P-o Šturmas.**

SOMERVILLE—2 Šeimynų

Už $4.000. Puiki stuba 4-7 kambariai. Slato stogas, furnace šildomas, ir visi įrengimai, visiškai pertaisytas. Prie karų linijos. Puikus namas darbininkui žmogui. Klausk Somerset 6213-W. arba parašykit: Box 72, Winter Hill, Mass. (1)

Žinios iš Lietuvos.

(Per Lietuvos Konsulatą.)

Klaipėdos vokietininkai lietuviškas mokyklas verčia vokiškomis.

Klaipėda, kovo 10d.—Direktorija šiomis dienomis visas šešias lietuvių kalba mokyklas krašte pavertė vokiškomis, o lietuvius mokytojus atleidinėja. Visos lietuvių organizacijos Klaipėdos krašte susijungė į bendrą fronta savo teisėms ginti, o lietuviškoji spauda reikalauja sudrausti vokiečių sauvaliavimą.

Lietuvių Mokslo Dr-jos istorinius dokumentus atidavė lenkams.

Vilnius, kovo 10 d.—Lenkai atidavė valstybiniam archyvui Lietuvių Mokslo Draugijos istorinius dokumentus.

Kaunas, kovo 7 d.—Kauno tautininkų vadovybės metiniam suvažiavime ministras pirmininkas apibudino Lietuvos-Vokietijos santykius kaip normalius. O santykiai su Sovietų Rusija esą draugiški. Ta proga kun. Mironas pareiškė, kad Lietuvos vyriausybės palankumas klaipėdiečiams negali išeiti iš statuto ribų.

Klaipėda, kovo 9. — Seimelio rinkimų komisija pripažino rinkimus teisėtais. Numatoma, kad seimelis susirinks apie kovo 25 dieną.

Francuzijoje pasimirė buvęs pirmasis Lietuvos pasiuntinys Paryžiuje poetas Oskaras Milašius. Velionis buvo gimęs 1877 metų gegužės 28 d. 1899 metais baigė Paryžiaus Universiteto Rytų Kalbų Fakultetą. Į Lietuvos užsieniu tarybą įstojo 1920 m. gruodžio 1 d., kada buvo paskirtas Charge d'Affaires Francuzijoje. 1921 m. lapkričio 12 d. buvo paskirtas Lietuvos atstovu Belgijai, o nuo 1925 metų buvo Lietuvos pasiuntinybės Paryžiuje patarėju su reziduojančio ministerio titulu.

Kaunas. — Ministerių taryba patvirtino murinės Lietuvos statybos planą. Planui vykdyti steigiamas krašto statybos komitetas. Greitu laiku pradedamas platus Lietuvos sumurinimo ir elektrifikavimo darbas.

Kaunas. — Į Lietuvos generalinį konsulatą New Yorke paskirtas p. Vytautas Stašinskas, iki šiol dirbęs Lietuvos pasiuntinybėje Briuselyje.

New. York. — The Service Bureau for Intercultural Education, New York City, savo programoje "Americans All—Immigrants All" kovo 19 d. 2 val. po pietų duos specialią programą per radio WABC apie Amerikos lietuvius.

HAVERHILL, MASS.

Paminėjome 21 metų Lietuvos nepriklausomybės sukaktį.

Vasario 26 d., vietinis Amerikos Lietuvių Kongreso skyrius surengė prakalbas 21 metų Lietuvos nepriklausomybės sukaktį paminėti. Prakalbos įvyko L. P. G. Kliubo svetainėje, 3 val. po pietų. Kalbėjo drg. St. Michelsonas, "Keleivio" redaktorius iš Bostono. Nors tą dieną, kaip tyčia, oras pasitaikė labai blogas (nes smarkiai lijo), bet žmonių į prakalbas atsilankė nevisai mažai. Drg. St. Michelsonas pasakė Lietuvos nepriklausomybės klausimu puikią prakalbą. Aiškindamas, kokiu budu ir kas iškovojo Lietuvai nepriklausomybę, jis pabrėžė, kad dabartiniai fašistiniai Lietuvos valdonai nėra niekuo prisidėję prie išgavimo Lietuvai nepriklausomybės. Jie dirbo kaip tik priešingai. Jie dirbo, kad Lietuva pasiliktų po caristine Rusija.

Kalbėtojui užbaigus prakalbą, iš publikos buvo paduota keliatas klausimų, į kuriuos kalbėtojas atsakė visiems tinkamai.

Prieš pradėsiant prakalbas, buvo pardavinėjama literatura, butent, A. L. K. išleista brošiura vardu "Lietuvos Nepriklausomybę Minint." Ir nemažai parduota.

Laike prakalbų pertraukos buvo renkamos aukos. Aukavo sekamai: Po 50c.: J. Pritkus, A. S. Kazlauskas ir V. Simanavičius; po 25c.: P. Pečiukonis, P. Galinis, S. Ačys, J. Šilanskas, J. Šaulėnas, J. Stančikas, A. Maziliauskas, J. Masevičius, S. Benkus, A. J. Navickas ir A. P. Dambrauskas. Smulkesniais $1.80. Viso $6.30. Visiems aukautojams ir dalyvavusiems prakalbose, varde A. L. K. V. S. tariu ačiu. **Prakalbose Buvęs.**

HARTFORD, CONN.

Policijos viršininkas įkliuvo

Musų dienraščiai daug rašo apie West Hartfordo policijos viršininko Grogano skandalingą bylą. Kovo 8 dieną jis buvo areštuotas, bet užstačius vienam kontraktoriui $5,000 kaucijos, paleistas iki teismo, kuris busiąs 4 balandžio. Jį kaltina parašų klastavimu ir vogimu pinigų, kurie prigulėjo policmanų našlėms.

Valstijos prokuroras Alcorn sako, kad Groganas, kaip policmanų savišalpos draugijos viršininkas, pasiimdavo iš tos draugijos čekius mirusių policmanų našlėms, pats padirbdavo ant tų čekių neva tų našlių parašus, iškolektuodavo pinigus ir pasiglemždavo juos į savo mašną. O mirusių policmanų našlėms jis tuomet pasakydavo, kad jų nabašninkai vyrai prieš savo mirtį neįmokėję draugijon reikalingų duoklių ir todėl jos negalinčios jokių pomirtinių gauti. **J. Rudzinskas.**

SVARBI NAUJIENA DĖL TŲ, KURIE SERGA IR NORI PASVEIKTI.

Jeigu diegliai kankina po krutine šonuose, skausmas galvos, nieko nelaukdami gaukit Kazelio SPECIAL HERBS' K. A. Tik ką naujai išrastos. Toji gyduolė gerai veikia. Suvalnina kad ir kiečiausius vidurius. Reguliuoja ir taiso vidurius išvaro gesus, stabdo skaudėjimus po krutine ir šonuose, valo kraują, stabdo galvos skaudėjimą ir galvos svaigimą. Reguliuoja šlapumą, gelbsti gerai dėl inkstų ligų ir strėnų skaudėjimo. Padaryta iš daržovių ir žolių neprilyginamai geresnė už visas kitas arbatas. Ji padarys tokį darbą kokio jokia kita gyduolė iki šiol nepadarė. Garantija: pinigus sugrąžinsime, jeigu jums nepagelbės. Be to, ji labai pigiai kainuoja, tiktai 30c. už pakelį. Penki pakeliai už 1 dolerį, arba 12 pakelių už du doleriu. Pakeliai vidutiniško didumo. Už 30c galit pasidaryt geriausių gyduolių dvi kvortas ir daugiau. Taipgi turiu labai gerų vaistų nuo Reumatizmo, Neuralgijos, Nervų-Išgaščio. Pasiunčiame per paštą visur. Į Kanadą pasiunčiame 5 pakelius už $1.25. Pinigus malonėkite pasiųsti iš kalno. Adresuokite taip:

KAZELL'S BOTANICAL CO.,
Botanic Druggists—Herb Specialists
26 W. BROADWAY,
SOUTH BOSTON, MASS.

Numalšinus Fašistų Maištą Kartagėnoj

Ispanijos respublikos mieste Kartagėnoj fašistų šalininkai anądien buvo pakėlę maištą, kai išgirdo, kad Negrino vyriausybė pašalinta. Tačiau lojalistų kareiviai greitai tą maištą užgniaužė. Šis vaizdelis parodo, kaip tą maištą nuslopinus Kartagėnos moterys sveikino lojalistų kareivius.

DĖL JURGIO SLABUŠKOS KORESPONDENCIJOS.

CHICAGO, ILL.

"Keleivio" Nr. 8, vasario 22 d. laidoje, tilpo korespondencija iš Chicagos apie LSS. ir LDD. kuopų bendrai rengtą vaidinimą "Lietuvis Daktaras."

Korespondentas Jurgis Slabuška tą vakarą nuo pradžios iki pabaigos aprašo neigiamai, viską besaikiai nustelbdamas.

Kritika, rimta, tiksli ir konstruktyvi, kritika, suprantama, yra naudinga ir pageidaujama. Bet šiame atvėjyje to nesimato — korespondentas, matyti, ne tuo tikslu ir rašo. Kad save patenkint, o veikalo autorių, rengėjus, vaidylas ir atsilankiusią publiką statyti ant pajuokos—tai jau perdaug. Taip tik kerštinčius galėtų daryti.

Pirmiausiai jis sako, kad pradžia buvo garsinta 4:30, o prasidėjo tik 6 val. Tai netiesa. Pradėta lygiai 5:15, ir pas chicagiečius taip jau priprasta, kad užvilkti pusvaladnį ir daugiau.

Toliaus korespondentas nurodo, buk veikalas buvęs perilgas, 4 aktai. Jam butų užtekę 2 aktų. Gaila, bet apie tai buvo iš anksto skelbta. Vaidinimas baigta 8:15; įskaitant 3 pertraukas — sceneriją permainas; patsai vaidinimas neužėmė daugiau kaip pustrečios valandos, o gal ir mažiau.

Vaidintojams trukę drąsos. Abejotina. 3 svarbiausieji typai buvo akademikai vaidylos. Visi kiti — su plačiu patyrimu. Naujokų nei vieno neturėta. Kadangi autorius pats režisavo ir svarbiausią daktaro rolę vaidino, prisirengimui imta 4 mėnesiai po kartą ir du į savaitę repetuojant, ir šį metą jis su šiuo parengimu apvaikščiojo savo 30 metų jubilėjų nuo pradžios sceniškosios darbuotės, ir šis buvo jau 30-tas jojo parašytas veikalas, tai, rodosi, drąsos neturėtų trukti.

Patsai veikalas nenusisekęs sako korespondentas; neturįs sąryšio tarpe pirmų 2 aktų ir paskutinių 2 aktų, nes paskutiniuose įeiną typai, kurių nebuvo pradžioje. Be to, vyras iš numirusių prisikėlęs, o vaikas numiręs ir jį išsinešęs daktaras, kur turėjęs buti graborius.

Brangus Jurgi, prisipažink, vaidinimo metu tamsta arba miegojai, arba perdaug "ant drąsos" turėjai paėmęs, nes iš virš 500 žiurėtojų, niekas kitas tokių dalykų scenoje nematė. Tiesa, vyras, Pijus Turskis (E. Budraitis), antrame akte mirė; taip jau ir jo žmona po kudikio mirė; tačiau nei vienas jų iš numirusių nebesikėlė. Naujagimį kudikį daktaras išsinešė, nes nebuvo kam jį auginti; bet kudikis nebuvo miręs, nes 3 akte jį matome jau 20 metų jaunikaitį — Petrą Turskį.

Užteks. Vaidinimo, veikalo ir vaidylų nei girsiu, nei peiksiu. Galima pasakyti tiek, kad vaidinimas buvo suderintas, svetainės akustika prasta, nes svetainėje radosi net kelioliko palaidų vaikų, ir už jų neramų užsilaikymą reikia tėvus smerkti. Tas buvo nejauku, tiesa. Veikale yra pora perilgų monologų—reikėtų juos sutrumpinti.

Kiek teko nusimanančių apie vaidinimą opinijas girdėti, visi užgyrė, kad veikalo siužėtas puikus. Autorius, Stulgių Pempė, (J. J. Zolp) mokinti, rodos, nebereikėtų. Jo "Valkata," "Du Brolius," "Močiutės Suokalbis" ir 27 kiti kuriniai yra pasklidę lietuviškame pasaulyje dešimčiais tukstančių ir visi jais gėrisi. Jo režisurai ir vaidinimui vargiai kas prilygs. Chicagiečiai visi tai pripažįsta.

Pono Slabuškos peršamas "vilniečių" susitarimas su "naujieniečiais" atsiduoda lyg ir kokia politika, kas su veikalu neturi nieko bendra.

Gaila, kad nelemtam ginčui reikėjo tiek laikrašty vietos užimti ir skaitytojui laiką trukdyti. Bet gal tuomi bus atitaisytas padarytas netaktas. **Teatro mėgėjas.**

PAJIEŠKOJIMAI

Jonas Sližis pajieškau brolio Juozapo SLIŽIO, jis išvažiavo Amerikon pradžioj Japonijos su Rusija karo. Iš Lietuvos — Vilkatėnų kaimo, Kovarsko parapijos, Ukmergės apskričio.
J. Sližes, Blaine, Oreg.

APSIVEDIMAI.

Pajieškau apsivedimui našlio arba vaikino nuo 43 iki 50 metų. Aš esu našlė 43 metų, noriu susirast lietuvį vaikiną. Mrs. C. N.
2138 Moffat st., Chicago, Ill.

Pajieškau apsivedimui vaikino arba našlio, kuris turi gerą darbą arba biznį, ir kuris gali savo žmoną tinkamai užlaikyti. Aš esu našlė be vaikų, malonaus romantiško budo, myliu dailę ir ramų, švarų gyvenimą. Kurio reikalaujate panašios draugės apsivedimui, kreipkitės adresu: (1)
Marie Misewich
6833 S. Racine ave., Chicago, Ill.

PIGIAI PARSIDUODA DRAPANŲ KRAUTUVĖ.

(DRY GOODS STORE)

Lietuviais apgyventa ir lietuviams gerai žinoma vieta kaipo populiariška įvairiems pirkiniams, o ypatingai drapanoms. Arti krautuvės gyvena apie 650 šeimynų vien tiktai lietuvių, kuriems yra patogu lankyti šią krautuvę. Reikalui esant savininkas sutiktų priimt pusininką. Dėl platesnių informacijų kreipkitės: (4)
A. S. TREČIOKO OFISAS,
314 Walnut Street, Newark, N. J
Tel.: Market 2-4867.

PUIKI FARMA.

160 akerių pardavimui. 90 akerių dirbamos, 70 miško, ganyklos. Didelis vasarinis resortas, 11 budinkų, Big Bass Lake, vanduo bėga per mano žemę, viena žuvis sveria po 18 svarų. Aliejaus yra po žeme. Aš per senas jieškoti ir dirbti. Mano moteris mirė, aš pardaviau gyvulius ir mašineriją. Vieta tuščia, kuris nusipirks gali kraustytis bile dieną ir pradėt gyvent. Ant farmos gyvent dabar gerai, keliai ištaisyti, farmeriai už produktus gauna gerai. Kelio numeris 669. Parduodu pigiai. Norint daugiau informacijų klauskit. Kurie norit ypatiškai pamatyt atvažiuokit.
JOHN SCHULTZ (4)
Box 46, IRONS, MICH.

Miegančius Lovoj Užgriuvo Plytos

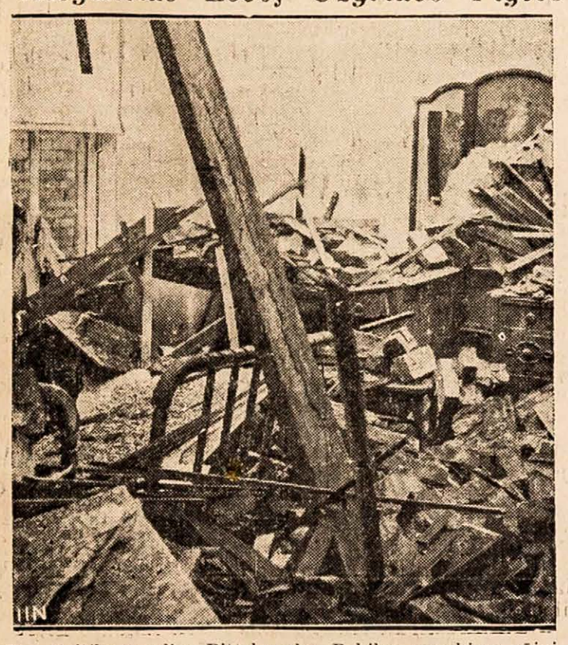

Tas atsitiko anądien Pittsburghe. Pakilus smarkiam vėjui, muro siena griuvo namo vidur ir užbėrė lovą, kurioje miegojo su savo žmona lenkas A. Zbierajewskis. Tarp laužo da galima matyti jų lovą ir kitus baldus.

Naudojamas visame pasaulyje nuo 1867 metų

Ar Buvo Kristus?

Išėjo iš spaudos nauja knyga,

MYTAI APIE KRISTŲ

Knygoje rasite legenda apie Kristų kaip jisai buvo įdievintas, ir kaip tapo Dievo sunumi.

TIKIMĖ Į KRISTŲ, todėl turime žinoti kaip mytai apie Kristų susidarė. Žinosite kaip krikščionys pasisavino nuo pagonų pasaką apie Kristų Kalėdų ir Velykų šventes, o dabar krikščionys vadina pagonis bedieviais. Atrasite kad net Biblija neži no kada Kristus gimė, mirė ir kada jisai buvo nukryžiavotas.

MYTAI APIE KRISTŲ knyga turi 111 puslapių. Kaina tiktai 35 centai. Galima gauti "Keleivio" afise ar ba pas

T. J. KUČINSKAS,
3310 So. Halsted St.,
CHICAGO, ILL.

175 AKRŲ FARMA

Gera žemė, lygi, 40 akrų girios, budinkai, mulai, raguočiai, avelių, kuilys, burys vištų. Su visais įrengimais, parduodu už $2.200, įmokėt $1.200. Kita 40 akerių farma Michigano valstijoj, su budinkais. Kaina $1,800; įmokėt $1.100. Daugiau informacijų klauskit. (1)
Mrs. Z. Adams, Berlin, Md.

VIRĖJA

Knyga apie valgių gaminimą. Knygoje randasi 340 receptų, 224 puslapiai. Moksliniai aiškinama maisto rūšis, kiek kuri iš valgomų daiktų turi vitaminų, kaip sutaisyti maistą, kad jis nevien tik butų skanus, bet turėtų balansuotą vitaminų kokybę.

Knygą sutaisė K. Petrikienė, išleido A. L. D. L. D. Moterų Skyrius. Kaina $1.00.

Reikalaukite: "KELEIVIS",
253 W. BROADWAY, SO. BOSTON, MASS.

TUOJ SUKAKS

25-ki METAI

KAI LIETUVIAI SKAITO

NAUJIENAS

Ir Tamsta prisidėk prie šio didelio burio lietuvių ir užsirašyk tą seniausį ir didžiausį Amerikos lietuvių dienraštį.

SUV. VALST. (už Chicagos) ir **KANADOJ, Metams tik $5.00.**

Vieną susipažinimui kopiją prisiųsime VELTUI.

Graži dovana tiems, kurie iškalno užsimoka už metus. Rašykit ir savo čekį ar money orderį siųskit.

NAUJIENOS

1739 SO. HALSTED ST., CHICAGO, ILLINOIS.

MOTERIMS PASISKAITYT

ŠĮ SKYRIŲ TVARKO
M. MICHELSONIENĖ.

SNAIGĖS.

Iš pilkų dangaus aukštybių
Baltos snaigės žemėn krito,
Ir prie tako, prie pirkelės,
Brilijantais jos nušvito.

Aukso snaigių prisirinksiu
Ir pirkelę savo juodą
Nubarstysiu, išdabinsiu...
Šaltos snaigės — man paguoda!

Ir nupinsiu aš vainiką,
Tokį gražų, tokį baltą,
Nežinau kam jį paskirsiu...
Auksu žėrintį, bet šaltą...

Bet gi snaigės tos vilingos!
Ne iš jų nupint vainikas!
Dingsta svajos stebuklingos,
Šaltos rasos man paliko.

Ona Miciutė.

Vilnius.

RANKDARBIŲ IR KULTURINIO DARBO PARODA.

Ryšium su busimu Amerikos Lietuvių Moterų Seimu, kuris įvyks Brooklyne 7, 8 ir 9 rugsėjo dienomis, komitetas rupinasi suruošti rankdarbių ir kulturinio mus moterų darbo parodą. Kulturinio darbo paroda nereiškia vien tik kurios sriovės darbuotės istoriją. Į kulturinio darbo parodą turėtume surinkti visą amerikiečių lietuvių moterų darbuotės istoriją, neatsižvelgiant į politinius įsitikinimus: turėtų but išstatyti įvairus leidiniai, paskaitos, rašiniai tilpę spaudoje ir kiti kuriniai, turį kulturinio darbo reikšmę. Po kožnu kuriniu bus padėtas asmens ar organizacijos, kuri jį išleido, vardas, skaičius ir data.

Už rankdarbius yra skiriamos trys dovanos: $25, $15 ir $10. Dirbiniai bus išstatyti saugioje vietoje, Brooklyno Muziejuje, per ištisą rugsėjo mėnesį.

Rankdarbių parodoj yra pageidaujami įvairus mezginiai, siuviniai, neriniai, medžio drožiniai, paveikslai, neperdideli piešiniai ir kitokie dalykai. Dideli daiktai, kaip lovų ir komodžių užtiesalai, šalikai, taipgi pageidaujami.

Moterys, kurios mano dalyvauti su savo kuriniais, prašomos pažymėti, ar jų dirbinys yra originalas, ar kopija, nes tai svarbu. Po kožnu dirbiniu bus padėtas dirbėjos vardas ir pažymėta, ar tai originalas, ar kopija.

Musų moterys yra žinomos savo gražiais rankdarbiais, todėl dabar bus tinkama proga išstatyti tuos gražiuosius rankdarbius parodoj, kad suvažiavusios į Seimą delegatės ir plačioji publika galėtų jais pasigrožėti. Sukruskime prie darbo, da yra laiko ir ką nors naujo sukurti, o senus apdabinti.

Dirbiniai turės but priduoti komisijai rugpiučio mėnesyje. Manančios dalyvauti parodoje, praneškit komiteto sekretorei ką turite išstatyti, o vėliau gausite nurodymus kur kurinius nusiųsti. Po parodos visi kuriniai bus saugiai sugrąžinti jų savininkėms.

Mes kreipiamės į moteris ir draugijas, kad kiek išgalint pasirupintumėt su finansais Seimo ir parodos išlaidų padengimui.

A. Jonikienė, pirm.
A. Markevičiutė, v.-pirm.
B. Šalinaitė, iždin.
K. Petrikienė, sekretorė,
221 S. 4th st., Brooklyn, N. Y.

PIRŠLYS SUVAŽIOTOJAS.
KUNIGO MEILĖ. Vieno veiksmo Kolas. Dalyvauja 2 moterys ir 6 vyrai.
Vieno veiksmo Komedija. Parašė Ben. Rumšas. Gana juokingas veikamedija. Parašė Ben. Rumšas. Juokingas veikalėlis. Dalyvauja 2 vyrai ir 2 moterys. Abu veikalėliai vienoje knygutėje. Kaina ..... 25c.

MOTERIAI BUVO GERIAU, KUOMET JI DUŠIOS NETURĖJO.

Kaip žinom iš praeities, senovėj Romos katalikų bažnyčia nepripažindavo moteriai dušios. Rodos, tik Makomo suvažiavime, po karštų ginčų, vieno balso dauguma popiežiaus vyskupai nutarė moteriai dušią pripažinti, nes kaip gi ji galėtų pagimdyti vyrą su dušia, pati jos neturėdama?

Bet man rodos, kad be dušios moteriškei buvo daug geriau, nes tuomet jai nereikėjo rupintis kas bus po mirties. Dabar gi religinga moteris turi gyventi nuolatinėj baimėj, kad po mirties nepatektų į "amžino verksmo ir dantų gręžimo" karaliją. Ji kartais ir naktį negali ramiai užmigti, kai bažnyčia įvedė į ją nemirštamą dušią ir uždegė jai amžinai liepsnojantį pragarą.

Nors kunigai sako, kad į danagaus karalystę patekti nėra taip sunku, tik reikia nesigailėti jiems savo dolerių, bet man nesinori tam tikėti. Štai, aną vakarą perskaičiau "Darbininką" ir nustebau: visose bažnyčiose laikomos pamaldos už mirusio švento tėvo dušią. Meldžiasi visi kardinolai, visi vyskupai, visi kunigai, visos davatkos ir davatkininkai. Nors nesenai buvau atlikus išpažintį, bet vistiek mano galvoje kįlo drąsus klausimas: Jeigu jis buvo ištikro toks šventas, kaip kunigai mums pasakoja, tai kam reikalingos tos visos maldos už jo dušią? Tos maldos daro tokio įspudžio, kad mirusiam musų šventam tėvui reikalinga labai skubi pagalba, kad jis jau įklimpo į smalą ligi kaklo.

Tuojaus kilo prieš mane ir kitas klausimas: jeigu į dangaus karalystę negali patekti šventas tėvas, kuris sėdėjo švento Petro soste, tai kaip tuomet gali tenai patekti paprasta moteris, kuriai numirus netik vyskupai ir kardinolai nesimeldžia, bet kurios dažnai ir paprastas klebonas neįsileidžia bažnyčion, jeigu ji buvo beturtė ir nėra kuo užmokėti už ekzekvijas?

Tai štai, kodėl aš sakau, kad moteriai buvo daug geriau senovėj, kuomet ji da neturėjo dušios. **A. L.**

DA YRA VIETŲ, KUR VYRAS GALI PARDUOT SAVO ŽMONĄ.

Kad seniau moterys buvo parduodamos ir perkamos, tai visi žino. Bet, įdomu, kad ir šiandien yra tokių vietų, kur vyras gali savo žmoną už pinigus parduoti ir tai ne kokiam laukiniam krašte, bet Balkanuose, civilizuotoj Europoj. Štai, Western Newspaper Union praneša, kad Apatovo kaime, Serbijoj, tulas Juzuf Jarič vedė jauną žmoną, bet kai jam vėliau prireikė pinigų, jis pardavė savo moterį kitam vyrui už 30 šilingų.

Serbijoj tai esas ne pirmas atsitikimas. Parduodamų moterų kaina tenai svyruojanti nuo 5 iki 500 dolerių. Kuo gražesnė moteris, tuo aukštesnė kaina. Esą, pasitaiko taip, kad vienam kaimynui pasidaboja kito moteris; tuomet jis eina pas jos vyrą ir tiesiai sako: "Parduok man savo žmoną. Man ji patinka." "Gerai, o kiek duosi?" klausia antrasis. Prasideda derybos ir dažnai moteris parduodama.

Reikia pasakyti, kad vos penkiasdešimts metų atgal moterys buvo parduodamos ir kulturingoj Anglijoj. 1887 metais vienas anglas pardavęs savo žmoną už 5 šilingus. O 1882 metais Alfretono miestely, Derbyshire kunigaikštijoj, vienas vyras atidavęs savo žmoną kitam už stiklą vyno.

Apie 100 metų atgal vienas anglas atsivedęs savo žmoną Birminghamo rinkon ir išstatė ją pardavimui. Ant jos kaklo jis turėjęs užrišęs pavadį. Kaž koks nepažįstamas nusipirkęs ją už 5 šilingus ir nusivedęs su savim.

Įvairus Patarimai.

Francuziškai ir vokiškai spirgintos bulvės.

Vokiškai spirgintos bulvės pirma šutinamos su lupinom, o paskui nulupamos, supiaustomos ir spirginamos. Šitą budą žino visos musų moterys. Bet ne visos žino kaip spirginti bulves francuzišku budu. Francuzai deda žalias bulves tiesiai į verdančius taukus. Visų pirma bulves reikia nulupti; paskui reikia jas supiaustyti ilgais keturkampiais gabalais, kaip pirštas storumo, sudėti į karštus taukus, kol gerai parus. Iš pradžių taukai turi but labai karšti, bet kai bulvės pradės rusti, karštį reikia sumažinti, kad tik čiršketų. Kai bulvės bus gatavos, reikia jas tuoj iš verdančių taukų išgriebti. Šitaip pagamintos bulvės geriausia tinka prie steiko ir prie keptos žuvies. Taukus reikia pasudyt.

Burokėliai kaip priedas prie mėsos.

Burokėlius reikia išvirti, nulupti ir smulkiai sukapoti. Tada užpilti uksuso, kad butų pakankamai rukštumo, pasudyt ir pabarstyt pipirais. Sukapoti smulkiai svoguną, paspirgint ant sviesto ir sudėt į burokėlius. Ant pat galo įdėt keliatą šaukštų rugščios smetonos, viską gerai išmaišyt ir užkaisti, tik neduot užvirti. Taip pagaminti burokėliai yra labai gardus ir duodami karšti kaip priedas prie keptos mėsos. Tai yra pigus, lengvai padaromas, labai sveikas ir vienas iš gardžiausių valgių.

Citrina nubaltina rankas.

Lupant bulves, morkvas ir kitas daržoves, rankos taip pajuosta, kad kartais per kelias dienas neišsišeria. Norint jas nubaltinti, reikia gerai ištrinti perpiauta citrina ir nuplauti karštu vandeniu ir muilu.

Kad diržingos mėsos gabalas greitai išvirtų ir butų minkštas, tai verdant į vandenį reikia įdėti šaukštukas baking sodės.

Kepant obuolinius pajus, į supiaustytus obuolius įmaišykit biskelį sutarkuotos orančio žievės, o pamatysit kaip tas pagerins pajaus skonį.

Amerikietė Sužavėjusi Hitlerį.

Čia parodyta amerikietė šoki-kė, Mariona Daniels, kuri šiomis dienomis šoka Europos miestuose. Hitleris jos kojomis taip susižavėjo, kad nuvežė ją iš Berlyno į Miuncheną nuosavu orlaiviu.

Razinkų vynas.

2 svarai razinkų
1 citrina
2 svarai cukraus
2 galionai verdančio vandens.

Nupirkit tų razinkų, kurios neturi sėklų; sutrinkit jas moliniam puode, įdėkit cukrų ir supiaustytą citriną. Viską užpilkit verdančiu vandeniu ir laikykit puode aštuonias dienas, gerai kasdien pamaišant. Po aštuonių dienų perkoškit per tankią drobę. Skystimą supilkit į bonkas ir stipriai užkimšę padėkit vėsioj vietoj. Po dešimts dienų vynas bus gatavas.

Kodėl kepama mėsa susitraukia.

Mėsos gabalas kepant kartais labai susitraukia, o kartais ne. Šeimininkės paprastai kaltina mėsą. Mokslas dabar patyrė, kad ne mėsa kalta, jeigu ji pečiuje susitraukia, bet netinkamas karštis. Kad mėsa mažiau susitrauktų, tai ji turi kepti vienodam karšty. Jautienai, avienai ir veršienai karštis turi but žemiau 300 laipsnių, kiaulienai — žemiau 350 laipsnių. Tą karšti lengva nustatyti, nes Amerikoje beveik visi virtuvės pačiai aprupinti termometrais.

Išvirtas kumpis reikia pastatyt su vandeniu kaip galima šaltesnėj vietoj (apie 35 laipsnius), tuomet ataušus jo svoris da pakils. Bet jei kumpį išimsite iš verdančio vandens ir pastatysit kambario šilimoj, tai jis susitrauks apie 10 nuošimčių.

Kumisas.

Į galioną nugriebto pieno įdėk puoduką smulkaus cukraus ir vieną plytelę mielių. Supilk tą pieną į kvortines bonkas, užkorkuok ir užrišk, kad rugimas korkų neišmestų. Pastatyk bonkas šiltoj vietoj iki pradės rugti. Tuomet paguldyk jas ant šono šaltoj vietoj. Už 3 dienų kumisas jau bus tinkamas gerti.

DR. MARGERIS
Gydytojas ir Chirurgas
Valandos: nuo 10 ryto iki 2 p. p. ir nuo 6 iki 8:30 vakaro.
Šventadieniais: 10 iki 12 dieną.
3325 So. Halsted Street
CHICAGO, ILL.
Tel. Boulevard 8483

REDAKCIJOS ATSAKYMAI

Franui Inčauskui. —Abudu to vaisto vardai reiškia tą patį, tik vienas vardas buvo parašytas lietuviškai, o antras angliškai. Tačiau be daktaro to vaisto negausite jokioj vaistinėj, nes jis pavojingas silpnai širdžiai, todėl tik gydytojas gali pasakyti, kas jį gali vartoti ir kaip vartoti.

K. Rugieniui. — A. Baltrušaičio biografiją da nespėjome peržiurėti. Peržiurėsim prie pirmos progos ir, jei galėsime, įdėsime "Keleivin."

"KELEIVIO" KALENDORIUS

1939 METAMS.

Šįmet "Keleivis" pagamino puikų Kalendorių. Jame yra labai daug naudingų patarimų, nurodymų ir informacijų visiems: amatninkams, ukininkams, šeimininkėms ir tt.

Yra dalykų, kurių da nieks lietuvių kalboje nebuvo girdėjęs. Pavyzdžiui, kaip **rusai jieškojo Amerikos ir atrado Alaską.** Arba, kaip **be žemės auginamos gėlės, daržovės ir kiti augalai.**

Visi šitie dalykai išaiškinti labai lengva ir kiekvienam suprantama kalba.

Daržovių auginimas be žemės yra visai naujas mokslas, tik šiomis dienomis atidengta gamtos paslaptis, plačiai visuomenei da nežinomas dalykas. Mes tačiau pasistengėm savo skaitytojus su tuo mokslu supažindinti. Taigi, kas da nėra "Keleivio" Kalendoriaus 1939 metams užsisakęs, prašome pasiskubinti, nes vėliau galėsite jau nebegauti.

Kalendoriaus kaina tokia pat, kaip visuomet: "Keleivio" skaitytojams 25 centai, o ne skaitytojams—50 centų. Kurie siunčia užsakymą atskirai, gali siųst 25c. susukus į popierą arba štampom po 3c. Reikia saugot štampas nesušlapint.

Adresuoti reikia taip: "Keleivis," 253 Broadway, South Boston, Mass.

TIKĖJIMŲ ISTORIJA.
Parašė P. D. Chantepie de la Sausaye, Teologijos profesorius. Vertė lietuvių kalbon J. Laukis. Knyga didelio formato, 1086 puls. su daugybe paveikslų visokių tikėjimų dievų, dievaičių, relikvijų, bažnyčių, šventinyčių ir tt. Gražiais tvirtais apdarais, Chicago, 1914. Kaina $7.00

ŽINIOS IŠ PIETŲ AMERIKOS.

KAIP GYVENA LIETUVIAI PIETŲ AMERIKOJ.

Vasario 10 dieną į Kauną sugrįžo adv. R. Skipitis, kuris apie pusę metų lankė Pietų Amerikos lietuvių kolonijas, susipažindamas su musų išeivių gyvenimu tuose kraštuose. Jis papasakojo tokių įspudžių:

—Aplankiau Anglijos, Škotijos, Brazilijos, Argentinos, Urugvajaus ir Paragvajaus lietuvių kolonijas. Daugiausia, žinoma, buvau Pietų Amerikoje, kur specialiai važiavau ir tyrinėjau lietuvių kolonijų gyvenimą.

—Viso ten (P. Amerikoje) lietuvių gyvena apie 75,000. Apie tiek pat yra ir kitų iš Lietuvos nuvykusių žmonių. Ypač daug yra žydų, kurių vienoje Argentinoje iš Lietuvos atvykusių priskaitoma iki 50,000. Kokia gi ten esančių lietuvių padėtis? Trumpai galiu pasakyti:

—Padėtis bloga, žemiau nei vidutinė, jei ne visiškai bloga.

—Kolonija, tiesa, dar nesena, 12-13 metų amžiaus. Tačiau mano apskaičiavimais per visą savo amžių ji dar nėra tiek uždirbusi, kiek yra išsivežusi iš Lietuvos. Tą esu gana tiksliai apskaičiavęs. Viso lietuviai į Pietų Ameriką iš Lietuvos išvežė nemažiau kaip 150 milionų litų. O jei šiandien koloniją likviduoti, tai abejoju, ar iš viso jos turto susidarytų iki 100 milionų litų.

—Be abejo, yra vienas kitas lietuvis kiek ir prasimušęs, tačiau apskritai, lietuviai P. Amerikoje gyvena nepaprastai vargingai. Kaune bunant buvo sunku ir įsivaizduoti tokią padėtį esant. Ukiuose nepasisekė rasti nei vieno lietuvio visoje Pietų Amerikoje bent kiek žmoniškiau įsitaisiusio.

—Lietuvių ukininkų P. Amerikoje gyvenimo negalima lyginti nei su pačio blogiausiai Lietuvoje gyvenančio ukininko gyvenimu.

—Jų grįčios be grindų ir be lubų. Vietoje langų, paprastos skylės, kurios uždengiamos lentomis. Daug yra lietuvių, kurie, atrodo, nieko daugiau savo gyvenime nenorėtų, kaip tik atgal grįžti į Lietuvą. Tačiau grįžti negali, nes negali uždirbti kelionei. Džiaugiasi, jei bent uždirba savo ir savo šeimos narių gyvybės palaikymui. Dėl to galvoju, nieko nelaukiant, stengsis Lietuvoje sudaryti specialų fondą padėti grįžti bent daliai tokių žmonių.

Ypatingai blogon padėtin yra patekę ir patenka tie, kurie važiuoja į Paragvajų ir iš ten tikisi lengvai, perbridę upelį, pereiti į kitas valstybes, kuriose rasią darbo. Tačiau tas "upelis" siauriausioje vietoje, kur reikėtų pereiti, yra 3 kilometrų pločio Paronos upė. Tai antroji dydžiu upė po Amazonės. Tos Paronos dugne ir randa daugumas sau prieglobstį. Paragvajus lengvai svetimšalius įsileidžia, nes viename ketvirtainiame kilometre pas juos tegyvena vos pora žmonių. Tačiau jame išsiversti ypatingai sunku, nes visas gyvenimas yra pats primitiviškiausias.

—Daugumas lietuvių į P. Ameriką, kaip pasirodo, vyko labai maža žinodami, kur jie važiuoja. Nežinojo tų kraštų vardų, nežinojo darbo sąlygų, nežinojo pačios gamtos. Daugelį gąsdino gyvatės, krokodiliai, tačiau, kaip pasirodo, ten daugiau žmones kankina paprastos muselės bei kiti vabzdžiai. Yra tokių vabaliukų karapatų, kurie lenda kaip erkės į odą ir negalima jų nustumti, reikia iš kuno išpiauti. (Vieno tokio vabzdies padarytos žaizdos liekanas R. Skipitis ir į Kauną parsivežė). Yra muselių, kurios lenda po nagais, į akis. Yra ir tokių, kurios lenda po žmogaus oda ir, jei nepastebi, palieka savo gemalus, iš kurių netrukus atsiranda kirmėlės, kurioms išimti reikia kreiptis pas gydytoją.

—Dėl ko gi tiek suplaukė į ten lietuvių? Tyrinėjau tą klausimą ir suradau net tokių atsitikimų: atskiri laivininkystės biurai duodavo lietuviui bedarbiui keliatą pesų, kad jis rašytų pažįstamiems į Lietuvą gerai gyvenąs, daug uždirbąs ir panašiai. Bedarbis, neturėdamas ko valgyti, sutikdavo su pasiulymu...

—Visuomeninis Pietų Amerikos lietuvių gyvenimas, mano supratimu, dar nėra reikiamai išsikristalizavęs. Ir perdaug atskirų lietuvių organizacijų, perdaug laikraščių ir tt.

—Ir keliauti po tuos kraštus ne taip lengva. Nori, pav., iš vienos valstybės nuvažiuoti į kitą, niekur negali tiksliau sužinoti, kaip patogiau į ten patekti. Bandžiau keliauti pagal vieną naujausią atlasą, tačiau apsirikau. Jame buvo nubrėžtas iš vienos valstybės į kitą geležinkelis, o kaip privažiavau, jo neradau, pasirodo, jis dar... tik busiąs. Ir vėl grįžk, tam sugaišdamas keliatą dienų.

Iš kelionės R. Skipitis parsivežė medžiagos, kurią tikisi sunaudosiąs, rašydamas laikraščiuose, darydamas organizacijoms pranešimus ir tt.

LIETUVIŲ LAISVĖS MYLĖTOJŲ DRAUGYSTĖ
WAUKEGAN, ILL.
VALDYBA 1939 METAMS.
Jos Mačiulis — pirmininkas, 906 Prescott St. Waukegan, Ill.
F. Sedoravičia — pirm.-pagelbinin., 733 Lincoln st., Waukegan, Ill.
Suzana Gabris—nutarimų rašt. 730 McAlister ave., Waukegan, Ill.
Emilija Kernagis—turtų rašt. 720 Vine Place, Waukegan, Ill.
K Vaitiekunas — kasierius, 726 — 8th St., Waukegan, Ill.
KASOS GLOBĖJAI
D. Lauraitis, K. Ambrozunas,
KNYGIAI
K. Dambrauskas, A. Marcinkus.
MARŠALKOS:
P. Rukštalis, J. Jarušaitis.
Susirinkimai buna paskutinį nedėldienį kožno mėnesio, 1:00 v. po pietų, Liuosybės Svetainėje, kamp. 8th ir Adams Sts., Waukegan, Ill.

SVEIKATA
TAI DIDELĖS SVARBOS VEIKALAS KIEKVIENAM ŽMOGUI.
Toje knygoje yra pamatinės žinios iš Anatomijos, Fiziologijos ir Hygienos.
Kas skaitys tą knygą, tas sužinos apie savo kuno mechanizmą ir tokių dalykų, kokių pirma nežinojo.
Knyga labai puikiai iliustruota, taip kad kiekvienas aiškiai gali suprasti ir matyti savo kuno organus paveiksluose.
Knyga 340 puslapių, gražiai audimu apdaryta.
Kaina $2.50
KELEIVIS
253 Broadway So. Boston, Mass.

KAS GIRDETI LIETUVOJE

(Nuo musų korespondentų ir iš Lietuvos Laikraščių.)

BYLA DĖL KAIMIEČIŲ SU MIESTIEČIAIS MUŠTYNIŲ.

Kauno apygardos teismas sprendė vieną didelę muštynių bylą. Į kaltinamųjų suolą buvo pasodinta keliolika Padubysio, Skubų, Kiluvos ir Žardiškių kaimų jaunuolių, o liudytojų teismas ištardė apie 50.

Šlapučių kaimo, Čekiškės vals., vietos mokytoja surengė gegužinę, į kurią prisirinko daug žmonių.

Į gegužinę suvažiavo galybės svečių ir iš toliau autobusais ir vežimais, o pėsčių suplaukė kaip į atlaidus.

Į gegužinę atvyko ir vienos firmos agentas iš miestelio su savo draugais. Agentas laikė save inteligentu, iš aukšto žiurėjo į kaimiečius, pradėjo juos pajuokti. Bet kaimiečiai nenusileido ir nutarė miestiečius "inteligentus" iš gegužinės pašalinti. Jie buriavos, tarės, o paskui "inteligentus" pradėjo atakuoti. Muštynės labai išsiplėtė ir jose dalyvavę apie 30 vyrų.

Kova baigėsi visiška kaimiečių pergale: miestiečiai sunkiai sužeisti, peiliais subadyti ir supiaustyti krito kovos lauke.

Trys žmonės buvo sunkiai sužaloti, tai dėl to buvo pradėtas tardymas ir keliolika nugalėtojų patraukta tieson už sunkų kuno sužalojimą.

Vėlai vakare Kauno apygardos teismas paskelbė rezoliuciją:

K. Masteika, Vyt. Masteika ir Petras Jonaitis nubausti po pusantrų metų sunkiųjų darbų kalėjimo; A. Alešiunas, B. Kačiulis, J. Alešiunas ir B. Kačiulis nubausti po 3 mėn. paprasto kalėjimo; visi kiti išteisinti.

Už nubaustuosius sunkiųjų darbų kalėjimu tėvai ir kaimynai padėjo užstatus, nes teismas paskyrė kardomąsias priemones.

PATRIOTAI DAUŽO ŽYDŲ LANGUS.

Šiomis dienomis Šiauliuose patriotiškai nusiteikę jauni chuliganai išdaužė daug žydų langų.

Šiaulių apskr. viršininkas už langų daužymą ir kitokius chuliganiškus veiksmus nubaudė: Vl. Blaškį—800 litų arba 1 mėn. kalėjimo, Arnoldą ir Liudą Rainius po 250 litų arba 14 parų arešto, Joną Ritkevičių 150 litų arba 14 dienų arešto.

Stasę Leonavičiutę už Lifšico vaistinės vitrinos išdaužymą — 250 litų arba 14 parų arešto.

MUŠTYNĖS KAUNO RESTORANUOSE.

Viename Aleksoto (Kauno priemiestyje) restorane kilo muštynės, kurių metu vienas darbininkas buvo smarkiai sumuštas; į jo galvą sudaužyta apie 10 alaus bonkų.

Nuvežus į ligoninę jo ausys ir lupos ištisą valandą buvo siuvinėjamos.

Kitose vietose moteris smarkiai sumušė kočėlais vieną vyrą, kuris vos gyvas atvežtas į ligoninę.

MARIAMPOLĖS APSKRITY VAIKAS UŽMUŠĖ VAIKĄ.

Mariampolės apskrity, Šilavoto valsčiuje, Tartupkos kaime Pranas Bruzga šautuvo buože užmušė draugą Antaną Vaičiuną. Vaikai (Pr. Bruzga teturi 16 metų, o Ant. Vaičiunas 17 metų) susibarė už niekus ir besibardami tiek įsikarščiavo, kad įvyko žmogžudystė. Pr. Bruzda sulaikytas ir patalpintas kalėjime.

UŽ ŽMONOS UŽMUŠIMĄ TAMOLIUNAS NUBAUSTAS TIR 4 METAIS KALĖJIMO.

Vabalninko dvare ir valsčiuje per Žolinių atlaidus pernai Tamoliunas prisidirbo naminio alaus ir susikvietė daug svečių to alaus gerti. Vaišinos, visi gėrė, o kai alų išgėrė — galvos apsvaigo. Neblaivi budami pradėjo vaidytis ir muštis.

Svečiai vaidijosi tarpusavy, Tamoliunai irgi mušės tarp savęs.

Tamoliunas savo žmoną taip smarkiai sumušė ir jos galvą sudaužė, kad ji nugabenta į Panevėžio žydų ligoninę antrą dieną mirė.

Apygardos teismas Tamoliuną pripažino kaltu ir nubaudė keturiais metais sunkiųjų darbų kalėjimo.

Nubaustasis apygardos teismo sprendimą apskundė Rumams, prašydamas bausmę sušvelninti, bet Rumai jo skundą atmetė ir patvirtino apygardos teismo sprendimą.

POLITINĖ M. SAVINSKAITĖS BYLA.

Šiomis dienomis Kaune buvo sprendžiama M. Savinskaitės politinė byla.

Jokio nusikaltimo prieš valstybę ar visuomenę Savinskaitė nebuvo padariusi. Ji buvo tautininkų šnipų suimta ir apkaltinta vien tuo, kad ji priklausiusi socialrevoliucionierių grupei, kurios centras esąs Berlyne.

Ją gynė socialdemokratų veikėja adv. Liudmila Purėnienė ir adv. V. Stankevičius.

Bet kadangi šnipai parodė, jog Savinskaitė susirašinėjo su savo idėjos draugais užsieny, tai tautininkų teismas nuteisė ją pusantriems metams sunkiųjų darbų kalėjimo. Be jokio prasižengimo!

UŽ JAKŠTO UŽMUŠIMĄ KAMARAUSKAI GAVO PO 3 METUS KALĖJIMO.

Ukmergės apskr., Taujėnų vals., Varžų kaimo gyventojai Kazys ir Vaclovas Kamarauskai susimušė su S. Jakštu, kuriam taip sudaužė galvą, kad Jakštas trečią dieną mirė.

Apygardos teismas Kamarauskus pripažino kaltais, bet pasigailėjo, nes buvę Jakšto užpulti ir nubaudė tik po trejus metus sunkiųjų darbų kalėjimo.

SUDEGINO UKĮ.

Kalnynų kaime, Gudelių valsčiuje, Mariampolės apskrity, keršto motyvais buvo padegti ir sudegė ukininko S. triobesiai.

Gulivero Kelionės į Nežinomas Šalis.

Labai gražios ir interesinga apysaka, pilna sujaudinimo. Su paveikslais. Kaina ..... 50c.

Vos-Vos Nenudardėjo.

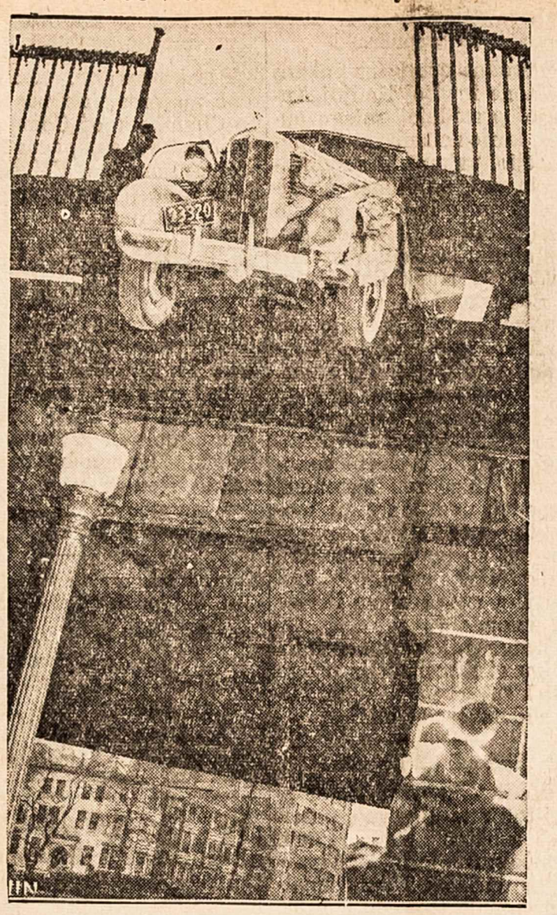

Štai, kas atsitiko anądien Bostone. Ant slidaus tilto automobilis paslido taip smarkiai, kad išmušė spragą geležinėj tvoroj ir pirmutiniai ratai jau nusmuko nuo tilto, bet užpakaliniai užkliuvo už šaligatvio ir automobilis susilaikė. Kad tik kiek, ir jis butų nudardėjęs 30 pėdų žemyn. Automobilium važiavo tulas Roland Campbell, kuris stačiai stebuklingu budu išliko gyvas.

TRAUKINYS SUVAŽINĖJO DVI MAŽAS MERGAITES.

Tarp Kupiškio ir Subačiaus traukinys užvažiavo ant ėjusių geležinkeliu dviejų mergaičių: Janelinskaitės Ginos 4 metų amžiaus ir Didžerekaitės Jadvygos 3 metų, abi iš Kupiškio miestelio.

Mergaitės traukinio buvo sužalotos ir nugabentos į Panevėžio apskr. ligoninę. Pakelyje į ligoninę Janelinskaitė Gina mirė, gi Didžerekaitę Jadvygą manoma išgelbėti.

PAVOGĖ ARKLĮ, KAD BUT KUO UŽSIMOKĖT KALVIUI UŽ MOKSLĄ.

Vladas Dreigva tarnavo Alytaus apskrity pas vieną ukininką pusberniu. Jam nusibodo tarnauti, tai sumanė eit mokytis kalvio amato, bet neturėjo pinigų užmokėti kalviui už mokymą, tai pavogė šeimininko arklį ir nuvedė parduoti.

Šis nevykęs Dreivos bandymas buvo išaiškintas, arklys grąžintas savininkui, o vaikėzas pasodintas į kalėjimą.

Teismas jį pripažino pakaltinamu, bet nutarė paleisti ligi bylos išsprendimo iš kalėjimo ir atiduoti jį tėvų priežiurai.

BYLĄ PRALAIMĖJĘS KERŠIJO SAVO PRIEŠUI.

Liudas Palaima ir Viktoras Žitkevičius Ukmergėje turėjo bylą, kurią Žitkevičius pralaimėjo. Namo sugrįžo kartu. Pakelėj juodu pradėjo bartis, dėl tos bylos ginčytis, o paskui muštis. Žitkevičius sunkiai sužeidė Palaimos ranką, alkunės kaulą sutrupino.

Už tai Kauno apygardos teismas Žitkevičių dabar nubaudė dvejais metais sunkiųjų darbų kalėjimo.

PAGARSINIMAI 'KELEIVY'

Norint, kad pagarsinimas tiltų GREIT, reikia priduoti garsinimą administracijon nevėliau PANEDĖLIO VAKARO. Siunčiant per paštą, reikia pasiųst iš anksto, kad pasiektų mus ne vėliau kaip panedėly. Vėliau gauti garsinimai į tos savaitės numerį nespėjama patalpint.

Norint, kad garsinimas nesustrukdytų, syklu su pagarsinimu reikia siųsti ir mokestį.

DRAUGIJOMS renginat pikniką ar kitokį parengimą, trumpą pranešimą patalpinam už $1.00. Už didesnius garsinimus skaitoma nuo colio.

Už pajieškojimus darbininkų, pardavimus ir kitokius smulkius pranešimus, kaina 2c. už žodį. Stambesnėm raidėm antgalvis—15c. extra.

"Keleivio" prenumeratoriams už pajieškojimus giminių ir draugų, kaina 1c. už žodį. Mažiausio pajieškojimo kaina 50c.

Norint pajieškot su paveikslu, reikia pasiųst fotografiją ir klaust kainos.

"KELEIVIS," 253 BROADWAY, SO. BOSTON, MASS.

Į LIETUVĄ

Jųs keliausit greitai ir patogiai musų populiariais laivais:

BREMEN • EUROPA
COLUMBUS
NEW YORK • HAMBURG
HANSA • DEUTSCHLAND

Patogus geležinkeliais susisiekimas iš Bremen ar Hamburgo.

Specialiai žemos ekskursijų kainos važiuojant iš Europos nuo balandžio 3 iki balandžio 23 ir nuo birželio 26 iki liepos 23. Amerikoje leidžiama buti keturias savaites.

Informacijų klauskite pas vietinį agentą arba
252 BOYLSTON ST., BOSTON, MASS.

HAMBURG-AMERICAN LINE
NORTH GERMAN LLOYD

Svečių Namai Su Nuogomis Moterimis

Kaune, Jonavos gatvėje, keliose vietose buvo laikomi taip vadinami "svečių namai." Vieni tokių namų savininkai jau nubausti, kiti dabar laukia teismo, o treti da tebedaro biznį.

Tuos trečiuosius svečių namus policija vis tikrindavo.

Vienąsyk užeina policija į šiuos namus, žiuri sėdi aplink stalą aštuoni žydų gimnazijos mokiniai.

Policija klausia:

—Ko jųs čia laukiate, ko sėdite?

—Mes atėjome kortų pašlosti...

—Tai ko nelošiate?

—Laukiame kortų...

Policija pradaro kito kambario duris ir jame randa Jievos kostiumuose moterų.

Tuose namuose gyveno gražuolė Holaitė, atvykusi iš Hamburgo, anąsyk Kauno apygardos teismo nubausta ir sėdi kalėjime už veziko primušimą.

Gimnazistai atiduoti tėvų globai.

Tuose namuose buvo ir kitas nuotykis ir jis bus užbaigtas svarstyti teisme.

Vienas Vilkijos žydas, anksčiau Kaune laikė restoraną, kuriame padavėja buvo viena ukmergiškio žydų tautybės piliečio žmona, persiskyrusi su vyru ir draugaujanti su restorano laikytoju. Taigi, ukmergiškis su vilkijiškiu pykosi ir ukmergiškis vilkijiškį vis skundė, kad jis Jonavos gatvėj laikąs svečių namus.

Vienąsyk policija patikrino tuos svečių namus, tai buvę juose svečiai, apie 10 žmonių, šokinėjo pro langus. Pro langą šoko ir tas vilkijiškis, kuris Vilkijoj paliko žmoną, o Kaunan atvažiavo paužti.

Bet jis teisinas, kad atėjęs tik į svečius, o su tų namų laikymu nieko bendra neturįs. Bet vis tiek tas vilkijiškis ir dar dvi moters patraukti tieson ir kaltinami viešųjų namų laikymu.

NAUJA VAISTŲ KNYGA

SVEIKATA LIGONIAMS

Gydymas visokių ligų šaknimis. Augmenimis, žievėmis, žiedais, Sėklom ir Lapais. Joje telpa 311 vardų visokių augalų lietuviškai, angliškai ir lotyniškai, ir paaiškinimai kokias ligas gydo ir kaip reikia vartoti. Kaina su prisiuntimu $1.00. Pinigus geriausia siųsti Money Orderiu, arba popierinį dolerį laiške. Adresas: (-)

PAUL MIKALAUSKAS
248 W. Fourth St. So. Boston, Mass.

Lengvas Budas Išmokt Angliškai.

Rankius reikalingiausių žodžių ir pasikalbėjimų. Ši knyga sutaisyta taip lengvai ir suprantamai, kad kiekvienas gali greitai išmokt kalbėt angliškai. Joje telpa netik atskiri žodžiai, bet čieli sakiniai, pasikalbėjimai darbo jieškant, važiuojant kur nors, nuėjus krautuvėn, pas daktarą, pas barzdaskutį, pas kriaučių ir t.t. Su fonetišku ištarimu ir gramatika. Antra padidinta ir pagerinta laida. Sutaisė St. Michelsonas. Pusl. 95. ..... 35c

PAŽANGUS SĄVAITRAŠTIS

ARGENTINOS LIETUVIŲ BALSAS

Į U. S. A. metams kainuoja $1.50. Pažinkite Pietų Amerikos lietuvių gyvenimą, išsirašydami "Argentinos Lietuvių Balsą." Adresas:

"A. L. BALSAS"
Casilla de Correo 303,
Buenos Aires, Argentina.

PER NAMIŠKIŲ LAVONUS Į NAUJĄ MEILĘ IR "LAIMĘ."

Rasytojas Knutas Hamsunas yra parašęs įdomų romaną apie meilę. Jisai parodo savo veikale, kad meilės pasauly visi yra lygus ir elgiasi vienodai, nežiurint ar jie bus karaliai, ar ubagai.

Šita teisybė labai aiškiai matosi ir Lietuvos teismuose, kur nagrinėjamos žmogžudystės arba nusižudymo bylos dažniausia buna kilusios iš meilės ar dėl meilės.

Tiesiog keistai atrodo, kad paprasta kaimo moterėlė, kelių vaikų motina, ilgus metus gyvenusi su savo teisėtu vyru, įsimyli kaimyno ar savo berną ir su juo per savo šeimos lavonus kuria naują laimę, skina naujus meilės kelius.

Štai, šiomis dienomis Kauno teisme kaltinamųjų suolan pasodintas 16 metų jaunuolis Juozas Gutauskas, iš Šaulių apskr. ir valsčiaus, girininko Žilaičio berniukas, ir teismas tą jaunuolį nubaudžia šešeriais metais kalėjimo. Už ką? Už tai, kad jis kaimynės Mortos Pakulienės, 47 metų amžiaus moters įprašytas, už 10 litų atlyginimą kėsinosi nušauti Žilaičio tarnaitę Zosę Jakutytę, kuri neva vedanti iš kelio Pakulienės vyrą Pakulį. Bet Gutausko šuviai buvo netaikūs: dusyk šovė ir abu sykius nepataikė, o paskui šautuvas sugedo.

Pirmoje teismo instancijoje kaltinamųjų suole šalia Gutausko sėdėjo ir Pakulienė, bet nebuvo įrodymų jai apkaltinti, ji visomis keturiomis gynėsi, ir teismas ją išteisino.

Gutauskas nuoširdžiai prisipažino, plačiai paaiškino visas aplinkybes, tai Rumai jo pasigailėjo ir bausmę sumažino ligi trijų metų kalėjimo.

Antras žiaurus meilės pavyduolis buvo teisiamas taip pat nuo Šiaulių, butent Silvestras Visockis, Šiaulėnų valsč., Dirželiškių km. gyventojas.

Po ilgų bendro gyvenimo metų, Visockis pradėjo įtarinėti (ne be pagrindo) savo žmoną Antaniną, kad ji turinti santykius.

Praėjusių metų kovo 4 d. Visockis ėjo su žmona per mišką, beeidami pradėjo bartis, vienas antram priekaištauti. Pagaliau Visockis išsitraukė revolverį ir žmoną vietoje nušovė.

Apygardos teismas Visockį nubaudė 15 metų sunk. darbų kalėjimo.

Nubaustasis padavė apeliacinį skundą, bet ir Rumai jo nepasigailėjo — bausmę patvirtino.

Praėjusių metų liepos 6 d. Jonavoj, turgavietėj keli vaikinai kalbėjosi su merginomis. Prie jų atėjo kiti pažįstami vaikinai, jų tarpe ir Eduardas Venšreideris, kuris prie konkurento pradėjo kabinėtis, šoko muštis. Užpultieji gynės, o kai vėliau priėjusieji nesiliovė puolę, Venšreideris išsitraukė revolverį ir pradėjo šaudyti. Venšreideris šaudydamas pataikė Baliui Truskauskui į ranką ir sužeidė.

Už pasikėsinimą nužudyti žmogų, apygardos teismas Venšreiderį pripažino kaltu ir nubaudė pusantrų metų kalėjimo, bet Rumai pripažino, kad kaltinamasis šovė gindamasis ir po to, kai nukentėjusis neteisėtai pavartojo smurtą prieš kaltinamąjį, ir Venšreideriui bausmę sumažino ligi 6 mėn. paprastojo kalėjimo.

PANEVĖŽY PASIKORĖ JONAS ŠMURICKAS.

Vasario 12 d., Plukių gat. savo bute, pasikorė Jonas Šmurickas, 43 metų amžiaus.

2 Asmeniškai Lydimos

NEW YORK-KLAIPĖDA
PER GOTHENBURGĄ, ŠVEDIJĄ

Pirmoji Gegužės-May 31 d.
(nepersėdant iki Klaipėdos)
Antroji Liepos-July 1 d.

Vl. Mučinskas

Antra ekskursija vadovauja Vl. Mučinskas, Svedų Amerikos Linijos lietuvių skyriaus vedėjas.
Kelionė: Gothenburg-Stockholm. Iš čia laivu "MARIEHOLM" į Klaipėdą

Abi ekskursijos užgirtos Lietuvių Laivakorčių Agentų Sąjungos Am.

Gauk nemokamai suteikiamą musų ekskursijų brošiurą ir retkartinį leidinį "Turizmo Žinios".

Kiti išplaukimai iš New Yorko:

DROTTNINGHOLM kov. 18 bal. 15
GRIPSHOLM kovo 30, gegužės 4
KUNGSHOLM birž. 3, rugp. 19

Kreipkitės į savo vietinį agentą, ar
SWEDISH AMERICAN LINE
154 Boylston Street, Boston, Mass.

PAŽANGIEJI AMERIKOS LIETUVIAI!

LIETUVOS LIAUDIS IR JAUNUOMENĖ NORI ŠVIESTIS. JŲS GALITE JIEMS TAME DAUG PADĖTI.

Švietimo tikslui yra įsteigtas ir leidžiamas Rimtas Mokslo, Literaturos ir Visuomenės Mėnesinis Iliustruotas Žurnalas **KULTURA**.

"KULTURĄ" REDAGUOJA PASIŽYMĖJĘ MOKSLININKAI. Bendradarbiauja įžymiausieji Lietuvos rašytojai, veikėjai, todėl "Kulturos" turinys yra rimtas, įdomus ir naudingas.

Pažangieji amerikiečiai—išrašykite savo giminėms ir pažįstamiems Lietuvoje žurnalą "KULTURĄ arba IŠSIRAŠYKITE JĮ PATYS. "KULTUROJ" rasite daug raštų, kurie įdomųs perskaityti ir Amerikoje gyvenantiems.

Be to, "KULTUROS" žurnalas laiks nuo laiko duoda pilnai užsimokėjusiems skaitytojams nepaprastai vertingų dovanų.

"KULTUROS" metinė kaina nepaprastai pigi.
Lietuvoje: Metams tik 16 litų; Pusmečiui — 8 litai.
Amerikoje: Metams $4; Pusei metų $2. Adresas:

ŽURNALAS "KULTURA"
ŠIAULIAI, Tilžės gat. 153, Lithuania.

GRAŽIOS EILĖS, DAINOS IR BALADOS

SIELOS BALSAI

Papuošta daugeliu spalvuotų puikių paveikslų. 223 pusl. didžio, apie 150 įvairių eilių, tinkamų deklamuot viešuose susirinkimuose.

PALINKSMINS JUSŲ LAISVAS NUO DARBO VALANDAS.

Knygoje yra trijų rųšių eilės:
TAUTIŠKOS, ŠEIMINIŠKOS IR DARBININKIŠKOS.
Tai gražiausia ir turtingiausia eilių knyga lietuvių kalboje.

KAINA TIK $1.00.
Audimo apdarais $1.25.

Kiekvienas turėtų papuošti savo knygyną minėta knyga. Kiekvienas nusipirkęs tą knygą pasidžiaugs. Pinigus geriausia siųst "Money Orderiu". Popierinius galima siųsti tiesiog paprastam konverte, bet reikia aiškiai užrašyt savo ir "Keleivio" adresą ir nepamiršt prilipint už 2c. markę.

"KELEIVIS"
253 BROADWAY, SO. BOSTON, MASS.

Vietinės Žinios

SUĖMĖ MAŽAMEČIŲ VAGIŲ ORGANIZACIJĄ.

Jauni piktadariai vogdavo iš laiškų baksų WPA čekius ir pas biznierius juos iškeisdavo.

Pereitą sąvaitę South Bostone buvo areštuota 10 jaunų banditų, nuo 12 iki 16 metų amžiaus, kurie atlupdavo laiškų baksus prie namų ir vogdavo laiškus, ieškodami juose WPA darbininkams siunčiamų valdžios čekių. Kiek policijai žinoma, pavogtų čekių buvę iškeista jau už kokį $100. Vagiliai suklastuodavo po tais čekiais parašus ir iškeisdavo juos pas įvairius biznierius. Dabar policija žada areštuoti ir tuos biznierius, kurie priimdavo vogtus čekius.

Daugumas tų vagišių gyveno valdžios pastatytoj naujų butų kolonijoj, Old Harbor Village, ir tenai daugiausia tų čekių jie pavogdavo. Tas banditizmas prasidėjo jau apie 3 mėnesiai atgal ir policija iki šiol jį tyrinėjo, iki sužinojo, kas tie piktadariai per vieni ir kur jie gyvena.

Suimti vagiliai teisinasi kad jie tai darydavę tik "dėl fonių." Tačiau jie prisipažino, kad jie turėjo tikrą vagių organizaciją ir vogė ne "dėl fonių," bet norėdami lengvai pasidaryti pinigų ant visokių "good time." Jie turėdavo pirmininką, turėdavo sargus, kurie stovėdavo sargyboj kai kuris baksas buvo plėšiamas, ir turėdavo net iždininką, kuris surinkdavo visą grobį ir paskui lygiai visiems išdalindavo pinigus. Už tuos pinigus jie pirkdavosi cigaretus, eidavo į "muves" ir girtuokliaudavo.

Sako, Bostonas arti bankroto.

Bostono miestui gręsia finansinė katastrofa ir bankrotas, jeigu nebus sustabdytas pinigų eikvojimas, pareiškė vienas kalbėtojas namų savininkų mitinge Tremont Temple salėj. Jisai nurodė, kad niekur kitur pasauly miesto valdžia nekainuoja tiek daug, kaip Bostone, kurį valdo airiai katalikai. Mokesčiai čia keliami ir keliami. 1908 metais namų savininkai mokėjo po $16 nuo tukstančio vertybės, o šįmet numatoma jau $45. Surinkta statistika parodanti, kad vidutiniškai kiekvienam piliečiui Amerikos miestų valdžia kainuoja po $47.66 per metus, o Bostone, kurį valdo airių politikieriai, $76.66.

Užmokėjo taksas, bet nepažymėjo kas.

Taksų kolektoriaus ofise prie vieno kasininko langelio pereitą sąvaitę buvo rastas padėtas konvertas, į kurį buvo įdėtos penkios naujos 10-dolerinės ir pažymėta, kad tai už "nesumokėtas taksas." Bet už keno taksas, nepasakyta. Asmuo, kuris paliko 50 dolerių, nepažymėjo nei savo vardo, nei adreso.

Parmušė ir apiplėšė merginą.

Ant Sumner streeto, Dorchesteryje, pereitos subatos vakarą prie pat savo durų buvo užpulta Geraldina Ford, 16 metų amžiaus mergaitė. Užpuolikas griebė už jos rankinuko (paketbuko). Kai mergaitė pradėjo klykti, jis pagriebė abiem rankom jai už kaklo ir prismaugęs bloškė ją į šaligatvį. Tuomet pagrobė jos rankinuką, kuriame buvo $2, ir pabėgo.

Byla prieš vėliavos gerbimą eina į aukštesnį teismą.

Norėdami pasirodyti dideliais "patriotais," prasivogę politikieriai įvedė Massachusetts valstijoj įstatymą, kuris reikalauja mokyklų vaikus vėliavą saliutuoti. Tulas William Johnson iš Deerfieldo uždraudė savo vaikams šitą veidmainių įstatymą pildyt ir užtai iš mokyklos buvo pašalinti jo 3 vaikai. Johnsonas apskundė mokyklų tarybos politikierius vietos teisman, bet tas teismas jo skundą atmetė. Todėl Johnsonas dabar pasisamdė gerą advokatą iš New Yorko ir apskundė vietos teismą į Jungtinių Valstijų apygardos teismą. Johnsonas tvirtina, kad tas vėliavos saliutavimo įstatymas yra nekonstitucinis ir todėl džingos neturėjo teisės jo vaikus iš mokyklų pašalinti.

Ruošiasi apdėti biednuomenę mokesčiais.

Massachusetts legislaturai dabar yra ruošiami du įnešimai apdėti visuomenę parduodamuoju mokesniu (sales tax). Tą mokesnį turėtų mokėti visi, kas tik nueis krautuvėn ko nors nusipirkti. Politikieriai jau apskaičiavo, kad imant po 2 centu nuo kiekvieno dolerio, jie per metus galės surinkti apie $40,000,000. Nuo šito mokesnio nebutų liuosi net ir bedarbiai. Ištikrųjų, tai "sales tax" ir yra taikomas biednuomenei, nes ji, kaip skaitlingiausia visuomenės klasė, daugiausia visko išperka.

Sučiupo 6,000 apgavingų loterijos tikietų iš Kanados.

Pereitą sąvaitę pašto inspektoriai Bostone sučiupo 6,000 apgavingų lioterijos bilietų, kurie buvo siunčiami iš Kanados. Valdžios atstovai sako, kad pirkusieji tuos bilietus žiopliai tikėjosi laimėti daug pinigų Šveicarijos kantonų lioterijoj. Lioterija turėjusi but lošiama Velykų dieną. Bet valdžios atstovai sako, kad tie bilietai yra spausdinti Kanadoje ir su Šveicarijos lioterija neturi nieko bendra. Žmonės, kurie juos pirko ir mokėjo po $3.00, buvo apgauti.

Banditams tikras rojus.

Šį panedėlį Middlesex Superior teisme policija pastatė prieš teisėją Donahue 3 banditus, kurie prisipažinę padarę jau ne vieną ginkluotą užpuolimą. Sausio 19 jie užpuolė ir apiplėšė Maldene tulą J. Kaplaną. Sausio 25 tame pačiame Maldene jie ginkluoti užpuolė ir apiplėšė tulą Edną Thainą. Taip pat plėšimo tikslu jie buvo užpuolę ir sumušė Maldeno krautuvninką Williamą P. Rice'ą. Be to, jie yra pavogę automobilį 25 sausio.

Teisėjas Donahue neva nuteisė tuos kriminalistus kalėjiman, bet ant vietos bausmę suspendavo ir paleido visus tris laisvėn. Bet ar paleistų tas teisėjas 3 streikierius, kurie ginkluoti užpultų savo priešus skebus?

GEO. C. STUKAS
FOTOGRAFAS
DARO Portretų, Vestuvių, Grupi Paveikslus.
PADIDINA IR INFREMUOJA Paveikslai Aukštos Rušies.
453 Broadway,
SOUTH BOSTON, MASS.
Tel. SOU 2029

NORWOODE STUDIA
681 WASHINGTON STREET
NORWOOD, MASS.

Mirė Ignas Ramasevičius.

Pereitą sąvaitę pranešėm skaudžią žinią, kad Ignui Ramasevičiui buvo nupiauta ligoninėje koja. O dvi dienas vėliau jo žmona prašo mus pranešti, kad Ignas Ramasevičius kovo 7 d. mirė, sukakęs vos 52 metų amžiaus. Velionis paėjo iš Sudvariškių kaimo, Stakliškių parapijos. Amerikon atvažiavo 1906 m. Buvo laisvų pažiurų žmogus ir visą laiką rėmė lietuvių reikalus. Paliko dideliam nuliudime žmoną Oną, taipgi brolį ir seserį Amerikoje ir Lietuvoje. Velionies žmona prašė pareikšti padėkos žodį visiems draugams ir giminėms, kurie dalyvavo šermenyse ir palydėjo jo kuną į amžinąjį poilsį. R.

Senvičius pasmaugė alkaną bedarbį.

Pereitą sąvaitę miesto ligoninėj mirė Bonifacas Novakas, 65 metų amžiaus bedarbis, kuris buvo tiek alkanas, kad gavęs senvičių perdaug iš karto atsikando ir nesukramtęs rijo. Didelis kąsnys įstrigo gomurin ir pasmaugė nelaimingąjį.

Pagrobė iš automobiliaus brangmenų už $757.

Everette dienos metu pereitą sąvaitę išmušė automobiliaus langą ir pavogė portfelį, kuriame buvo už $757 auksinių daiktų ir kitokių brangmenų.

Radio programa.

Kovo 18, radio programa per stotį WORL, 8:00 ryte: (1) Žinios; (2) muzika; (3) kalbės Dr. Repšis iš Cambridge.

Kovo 19, radio programa per tą pačią stotį, nuo 9:30 ryte bus sekanti: (1) Al Stevens orkestra iš S. Bostono; (2) dainininkė Ona Baltrus iš So. Bostono; (3) smuikininkas Povilas Lapėnas iš So. Bostono su akompaniste Elena Žukauskaite.

Step. Minkus.

Baisios sniego pugos—žuvo 24 žmonės.

Pereitos pėtnyčios vakarą Bostone ir visoj Naujoj Anglijoj prasidėjo sniego pugos, kurios siautė iki šio panedėlio vakaro ir suparaližiavo visą judėjimą. Orlaiviai ir jurių laivai negalėjo pasijudinti nei iš vietos. Automobiliai sustojo. Vietomis sustojo ir traukiniai. Išėjęs iš Bostono į šiaurę laikraščių traukinys anksti šio panedėlio rytą ties Lowelliu nuėjo nuo bėgių. Bostone, ties Dudley streetu, nušoko nuo bėgių gatvėkaris, smarkiai sukrėsdamas 30 žmonių. Sniego privertė vietomis iki 30 colių. Bostone šį panedėlį neatsidarė ir mokyklos, nes vaikai negalėjo per sniego pugą susirinkti. Laikraščiai praneša, kad per šitą audrą žuvo iš viso 24 žmonės.

Dabar bijomasi potvinių. Jeigu užeitų lietus ir staiga šitiek sniego paleistų, tai kiltų didžiausi potviniai.

Sudegė 32 karvės.

Hadley apylinkėj, nelabai toli nuo Bostono, pereitos subatos naktį Paulo Searlo farmoj užsidegė tvartas ir daržinė. Ugnis sunaikino abudu trobesiu ir visus gyvulius. Sudegė 32 karvės ir pora arklių. Nuostoliai apskaitomi į $7,500.

$100,000,000 uosto darbam.

Politikieriai sugalvojo, kad reikia "pagerinti" Bostono uostą, ir kad tam darbui butinai reikia $100,000,000. Bus iš ko vogti!

VISIEMS SVARBI ŽINIA.

Namų savininkai, kurių taksai ant namų yra per aukšti, ateikite į **Žinyčios Patarnavimo Ofisą, 2 Atlantic st.,** So. Bostone, ir mes padėsime jums namų mokesčius numažinti. Ofiso valandos: Seredomis ir Subatomis nuo 9:30 iki 4-rių. Bile reikalu ateikit pas mus, mes patarnausime.

B. F. Kubilius,
Žinyčios Ministeris.

BROLIAI MOTUZAI NAUJOJ ANGLIJOJ

Pamatykite brolių Motuzų gražius judamus paveikslus, naturalėse spalvose. Jie bus rodomi šiose vietose:

Kovo 16 d., 7 val. vak, Šv. Kazimiero Parap. Salėje, 350 Smith St., Providence, R. I.

Kovo 17 d., 8 val. vak., Nekalto Pras. Parap. Salėj, 432 Windsor St., Cambridge, Mass.

Kovo 18 d., 7:30 val. vak. Lietuvių Ukėsų Kliube, 41 Berkeley St., Lawrence, Mass.

Kovo 19 d., 7:30 val. vak. Šv. Petro Par. Salėj, W. 6-th St., So. Bostone.

Kovo 23 d., 7:30 val. vak. L. Jaunų Vyrų D-jos Salėj, 407 Lafayette St., Bridgeport, Conn.

Kovo 24 d., 8 val. vak. Lietuvių Svetainėje, 309 E Street, South Bostone.

Kovo 25 d., 7:30 val. vak. Lenkų Am. Pil. Kliube, 294 Pleasant St., Gardner, Mass.

Kovo 26 d., 7:30 val. vak. Am. Liet. Piliečių Kliube, 163 Harvard St., Cambridge, Mass.

Kovo 28 d., 7:30 val. vak. Šv. Juozapo Mok. Salėj, 29 John St., Waterbury, Conn.

Kovo 29 d., 7:30 val. vak. Šv. Juozapo Mok. Salėj, Waterbury, bus rodoma antra dalis.

Mokslas Seksis Geriau

Jusų vaikams seksis daug geriau mokslas, kuomet nupirksit jiems

TYPEWRITER (RAŠOMĄ MĄŠINĖLĘ),

nes jiems palengvina padaryt namieje lekcijas. Mes parduodam tik geriausias Underwood ir Corona, ir tik už $29.95 su visais naujausiais parankumais.

LAIKRODŽIUS parduodam tik geriausių kompanijų Waltham, Elgin, Hamilton ir etc.

TAISOME, perdirbame iš senų laikrodžių, žiedų ir akinių į vėliausios mados.

Duodam ir ant išmokėjimo.

ROLAND KETVIRTIS & CO.
322 BROADWAY, SO. BOSTON, MASS.
Tel. SOUth Boston 4649

Buvo pavogę majoro Tobino automobilių.

Pereitą sąvaitę, kai Bostono majoras Tobinas lėbavo Chambers of Commerce baliuje, vagys pavogė jo brangų limuziną. Vėliau policija rado jį vagių pamestą South Bostone.

Koncertas ir Krutami Paveikslai

Kovo (March) 19 d., nedėlioje, 7:00 val. vak. **Lietuvių M. Žinyčios** svetainėj, įvyks puikios pramogos. Programa susidės iš lošimų, dainų, juokų ir krutamų paveikslų. Įžanga bus labai maža. **Rengia L. M. Žinyčios jaunuomenė** ir **Dr. Basanavičiaus Kliubas.**

Kambariai, mažai šeimynai arba dviem pavieniam

Štymu apšildomi, visi naujausi įtaisymai. Parankųs visais atžvilgiais ir šviesųs. Matyti galima bile laiku. **"Keleivio" name,** 253 Broadway, So. Bostone.

A. J. NAMAKSY
Real Estate & Insurance
414 W. BROADWAY,
SOUTH BOSTON, MASS.
Office Tel. So. Boston 0948.
RES. 251 CHESTNUT AVE., Jamaica Plain, Mass.
Res. Tel. Jamaica 1028-M.

CASPER'S BEAUTY SALON
83 L STREET, arti 4-th Street,
SOUTH BOSTON, MASS.
Tel. SOU 4645

Tel. SOU 4115 Res. SOU 2089
BROADWAY FLORIST
Gėlės Visokiam Reikale
Mes specializuojam Vestuvių ir Šermenų Bukietais.
Veltui pristatom iki 20 mylių.
Savininka, A. ZARDESKAS.
323 W. Broadway,
So. Boston, Mass.

PAS MUS GALIT GAUT VISOKIEM PADARAM
Geležies Reikmenų
Pas mus gausite: Geriausios Rušies PENTŲ, ALIEJŲ, STIKLŲ, PLUMBINGŲ, Visokių smulkių reikmenų iš geležies, SIENOMS POPIERŲ, Visokių reikmenų Elektros. Visokių reikmenų iš gumos, etc.
Geriausis Tavoras, Prieinamiausia kaina. Pristatymas veltui. Užeikit ir Persitikrinkit.
Flood Square Hardware Co.
A. J. ALEKNA, Savin.
628 BROADWAY,
SOUTH BOSTON, MASS.
Tel. SOU 4148

LITHUANIAN FURNITURE CO.

APDRAUSTI PERKRAUSTYTOJAI. (Insured Movers)
Perkraustom čia pat ir į tolimas vietas.
Saugi priežiura, kaina prieinama.
326 BROADWAY,
SO. BOSTON, MASS.
Tel. SOUth Boston 4618

Musų Obalsis—TEISINGUMAS!
QUALITY UPHOLSTERING CO.
Lietuvių Įstaiga.
Darom rakandus ant užsakymų. Senus Sutaisom, Užtraukiam Naują Viršų, Naujai Perdirbam. Perdirbti Rakandai geresni už naujus. Visą darbą gvarantuojam. Kaina pigi. Duodam numokėjimais. Rakandus paimam ir pristatom į bile vietą Naujoj Anglijoj. Rašykit arba pašaukit.
Cor. ARTHUR ir INTERVALE ST.
MONTELLO, MASS.
Tel. Brockton 7718

A.M. Dambrauskas
Karpenteris, Pentorius
Ablenai taisau viską prie Namo Iš Lauko ir Viduje.
Turint bile darbą prie Namo pataisymo, kreipkitės pas mane. Darbas bus padarytas patenkinančiai ir prieinama kaina.
374 SILVER STREET,
SOUTH BOSTON, MASS.
SOUth Boston 0822
OFISAS: 315 E Street,

SOUTH BOSTON CAFETERIA
Vincas Balukonis
249 BROADWAY,
South Bostone.
SMAGI VIETA PASIVAIŠINT
Visokių Stiprių ir Minkštų Gėrimų ir Užkandžių.
Vakarais, specialiai paruošiami užkandžiai. Gera miera.
Puikų patarnavimą užtikriname. Vieta gražiai įrengta. Prašome visų užeit pas mus paviešėti.

LIETUVIŲ KALBOS GRAMATIKA
SU PAAIŠKINIMAIS ANGLIŠKAI, SUTAISĖ DR. D. PILKA
IŠ LIEITUVIŲ KALBOS KURSŲ, kurie dėstomi globojant
Massachusetts Department of Education Division of University Extension.
TURINYS:
Pilnai Išdėstyta Gramatika. Įžanga į Rašybą—Sintaksė.
Skyriamųjų Ženklų Nurodymas.
Apie 1,000 Veiksmažodžių Iskaityta ir Išaiškinta Angliškai.
Pagrindinių Žodžių Terminologija Paaiškinta Angliškai.
Vadovėlio turinys lengvai suprantamas ir taikomas daugiausia Amerikos lietuviams. Kaina $1.00 su prisiuntimu.
Reikalaukit prisiunčiant pinigus.
DR. D. PILKA, 528 Columbus Ave., Boston, Mass.

BLINSTRUB'S Village & Grill
Valgiai visuomet Šviežųs ir rinktiniai.
Kas mylit gardžiai pavalgyti, tai užeikit pas Blinstrubą.
VAIDOVILIS---FLOOR SHOW
KABARETAS, DAINOS, ŠOKIAI!
KIEKVIENĄ VAKARĄ ĮVAIRESNI. DVI ORKESTROS BE PERTRAUKOS GRIEZIA NUO 5 VAKARO IKI UŽDAROMA.
NEDĖLDIENIAIS — KONCERTAS IR MUZIKA PRASIDEDA NUO 4 PO PIETŲ IR TĘSIAS IKI UŽDAROMA.
Specialė Programa Evacuation Day, Vakare.
KURIE NORI JAUKIAI PASISMAGINTI, UŽEIKIT PASISVEČIUOT Į BLINSTRUBŲ VALGYKLĄ.
Kampas D STREET ir BROADWAY
SOUTH BOSTON, MASS.

Tel. CAPitol 6154
A. J. YOUNG
(JANKAUSKAS)
ADVOKATAS
6 BEACON STREET, Room 627
BOSTON, MASS.
Res. SOUth Boston 4673

Tel. TRObridge 6330
Dr. John Repshis
(REPŠYS)
LIETUVIS GYDYTOJAS
Valandos: 2-4 ir 6-8
Nedėliomis ir Šventadieniais nuo 10 iki 12 ryto.
278 HARVARD STREET
kamp. Inman st. arti Central skv.
CAMBRIDGE, MASS.

Telefonas 21324
MEDICINOS DAKTARAS
C. J. MIKOLAITIS
Valandos: nuo 2 iki 4 po pietų, nuo 7 iki 8 vakare.
197 SUMMER STREET,
LAWRENCE, MASS.

Dr. Leo J. Podder
Iš Leningrado.
Specialistas Vyriškų ir Moteriškų Ligų, taipgi Kraujo ir Odos.
Valandos: nuo 10 iki 12 dieną. nuo 2 iki 4, nuo 7 iki 8 vakare
180 HUNTINGTON AVE.,
BOSTON, MASS.
Tel. Commonwealth 4570.

Tel. 28624 Gyv. 31132
Dr. Joseph A. Gaidis
OPTOMETRISTAS

Valandos: 9 iki 12
nuo 2 iki 5,
nuo 7 iki 9.
Seredom 9 iki 12
ir susitarus.
AKIŲ DAKTARAS
Ištaiso defektuotas akis ir tinkamu laiku sugrąžinu šviesą. Išegzaminuoju ir priskiriu akinius.
114 Summer Street,
LAWRENCE, MASS.

DR. G. L. KILLORY
60 SCOLLAY SQUARE, Room 22
BOSTON. Telef. Lafayette 2371
arba Somerset 2044-J
SPECIALISTAS KRAUJO INKSTŲ IR NERVŲ LIGŲ.
Val. nuo 9 ryt. iki 7 vak. kasdien.
Nedėliom, nuo 10 ryto iki 1.

LIETUVYS
OPTOMETRISTAS

Išegzaminuoju akis, priskiriu akinius, kreivas akis atitiesinu ir abblyopiškose (aklose) akyse sugrąžinu šviesą tinkamu laiku.
J. L. PAŠAKARNIS, O. D.
447 Broadway, So. Boston, Mass.

Tel. University 9466
Dr. Susan Glodienes-Curry
LIETUVĖ DENTISTĖ
VALANDOS: 9-6 ir 7-9.
678 Massachusetts Ave.,
(PRIE CENTRAL SKVĖRO)
CAMBRIDGE, MASS.

LIETUVIŠKA
APTIEKA
SO. BOSTONE
HENRY CABIT
Reg. Pharm.
100 Dorchester Street
SO. BOSTON, MASS.

BAY VIEW MOTOR SERVICE
Telephone
SOUth Boston 1058
STUDEBAKER AUTOMOBILIŲ IR TROKŲ AGENTURA.
Kainos Stebėtinai Pigios.
Dideli pagerinimai ir Hydraulic Brekais.
TAIPGI TAISOME AUTOMOBILIUS IR TROKUS VISOKIŲ IŠDIRBYSČIŲ.
Peter Trečiokas ir Joe Kapočiunas — savininkai.
Taisymo ir demonstravimo vieta:
1 HAMLIN STREET
Kamp. East Eighth St.,