KELEIVIS
DARBO ŽMONIŲ LAIKRAŠTIS

Prenumerata metams:
Amerikoje $2.50
Pietų Amerikoje 3.00
Kanadoje 3.50
Pusei Metų:
Amerikoje $1.25
Pietų Amerikoje 1.50
Kanadoje 1.75
Apskelbimų kainų klauskite laišku. Kreipiantis su kokiais nors reikalais adresuokite:
KELEIVIS
636 Broadway, So. Boston 27, Mass.

KELEIVIS

THE TRAVELER ---------- LITHUANIAN WEEKLY

KELEIVIS
LITHUANIAN WEEKLY
Represents over 75,000 Lithuanians in New England, and about 1,000,000 in the United States
THE BEST ADVERTISING MEDIUM
Advertising Rates on Application
KELEIVIS
636 Broadway, So. Boston 27, Mass.

NO. 5. Keleivio Telefonas SOUth Boston 3071 SO. BOSTON, JANUARY, SAUSIO 31 DIENA, 1945 Atskiro Numerio Kaina 6 centai. METAI XXXIX

"Entered as Second Class Matter" February 23, 1905, at the Post Office at Boston, Mass., under the Act of March 3, 1879.

Hopkins Ruošia Dirvą Alijantų Konferencijai

NORIMA SUDARYTI AMERIKOS IR ANGLIJOS FRONTĄ

Tada Roseveltas ir Churchill kalbėsią su Rusijos diktatorium

Šią savaitę išgirdom įdomią sensaciją. Paaiškėjo, kad prezidento Roosevelto pasiųstas Europon Harry L. Hopkins ruošia dirvą "Trijų Didžiulių" konferencijai. Jis jau visą savaitę tarėsi apie tai Londone su Amerikos ambasadorium Winantu ir Anglijos premjeru Churchillu, bet Amerikos cenzura iki šiol neleido tos žinios skelbti.

Užbaigęs savo pasitarimus Londone, Hopkins nuvykęs Paryžiun ir tarėsis su Francuzijos vadu generolu de Gaulle. Einant "Keleiviui" spaudon žinios sako, kad Hopkins jau Romoj konferuoja su popiežium.

Ką tos Hopkinso konferencijos reiškia, tikrai niekas nežino, bet yra spėjama, kad Roseveltas pirma nori padaryti "vieningą frontą" su Churchillu, o tik paskui važiuoti į konferenciją su Rusijos diktatorium Stalinu.

Galimas esąs daiktas, kad Hopkins pasieks ir Maskvą, kad patirti, ką Stalinas mano.

Rusijos diktatorius, be abejo, jaučiasi esąs labai geroj pozicijoj, kuomet jo armija briaujasi Vokietijon beveik be jokios opozicijos. Galimas daiktas, jog tuo tikslu rusai šitą žygį ir pradėjo, kad jų "didis vadas" turėtų geras kortas, kai atsisės prie konferencijos stalo. Bet eina kalbos, kad alijantų karo vadas Eisenhower ruošiasi pradėti ofensyvą prieš vokiečius ir iš Vakarų.

Ryšium su tuo Londono diplomatai mano, kad susirinkusi "Trijų Didžiulių" konferencija pareikalausianti, kad vokiečiai pasiduotų tuojau, nes kuo ilgiau jie priešinsis, tuo jiems bus blogiau.

Bet alijantų konferencija turės ir be to svarbių klausimų išspręsti. Visų pirma, tai Lenkijos klausimas. Amerika ir Anglija pripažįsta londoniškę Lenkijos valdžią, o Stalinas sufabrikavo Lenkijai "valdžią" iš Liublino komunistų. Aišku, kad valdžia gali but tik viena. Reikės išrišti klausimą, kuri jų turi pasilikti: ar londoniškę, kurią remia visa lenkų tauta ir kurią pripažįsta alijantai, ar Liublino kvislingai, kurių niekas nepripažįsta, tik Maskva?

Paskui yra da Italijos ir Graikijos klausimas, kur Amerika ir Anglija laikosi vienos politikos, o Rusija kitos. Todėl butų labai gerai, kad pirma, negu konferencija susirinks, Amerika ir Anglija šitais klausimais sudarytų "vieningą frontą." Matyt, kad tuo tikslu Hopkinsas dabar ir važinėjasi po Europos sostines.

Pakeitė Burmos Kelio Vardą

Burmos Kelias yra tas kelias, kurį alijantai su kiniečiais buvo nutiesę Kinijos paramai gabenti. Japonai buvo tą kelią perkirtę, bet dabar alijantai vėl jį paliuosavo ir pereitą savaitę jau 100 trokų nuvežė Kinijai visokios paramos. Kad atsidėkoti alijantams už tą paramą, Kinijos vadas gen. Ciankaišek pasiulė pakeisti Burmos Kelio vardą į "Stillwello Kelią," nes Amerikos generolas Stilwell daugiausia prisidėjo prie to kelio statybos. Čiankaišeko pasiulymas priimtas ir nuo šiol Azija turės istorinį kelią amerikiečio vardu.

LAWRENCE'O LIETUVIAI SUŽEISTI FRONTE

Lawrence, Mass. — Izabelė A. Billa, ilgametė "Keleivio" skaitytoja, gavo iš Karo Departamento liudną žinią, kad jos sunus, štabo saržentas Edvardas Billa, 4 sausio buvo sužeistas karo veiksmuose Liuksembergijoj.

Saržentas Billa įstojo armijon 1942 metais ir nuo pereitos vasaros buvo jau užjury. Jis lavinosi Fort Devense ir Harvardo universitete.

Gauta taipgi žinių, kad sunkiai sužeistas ir Edvardas Kurgan, kurio seserys gyvena Lawrence ir skaito "Keleivį."

VALDŽIOS PAGEIDAVIMAI

Valdžia skelbia daugiau pageidavimų, kuriuos piliečiai turėtų tuojau atlikti. Štai jie:

1. Jei dirbi ne butiną darbą, tuojau susijieškok užsiėmimą karo pramonėj.
2. Padvigubink senų popierų rinkimą.
3. Pradėk planuoti Victory daržą... nusipirk sėklų, įrankių ir trąšų, kol jų galima pasirinkti.
5. Jei gali, palengvink slaugių stoką; neik ligoninėn gydytis ir palauk su operacija, jeigu ji nėra butina.

WORCESTERY UŽSIDARĖ MOKYKLOS

Dėl kuro stokos Worcesteryje šią savaitę buvo uždarytos visos pradžios mokyklos. Worcesteris yra antras Massachusetts miestas po Bostono.

NETURI KUR DĖTI KIAUŠINIŲ

Karo Maisto Administracija praneša turinti 10,000,000 svarų sušaldytų kiaušinių kenuose ir siulo juos publikai. Jie esą sudėti į 30 svarų skardines ir parsiduoda po 30c. už svarą.

AMERIKOS ARMIJA EINA VOKIETIJON

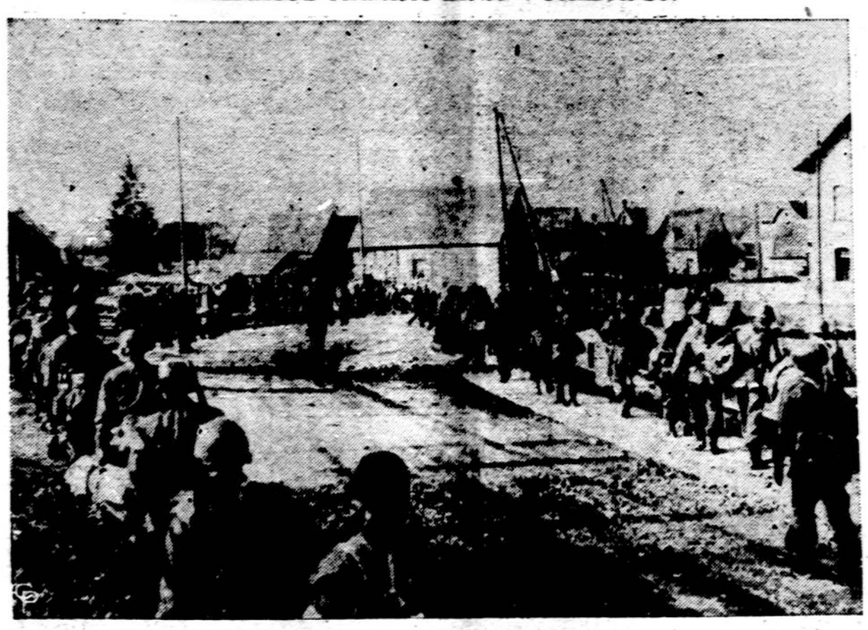

Čia matosi Septintosios mmerikiečių Armijos kareiviai. Jie traukia per Wisemburgo miestelį į Vokietiją.

Triukšmas dėl Wallace'o

Roseveltas nutarė paskirti Henry Wallace'ą Komercijos Departamento sekretorium. Stambaus kapitalo atstovai Kongrese pakėlė prieš tai didžiausį triukšmą. Jie rėkia, kad Wallace neturįs patyrimo tokioms pareigoms. Ištikrųjų gi tas lermas keliamas ne dėl patyrimo, bet dėl to, kad Wallace yra žinomas radikalas ir nusistatęs prieš stambiuosius pelnagrobius.

LEIDIMĄ GAVO TIK 2 KONVENCIJOS IŠ 110

Iš Washingtono pranešama, kad jau 110 organizacijų prašė leidimo savo seimams, bet vos tik du prašymai buvo patenkinti. Jeigu suvažiavimas ar seimas nesiekia 50 žmonių, tai leidimas nereikalingas.

10,000 JAPONŲ BUSIĄ PERKELTA Į RYTUS

Koncentracijos stovyklose Amerikoje dabar yra apie 10,000 japonų, kurie prieš karą gyveno Pacifiko pajury. Kilus karui pabijota, kad jie nevirstų Japonijos šnipais, todėl jie buvo iškeliami iš pajurio ir apgyvendinti stovyklose toliau nuo pakraščio. Dabar valdžia nutarė tas stovyklas jau panaikinti, o esamus jose japonus perkelti į Naująją Angliją ir kitas Rytų valstijas, iš kur jiems bus sunku su Japonija susisiekti.

SMAGUMO KELIONĖS TURI BUT ATIDĖTOS

Kiekviena vietelė traukiniuose reikalinga karo tikslams, todėl valdžia prašo piliečių atidėti visas smagumo keliones iki po karo. Karas negali laukti, o tokia kelionė gali.

400 MILIONAI ALKANŲ ŽMONIŲ

Kinija turi 400,000,000 gyventojų, ir žinios sako, kad visi jie alkani.

Žuvo Rusijos Ambasadorius Oumanskis

Nelaimė įvyko Meksikos aerodrome, ruošiantis skrist į Costa Ricą

Meksikos miesto aerodrome susikulė didelis armijos lėktuvas, kuriame buvo Rusijos ambasadorius Konstantinas Oumanskis, jo žmona ir devyni kiti žmonės, jų tarpe trys rusų ambasados štabo nariai.

Oumanskis ruošėsi skristi į Costa Rica, kad ten dalyvauti iškilmėse, kuriomis norėta atžymėti diplomatinių ryšių atsteigimą tarp Costa Rica ir Rusijos.

Lėktuvas jau buvo pakilęs oran, bet staiga jis nukrito ir susikulė. Žuvo Oumanskis, jo žmona ir septyni kiti. Iš 11 žmonių gyvi išliko tik du — ambasados sekretoriaus Troininskio žmona ir lėktuvo mechanikas, meksikietis Salvador Morelos.

Oumanskis buvo vienas pačių jauniausių Rusijos diplomatų. Savo laiku jis buvo narys baisios rusų bolševikų čekos — slaptosios žvalgybos.

RUSAI PAĖMĖ KLAIPĖDĄ

Iš Maskvos pranešama, kad šią savaitę rusai jau paėmė Klaipėdos uostą, kurį jie turėjo apsupę kelis mėnesius.

ARMIJAI REIKIA 10,000 SLAUGIŲ

Karo Informacijų Biuras prašo mus pranešti, kad armijai tuojau reikia 10,000 registruotų slaugių. Sergančiųjų ir sužeistųjų kareivių skaičius nuolat didėja. Lietuvės slaugės prašomos rašytis į Army Nurse Corps.

MAŽIAU APSIVEDIMŲ

Cenzo Biuro apskaičiavimu, 1944 metais Jungtinėse Valstijose buvo apie 1,441,000 apsivedimų, kas reiškia 136,000 mažiau negu 1943 metais.

Berlynui Neduoda Užmigti

Alijantų orlaiviai pradėjo bombarduoti Berlyną kas dieną ir kas naktį. Sprogdino jį pereitos subatos naktį, sprogdino nedėldienio naktį, sprogdino panedėly ir sekančią dieną. O Berlynas tuo tarpu yra sausakimšai prisikimšęs pabėgėliais. Kaip ilgai galės vokiečių nervai išlaikyti?

KANADOJ BUS PARLAMENTO RINKIMAI

Dabartinio Kanados parlamento terminas baigiasi balandžio 17 d. Premjeras Mackenzie King šią savaitę pranešė, kad jis skelbsiąs naujo parlamento rinkimus da prieš balandžio 17 d.

KALBĖKITĖS ATSARGIAU

Washingtono vyriausybė įspėja žmones, kad reikia vengti palaidų kalbų apie karą. Dabar, kai daug kareivių yra paleista iš karo frontų namo, jie gali namiškiams papasakoti ką jie žino. Tokių kalbų nereikia niekam kartoti. Jos gali išrodyti visai "nekaltos," tačiau priešui gali but labai svarbi informacija.

MONTGOMERY WARD LAIMĖJO BYLĄ PRIEŠ ROOSEVELTĄ

Musų skaitytojai jau žino, kad prezidento Roosevelto įsakymu kariuomenė yra užėmusi Montgomery Ward kompanijos įmones, nes ta kompanija atsisakė pripažinti uniją, kaip reikalavo War Labor Board. Kompanija apskundė prezidento Roosevelto įsakymą federaliniam teismui Chicagoje, ir tas teismas nusprendė, kad prezidentas neturi teisės užimti kompanijos nuosavybę vien dėl to, kad ji nenori tartis su unijos atstovais.

Dabar valstybės gynėjas žada skųsti to teismo sprendimą Vyriausiam Tribunolui.

Milionai Vokiečių Miršta Be Maisto Ir Pastogės

RUSAMS TIK 93 MYLIOS IKI BERLYNO

Naciai gabena savo kapitalus į Švediją. Trauksią armiją iš Italijos

Pereitą savaitę mes tikėjomės galėsią šiame numery pranešti, kad Vokietija jau pasidavė. Musų viltis neišsipildė. Kol kas vokiečiai dar laikosi. Rusai tuo tarpu eina vis pirmyn ir rašant mums šiuos žodžius Maskva skelbė, kad raudonajai armijai beliko jau tik 93 mylios iki Berlyno. Matyt, vokiečiai nesitiki Berlyną apginti, nes svarbiausis jų atsispyrimo centras busiąs apie Miunchęną, Bavarijoj. Tuo tikslu generalinis nacių štabas jau nutaręs ištraukti savo armiją iš Italijos ir pavartoti ją savo 'faterlandui" ginti. Tuo tarpu Berlyno propagandininkai triubija per radiją, kad visi vokiečiai stotų savo sostinės ginti. Girdi, kaip rusai apgynė savo Maskvą, taip mes privalom stoti už savo šalies sostinę.

Gali but, kad rusai Berlyno ir nepasieks. Bet Vokietijai atsilaikyti nėra jokios vilties. Ji jau sumušta, tik be reikalo spardosi. Jeigu rusai ir butų sulaikyti, tai iš Vakarų pusės ateina alijantų armijos — amerikiečiai ir anglai. Jeigu Berlynas ginsis, jis bus sugriautas ir vistiek paimtas.

Vokiečiai tatai žino, todėl jau pradėjo gabenti savo kapitalus iš Berlyno į Švediją. Švedai praneša, kad didesnė kapitalų dalis jau nugabenta pas juos.

Patys naciai prisipažysta savo propagandoj, kad jų situacija niekad nėra buvus tokia kritiška, kaip dabar. Vokietijos likimas dabar kabąs kaip ant siulo. Savaitė laiko galėsianti jau viską nuspręsti.

Ateina žinių, kad milionai vokiečių, kurie pasitraukė iš savo sodybų, kad nepatekti po rusais, dabar miršta be maisto ir be pastogės — miršta nuo bado ir šalčio. Visi keliai į Berlyną esą užsikimšę pabėgėliais. Bet Berlyne jiems nėra vietos ir valdžia nenorinti daugiau pabėgėlių įsileisti, nes neturi jiems nei patalpų, nei maisto. Be to, Berylnas nuolatos yra bombarduojamas iš oro.

Štai, ko susilaukė Vokietija, kuri norėjo pavergti kitas šalis!

HARRY BRIDGES LAIMĖJO

Harry Bridges, Vakarų pajurio CIO organizatorius, buvo nuteistas deportavimui, nes buvo įrodyta, kad jis priklauso prie komunistų partijos, kuri stoja už Amerikos valdžios nuvertimą smurtu. Todėl jis kreipėsi į Vyriausį Tribunolą su prašymu, kad jo byla butų peržiurėta iš naujo. Ir Vyriausis Tribunolas nutarė jo prašymą patenkinti. Taigi kol kas Bridges da nebus deportuotas. Jis yra atvykęs Amerikon iš Australijos.

SUOMIJOS SOCIALDEMOKRATAI ATMETĖ KOMUNISTUS

Karo Informacijų Biuras praneša, kad Suomijos socialdemokratai atmetė komunistų pasiulymą sudaryti bendrą bloką rinkimams. Su tuo siulymu komunistai statė sąlygą, kad socialdemokratai pašalintų savo vadų Tannerio ir Hakkilos kandidaturą ir leistų savo salėse komunistams mitinguoti.

"Užšaldė" Bulves

Šią savaitę buvo "užšaldytos" visos bulvės Maine'o valstijoj, kuri yra pagarsėjusi kaip "bulvių centras." Visiems Aroostooko farmeriams įsakyta neparduoti bulvių niekam kitam, kaip tik armijai arba kitoms valdžios agenturoms. Kitiems bulvių augintojams jau pirmiau buvo duotas toks patvarkymas. Todėl išrodo, kad civiliai gyventojai jau nebegalės bulvių gauti.

ITALAI PADEDA JAPONAMS

Kinijos žinių agentura praneša, kad italai lakunai talkininkauja japonams. Šiomis dienomis Kinijoj buvęs pašautas japonų orlaivis, ir pasirodė, kad jo lakunas buvo italas. Kiniečiai turį jį paėmę karo nelaisvėn.

RUSAI SAKOSI SUNAIKINĘ 281,300 NACIŲ

Maskva skelbia, kad per dvi savo ofensyvo savaites rusai užmušę ir paėmę nelaisvėn iš viso 281,300 vokiečių. Be to, apie 25 nacių divizijos esančios atkirstos ir apsuptos rytų Prusuose.

EISENHOWER RUOŠIASI DIDELIAM ŽYGIUI

Žinios iš Paryžiaus sako, kad Amerikos karo vadas Eisenhower esąs pasiruošęs didelei ofensyvai. Karo medžiagos jis turįs tokiam žygiui pakankamai.

ŽUVO AMERIKOS LAIVAS SU KAREIVIAIS

Washingtonas paskelbė, kad Europos vandenyse nuo priešo veiksmų žuvo musų laivas, kuris vežė 2,200 kareivių. Apie 1,400 jų buvo išgelbėta, o kiti nuskendo su laivu.

DIDELIS GAISRAS BANGORE

Bangor, Me. — Pereitą savaitę ugnis čia nušlavė 3 blokus biznio centre. Nuostoliai siekia pusę miliono dolerių.

APŽVALGA

KĄ YRA NUVEIKUS AMERIKOS LIETUVIŲ TARYBA

Yra žmonių, kurie da nežino, ką Amerikos Lietuvių Taryba yra nuveikus ir ką ji veikia. "Naujienos" tokiems nežineliams duoda paaiškinimą:

"Amerikos Lietuvių Taryba suvienijo bendram darbe tris pagrindines musų visuomenės sroves ir labai didelę dalį nepartinės visuomenės. Jos dirba sutartinai jau bent dvejetas metų, pašalinusios iš savo tarpo kivirčus ir vaidus, kurie seniau budavo labai aštrus.

"Daugiausia ALT pastangomis buvo įsteigtas Bendras Lietuvos šelpimo fondas, kurio svarbos ir reikšmingumo čia nėra reikalo nei aiškinti.

"ALT įsteigė Informacijos Centrą, kuris dirba, aišku, ne kurios nors vienos srovės darbą, o visų Amerikos lietuvių, stojančių už nepriklausomos Lietuvos atstatymą."

Šiomis dienomis Amerikos Lietuvių Taryba nusiuntė da vieną raštą prezidentui Rooseveltui, dokumentais išparodydama Lietuvos teisę buti nepriklausoma valstybe.

Vasario 16 d. Amerikos Lietuvių Taryba turės Washingtone konferenciją. Ta proga ji atsilankys į Valstybės Departamentą ir da sykį prašys neužmiršti, kad Lietuvių Tauta nori nepriklausomos Lietuvos.

Da niekas niekad nėra tiek daug dirbęs už Lietuvą, kiek dabar dirba Amerikos Lietuvių Taryba. Bet tas darbas reikalauja daug pinigų. Tarybos nariai negali visų išlaidų padengti iš savo kišenių, nes jie ne milionieriai. Todėl Taryba prašo paramos iš musų visuomenės. Organizacijos ir pavieniai yra prašomi aukų. Šiais metais Taryba turės apie $50,000 išlaidų.

"Keleivio" redakcija Tarybos darbą karštai remia ir prašo savo skaitytojų, kad jie taip pat ji paremtų — aukomis!

KĄ JIE VADINA "FAŠISTAIS"

Fašizmas reiškia smurto sistema. Tokioj sistemoj šalį valdo "aukščiausis vadas." Kritikuoti jį nevalia. Jeigu tokioj santvarkoj atsiranda opozicijos, tai daromas "valymas." Opozicininkai "likviduojami," aiškiau pasakius — žudomi.

Taip yra Stalino Rusijoj, taip yra Hitlerio Vokietijoj ir taip buvo Mussolinio Italijoj.

Kas tokiai sistemai pritaria, tas yra fašistas, nežiurint ar jo plaukas bus rudas, juodas ar raudonas.

Bet kitaip fašizmą supranta musiškiai komunistai. Jų akimis žiurint, "fašistai" yra visi, kas tik priešingas Stalino diktaturai. Ir tokius reikia žudyti be jokio pasigailėjimo.

Taip sako ne koks "dutkus" kaip Bimba, bet toks "tuzas" kaip Sovietų "mokslo akademijos" pirmininkas Vladimir Komarov, kurio straipsnis nesenai tilpo Sovietų ambasados Washingtone leidžiamam biuleteny. Štai jo žodžiai:

"Fašistams negali buti jokio pasigailėjimo. Šiandien yra žmonių, kurie yra linkę užmiršti ir atleisti.

"Jie yra pavojingi priešai žmonijos saugumo, pažangos ir gerovės. Atleisti fašizmui yra nusikaltimas humanizmui."

O "fašistais," kaip sakėm, komunistai skaito visus, kas nori but laisvas nuo jų smurto.

Labai teisingą pastabą apie tai padarė Shenandoah "Daily Herald," kuris pasakė:

"Komunistų manymu, priešingieji Sovietų politikai yra fašistai. Tas, kas nesutinka su Maskva, kad Lenkija butų suskaldyta ties Kurzono linija, yra fašistas. Tas, kuris nemano, kad Rusija turėtų pasigrobti Baltijos respublikas — Lietuvą, Estiją ir Latviją, yra fašistiškai nusistatęs. Tas, kuris nemano, kad Maskva turėtų pilną kontrolę Šiaurinės Persijos, yra Hitlerio ir Mussoliniio draugas."

Taip kalba ir lietuviškieji komunistai. Kas stoja už nepriklausomą Lietuvą, tas —"fašistas." Kas pabėgo nuo bolševikų teroro iš Lietuvos Švedijon, tas yra "Hitlerio ir Gobelso bernas," ir kas tokį šelpia, tas irgi "hitlerininkas." Tokiems ne duonos duoti, bet kulką kakton.

Ir tie barbarai negali suprasti, kodėl kulturingas pasaulis nenori su jais nieko bendra turėti.

AR EINA LAIŠKAI Į LIETUVĄ

Mes jau rašėm "Keleivy," kad laiškai iš Amerikos į Lietuvą neina, nes rusai jų neįleidžia; bet Brooklyno ir Chicagos komunistų laikraščiai vis tvirtina, kad Lietuva jau "išlaisvinta" ir amerikiečiai galį siųsti tenai viską. Jie net atakuoja Bendrą Lietuvių Fondą, kad tas nesiunčia pašalpos Lietuvos žmonėms.

"Keleivio" redakija tyčia teiravosi Bostono pašte, ar eina Lietuvon laiškai ir siuntiniai? Gavo atsakymą: **Ne, neina nei laiškai, nei siuntiniai.**

Iš Lietuvos bolševikai vieną-kitą laišką praleidžia Amerikon, jeigu jame nėra pasakyta nieko blogo apie okupantus; bet iš Amerikos į Lietuvą jie nieko neįleidžia.

O gal Bostono paštas neteisingai mus informavo?

Ne, Bostono paštas sakė tiesą, nes žmonės, kurie ban dė siųsti Lietuvon laiškų iš kitų Amerikos miestų, irgi negalėjo išsiųsti.

Štai, vienas musų skaitytojų, Juozas Kalvaitis iš Hemphill, W. Va., atsiuntė mums parodyt pašto sugrąžintą jam laišką, kurį jis siuntė savo broliams šitokiu adresu:

Adomui ar Alfonsui
Kalvaitis,
Trečių sodžiaus,
Lenkuvos pašto,
Lithuania, SSSR.

Paštas tą laišką jam sugrąžino, pažymėdamas: **"Returned to Sender. Service Suspended."** Reiškia, Amerikos paštas negali su Lietuva susisiekti.

Bet jeigu taip, tai kokiu budu musiškiai bolševikai gali nusiųsti Lietuvon drapanų ir kitokių dalykų? Juk ju laikraščiai nuolatos triubija, kad tiek ir tiek siuntinių "Lietuvos žmonėms esą jau išsiųsta," ir esąs "ruošiamas da vienas siuntinys."

Faktas yra toks, kad komunistai nieko Lietuvon nesiunčia. Ka rašo jų laikraščiai apie "siuntinius Lietuvai," tai viskas yra melas. Tuos siuntinius jie atiduoda į Russian War Relief, o tas viską siunčia Rusijon.

ŽYMŲS RAŠYTOJAI KALBASI

Trys žymųs Amerikos rašytojai ir karo korespondentai kalbasi New Yorko pokily, kuris buvo iškeltas jų pagarbai. Iš kairės į dešinę stovi: Westbrook Pegler, James Kilgallen ir Richard Tregaskis. Pastarasis yra pagarsėjęs, kaip INS karo korespondentas, kuris nesenai sugryžo iš Pacifiko. Kilgallen yra išbuvęs apskritus metus Afrikoj ir Italijoj. Pegler yra žinių komentatorius, pasižymėjęs komunistų "ėdikas."

NAUJAS LIETUVIŲ LAIKRAŠTIS PIETŲ AMERIKOJE

Montevideo mieste, Urugvajaus respublikos sostinėj, pradėjo eiti naujas mėnesinis lietuvių žurnalas, "Laisvoji Lietuva." Jį leidžia Urugvajaus Lietuvių Kulturos Draugija.

Kaip liudija ir pats antgalvis, žurnalas stoja už laisvą, nepriklausomą Lietuvą. Dvasia karštai patriotiška.

Buvo laikai, kada Lietuva buvo galinga, sako žurnalo redakcija. Paskui ji sunyko. Nutilo jos pilys, užgeso šventos ugnys, Lietuvos vaikus pavergė svetimi. Buvo užmirštas net ir jos vardas. O vis dėlto ji atgijo ir prisikėlė.

Dabar Lietuva vėl pavergta. Bet Urugvajaus žurnalas tiki, kad ji atgaus laisvę ir vėl.

Savo straipsny "Mes pasisakom," žurnalo redakcija rašo:

"Buvo nustebę vokietys, rusas ir lenkas, kuomet 1918 metais tautų eilėn vėl stojo senieji gaikunai — lietuviai. Nustebs ir dar kartą...

"Ne vienas Tau, Lietuva, jau statė kryžių. Ne vienas Tau spiovė ant veido. O vis tik Tu buvai atgavusi laisvę, kurią pažinę Tavo vaikai, vergovės nebevilks ilgai."

"Laisvoji Lietuva" uoliai seka musų veiklą Jungtinėse Valstijose ir plačiai rašo apie Amerikos Lietuvių Tarybą.

Linkim "Laisvajai Lietuvai" geros ateities.

Raketas Mėsos Rinkoje

Valdžios agentai susekė milionus falšyvų stampų

Chicagoje, New Yorke, Bostone ir kituose miestuose iškilo aikštėn baisus šmugelis. Veikia gaujos raketierių ir spekuliantų, pardavinėdami falšyvas racionavimo stampas ir supirkinėdami didelius kiekius mėsos ir kitokių produktų, kurie atsiduria juodojoj rinkoj.

Keli tokie raketieriai jau areštuoti Chicagoje. Pas juos rasta daugiau 500,000,000 falšyvų stampų. Rytuose buvo areštuoti da penki raketieriai — keturi iš Connecticut valstijos ir vienas iš New Yorko. Ryšium su tuo paaiškėjo, kad visa Naujoji Anglija yra užversta falšyvomis stampomis. Iš sandėlių paimta šimtai maišų cukraus ir kitko — viskas su falšyvomis stampomis.

Vien Chicagoj konfiskuotų stampų butų užtekę, kad per kelias savaites suparalyžuoti mėsos rinką, išgraibstyti civiliams skirtus išteklius. Bet tai nėra visos stampos. Valdžios agentai mano, kad pas raketierius yra daugiau falšyvų stampų ir savo darbą jie tęs, kol bus pagauti.

Jau susekta, kad Bostone į juodąją rinką pateko daug cukraus, kuris pardavinėjamas po 25 dolerius už šimto svarų maišiuką. Gi kainų administracijos ofiso nustatyta kaina yra po $5.90 už maišiuką.

Susekta taip pat, kad maisto spekuliantai už falšyvas stampas — kiek jų reikia 100 svarų maišui — moka po $2.25. Už raudonasias stampas raketieriai imą po $6.60 už 1,000 maisto "pointų."

Spėjama, kad tuli maisto rinkos spekuliantai yra pirkę didelius kiekius tų falšyvų stampų, kad paslėpti trukumą stampų, kuris pasidarė dėl nelegalių operacijų — pardavimo mėsų be racionavimo knygelės stampų — žinoma, už aukštas kainas.

Naujojoj Anglijoj jau veikia federalės vyriausybės agentai. Jie gaudo raketierius ir spekuliantus.

Faktai Apie Žemę

Žemė yra trečia planeta iš eilės nuo saulės. Ji apsisuka apie saulę sykį į 365 dienas, 5 val., 48 min. ir 46 sek. Tai yra apskriti metai. Keliaudama apie saulę, žemė sukasi da ir apie savo ašį, nuo ko pareina diena ir naktis.

Žemės skersmuo (diametras) per ekvatorių turi 7,926 ir pusę angliškų mylių, o per žemgalius — 7,901 ir pusę.

Mokslas apie žemę kol kas ribojasi tiktai jos paviršium, nes į žemės vidurius iki šiol da nepasisekė labai toli dasigauti. Iš tų žinių, kokių mokslas jau turi, mes žinome, kad leidžiantis žemės gilumon, šiluma didinasi kas 50 ar 60 pėdų vienu Fahrenheito laipsniu. Jei ji taip didinasi visu keliu gilyn, apie ką mes tikrai da nežinom, tai už kelių mylių po žemės paviršium karštis turi but toks didelis, kad visos mokslui žinomos medžiagos turi but skystai sutirpusios.

Dėlto vienu kartu ir buvo išsiplatinus teorija, kad žemės pluta gali but tiktai kelių šimtų mylių storio, o toliaus visas vidurys sutirpęs. Bet Lordas Kelvin ir C. H. Darwin, tyrinėdami atsilimą ir atslugimą jūros vandens, priėjo prie nuomonės, kad žemės viduriai turi but kietesni negu kad ir betu nuieti iš stiklo.

Mokslininko Clarke apskaitliavimu, žemės kamuolio talpa bus apie 260,000,000,000 kubinių mylių ir ji sveria nemažiau kaip 6 sekstalionus ir 660 kvintilionų tonų. Faviršiaus plotas išneša 199,158,000 keturkampių mylių, iš kurių 52,156,000 mylių užima sausžemis ir 147,000,000 mylių uždengta vandeniu.

Mokslininko Murray apskaitliavimu, aukščiausia ant žemės vieta (didžiausis kalnas) yra 2,250 pėdų aukščiau jurų, o giliausia vieta (jurų dugnas) yra 12,480 pėdų. Bet išleistas "Collier's" magazino žinynas sako, kad giliausiai iki šiol sužinota jurose vieta esanti Pacifike, netoli Guoamo salos, kur esą 31,614 pėdų gilumo. Atlanto Okeane giliausia vieta — apie 18,000 pėdų — esanti tarp Grenlandijos, Islandijos ir Norvegijos.

Amerikas deficitas karo metu

Savo biudžete, kuris buvo pasiulytas Kongresui, prezidentas Rooseveltas davė įdomių skaitlinių apie musų vyriausybės pajamas ir išlaidas. Pernai musų vyriausybė turėjo pajamų 44,148,000,000 dolerių, o išlaidų buvo 93,743,000,000 doleriai. Reiškia, buvo 49,594,000,000 dol. nedatekliaus.

Šįmet numatoma turėti 45,729,000,000 dol. pajamų, o išlaidų busią 98,912,000,000 dol. Nedatekliaus bus 53,183,000 dolerių.

1946 metais numatoma turėti 41,254,000,000 dolerių pajamų ir 82,530,000,000 dol. išlaidų — bus 41,275,000,000 dol. nedateklių.

Taigi, per trejis metus musų valstybė turės 144 bilionus ir 51 milioną dolerių nedatekliо!

Gale 1946 metų kiekvienas šios šalies gyventojas, įskaitant senelius ir kudikius, turės daugiau kaip po du tukstančius dolerių skolos.

AR ŽINOT, KAD

Karo lėktuvas paleidžia savo bombą da nepasiekęs taikinio. Juo didesnis lėktuvo greitis, tuo iš didesnio atstumo leidžiamos bombos.

Pirmasis negrų laikraštis Amerikoj buvo "Freedom's Journal." Jis pasirodė 1837 metais.

Tarp vyrų yra septynis kartus daugiau alkoholikų, negu tarp moterų.

Japonai savo sostinės Tokijos vardą ištaria: "Tokio," dviem siliabom.

Pereitų metų spalių mėnesyje Jungtinėse Valstijose buvo samdoma 52,240,000 darbininkų. Apie 2,700,000 buvo jau 65 metų amž.

Filipinuose yra sala Mindanao, kuri ištariama taip: "Min-daa-no."

Bačka kiaulienos ar jautienos sveria 200 svarų.

Iš anglies pagaminama apie 2,000 įvairių produktų, tarp jų apie 800 įvairiausių dažų.

Kas Sąvaitė

Tranšėjos Berlyne?

Europos pranešimai sako, kad Berlyne ir apylinkėse jau kasamos tranšėjos. Jas kasti esą varomi nepilnamečiai jaunuoliai ir moterys.

Jei šie pranešimai teisingi, tas rodo, kad Hitlerio kraudė yra bėdoje. Naciai daro viską, kad išvengti neišvengiamo.

Belgijos fronte naciai gavo didelį guzą. Hitlerio generolo "von" Rundstedto pulkai buvo užraukti Ardėnų skylėje; kiti nacių pulkai dabar užraukti Rytų Prusijos skylėje.

Toliau bus da blogiau; bus užrauktas Berlynas.

Galit suprasti, kaip džiaugtųsi laisvojo pasaulio žmonės, kad žlunga nacizmas, jeigu — taigi, jeigu šiandien-jiems negręstų agresija iš Puškino, Lermontovo ir Gorkio žemės!

Deja, taip yra, bolševikai pasišovė eiti Hitlerio keliu.

Jam tiktų kelmus rauti

Šlykščiausis bolševizmo garbintojas ir eilėraščių kalvis yra Liudas Gira. Tik paskaitykite:

"Tėvynė mųs mažoji Ukraina,

"Kviečių žemė, kraštas suvalkiečių,

"Vėl vėliavų aguonomis dabinas,

"Vėl žmonės ten — laisvos šalies piliečiai."

Tai ne eilėraštis, bet paikas vapaliojimas ir melagystė. Tos "vėliavų aguonos" — šuniui penktoji koja; "laisvos šalies piliečiai" — tukstantį ir pirmą kartą sakytas melas.

Sakoma, kad Stalino čekistai jau sušaudę ir ex-chicagietį "leninizmo barabančiką" Praną Žalpį, kuris kartu su Angariečiu Sibyre kelmus rovė. Jo vietai tiktų Liudas Gira.

Kelmus rauti — vis naudingesnis darbas, negu eikvoti popierą ir rašalą, kalant iš jų "vėliavų aguonas."

O visgi jie seimavos!

Nežiurint to, kad musų vyriausybė uždraudė nacionalius suvažiavimus - konvencijas, burelis Amerikos lietuvių tautininkų da skelbia, kad jie turės "visų lietuvių suvažiavimą" Washingtone.

Girdi, tuo bus prisidėta prie vykdymo Amerikos karo pastangų.

Šita pasaka galėtų tikėti tik maži vaikai, bet... kasgi juos nuveš į Washingtoną?

Dinastijos patriotizmas virsta Babelio bokštu miniaturoje. Tarp Babelio bokšto statytojų ir Smetonos kavalierių skirtumas yra vien toks: pirmieji nešė ir krovė plytas, bet nebegalėjo susikalbėti; Smetonos kavalieriai da susikalba, bet... kiekvienas jų į savo diržą įsikabinę kelia save į aukštybes.

Naujiena: surado laisvutę!

Maskvos patriotų organe "Laisvėje" Rokas Mizara praneša, kad viena leninizmo bažnyčios plytlaižė jam rašanti šitaip:

"Kolumbus atrado Ameriką, o aš — jusų Laisvutę pas savo brolį..."

Džiaugdamosi tuo radiniu, ji prisiuntė dešimt dolerių, kad Stalino komisarai badu neišmirtų. Merkinės dzukas Mizara ją labai išgiria, kaip retą "atradėją" ir labdarę.

Paprastą moterėlę lyginti prie Amerikos atradėjo Kolumbo dėl to, kad ji surado Brooklyno kvislingų šlamštą — to ir Mizarai turėtų buti perdaug.

Well, taip kalbėjo ne draugas Mizara, bet ponas doleris...

"Sakom tai, ką manom..."

Buvęs anarchistas, o dabar Stalino vikaras Amerikoje, Robert Minor, komunistų "Daily Worker'yje" parašė sekamą "traktatą":

"Mes, komunistai, sakome tai, ką manome. Nieko daugiau ir nieko mažiau mes nemanome — tiktai tą, ką sakome."

Minor bando sumėtyti pėdas: jis nori pasakyti, jog komunistai yra logiški vyrai. Bet štai jų rekordas:

Vakar komunistai sakė, kad Rooseveltas yra "imperialistinio karo kurstytojas"; šiandien jie sako, kad Rooseveltas yra "musų vyriausis komandierius"—tame pat kare!

Vakar komunistai sakė, kad butų kvaila skelbti kovą nacizmo ideologijai, nes ji yra "tik skonio dalykas"; šiandien tuos pat nacius jie apšaukė bestijomis ir nori juos nušluoti "nuo žemės kamuolio."

"Ta avelė, bet avelė — pradėkim ir vėl iš galo..."

Tie doleriai, doleriai...

Brooklyno "Vienybėje" viena moteriškė sielojasi, kad BALF reikalų vedėjas Gyorda buvęs labai nuskriaustas. Į jo vietą buvęs paskirtas kitas asmuo, kuris gaunąs 'keleriopai didesnę algą."

Ji da nežinanti, ar naujasis BALF reikalų vedėjas busiąs geresnis, bet tikrai žinanti vieną dalyką, butent:

"Laučkai bus patogiau ir savaitraštį 'Ameriką' sušelpti..."

Ai-vai, koks nedėkingas svietas! Juk galėjo žinoti, kad Laučkos vietoje reikia skirti Tysliavienę! Jos vyro "Vienybę" irgi reikėtų sušelpti, ar ne?

Vasario Šešioliktoji

Amerikos lietuviai ir šįmet minės Lietuvos nepriklausomybės deklaravimo šventę, Vasario Šešioliktą.

Reikia daryti viską, kad šįmet Lietuvos nepriklausomybės minėjimai butų gausus. Reikia žiurėti, kad Lietuvos nepriklausomybės bylai ir lėšų butų galima sukelti.

Karo pabaiga ne už kalnų. Reikės darbo ir pinigo.

Lietuva kelsis iš pelenų ir griuvėsių tik visiems mums dirbant ir aukojantis išvien.

Lietuva turi daug priešų, piktų priešų. Ji gyvena sunkiausias savo istorijos valandas. Amžina gėda butų tam jos sunui, kuris šioje kritingoje valandoje ją užmirštų!

Toks patriotizmas

New Yorko dienraštyje "Times" šiomis dienomis buvo įdėtas toks Darbo Biuro skelbimas: Reikia 9,500 moterų darbininkių, bet sunku jų gauti; priežastis ta, kad—

"Pradinio darbininko alga yra maža, darbas sunkus ir ilgas; transportacija — Brooklyno ir Queens priemiesčiuose — labai paini ir dėl to sunku bet ką suinteresuoti, išskiriant labiausiai patriotingas darbininkes..."

St. Strazdas.

KAS NIEKO NEVEIKIA TO NIEKAS NEPEIKIA

AMERIKOS LIETUVIŲ GYVENIMAS

KAS SKAITO, RAŠO TAS DUONOS NEPRAŠO

BROOKLYNO LIETUVIŲ NAUJIENOS

Žuvo brooklyniečių Šalaviejų sunus Algirdas

Seni Brooklyno gyventojai, Pranas ir Emilija Šalaviejai, gavo liudną žinią. Karo departamentas praneše, kad šiomis dienomis žuvo jų sunus Algirdas, tarnavęs karo pajėgose Europoje.

Velionį pažinau; buvo jaunas, apsukrus ir darbštus vaikinas. Liudi tėvai, netekę sunaus, liudi ir draugai.

Šalaviejus turi kriaučių šapą, yra kontraktorius.

Lietuviai kriaučiai uja komunistus

"Keleivyje" buvo pranešta, kad lietuviai komunstai apskundė Amalgameitų unijos viršininkams musų 54 skyrių. Jie primelavo, kad musų skyriaus susirinkimas, kuriame buvo išrinkta dalis valdybos, buvęs nelegališkas ir unijistai neturėję galimybės išrinkti tokius viršininkus, kokių jie norėjo.

Ryšium su tuo, unijos viršininkai buvo pasišaukę lietuvių skyriaus biznio agentą Kundrotą ir jį klausinėjo. Sako, kad jie apklausinėję ir kai kuriuos kitus musų skyriaus narius. Yra žinių, kad unijos vadai nieko baisaus nesuradę.

Brooklyno lietuviai kriaučiai dabar uja komunistus, kad jie laksto su donosai, lyg toji katė su pusle.

Pas mus yra darbų, kurių nieks nenori

Viename New Yorko dienraštyje šiomis dienomis buvo įdėtas toks skelbimas:

Reikia apie 10,000 moterų darbininkių, kurios sutiktų dirbti nuošaliuose Brooklyno ir Queens priemiesčiuose — už mažą algą ir ilgas valandas. Pradiniams darbininkams samdytojai moka nedaug, bet yra progų kada nors gauti didesnes algas. Tai esą darbai dėl labiausiai patriotingų moterų ir merginų.

New Yorke nėra didelių karo industrijų, ir darbininkų čia niekada nestokojo. Todėl turi but kas nors labai blogo, jei reikia tokius skelbimus dėti.

Susižeidė brooklynietis Pranaitis

Šiomis dienomis pavojingai susižeidė Central Brooklyno gyventojas Antanas Pranaitis. Gryždamas iš darbo jis paslydo ir nusilaužė dešinę ranką. Pasirodė, kad rankos kaulas net keliose vietose trukęs ir ims daug laiko, kol Pranaitis galės pasveikti.

Pranaitis dirbo vienoje New Yorko valgykloje, buvo virėjas.

Gryžo lietuvis jurininkas, Budraitis

Per metus laiko tarnavęs Dėdės Samo laivyne, šiomis dienomis į Brooklyna sugrįžo jaunas lietuvis jurininkas. Adolfas Budraitis. Jo motina ir sesutės gyvena ant Ten Eyck gatvės.

Bolševikų propaganda New Yorke

Propagandos atžvilgiu New Yorkas tur but užima pirmą vietą. New Yorko judamų filmų teatruose rodoma daug bolševikiškų filmų. Kai kurios tų filmų visiškai netikusios, net ir teknikos atžvilgiu.

Daugiausia tokių filmų pasirodo Stanley teatre.

Nauja Lietuvių Atletų Kliubo valdyba

Atletų kliubas turi naują valdybą ir naują manadžerį. Nesenai įvykusiame kliube susirinkime buvo išrinkti šie: pirmininku Petersonas, sekret. Lukoševičius, fin. sekret. D. Klinga, o iždin. Bumbulis.

Petersonas, Bumbulis ir Klinga yra seni valdybos nariai. Lukoševičius — naujas.

Kliube iki šiol manadžeriavo Walteris Ambotas; bet nuo šių metų pradžios jo vietą užėmė Billis Waltonas — pirmiau buvęs to kliubo manadžeris. Per kurį laiką Waltonas gyveno New Jersey valstijoje, bet dabar gryžo Brooklynan ir gavo senąją vietą.

Skaudžiai sužeidė Brooklyno aludininką

Šiomis dienomis buvo sužeistas Petras Kapickas, lietuvis aludininkas. Jo automobilin smogė trokas, o paskui ir gatvekaris. Kapickui buvo sulaužyti keli krutinės kaulai ir sužalota viena ranka. Per kurį laiką jis turėjo buti ligoninėj, o dabar randasi savo namuose.

Paukštienos rakietas New Yorke

Kainų administracija pradėjo tyrinėti paukštienos pirklius, kurie nežmoniškai išnaudoja publiką. Paukštienos rinka kone išimtinai yra žydų rankose. Keista, kad tie pirkliai (wholesale) nepaiso ir saviškių. Žydų krautuvių savininkai skundžiasi, kad jie yra vejami iš rinkos, nes nebegali gaut "kcšer" vištų, butent gyvų, kurios žydams yra specialiai piaunamos.

Išrodo, kad keli pirkliai gaus eiti kalėjiman ir sumokėti bausmes.

Brooklyno Kriaučius.

KULPMONT, PA.

BALF skyriaus veikla

Lietuvių Šalpos Fondo 26 skyrius sausio 22 d. laikė susirinkimą Lietuvių Ukėsų Kliubo patalpose. Susirinkima atidarė skyriaus pirm. A. W. Ruzgis ir paaiškino susirinkimo tikslą. Sekretorė Rozalija Lengvinienė perskaitė protokolą ir porą laiškų iš Centro. Viskas buvo vienbalsiai užgirta.

Į Centrą musų skyrius yra pasiuntęs 29 dol. Tą dieną prie skyriaus prisirašė 5 nauji nariai. Dabar skyrius turi viso 29 narius.

Sekantis skyriaus susirinkimas bus vasario 18 dieną, 2 val. popiet, toje pačioje vietoje — Liet. Ukėsų Kliubo svetainėje.

WORCESTER, MASS.
CHESTNEY'S CANTEEN
VIETA MALONI IR ŠILTA
Visokių Gėrimų, Alaus, gardžiai pagamintų Valgių ir Užkandžių.
Čia gaunama ir "KELEIVIS" pavieniais numeriais.
90 MILLBURY STREET
WORCESTER, MASS.

IŠ FILIPINŲ INVAZIJOS

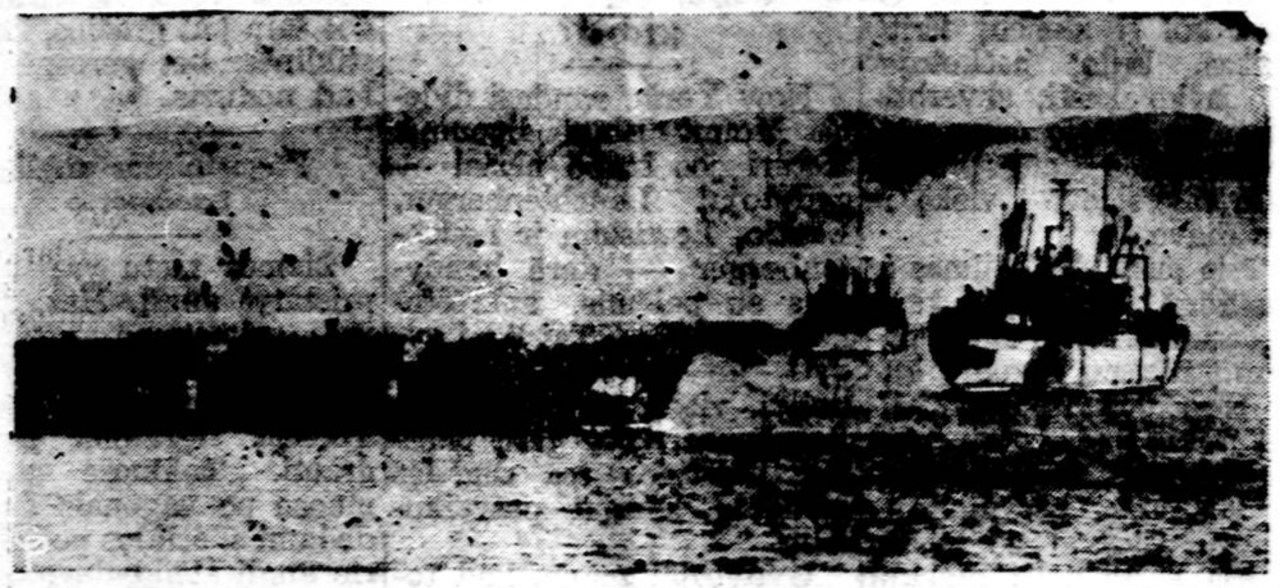

Čia matosi kai kurie amerikiečių invazijos laivai ties Luzono sala, Filipinuose. Iš viso toj invazijoj dalyvavo 800 laivų.

POLEMIKA IR KRITIKA.

ATSAKYMAS "DRAUGO" "PROF. KAMPININKUI"

Vienas "Draugo" redaktorių, prisidengęs "profesoriaus Kampininko" vardu, š. m. sausio 13 d., "Drauge" bando musų tėvų šalies Lietuvos kankinamų ir teriojamų žmonių vargus ir kentėjimus paversti juoku. "Draugo" redaktoriams yra vieni tik juokai, kuomet V. M. Stulpinas pataria Amerikos lietuvių Romos katalikų kunigams paprašyti popiežių, kad jis užsistotų už Lietuvos kankinamus ir teriojamus žmones.

Toliau, tas "Draugo" "profesorius Kampininkas" bando mane krikštyti "sandariečių," norėdamas tuo budu mane, V. M. Stulpiną, perstatyti savo skaitytojams kaip "blogą žmogų."

Na, pažiurėkime, ar sandariečiai yra blogi žmonės. Kad sandariečiai nėra blogi žmonės, tai tą faktą gali paliudyti kiekviena Chicagos lietuvių katalikų davatkėlė, kurioms lietuviai klebonai dažnai liepia gaudyti staiga mirusius sandariečius, kad galėtų juos palaidoti šv. Kazimiero kapinėse.

Tas "prof. Kampininkas" rašo, kad lietuvių Romos katalikų klebonai ir kunigai "Tėvynės" neskaito ir todėl nežino kas ten buvo rašoma. Jei tiesa, kad jie "Tėvynės" neskaito, tai kodėl "Draugo" redakcija nepatalpino to mano straipsnio ("Kodėl Romos Katalikų Bažnyčios Valdovas Tyli?") savo dienraštyje? Juk aš "Draugo" redakcijai pasiunčiau tą straipsnį 1944 m. spalių 20 d. Jei "Draugo" redakcijai taip jau rupi Lietuvos teriojamų žmonių vargai, reikėjo patalpinti tą straipsnį ir lietuviai katalikų kunigai butų galėję susipažinti su mano pasiulymu.

Bet, matyti, kad "Draugo" redaktoriams visai nerupi, kad Lietuvos žmonės yra žudomi ir terorizuojami, jeigu jie straipsnio nedėjo.

O gal "Draugo" redakcija netalpino mano straipsnio dėl to, kad žino, jog šv. tėvo balsas nieko negelbės?

Jei "Draugo" redaktoriai ištikrujų taip mano, tai jiems galima atleisti.

Toliau tas "profesorius" sako, kad popiežius į "Tėvynę" nerašo, ir kad aš, V. M. Stulpinas, popiežiaus leidžiamo laikraščio nemokąs skaityti ir todėl nežinąs, ką ten šv. tėvas rašąs. O šv. tėvas rašąs ne tik apie katalikus, bet ir apie žydus, ir apie protestonus.

Na, jei jau taip ištikrujų yra ir jei popiežius rašo apie teriojamus lietuvius Lietuvoje, tai kodėl tas "Draugo" "profesorius" nepranešė tokių svarbių žinių savo skaitytojams? Juk tuo jis nusidėjo ir pačiam šv. tėvui.

Šiaip jau "Draugas" mėgsta apie šv. tėvo "galybę" rašyti labai daug. Bet kaip toji "galybė" rupinasi apie Lietuvos žmones, apie tai "Draugo" "profesorius" nei mur-mur. O gal ir jis nemoka skaityti to laikraščio, ką šv. tėvas leidžia?

Kad "Draugas" tokios žinios nepranešė savo skaitytojams, aš esu tikras, nes aš skaitau "Draugą" kasdien, bet niekad nemačiau, kad šv. tėvas užsistojo už teriojamus ir kankinamus lietuvius.

Tačiau ne tame yra dalykas, ar aš moku popiežiaus organą laikraštį skaityti ar ne. Draugo "profesorius" bando durnių volioti, ir bando mane perstatyti savo skaitytojams kaip kvailą, nesąmoningą žmogų. O apie pačią dalyko esmę — apie tai, kas buvo tame straipsnyje rašyta, jis viską apleidžia. Tukstančiai Amerikos dorų lietuvių sutinka su mano nuomone, tik vienam "Draugo" "profesoriui" atrodo tai nerimta.

Ir kadangi jisai dalyko esmę apleidžia, kadangi "Draugo" redakcija mano straipsnio savo dienraštyje netalpino, o dabar bando mane išjuokti ir kvailu padaryti, tai tuo jinai parodo, kiek yra tos tariamos doros ir artimo meilės katalikų laikraščio pastogėje.

Peržiurėjus visus "profesoriaus Kampininko" man primetamus kaltinimus, išrodo, kad jis norėjo užgiedoti kaip sakalas, bet išėjo tikras juodvarnio kvarksėjimas.

V. M. Stulpinas.

Musų pirmininkas pasakė, kad sekantis skyriaus susirinkimas bus "nepapratas." Tad geistina, kad ir daugiau lietuvių jame dalyvautų.

J. D. T.

Nepaprastas ALT suvažiavimas

Atsižvelgiant į tai, kad paskutiniu laiku iškilo labai opių klausimų tarptautinėje politikoje, liečiančių ir Lietuvos ateitį, tai yra šaukiamas vasario 16 d. nepaprastas Amerikos Lietuvių Tarybos suvažiavimas Washington, D. C. Posėdžiai numatoma laikyti Hotel 2400 kambariuose, 16th St., N. W., vasario 16 ir 17 priešpiet.

Suvažiavime yra pakviesti dalyvauti Amerikos Lietuvių Tarybos nariai (11), Amerikos Lietuvių Informacijos Centro direktoriai ir Politinės Komisijos nariai. Viso apie 15 asmenų.

ADMINISTRACIJOS PRANEŠIMAS

Negalima skelbti, kad "ješkoma darbininkų"

Federalės valdžios patvarkymu, laikraštis negali dėti skelbimų iš kitų miestų, kuriais yra jieškoma vyrų darbininkų.

Galima priimti skelbimą tik tada, kada darbdavis gyvena tame pat mieste, kur laikraštis eina. Bet ir tuomet prie skelbimo turi but padėta pastaba, kad dėl to darbo darbininkas turi kreiptis ne tiesiai į darbdavį, bet į U. S. Employment Office'ą.

Taigi prašome iš kitų miestų mums tokių skelbimų, kuriais jieškoma darbininkų nesiųsti.

Administracija.

SIELOS BALSAI
GRAŽIOS EILĖS, DAINOS IR BALADOS.
Knyga papuošta daugeliu spalvuotų puikių paveikslų, 223 puslapių dydžio, apie 150 įvairių eilių.
JI PALINKSMINS JUSŲ LAISVAS NUO DARBO VALANDAS.
KNYGOJE YRA TRIJŲ RUŠIŲ EILĖS:
TAUTIŠKOS, ŠEIMYNIŠKOS IR DARBININKIŠKOS
TIKRAI GRAŽI IR TURTINGA EILIŲ KNYGA.
Audimo apdarais $1.25.
Kiekvienas turėtų papuošti savo knygyną minėta knyga. Kiekvienas nusipirkęs šią knygą pasidžiaugs. Pinigus geriausia siųsti "Money Orderiu." Popierinius galima siųsti tiesiog paprastame konverte, bet reikia aiškiai užrašyti savo ir "Keleivio" adresą ir nepamiršti pridėti užš centus markę.
"KELEIVIS"
636 BROADWAY, SO. BOSTON, MASS.

PHILADELPHIJOS PASTABOS.

Kaip mes komunistą Rainį išrinkom prezidentu

Pas mus, kaip ir kitur, tautiškais barniais nepasidalinama. Jieškoma naujanybių. Mes net muštis pradėjom. Daužom ausis, net žarijos laksto. Nusižiurėję, kad "Laisvėj" ir "Vienybėj" dažnai tie patys raštai telpa, tad ir nutarėm, dėl šventos ramybės, vienus kitais pamainyt: "Et, tegul juos bala, tuos tautiškus darbelius! Pradėsime dabar Stalino 'saulę' garbinti, kai kurie sako. Dabartinis obalsis bus: "Griaut viską iš pašaknų, kas tik lietuviška."

Štai, ot, kad ir Muzikos Salės bendrovės buvęs prezidentas, brolis Griganavičius. Dėka jam, nutarė komunisto Rainio kandidaturą smarkiai remti, kol Rainys laimės. Šie metai—barnių metai. Komunizmas, "Vienybė" ir "Dirva" šoka rusišką kazoką. Kodėl gi ir mums nepašokinėt?

Šių metų sausio 17 d. buvo Muzikos svetainės bendrovės Richmonde naujo prezidento rinkimai. Ant rinkimų lentos buvo net trys kandidatai. Vienas iš jų nusigandęs pabėgo, liko tik du, butent p. Liepa, geras katalikas ir teisingas darbo žmogus, mylintis savo tautą, nesilankstąs Stalino čebatlaižiams; jisai gavo 59 lietuviškai - tautiškai - katalikiškus balsus. Komunistas Rainys, Stalino "saulės" garbintojas, savo tautos niekintojas, gavo 64 balsus ir tapo išrinktas prezidentu.

Nesistebėkit, kad taip įvyko. Dabar tokie laikai! Rainio sėbras, komunistas Reikof ir "Laisvės" nuolatinis karespondentas (nes Rainys nemoka rašyt, jo raštus reikia perrašyt), tas Reikof, kuris visados melagingai aprašinėdavo lietuvišką veikimą, daug Rainiui pasidarbavo. Iš sklepo, kur alus uzbonėliais traukiamas, kad vilko, tai vilko repečkom balsuotojus už Rainį. Ir, aš nežinodamas kame reikalas (rodos, girtas nebuvau), įmečiau baltą boliukę už Rainį. Tai štai kaip mes komunistą Rainį išrinkom Muzikos bendrovės prezidentu!

Dabar Rainys kaip ant raudono arkliuko šokinėja. Jau Stalinui telegramą rengiasi siųst ir klaust, kokio koriko Tito medalį prie nugaros prisisegti. Sekančiam susirinkimui, jei bus įšventintas, prižadėjo bačką alaus pastatyti savo sėbrams. Visi komunistai Rainį išbučiavo, džiaugsmingai rėkdami: "laimėjom!" Kiti jų tvirtina, kad ir "Vienybei" dėkingi už talką, nes kur du pešasi, ten trečias laimi.

Rainys tiesa, "laimėjo," bet nemažai kainavo per du metus, kol įsipiršo į Muzikos bendrovės prezidentą. Taip jo draugai tvirtina. Rainys iškalbos neturi. Sunku net suprasti, ką jisai nori pasakyti. Susirinkimų vesti nemoka. Dažnai išsitraukęs kliube ant stalelio snaudžia. Nejaugi nebuvo tinkamo žmogaus tai vietai? Kur dabar Muzikos bendrovė gali atsidurti? Valdžia komunistus labai seka; jie visi ant juodo listo, kaip varnai išbadėję sėdi. Lietuviškiems darbams jie trukdo. Tiesa, nedaug jų yra, bet jie veiklus, o kiti nariai bendrovės susirinkimų visai nelanko ir nepaiso, kas bendrovės priešakyje stovės. Dėl to taip ir įvyko.

Komunistas Reikof, dirbdamas už Rainį, taip nusidirbo, kad važiuoja milionierišku vežimu Floridon pasilsėti. Girdi, tegul juos bala, tuos katalikiškai-tautiškus lietuvius! Ėmė kelis metus, kol pravedėm savo žmogų.

Jie pravedė savo žmogų tik dėl to, kad lietuviai buvo apsileidę.

K. K.

SCRANTON, PA.

Kaip katalikų spauda klaidina savo skaitytojus

Šių metų sausio 18 dienos laidoje "Garsas" patalpino straipsnį apie prelato J. V. Miliausko "dvigubą jubiliejų." Tame straipsnyje yra begalės pagyrimų prel. Miliauskui dėl nuopelnų, kuriuos jis neva užsitarnavęs dirbdamas bažnyčiai ir lietuvių tautai.

Tai vien tik tušti žodžiai; faktų nėra paminėta jokių. Net ir pats to laikraščio redaktorius puikiausiai žino, kad tai, ką jis savo laikraštyje leido talpinti, yra grynas "bunk."

Scrantono lietuviai štai kaip atsimena 1937 metų įvykius, surištus su prel. J. V. Miliausko atvykimu. Kada kun. Kuras mirė, vyskupas O'Reilly paskyrė jo vieton prel. Miliauską. Bet kaip prel. Miliauską priėmė Scrantono parapijonys? Visų pirma buvo surengtas prieš jį visuotinas streikas. Šimtai žmonių aplink bažnyčią ir kleboniją "pikietavo." Tų žmonių tarpe matėsi plakatai su užrašais: "Bet kokį kitą kunigą, tik ne Miliauską." Vietinė spauda visa tai gražiai aprašė. Kun. Miliauskui buvo labai nejauku, kad jo paskirtos parapijos žmonės jo nenori įsileisti.

Po kelių dienų pikietavimo, reikėjo kas nors daryti. Ir padaryta. Kun. Miliauskas atvyko per žmonių minią su šteito policija, ir tik policijai išlaužus klebonijos duris, jis inėjo į vidų.

Su policijos pagalba užėmęs tos parapijos klebono vietą, Miliauskas ir toliau buvo jos globojamas, kad parapijonai iš keršto jam ko blogo nepadarytų. Jis ir bažnyčioj buvo policijos saugomas, ir laidotuvės jos priežiuroj buvo, nes kartą parapijonai akmenimis išdaužė klebonijos langus.

Kai 30 metų laiko atgal tokie įvykiai atsitikdavo, tai jie buvo kilę daugiau iš tam tikrų aplinkybių, dėl tarp klebono ir komiteto varžytinių už vadovybes. Bet čia tokių faktorių nebuvo. Čia buvo parapijonų šaltas atsinešimas prieš Miliauską, kad jis niekuo lietuviams savo gyvenime nebuvo atsižymėjęs, todėl parapijonys jo ir nenorėjo. O "Garsas" per savo korespondentą nupiešia tą visą atsitikimą tokiomis gražiomis spalvomis, kad mums katalikams net koktu darosi.

Prie to da reikėtų pridurti įvykį su dviem Scrantono katalikais, kurie dėl tos kunigų permainos buvo areštuoti Pittstone. Bet "Garsas" visa tai gražiai užglostė ir viską nubaltino, kad gražiau išrodytų kun. Miliausko "nuopelnai."

Kodėl katalikų laikraštis negali parašyti katalikams teisybės apie kunigus?

Nusivylęs Katalikas.

Pirkit Karo Bondsus ir Stampas. Kas savaitę įdėkit į juos nemažiau kaip dešimtą savo

BALF rubų sandėlio žinios

BALF sandėlyje 250,000 sv. rubų

Per paskutines 1944 metų dvi savaites, Bendrojo Amerikos Lietuvių Fondo sandėlyje Brooklyne gauta daugiau rubų, negu per visą lapkričio ir dalį spalių mėnesių. Šiuo metu sandėlyje jau yra arti ketvirtadalis miliono svarų rubų ir avalynės, kurios didesnė dalis jau surūšiuota ir supresuota į nedidelius, po 100 svarų, pundus.

Šia proga reikia priminti, kad BALF skyriai ir šiaip visuomenė nuoširdžiai atsiliepė į musų prašymus pravesti rubams rinkti vajų.

Kokių rubų daugiausia gauta

Iki šiol sandėly daugiausia gauta moteriškų rubų: paltų, suknelių ir kitų. Iš vyriškų rubų daugiausia yra gauta paltų ir skalbinių. Vyriškų kostiumų (siutų) gauta labai mažai ir tie patys gerokai sudėvėti, kartais net suplyšę ir netinka vilkėti. Taip pat gauta nemažai rubų vaikams, ypač 5 iki 12 metų amžiaus. Labai mažai gauta rubų kudikiams. Tas spragas rekės kokiu nors budu užpildyti.

Tas pats ir su avalyne. Moteriškų batelių gauta daug, bet vyriškų ir vaikų batų — labai mažai, o ir tie reikės taisyti.

Rubai siunčiami tvarkingiau

Paskutiniu laiku gautieji rubai atsiųsti daug tvarkingiau surūšiuoti ir supakuoti. Tai palengvina darbą sandėlyje ir sutaupo nemažai laiko. Čia reikia pažymėti, kad gruodžio 27 dieną gauti iš Chicagos apie 30,000 svarų rubų buvo puikiai išvalyti, surūšiuoti ir supakuoti. Daugumas siuntinių iš kitur taip pat daug tvarkingiau siunčiami.

New Britain, Conn., rubus apsiuntė pažymėtinai tvarkingai.

Dėl avalynės ir rubų taisymo

Kai kurie BALF skyriai ir net atskiros moterys teiravosi, ar verta organizuoti rubams siuti ir taisyti ratelius. Kur galima, tokius ratelius patariama steigti. Reikia siuti naujų rubų kudikiams, vaikams, taisyti senus, o ypač taisyti avalynę. Kai kuriems BALF skyriams patarėme, jeigu galima, surasti vietoje žmogų ar žmones, kurie laisvu laiku ar vakarais galėtų taisyti batus.

Dar ne visi atsiuntė

Nors jau turime arti ketvirtadalio miliono svarų rubų, betgi dar toli nuo musų dabar užsibrėžtojo **vieno miliono svarų. Rubų reikia dar tris kartus daugiau, negu turime.** Neabejojam, kad visi BALF skyriai, draugijos ir pavieniai lietuviai toliau tęs rubų rinkimą ir siuntimą, kurį ypač išplėskime vasario mėnesy.

Visus rubus malonėkite siųsti BALF sandėlio adresu:

United Lithuanian Relief Fund of America, Inc., Warehouse,
101 Grand Street,
Brooklyn 11, N. Y.

Kaip vokiečiai kasė Lietuvoje auksą

Iš senų laikų eina kalbos, kad Rambyno kalne yra užkasta daug aukso. Vieni sako, kad senovės lietuviai jame paslėpė šventyklos, kuri čia stovėjo, auksinius indus; kiti teigia, kad 1812 metais bėgdamas iš Rusijos Napoleonas užkasė dėžę pinigų; treti vėl dar kai ką prasimano. Tos kalbos, matyt, sugundė lengvai įgyjamų turtų trokštančius vokiečius, kurie 1933 metų rudenį atvyko ir pradėjo jų ieškoti.

Ne taip sau vokiečiai pradėjo Rambyne ieškoti aukso. Jie atsivežė kažkokį mokslininką, kuris apžiurėjo vietą, pabadė su sidabrine lazdele ir pastatė dar vėl kokius tai instrumentus gulintiems žemėse metalams surasti. Ilgai dar "mokslininkas" galvojo, kol pasakė galų gale, kad 16 metrų gilumoje esanti apie 3 metrų ilgumo ir apie 1½ metro platumo skrynia aukso.

Vokiečiai toj vietoj pradėjo kasti didžiulę duobę. Garsas, kad vokiečiai atvažiavo aukso ieškoti, paskliido po visą kraštą. Iš apylinkių pradėjo plusti minios žmonių pasižiurėti, kiek milionų bus iškelta į žemės paviršių. Pamatyti tačiau niekas negavo. Kasėjai iš tolo prie duobės nieko neprileido, apsitvėrė spygliuotomis vielomis.

Darbas ėjo dienomis ir naktimis. Aukso ieškotojai prakaitavo dvi savaites. Atrodė kartą, kad auksas jau čia pat, nes kastuvai atsimušė į kažką kietą. Pasirodė tačiau, kad tai ne geležinė skrynia, o didžiulis akmuo. Daug vargo teko padėti, kol šį akmenį išrito laukan. Išritę, ieškotojai vėl įnyko kasti, skverbtis gilyn. Ir, padėję daug vargo ir išleidę daug pinigų, galų gale spiovė į viską ir nuvažiavo.

Taip aukso ieškojimas ir pasibaigė. Žinia apie kasinėjimus Rambyno kalne pateko į užsienų spaudą, kur ji buvo taip išpusta, kad net juokas ėmė. Antai, francuzai parašė, kad Lietuvoje, Rambyno provincijoje, tapo užtiktos aukso gyslos ir kad aukso kasti plaukia iš viso krašto tukstančiai žmonių. Pirmieji aukso transportai esą jau pasiųsti į sostinę. Kaip matome, tačiau, tai buvo tik muilo burbulai, daugiau nieko.

Rambyno kalnas, senovės lietuvių šventovė, yra ant Nemuno kranto, Klaipėdos krašte. Nuo kalno matyti antroj Nemuno pusėj Ragainė ir Tilžė, kurią dabar paėmė rusai.

Nenusigąskit Vokiškų Robotų

Admirolas Jonas H. Ingram buvo sukėlęs didelę sensaciją. Jisai pasakė, kad naciai ruošiasi bombarduot Ameriką rakietinėmis bombomis.

Yra žmonių, kurie dėl to nugastauja, pamiršdami sekamus faktus:

Ingram pasakė, kad Amerika gali but bombarduojama tik nuo laivų, iš submarinų ir lėktuvų.

Nuo laivų naciai negalės bombarduoti Ameriką, nes tų laivų naciai neturi arba turi mažai ir negalės Amerikos pasiekti. Nelengva jiems pasiekti Ameriką ir lėktuvais. Todėl lieka tik viena galimybė — submarinai, kurių vokiečiai turi ir gal bandys "pasirodyti." Vienur-kitur jie gali pridaryti žalos, bet nedaug ir neilgam. Musiškė juros pakraščių žvalgyba greitai apsidirbs su nacių submarinais. Taip sako pats admirolas Ingram.

Taigi, nėra pagrindo labai nugastauti. Jei vokiečiai ir bandytų pult Ameriką, tą jie darys tik propagandos tikslais, bet naudos neturės.

Padėkime Lietuvai Atgauti Laisvę

Remkime aukomis Amerikos Lietuvių Tarybą ir jos Informacijos Centrą, kuris skleidžia pasaulyje teisingas žinias apie Lietuvą ir skelbia tikrus lietuvių tautos troškimus. Iškirpkite išpildę šį lapelį ir pasiųskite kartu su savo auka Amerikos Lietuvių Tarybos Centrui: **American Lithuanian Council, 1739 So. Halsted St., Chicago 8, Ill., U. S. A.** Čekį arba Money Orderį rašykit Tarybos iždininko Miko Vaidylos vardu.

Žemiau pasirašęs(usi) siunčia Amerikos Lietuvių Tarybai $.....auką paremti lietuvių tautos kovą už laisvę.

.....
(parašas)

.....
(adresas)

Dėkodami Tamstoms už kooperavimą, paliekame

Su pagarba,

Amerikos Lietuvių Tarybos Vykdomasis Komitetas:

L. Šimutis, Dr. P. Grigaitis, M. Vaidyla.

LIETUVOS RESPUBLIKOS ISTORIJA

SU SPALVUOTU ŽEMLAPIU.

Šitas veikalas parodo, kaip nuo 1905 metų revoliucinės Lietuvos spėkos vedė kovą su caro valdžia, ir kaip tuo pačiu laiku kunigai tą valdžią rėmė ir gynė; kaip paskui revoliucija paėmė viršų, kaip Lietuva likos paliuosuota iš po caro valdžios ir kaip ji buvo apskelbta respublika. Pridėtas didelis spalvuotas žemlapis parodo dabartinės Lietuvos rubežius ir kaip šalis yra padalyta į apskričius. **Tai yra vienatinė knyga,** kuri parodo, kaip **gimė Lietuvos Respublika** ir kaip ji išrodo. **Čia telpa visi svarbesni** dokumentai: Steigiamojo Seimo nutarimai, taikos sutartis su bolševikais, sutartis su latviais, aprašymas visų mušių su lenkais ir tt. Yra tai ne knyga, bet tiesiog žibintuvas, kuris apšviečia visą Lietuvą iš lauko ir iš vidaus.

Kaina $1.00

KELEIVIS
636 Broadway. So. Boston, Mass.

Mokslo Naujienos

Vaistas vėžio ligai gydyti?

New Yorke randasi didelė Mount Sinai ligoninė. Keturi jos štabo nariai — gydytojai Leuchtenberger, Laszio, Lewisohn ir Leuchtenberger — darė bandymus su pelėmis, apkrėstomis vėžio liga. Tai ligai gydyti jie pavartojo folinę ruūštį, vieną "B" vitaminų. Bandymai davę gerų pasėkų. Gavusios tos rugštįes peliukės žymiai pasveikusios.

Gydytojai mano, kad toji rugštis tiksianti ir žmogui, nors bandymų su žmonėmis jie da nedarė.

Automatiška krypties kontrolė

Didieji musų armijos trokai jau turi automatišką krypties kontrolę. Tai yra naujas išradimas ir greitu laiku jis busiąs pritaikintas automobiliams.

Naujasis išradimas gerai veikiąs ir palengvinąs vežiko darbą.

Pašaras iš medžio

Forest Products laboratorijose, Wisconsin valstijoje, trys mokslininkai darė bandymus su medžiu. Cheminio proceso pagalba jiems pavyko surast visai tinkamą pašarą karvėms ir kiaulėms.

Kol kas betgi toks dirbtinis pašaras neapsimokėtų gaminti, nes brangiai kainuotų.

$115,000 senatvei tirti

Columbia universiteto (New Yorke) medicinos fakultetas gavo $115,000, kuriuos paskyrė Albertas ir Mary Laskeriai. Pinigai paskirti tyrimui senatvės priežasčių, dėl kurių žmonės sensta.

Mokslininkai sako, kad tulą dalį tų priežasčių galima prašalinti.

Plastikos akys

Yra žmonių, kurie naudojasi dirbtinomis akimis. Tų akių gamybą iki šiol buvo monopolizavęs mažas Turingijos (Vokietijoj) miestelis Lauscha. Jo gyventojai kone išimtinai vertėsi iš stikliniu akių gamybos, bet prasidėjus karui, Amerika tų akių jau negavo. Pasėkoje to, Amerikos optikų laboratorijose buvo daromi bandymai, kad surasti medžiagą dirbtinoms akims.

Toji medžiaga jau surasta. Neužilgo bus pradėta gaminti akis iš plastikos. Jos taip pat gražios, kaip ir stiklinės, bet geresnės tuo, kad nedužta.

Pagerinimas anglies transporte

Žiemos metu yra sunku pristatyt anglį. Mat, anglis yra sulaistoma vandeniu, kad nedulkėtų, bet budama šlapia ji sušala į daiktą. Tuomet negalima jos išgrauti. Tokiuose atsitikimuose po vagonais budavo dedami specialųs pečiai, kurie anglį atšildydavo.

Dabr to nereikės, nes surasta specialė akmens druska, kuri neleidžia angliai sušalti.

KELETAS FAKTŲ APIE SAULĘ

Saulė yra centras, apie kurį sukasi musiškė žemė ir kitos planetos. Ji yra 333,000 kartų didesnė už žemę ir šviečia pati savaimi, kuomet musų žemė yra tamsus kunas ir šviesą gauna nuo saulės. Jei ne saulės šviesa ir šiluma, tai žemė amžinai užšaltų ir visokia gyvybė turėtų čia išmirti.

Saulė yra tokia karšta, kad kiečiausi akmenys ir metalai tirpsta joje kaip sviestas. Jei žemė prie jos prisiartintų, mes tuojau sudegtume nuo karščio. Bet saulė nuo žemės labai toli, apie 93,000,000 angliškų mylių. Tai yra toks tolumas kad jei galima butų nutiesti nuo žemės iki saulės geležinkelį ir paleisti greitąjį traukinį, tai šiandien juo išvažiavus, ir važiuojant dieną ir naktį po 60 mylių į valandą be jokio pertraukos, saulę butų galima pasiekti tiktai už 177 metų!

Kaip sakėme, saulės masė yra 333,000 kartų didesnė už žemę.

Saulės skersmuo (diametras) turi 866,500 angliškų mylių.

Saulės traukimo jėga apskaitoma į 3,600,000,000,000,000 (3 kvadrilionus ir 600 trilionų) tonų.

Saulės šviesa lygi vienam sekstilionui ir 575 kvintilionams žvakių.

Teikdama šviesą ir šiliumą, saulė palaiko ant žemės visą gyvybę.

ORAS

Oro sluogsnis, kuris apsupa žemės kamuolį, siekia 1,000 mylių aukščio. Aukščiau oro jau nėra; tenai yra tik eteras, medžiaga daug skystesnė negu oras.

ŠAUDO JAPONŲ ORLAIVIUS

Čia matosi Amerikos laivas, kurio kanuolės šaudo į japonų orlaivius. Juodi taškai ore, tai dumų kamuoliai iš sprogstančių šovinių.

Pasikalbėjimas Maikio su Tėvu

—Labas rytas, tėve!

—O, jes., jes, gut mornink, Maike. Aš ir nepamačiau, kad tu čia.

—Tėvas pereitą naktį gal niemiegojai, kad toks susnudęs išrodai.

—Aš, Maike, nesusnudęs, ale užsimislinęs.

—Nesakyk, tėve, "užsimislinęs," nes tai lenkiškas žodis.

—Nu, tai kaip sakyt?

—Sakyk: "susimąstęs."

—Olrait, vaike, aš susimąstęs.

—O kasgi neduoda senai tavo galvai ramybės?

—Man, vaike, pakajaus neduoda tas straipsnis apie sveikatą.

—Kur tokį straipsnį tėvas skaitei?

—Gaspadinė pakišo man gazietą ir sako: "Ve, paskaityk, ką čia rašo, tai prie stalo nerysi, kaip arklys." Aš sakau, paskaityk tu pati, ba mano akys jau neprimato. Kaip ji pradėjo skaityti. Maike, tai pasirodė, kad mes perdaug valgom. Valuk to, sako, mes štedi ir sergam. Ir da negražių žodžių pridėta. Sako, musų pilvas pasidaro lyg koks garbičkenas, kur visokia Dievo dovana supusta ir nueina užniek. Ir da duoda rodą, kad į toiletą reikia eit kokius tris kartus per dieną. Jeigu taip rašytų kokie bedieviai, tai sakvčiau, kad toks jau jų biznis — tyčiotis iš pono Dievo dovanos. Ale kai šitokių blevyzgų prirašyta katalikiškoj gazietoj, tai nežinai žmogus nei ką pamislyt.

—Aš nesuprantu, kodėl tėvui tas straipsnis taip neatiko.

—Kaip jis gali patikt, Maike, kad per akis žmogų išjuokia!

—Man rodos, kad tėvas klysti. Juk tenai rašoma apie sveikatą. O sveikata juk reikalinga visiems, ar ne?

—Jes, Maike, sveikata reikalinga, ale kas gi apie sveikatą taip durnai kalba? Sako, mes sergam valuk to, kad perdaug valgom! Ar tai ne išjuokimas žmogaus? Aš, vaike, sergu tiktai tada, kai negaunu valgyt, o kai gerai pavalgau, tai norisi eit polką šokti.

—Tas gali but tiesa su tavim, tėve. Bet yra žmonių, kurie ištikrųjų persivalgo ir paskui serga.

—Nausa, aš ant to neso glasnas. Aš buvau nuėjęs ir pas zakristijoną apie tai pasikalbėti. Sakau, ar tu sirgai kada nors gerai pavalgęs? O jis sako, kad jis kaip gyvas da nei karto nebuvo gerai pavalgęs. Tada aš jam parodžiau tą gazietą. Žiurėk, sakau, čia rašo, kad mes perdaug valgom, dėl to tokius didelius pilvus turim ir štedi sergam. Zakristijonas net nusispiovė iš piktumo. Sako, kiba jie kreizi. Žiurėk, sako, mano pilvas jau visai prie nugarkaulio pridžiuvęs, kaip pas šventą Ciprijoną, ką per rakto skylę išlindo. Mudviem besikalbant, atėjo ir Frenkis Kaldunas, musų Sčeslyvos Smerties Susaidės maršalka. Aš jam ir sakau: koman, pasakyk mums, ar tu daug valgai? O jis sako, kad jau dvi dienas nevalgęs, ba už burdą skolingas, tai gaspadinė valgyt daugiau neduoda. Taigi valuk to, Maike, aš ir užsimislinau—uskiuzmi, norėjau pasakyti: susimąsčiau.

—Dėl ko?

—Aš negaliu jokiu spasabu išfigeriuot, kaip tas galėtų but: visi vaikščioja alkani, o katalikiška gazieta rašo, kad mes perdaug valgom! Ar tu, Maike, gali man išvirozyt, kaip tas išeina?

—Čia, tėve, dalykas visai aiškus. Tą straipsnį rašė persivalgęs žmogus. Gali but, kad jam labai skaudėjo pilvą nuo persiėdimo. O jis žino, kad yra ir daugiau tokių "ligonių." Jis žino, kad nuo persivalgymo sudejuoja ne vienas klebonas. Dėl to jis ir parašė, kad perdaug valgyt nesveika.

—Bet jis, Maike, nesako, kad jis pats apsirijęs susirgo; jis sako, kad MES perdaug valgom. Tai reiškia, kad ir aš esu toks lakamnas. O aš, Maike, vaikščioju daugiau alkanas, negu sotus. Tai kur čia teisybė?

—Bet ar tu, tėve, nežinai tos patarlės, kad "sotus alkano nesupranta"? Kada prabaščius sušveičia keptą vištą ir išgeria bonką gardaus vyno, tai jam rodosi, kad visam svietui pilvai skauda nuo persivalgymo. O kad tu, tėve, vaikščioji alkanas, jis visai neatsimena.

—Gali but, Maike, kad čia tavo teisybė

—Ne tiktai gali but, tėve, bet tai ištikrųjų yra.

—Na, tai denkiu tau, Maike, kad man išvirozijai persivalgymo tajemnyčią.

'Darbininkų Rojus'

Pranas Žalpis Sušaudytas Rusijoj

Amerikos lietuviams, ypač Chicagoje, buvo gerai žinomas Pranas Žalpis — Frank Zolpis, kuris buvo nachališkas raudonasis fašistas. (Klaidinga yra vadinti Stalino smogikus komunistais. Jie yra raudonieji fašistai).

Svarbiausis Žalpio "argumentas" budavo: išžudyti visus buržujus, tiktai tada busiąs geras gyvenimas, kuomet Amerikos darbininkai paseksią Rusijos Stalino teroro valdžią.

Taigi, Žalpis ir nuvyko į Rusiją, į tą "darbininkų rojų," kuriame darbininkai beveik neturi nei ko valgyti, nei ką dėvėti.

Šiomis dienomis teko susitikti su kitu tokiu "revoliucionierium," kuris dar smarkiau "kovodavo," negu Žalpis.

Tasai raudonasis fašistas, jeigu susirinkime kas pasakydavo teisybės žodį apie Stalino kruvinąjį režimą Rusijoje — tasai gaivalas puldavo mušti. Arba bliaudavo kaip piaunamas jautis.

Jisai taipgi nuvyko į Rusiją, kad laimingai užbaigti savo senas gyvenimo dienas.

Tačiau tame "darbininkų rojuje" išbuvo vos šešis mėnesius ir dumė į "prakeiktą" Ameriką atgal, kiek jo kudašius nešė.

Jisai dabar man papasakojo tokią istoriją apie Stalino "rojų":

Kaip geras ir ištikimas stalininkas, jis išvažiuodamas į "darbininkų rojų" paaukavęs po kelis šimtus dolerių "Laisvei" ir "Vilniai," kad skleistų Amerikoje stalinizmo dvasią. Rusijoj nuvykęs pas savo brolį, kuris esąs tenai komisaru; tikėjosi, kad brolis, kaip komisaras, duos jam gerą vietą, nors jis vos tiktai pavardę gali pasirašyti. Bet Pranas Žalpis irgi vos galėjo pasirašyti pavardę, tačiau kai nuvyko į Rusiją, gavo mokyklų perdėtinio službą. (Isivaizduokit, ant kokio "aukšto laipsnio stovi mokyklos Rusijoje, kuomet tokie nemokšos yra skiriami jų perdėtiniais!).

Nuvykęs į "darbininkų tėvynę," šitas raudonas taradaika atrado, kad darbininkai gyvena pasibaisėtinam skurde. Gyvena lindynėse ir žemėje iškastuose urvuose. Lindynėje buna tiek "lovų," kiek telpa.

Darbininkai esą nudriskę, veidai pamėlynavę nuo badavimo. O jau utėlių—utėlių!... Turbut visos utėlės iš viso pasaulio susirinko į Rusiją! Blakių, bambatierių ir kitokio brudo esą pilni namai bei darbininkų urvai.

Du darbininkai sustoję gatvėje negali kalbėtis, kad kiti neišgirstų apie ką jiedu kalbasi. Nes ką gali žinoti — jie kartais gali tartis nuversti Stalino teroro valdžią!...

Darbininkai biją net savo namuose kalbėtis apie blogą padėtį, nes nežiną, kas tame name gyvena. Gal Stalino šnipas sykiu su jais kalba apie valdžios blogumą.

Vaikus komisarai paperką, kad išduotų savo tėvus, jeigu ką nors pasako prieš Stalino valdžią.

Kadangi vaikai gyvena pusbadžiu, komisarai duoda šmočiuką duonos bei mėsos, kad jie pasakytų, apie ką jų tėvai kalba. Žinoma, vaikai pasako. Ir tėvai tampa sušaudyti.

Tiktai komisarai gerai gyveną, nes jie gauną milžiniškas algas, todėl jiems ir produktų brangumas nieko nereiškiąs.

Batų pora kainuojanti šimtą rublių. Dėl kainos butų da maža bėda. Bet tie batai kaip sušlampa, oda sudžiusta, sulužta — ir po batų. Mat, nėra specialistų, kurie mokėtų išdirbti odą.

Vilnonis švarkas kainuojąs tukstantį rublių. Tačiau kaip tik jis gauna lietaus, susitraukia taip, kad dėvėti jo daugiau negali.

Ta pati istorija esanti ir su mašinom. Padarytas plienas ir geležis jokio tvirtumo neturi, tuoj sulinksta arba nulužta. Geležinkelių bėgiai (rėlės), kurie buvo pagaminti Rusijoje, po traukiniais susiraitė.

Jeigu darbininkas prasitarė apie tvarkos blogumą, iš dirbtuvės namo nepareis. Ir niekas nežinos, kur jisai dingo.

Susirinkimuose komisaras perskaito kokį nors pranešimą bei įnešimą, bet niekas neturi teisės kritikuoti bei pastabų daryti. Turi balsuoti rankų pakėlimu. Jeigu kuris rankos nepakėlė, tas jau namo nepareis. Visi turi balsuoti "už," niekas neturi teisės balsuoti "prieš."

Pirmiau, kuomet darbininkas, tėvas, brolis ar sunus nepareidavęs iš dirbtuvės, namiškiai eidavę pas komisarus teirautis. Tie irgi nesugrįždavę. Dabar jau niekas nesiteirauja, jeigu kas nepareina namo, nes žino, kad ir jis pats bus nužudytas.

Tarp žmonių eina kalbos, kad tokiu budu Stalino čekistai sušaudę daugiau trisdešimties milionų žmonių!

Žmonės neprivalo tarp savęs kalbėtis apie blogumus. Jie turi sakyti, kad taip turi buti — ir viskas.

Komisarai gyveną gerai. Jie gauną geras algas ir gerus namus uždyką. Kur komisarai gyvena, darbininkai negali eiti į tą distriktą. Darbininkai negalį eiti net į tas krautuves, kurios paskirtos komisarams ir visko pilnos.

Komisarų žiaurumas esąs baisus. Žmogus esąs niekšo vietoje, žemiau už gyvulį. Kuomet komisaras važiuoja gatve savo automobilium, jis nieko nepaiso, kas eina gatve. Kuomet komisaras važiuodamas automobilium užmuša žmogų, niekas neturi teisės kelti protestą prieš tokį komisarą, nei reikalauti atlyginimo už užmuštąjį.

Už ką sušaudė Praną Žalpį?

Visai už menką, nieko nereiškiantį pareiškimą. Pranas Žalpis vienoje savo kalboje susirinkime pasakęs, kad netrukus valdžia leis atidaryt mažus privatiškus biznius. Ir už šį pareiškimą buvęs sušaudytas. Jei Žalpis norėjo tai pasakyti, jisai turėjo iš kalno pranešti komisarui, gi komisaras turėjo pranešti į Maskvos centrą, kad Žalpis norėjo tą ir tą dalyką pasakyti. Bet Žalpis nepranešė ką jisai kalbės, todėl tapo sušaudytas. Taip aiškino jo brolis apie Žalpio sušaudymą.

Šukys verkė kaip mažas kudikis

Žinome, kad Juozas Šukys su savo motere nuvažiavo iš Amerikos į Stalino "rojų." Bet pabuvęs tenai ir pamatęs, kad Rusijoj yra tikras pragaras, Šukys norėjo sugrįžti į Ameriką. Stalino valdžia neišleido.

Brolis pasakojąs, kad ir Šukys esąs jau sušaudytas. Jo (Šukio) moteris irgi gali but sušaudyta. Jeigu jos nesušaudė Stalino čekistai, tai veikiausia ji pati nusižudė, nepakeldama tokio baisaus skurdo. Taip jam aiškinęs jo brolis komisaras.

Šitą buvusį karštą raudonąjį fašistą, kuris dabar yra grįžęs Amerikon, Stalino valdžia irgi butų sušaudžiusi. Bet brolis jam pranešė, kad jis ko greičiausia apleistų Rusiją, kol da nėra išėjęs laikas grįžti į Ameriką. Kadangi jis buvo Amerikos pilietis, tai komisarai laukė iki pasibaigs jo laikas.

Jį buvo pasiuntę į vieną mašinšapę dirbt. Brolis jam sakęs neiti tenai dirbti, nes kas tiktai ten buna pasiųstas, tai jau namo nesugrįžtąs. Labiausiai siunčia į tą dirbtuvę tuos, kurie yra atvažiavę iš Amerikos "rojaus" jieškoti.

Išvažiuojant jam atgal į Ameriką, komisarai pasakė, kad jeigu jisai sugrįžęs Amerikon pasakys teisybę apie Rusiją, tai bus Amerikoj "likviduotas." Kai sugryžo į Ameriką, į trečią vakarą atėjo pas jį du nepažystami vyrai ir pasakę, kad jisai nieko nekalbėtų apie Rusiją; kad nesakytų, ką jisai matė blogo Rusijoje. Jeigu pasakys, bus sušaudytas.

Dabar jis bijo ką nors viešai sakyti, tiktai privačiai šį tą pasako. Bet prašo, kad niekam neišduotų jo pavardės. Sako, jeigu mane sušaudys, bus maža bėda. Bet aš nenoriu, kad mano brolį sušaudytų Rusijoj. Nes Rusijoje, Stalino diktaturoj, daroma taip: jeigu sušaudė vieną, tai šaudo ir visus gimines, kad niekas nekalbėtų apie nužudytąjį.

Kuomet šis žmogus kalba apie Rusijos buklę, jis ne sykį apsiverkia. Sako, negaliu kalbėti, rodosi kamštis gerklėje. Palaukęs valandėlę, vėl pradeda kalbėti.

Sunku esą įsivaizduoti, koks baisus skurdas Rusijoje. Žmogus turi pats pamatyti, kad suprasti kas tenai dedasi. Kokį baisų junga neša Rusijos darbo žmonės.

S. B.

DEDA TANKUI NAUJUS "PUSPADŽIUS"

Anglų kareivis deda apdaužytam savo tankui naujus "padnackus." Priešo artilerija dažniausia nudrasko tankam pačiužas, kurias reikia atstatyti iš naujo.

AMERIKA PAINFORMAVUSI BOLŠEVIKŲ RUSIJĄ

Informacijos siųsta ryšium su "trijų didžiujų" konferencija

Bostono dienraščio "Traveler" bendradarbis David Lawrence praneša, kad Jungtinių Valstijų vyriausybė šiomis dienomis ir "diplomatijos keliais" įteikusi specialų memorandumą Anglijos ir Rusijos vyriausybėms. Jame kalbama apie šios šalies žmonių viešąją opiniją dėl "labai svarbių problemų" alijantams.

Memorandumas buvęs įteiktas ryšium su busima "trijų didžiujų" konferencija, kuri turės įvykti pabaigoje šio ar pradžioje sekamo mėnesio. Rooseveltas norėjęs painformuoti Staliną ir Churchillą dėl visos eilės klausimų, kuriuos spręs "trijų didžiujų" konferencija.

Lawrence mano, kad tame memorandume eina kalba apie mažasias valstybes, kurios buvo išlaisvintos iš nacių jungo, bet kuriomis šiandien nori pasidalinti Stalinas ir Churchillas.

NACIAI VĖL ŠAUDO GENEROLUS

Stockholme gauta patikėtinų žinių, kad nacių armijoje prasidėjo naujos "čistkos." Gestapininkai areštavę ir sušaudę visą eilę generolų. Jie kaltinti tuo, kad rusų armijai leido sulaužyti vokiečių frontą. Nacių propagandos biuras sako, kad tie generolai buvo parsidavę bolševikams ir Hitlerio maršalui Paulus, kuris yra rus ųbelaisvis ir Maskvos sukurto "laisvųjų vokiečių" komiteto narys.

Nupiginta Gera Knyga

"Gyvulių Protas."

Šitą knygą parašė Dr. Zell. Tai yra mokslinės studijos apie gyvulius. Autorius aiškina visokius keturkojų papročius ir prigimtį. Pavyzdžiui, kodėl šunelis loja ant mėnulio? Ką reiškia arklių bailumas? Kodėl gyvuliai su gera uosle paprastai turi silpnas akis ir greitai apanka? Ar lapė ištikrųjų yra tokia gudri, kaip žmonės apie ją mano? Kodėl vieni gyvuliai ginasi nuo savo priešų, o kiti bėga? Ir daug kitokių dalykų. Knyga didelio formato, 212 puslapių. Kaina buvo $1.25, dabar tik 65c.

Gaunama "Keleivio" knygyne, 636 Broadway, So. Boston 27, Mass.

TIKRAI GERI PREPARATAI

ALEXANDER'S CASTILE OLIVE OIL SHAMPOO

padarytas iš tikrojo Castile muilo, ... pleiskanas ir visokius kitus nešvarumus ... odą. 50c. už bonka

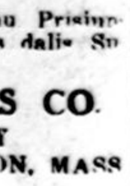

ALEXANDER'S HAIR REFRESHING TONIC

Aliejų ir Oda Gydančių Vaistų Mišinys. Pažymėtina gyduolė dėl plaukų šaknims ir Odos gydymui 50 centų už bonka

Pasižymi savo gerumu Prisiunčiam per Paštą į visas dalis Suvienytų Valstijų.

ALEXANDER'S CO.
414 W. BROADWAY
SOUTH BOSTON, MASS

JIEŠKO VYRO SU DEVYNIOMIS PAČIOMIS

San Francisco policija jieško reto bigamisto—Van Wie. Pasirodė, kad jis apsivedė su devyniomis žmonomis negavęs legalių perskirų. Jieškomasis yra 58 metų amžiaus, dirbo gatvekarių kompanijai, kaip konduktorius. Bėdon jis pateko po to, kada viena jo žmona sužinojo, kad jis turi aštuonias kitas pačias.

Van Wie vedybinio gyvenimo kelionė yra tokia: 1913 metais jis vedė Clarą, 1929 metais Mabelę, 1941 metais Saidę, tais pat metais Rutą, 1942 metais Julijaną, 1943 metais Marijoną, o 1944 metais Luizę, Juzę ir Alenutę.

ČEVERYKŲ STAMPOS NEATŠAUKIAMOS

Paskutinėmis dienomis pasklido gandų, kad busiančios atšauktos ir čeverykų stampos, kaip kad buvo atšauktos tulos stampos mėsai pirkti. Kainų administratorius tuos gandus nuneigia. Jis sako, kad čeverykų stampų atšaukimas nėra numatomas.

NORWOOD, MASS.

Gražiai pavykęs BALF skyriaus mitingas

Sausio 21 d. BALF 22-ras skyrius buvo surengęs prakalbas. Gabijos Choras, vadovaujant S. Paurai pas mus atvyko iš So. Bostono ir išpildė gražią dainų programą. Ačiu gabijiečiams! Kalbėtojais buvo: "Keleivio" redaktorius, S. Michelsonas ir "Darbininko" red. Ant. Knežys.

Kadangi Rusija nesvyruodama pasiglemžė Lietuvą ir kitas Pabalčio valstybes, ir kadangi Stalino agentai dirba, kiek galėdami, kad Lietuva tikrai tektų Rusijai, tai abudu kalbėtojai daugiausiai ir kalbėjo apie Rusijos imperialistinius siekius ir apie pačios Rusijos bolševikų išgarsintą "rojų," kuriame žmonės gyvena daug blogiau, negu kitose šalyse.

Kalbėtojai nurodė reikalą šelpti Lietuvos žmones ir dirbti, kad Lietuva vėl liktų nepriklausoma valstybė. Publikos buvo pilna salė, kas reiškia kad Norwoodo ir apylinkės lietuviai labai užjaučia skriaudžiamus Lietuvos žmones. Aukų surinkta $75.35.

Nemažiau dolerio aukavo šie:

A. Dulkienė $10, Mrs. J. D. Paza 1.50. Po dol.: M. Čižius, G. Stonis, P. Jakštys, W. Grinkevičia, D. Steponavičienė, S. Aukštuolienė, P. Naujokaitienė, M. Pežienė,, A. Pratašius, P. Blažys, A. Kneižys, J. Verseckas, J. Pėža, J. Avižinis, A. Diksonienė, A. Pečiulienė, V. Grudinskas, J. M. Pečiulis, M. Jasionis, A. Neviackas, P. Kudirka, P. Jankauskas, G. Petraitis, K. Naujokaitis, J. Jankevičius, A. Kavaliunas, J. Kačinauskas, K. Mačys, K. Kašėta, J. Antanaitis, J. Čestaviskas, P. Vėta, K. Vitartas, S. Razulevičius, M. Baliutienė, J. Akunevičia, F. Babilas, M. Menkevičia, A. Venckus, P. Antanaitis, A. Kavaliauskas, J. Smilgius, M. Tarutis, A. Repšys, V. Kudirka ir P. Kruchas.

J. Pėža.

PAJIEŠKOJIMAI

Aš, Anna Drazdauskaitė, pajieškau Zosės Beleckaitės iš Ubiškės miestelio. Jos pavardės po vyru nežinau. Ji pati ar kas apie ją žino, malonės atsiliepti. (6)

ANNA ELLYES,
Rt. 1, Box 124-B, Oregon City, Ore.

Aš, Jonas Juscius, pajieškau Barboros Zimančiukės, tos ką kartu keliavom iš Lietuvos į Ekaterinslavo gub., į Rusiją. Ji yra kilus iš Pararčių apylinkės, Skaudvilės parapijos. Yra svarbus reikalas. Norėčiau, kad ji pati atsišauktų, arba kas ją žino, kad praneštų jos adresą. Už teisingą priduotą jos adresą duosiu $10.00. Mano adresas toks:

JONAS JUSČIUS (6)
3612 S. Halsted St., Chicago 9, Ill.

NUPIGINTOS KNYGOS

Didysai Sapnininkas, su kazyrų burimu, 264 puslapiai .... 50c.
Deklamacijos ir Dainos, 76 puslapiai .... 25c.
Gyvenimas Girtuoklio, su dainomis .... 20c.
Atspėjimas savo Laimės iš planetų .... 20c.
Paslaptis Kortų Lošimo, kaip apsisaugoti nuo apgavikų 1.40

Kas pirks visas 5 knygas, tam atiduosiu visas penkias už $1.00. O kas ims po vieną, tam pilna kaina.

Mano adresas toks:
PAUL MIKALAUSKAS,
206 Athens St., So. Boston 27, Mass.

DĖL RAUMENŲ SKAUSMŲ GAUK

PAIN-EXPELLER

nuo 1867 metu . . .
patikimas šeimos tepalas

Lithuanian — 42

IŠ KARO FRONTO VOKIETIJOJ

Karo frontą Vokietijoj dabar dengia gilus sniegas. Ši nuotrauka parodo musiškius kareivius sugulusius į sniego duobę, kad pasislėpti nuo priešo ugnies. Vienas matyt jau užmuštas ar sužeistas.

1890 metais tik 17 nuošimtis moterų pelnėsi sau duoną. Šiandien Amerikos pramonės įstaigose dirba virš 32 nuošimčiai moterų.

Japonas kone išimtinai minta ryžiais ir žuvimi.

KAM REIKIA RUIMO DETROITE

Geras ruimas ant rendos, visi patogumai, galima ir valgį gamintis ir viską vartoti. Krautuvės arti ir transportacija gera, ir žmonės geri. Adresas: (6)
2485 Waverly, Detroit 6, Mich.

NORIU NAMO AR FARMOS

Aš norėčiau nusipirkti namą kur netoli miesto ir prie didelio kelio. Butų gerai ir nedidelė farmukė kur prie vandens, kad galėčiau vienas su savo žmona apdirbti. Kas norėtų tokią vietą parduoti, prašau duot man žinią. (8)

KARL A. KAPTEN,
408 So. 2nd St., Apt. 33,
Brooklyn 11, N. Y.

LENGVAS BUDAS IŠMOKTI ANGLIŠKAI

SU FONETIŠKU IŠTARIMU IR TRUMPA ANGLŲ KALBOS GRAMATIKA

Šis rankvedėlis yra sutaisytas taip aiškiai ir praktiškai, kad kiekvienas gali lengvai pramokti angliškai. Čia telpa sutvarkyti reikalingiausi pasikalbėjimai jieškant darbo, nuėjus krautuvėn ko nusipirkti, pas daktarą ar traukiniu važiuojant.

Gaunamas "Keleivio" Administracijoj, kaina 35 centai

"KELEIVIS"
636 Broadway, So. Boston 27, Mass.

Karas Europoje

Jei norite žinoti apie karą ir kitus pasaulio įvykius, tai skaitykite "Naujienas".

"Naujienos" yra pirmas ir didžiausias lietuvių dienraštis Amerikoje.

Užsirašykite "Naujienas" šiandien. Naujienų prenumerata metams Amerikoje (išimant Chicagą), $6.00. Chicagoje ir Europoje—$8.00.

Money Orderį ar čekį siųskite:

"NAUJIENOS"

1739 South Halsted Street
CHICAGO, ILLINOIS
Susipažinimui kopiją pasiųsime veltui.

MOTERIMS PASISKAITYT

ŠĮ SKYRIŲ TVARKO
M. MICHELSONIENĖ.

Kaip Geriau: Statyt Namą Ar Pirkt Gatavą?

Nors vyrai mano, kad namo pirkimas ar statymas yra jų, o ne moterų reikalas, aš tačiau noriu šį klausimą pagvildenti Moterų skyriuje, nes, nežiurint kaip vyrai kalba, faktas visgi yra toks, kad moteris yra daugiausia susirišus su savo pastoge, negu vyras. Todėl namo klausimu pirmutinis žodis visuomet turėtų priguléti jai, o ne vyrui. Kiek šeimynai reikia kambarių, kaip tie kambariai turi but įrengti, kokie baldai, kokios spalvos — visa tai turėtų atatikti šeimininkės skoniui.

Reikia tačiau neužmiršti, kad skonis nėr pastovus dalykas. Jis keičiasi su žmogaus išsilavinimu. Todėl, planuojant pirkti ar statyti namą, patartina gerai apsižiurėti, kad vėliau nereiktų gailėtis. Reikia pasitarti su žmonėmis, kurie turi apie tai daugiau patyrimo.

Pas mane atvažiavo anadien sena draugė ir pasakė, kad ji nutarusi statyti naują namą, nes tas "tvartas," kur ji dabar gyvena, įgrįsęs jai "iki gyvo kaulo." Kambariai esą dideli, sunku juos prikurint, ir septynių jai esą perdaug — be reikalo tik valyti. Ji norėtų pasistatydinti kokių keturių kambarių "bungalą."

Prisipažįstu, kad ir man patiktų tokia "bungala." Bet aš bijočiau pati ją statydinti. Aš žinau keliatą šeimynų, kurios statėsi sau namus, ir nei viena nėra patenkinta. Ir tie namai atsiėjo jiems brangiau, negu jie verti. Mat, namą statyti reikia patyrimo. Kai bilderis stato namą, tai pirkdamas medžiagą jis gauna daug nuolaidos. O kai šiaip žmogus statosi sau namą, jis už viską užmokės pilną kainą. Jeigu namą bestatant pasirodys kas nors nepraktiška ir norės planą pakeisti, tuojau reikės primokėt "ekstra."

Todėl, jei kas iš šio Skyriau skaitytojų projektuoja statyti sau "bungalą" ar kitokią pastogę, aš patarčiau gerai apsižiurėti, kad nereiktų paskui gailėtis.

Aš manau, kad daug geriau yra pirkti gatavą namą. Dabar, žinoma, naujų namų pardavimui nėra; dabar negalima nei pastatyti, jei kas norėtų; bet kalbėdami apie namus mes turim galvoje pokarinius laikus, kada prasidės naujų namų statyba. Pirmais ir antrais metais po karo namai bus brangūs, nes bus brangi medžiaga ir brangus darbininkai. Bet po dviejų-trijų metų, man rodos, kainos bus mažesnės, nes tada galės but jau pigesnė medžiaga ir daugiau bus pristatyta namų, bilderiai stengsis greičiau juos parduoti. Tada ir pasirinkimas bus geresnis.

Kai aš paaiškinau tuos dalykus savo draugei, ji atsakė:

"Bet sunku rasti gatavą namą, kuris butų akurat tokis, kokio nori."

"Gal ir tiesa," iš dalies aš jai pritariau. "Bet jeigu iš daugybės namų negali rasti sau patinkamo, tai kas gali garantuoti, kad pastatytas namas geriau patiks? Jeigu gatavo patinkamo nerandi, tai ir neperki. Bet jeigu pastatysi ir pinigus sukiši, o namas nepatiks—ką darysi tada?"

Mano draugė sutiko, kad namą statyti visgi "didelis rizikas."

Aš rašau apie tai dėl to, kad šis klausimas man visados buvo ir tebėra gyvas.

Aš nežinau, ar visos moterys taip jaučiasi, bet man sava pastogė, tai ne tiktai mano gyvenimo židinys, bet svarbiausis punktas žemės paviršy. Anot tos patarlės — visur gerai, bet namie geriausia! Kartais gali but "namai pragarai," bet be namų vistiek negerai.

Geri, patogūs, jaukūs namai — tai didžiausia moteriškės laimė!

Nors aš turiu neprastą pastogę, tačiau nauji namų planai mane visados interesuoja.

Skaitydama šios rušies literatūrą, aš manau, kad įvairios firmos ir architektai Amerikoje ruošiasi po karo statyti namus visiškai užbaigtus ir įrengtus, taip kad nieko daugiau prie jų pirkti nereikėtų. Nusipirkai namą — ir tuojau gali jame nakvoti, kaip viešbutv. Ir toks namas bus įrengtas skoningai, viskas ekspertų suplanuota. Kilimai, baldai, paveikslai, firankos, sienų popieros — viskas suderinta ir spalvos suharmonizuotos. Bus elektriškas skalbtuvas, šaldytuvas, radijas, centralinis apšildymas, lovos, patalinės ir elektriškos šluotos. Viskas, ką pirkėjas turės atsinešti, tai tik savo drapanas.

Taigi, kas mano apie namo statymą ar pirkimą, tegul palaukia ir pamato, kas bus nauja namų statyboj po karo.

Lėta.

Vienas sąžiningai atliktas darbas yra vertas tuksantčio prižadų.

KONGRESO ATSTOVAI ITALIJOJ

Čia yra parodyti trys Kongreso atstovai Italijos fronte: Shafer, Elston ir Clara Luce. Vidury, su smailia jarmulka, yra amerikiečių generolas Clark.

MERGINA NEPALEIDŽIA ČALIO ČAPLINO

Mes jau rašėm apie tą skandalą, kaip jauna Hollywoodo aktorka, Joana Barry, apskundė pagarsėjusį filmų juokdarį, Čalį Čapliną, reikalaudama užlaikymo savo kudikiui, kurį Čalis jai parupinęs. Kadangi džiurininkai negalėjo dėl Čaplino kaltės susitaikyt, tai teisėjas juos paleido ir mergina dabar skundžia Čalį iš naujo. Ši nuotrauka parodo ją su kudikiu pirmoj byloj.

Patekėk, Aušrine!

Patekėk, rytų aušrine,
Išblaškyk juodus sapnus!
Siela kenčia naktį rusčią,
Žemės šmėklos gal pražus.

Mintys blaškosi bevilčiai,
Amžiai pridengia akis,
Taip tik jura sukuringa
Daužo skęstančias valtis.

Šiurpulingas žemės kerštas:
Gėlės verkia už langų,
Niekur žvaigždės nematyti,
Vėjam užiant man baugu.

Patekėk vilties aušrine!
Kai granitas iš rasų,
Deginк širdį amžių saule,
Skleiski šviesą iš dausų!

Nežinoma.

Pavyzdingos Motinos

Kiekvienas turi motiną, bet ne visos jos yra vertos to garbingo vardo. Ne visos pasišvenčia kudikių auklėjimui. Kitos nežino kaip auklėti. Viena tokių motinų man gyrėsi, kad ji niekados savo vaikų nepalieka vienų. Kur tik ji eina, ten ir vaikus vedasi. Ji mano, kad taip darydama gerai savo vaikučius auklėja. Bet aš pasakysiu, mielos sesutės, kad ne visur, kur jūs einate, yra tinkama vieta jusų mažiems vaikams. Jūs lankote kino teatrus, kliubus ir šiaip vieną kitą vietą. Tos vietos mažiems vaikams netinka; jos tik nuvargina vaikus ir prie blogų papročių pratina. Ko gali išmokti tų kumučių vaikai, kurios susirinkusios kazyriuoja ir geria? Tokių vaikai jau nuo pat mažens pripranta prie tokio gyvenimo ir užaugę patys taip daro.

Bet yra ir pavyzdingų motinų, kurios moka vaikus auklėti. Aš pažystu vieną tokią motiną, kuri gyvena manęs gyvena. Ji turi tris vaikučius. Jiems yra paskirtos valandos miegui, mokslui ir žaidimui. Ji skaito jiems tinkamas knygas, pamokina klusnumo ir mandagumo. Jei žaidžiant kieme su kitais vaikais motina juos pašaukia, jie tuoj bėga pas ją, nes žino savo pareigas. Jie neina vieni ant "pikčerių." Juos retkarčiais nusiveda motina ar tėvas, ir tai tik ant jų metams pritaikytų paveikslų pažiurėti.

Taigi, yra visokių motinų. Vienos pačios mokinasi ir stengiasi tinkamai savo vaikus išauklėti, kad ir joms ir visuomenei butų naudos; kitos gi visai nepaiso, kokie bus jų vaikai užaugę. Bet obuoliukai netoli nuo obelies krinta.

A. Liutkuvienė.

APIE VALGIUS.

Čia paduodam receptus, kuriems "pointų" nereikia, bet kurie yra skanųs ir maistingi. Štai jie:

ROLMOPSAI IŠ SILKIŲ

Paėmus gerai išmirkytas, nuluptas silkes reikia atsargiai perplėšti išilgai ir išėmus kaulus aptepti sesekančiu mišiniu: Smulkiai supiaustyti daug svogunų, paimti silkių ikrus ir pienus, truputį garsvyčių (mustard) sėklų ir viską sudėjus skauradon pašutinti bile aliejuje, taip kad iš visko pasidarytų masė. Kaip atvės, ta masė gerokai patepti ant silkių vidaus pusės, suvyniot į ritinėlius ir kiekvieną ritinėlį persmeigti "tutpiku."

Taip paruoštas silkes sudėti į molinį arba stiklinį indą ir užpilti šaltu marinadu.

Marinadas gaminamas tokiu budu: Užvirint vandens, kiek reikalinga silkėm apsemti, įdėti keliatą pipirų, babkų lapų, perpiautą perpus svoguno galvelę, truputį cukraus ir įpilti tiek acto, kad butų bent kiek stipresnis, negu paprastai valgiu vartojamas acto skiedinys. Marinadą reikia visiškai ataušinti ir tik tuomet pilti ant silkių. Galima dar į marinadą įdėti atskirai išvirtų ir ripkutėmis supiaustytų morkų. Kitą dieną tokias silkes jau galima valgyti. Į tą patį marinadą galima vis dėti naujų silkių, po truputį vis dapilant acto.

KAPOTA SILKĖ

Silkes reikia labai gerai išmirkyti, nulupti, išimti visus kaulus ir smulkiai sukapoti. Ikrus ir pienus irgi galima kartu sudėti. Iškepti alyvoje ar svieste smulkiai supiaustytų svogunų ir sudėti į sukapotą silkę. Pridėti karčiųjų pipirų, kietai išvirtų ir sukapotų kiaušinių, truputį mirkytos duonos, truputį alyvos ir praskiesto acto. Viską gerai sumaišyti, sudėti ant lėkštės silkės pavydalu. Paskui pridėti po galvą ir uodegą; atrodys kaip čiela silkė.

Prie tokios silkės gerai yra duoti bulves, pamidorus, raugintus kopustus, marinuotus burokėlius.

BUČKIS

Jis: "Ar tamsta skaitei daktaro Pilkos straipsnį, kaip pavojinga yra bučiuotis?"

Ji: "Taip, skaičiau, bet aš kilusi iš drąsių tėvų ir jokių pavojų nebijau..."

Eilėraštis

Šiaurinis langas—
Kaip aš jį myliu!
Man nenubosta
Žiurint pro jį...

Rodos, sugausiu
Tavo šešėlį,
Kurį saulutė
Ten nulydėjo...

Kyla svajonės,
Kuomet tik žvelgiu,
Kur ta figura,
Ką taip mylėjau...

Švelnus vėjalis
Taip lengvai skrenda,
Mano Danutės
Primena veidą—

Juoką malonų,
Akis žavingas,
Figurą gražią,
Budą svetingą...

Pranutis.

AČIU UŽ "TEISINGĄ PATARĖJĄ"

Mes, lietuviai vargšai, įnamiai City of Chicago Municipal Tubercolosis Sanatorium, dėkojam gerb. A. L. Rimkui iš Detroito už jo mums paaukotą knygą "Teisingas Patarėjas" ir už jo gerą širdį, kad atjaučia vargšus. Mes visi skaitome tą knygą ir turim pasakyti, kad tai labai interesuojanti ir gera knyga. Patriam visiems, kurie tik gali, ją įsigyti.

Dar kartą visų įnamių vardu tariam nuoširdų ačiu.

Peter Rimkus,
A. Visalgo.

ŠYKŠTUS SENIS

Visi nuėjo gult, o Marijona su savo vaikinu pasiliko parliory. Tėvas pabudo apie 12 valandą, parliory da šviesu. Pabudo 1 valandą, vis da šviesu. Supyko senis ir sako:

"O kam gi jųs tą žiburį deginat? Ar nežinot, kad laikas jau užgęsint?"

RACIJŲ KNYGUTĖS KALENDORIUS.

Mėsai ir riebalams.—Visos raudonos stampos nuo Q5 iki X5 yra geros neribotam laikui.

Kenuotoms daržovėms ir vaisiams. — Visos mėlynos stampos nuo X5 iki Z5 ir nuo A2 iki G2 geros neribotam laikui.

Cukrui.—Gera tiktai viena stampa No. 34.

Čeverykams. — Stampos su orlaiviais Nr. 1, 2 ir 3 iš Trečiosios knygutės geros neribotam laikui.

"Keleivio" Knygų Katalogas

Istorija, Kritika, Polemika, Beletristika, Poezija, Jumoristika ir kitos. Visos geros, visos įdomios ir naudingos.

AR BUVO VISUOTINAS ĮVANAS?

Bažnyčia sako, kad buvo, o mokslas sako, kad nebuvo. Jeigu buvo, tai kaipgi Nojus butų galėjęs surinkti į kelias dienas visų veislių gyvunus, kurie gyvena išsimėtę po visą žemės kamuolį? Kaip jis galėjo tuos gyvunus prastoj savo arkoj sutalpinti? Iš kur ėmėsi tiek vandens, kad visą žemę apsemtų? Kur tas vanduo dabar yra? Kaip iš Nojaus šeimynos galėjo atsirasti po tvano juodveidžiai ir kitų veislių žmonės? Šitie ir šimtai kitų klausimų, į kuriuos negali atsakyti jokis kunigas, yra nuosakiai ir aiškiai išdėstyti šitam veikale. Knyga be galo įdomi. Kas žodis—tai faktas; kas sakinys—tai naujas kunigų argumentas griuva. Mokslas ir mokslas nuo pradžios iki galo.
Kaina ..... 25c.

KAIP SENOVĖS ŽMONĖS PERSISTATYDAVO SAU ŽEMĘ

Labai įdomus senovės filosofų daleidimai apie žemės išvaizdą. Pagal daugelį autorių parašė Iksas. Antra knygutės dalis yra: "Išvirkščias mokslas arba Kaip Atsirado Kalbos." Parašė Z. Aleksa.
40 pusl. ..... 10c.

NIHILISTAI

Tragedija trijuose aktuose. Veikalas perstato nužudymą caro Aleksandro II. Labai puikus ir nesunkiai scenoj perstatomas veikalas. Iš viso reikalaujamos tik 28 ypatos. So. Boston, 1913, pusl. 61. .... 25c.

TABAKAS.

Kaip jis žmonėms kenkia. Liaukimės rukę! Pagal A. Apolovą ir daugelį iš gyvenimo patyrimų parašė K. Stiklelis, So. Boston, Mass. 1909 m., pusl. 63. ..... 25c.

ŽINGSNIS PRIE ŠVIESOS.

Vieno akto vaizdelis ir monologas NAŠLAITĖ. Parašė K. S. Lietuvaitė. So. Boston, Mass. 1914 m., pusl. 23. ..... 10c.

"SALOMĖJA"

Arba, kaip buvo nukirsta šv. Jonui galva. Drama viename akte, parašyta garsaus anglų rašytojo. Vertėtų kiekvienam perskaityti. 25c.

"O. S. S."

Arba Šliubinė Iškilmė. Vieno akto farsas, labai juokingas ir geras perstatymui. Kaina ..... 15c.

DĖL PINIGŲ

Trijų aktų ir septynių scenų drama. Pagal L. Tolstojų, parašė A. A. Večkys. Kaina ..... 35c.

KARĖS NUOTAKOS

Vieno akto drama, vaizduojanti vokiečių militaristų žiaurumą ir nelaimingą moterų likimą.
Kaina ..... 20c.

SOCIALIZMAS IR RELIGIJA.

Labai įdomi knygutė šituo svarbiu klausimu. Ją turėtų perskaityti kiekvnas katalikas ir socialistas. Parašė E. Vandervelde, vertė Vardunas.
Kaina ..... 10c.

EILĖS IR STRAIPSNIAI.

Šioj knygoj telpa 23 gražios eilės, daugybė straipsnių, juokų ir tt. Puikiai ilustruota. Kaina 25c

---

Aukokite Raudonajam Kryžiui. Reikalui atėjus, jis padės ir musų broliams Lietuvoje.

Pekla

BROŠIURA SU PEKLOS ŽEMĖLAPIU IR KITAIS PAVEIKSLAIS.

Parašė
A. M. METELIONIS.

Kunigai gąsdina tamsuolius amžina peklos ugnimi ir už pinigus apsiima kiekvieną išgelbėt nuo amžinų kančių pragaro liepsnose. Bet šios knygos autorius parodo, kad visa tai yra melas ir apgavystė, nes peklos visai nėra. Jisai parodo, kad toj vietoj, kur Biblija sako buvus kitąsyk pekla, dabar begyventi esąs. Ir pridėtas "peklos" žemėlapis tatai patvirtina.

Kaina 25 centai.

Knyga gaunama "Keleivio" Knygyne.

Adresas: "KELEIVIS"
636 BROADWAY,
SO. BOSTON, MASS.

Taipgi ir pas
A. M. METELIONĮ
7747 Navy Avenue,
Detroit, Mich.

LIETUVIŲ ŠEIMYNOS ISTORIJA JUŠKEVIČIAUS DAINOSE.

Jei nori žinoti, kaip senovėje lietuviai gyveno, tai perskaityk šitą knygą. Iš jos sužinosi, kad vyrai turėjo daug pačių, o žmonos po kelis vyrus. Labai užimanti ir pamokinanti knyga. Su paveikslais. Kaina .... 50c.

BYLA DETROITO KATALIKŲ SU SOCIALISTAIS.

Dalijant Detroito lietuvių socialistams plakatus netoli nuo bažnyčios, kunigo pakurstyti brostvininkai užpuolė juos ir žiauriai sumušė. Socialistai iškėlė užpuolikams bylą, kuri ir yra šioj knygutėj aprašyta, su visais teismo rekordais ir liudininkų parodymais. Kaina ..... 25c.

MATERIALISTIŠKAS ISTORIJOS SUPRATIMAS.

Ši knygele aiškina proletariato filizofijos mokslą. Jei nori žinoti, kas gimdo pasaulyje įvairiausius nuotikius, tai perskaityk šitą knygelę. Kalba labai lengva. Knyga protaujantiems darbininkams neapkainuojama Kaina ..... 25c.

SOCIALIZMO TEORIJA.

Šis veikalas trumpais ir aiškiais faktais parodo, kaip iki šiol keitėsi draugijos formos, ir kodėl turės buti pakeistas kapitalizmas. Kaina 25c.

DĖLKO REIKIA ŽMOGUI GERT IR VALGYT?

Valgyt ir gert reikia dėl to, kad norisi, atšaus nepagalvojęs žmogus. Bet dėl ko gi norisi? Dėl ko be valgio žmogus silpsta? Ir dėlko vienas maistas duoda daugiau spėkų, kitas mažiau? Dėlko žmogui reikia cukraus, druskos ir kitų panašių dalykų? Kodėl jam reikia riebalų? Šituos klausimus suprasi tiktai iš šios knygutės. Parašė D-ras G-mus. Kaina .. 15c.

KAIP TAPTI SUVIENYTŲ VALSTIJŲ PILIEČIU?

Aiškiai išguldyti pilietybės įstatymai su reikalingais klausimais ir atsakymais lietuvių ir anglų kalbose. Antra peržiurėta ir pagerinta laida. Kaina ..... 25c.

KUNIGŲ CELIBATAS.

Ši knygelė parodo, kodėl Romos popiežiaus kunigai nesipačiuoja. Čia išaiškinta visa jų bepatystės istorija, jos pasekmės ir doriškas dvasiškijos nupuolimas. Šią knygą turėtų perskaityti kiekvienas vyras, tėvas ir jaunikaitis, kurie geidžia, kad jų moterys, dukterys ir mylimosios nepapultų į tokią kunigų globą. Parašė kun. Geo. Townsend Fox, D. D., sulietuvino Ferdinand de Samogitia.
Kaina ..... 25c.

KODĖL AŠ NETIKIU Į DIEVĄ?

Laisvamanis čia pasako, kodėl jis negali tikėti. Pilna argumentų, kurių nesumuš joks jėzuitas. Kaina tos knygutės ..... 20c.

KURGI VISA TAI NYKSTA?

Kur nyksta visi tie lobiai, kuriuos žmonės kuria per amžius? Šį intriguojantį politiškai-ekonomišką klausimą aiškina garsus Vokietijos socialdemokratų teoretikas Karl Kautsky. Kaina ..... 10c.

BIBLIJA SATYROJE

Tai Biblijos pašaipa. Į Kanadą tos knygos neįsileidžia. Labai juokinga su 379 puikiais paveikslais, perstatančiais įvairius nuotikius nuo prieš sutvėrimo pasaulio iki užgimimo Kristaus. Įgijęs šią knygą niekas nesigailės. 382 puslapiai. Kaina $1.00

KUR MUSŲ BOČIAI GYVENO?

Biblija sako, kad pirmutiniai žmonės gyveno Rojuje. Bet mokslas Rojų visai atmeta. Mokslas mano, kad žmonijos lopšinė buvo šiaurėje. Ir ši knyga parodo, kodėl taip manoma. Labai įdomus ir pamokinantis skaitymas. Kaina ..... 25c.

DŽIAN BAMBOS SPYČIAI.

Ir kitos fonės. Daugiau juokų, negu Amerikoj munšaino. Šioje knygoje telpa net 72 "Džian Bambos spyčiai," eilės, pasikalbėjimai, humoristiški straipsniukai ir juokai. Antra pagerinta laida. Kaina ..... 25c.

MONOLOGAI IR DEKLAMACIJOS.

Šioje knygoje telpa daugybė naujų, labai gražių ir juokingų monologų ir deklamacijų. Visokios temos: darbininkiškos, revoliucionieriškos, tautiškos, humoristiškos ir laisvamaniškos. Visos skambios, visos geros. Tinka visokiems apvaikščiojimams, baliams, koncertams ir tt. Antra pagerinta laida. Kaina ..... 25c.

PAPARČIO ŽIEDAS.

Ir keturios kitos apysakos: (1) Nužiūrėtinis Vyras; (2) Žydinti Giria; (3) Klaida; (4) Korekta. Jose nurodoma kaip žmonės paikai tiki į visokius prietarus, burtus ir tt. .... 15c.

LYTIŠKOS LIGOS.

Ir kaip nuo jų apsisaugoti. Parašė D-ras F. Matulaitis. Antra, peržiurėta ir papildyta laida. Kaina .. 25c.

ALKOHOLIS IR KUDIKIAI.

Arba kaip tėvų vartojami svaiginamieji gėrimai atsiliepia jų vaikams. Kas yra arba tikisi kada nors buti kudikių tėvais, butinai turėtų perskaityti šitą knygutę. Kaina 10c.

"Keleivis," 636 Broadway, South Boston, Mass.

Geras Sumanymas

Bostonas ir jo apylinkės privalo turėti Amerikos Lietuvių Tarybos skyrių

"Keleivio" pereitoje laidoje mačiau žinią, kad Bostono sandariečiai pasisakė už Amerikos Lietuvių Tarybos skyriaus įsteigimą.

Tai yra geras sumanymas, kurį privalo remti kiekvienas nepriklausomos ir demokratinės Lietuvos šalininkas. ALT skyriai veikia daugely Amerikos miestų ir miestelių, veikia absoliučios srovių lygybės pagrindu. Tik Bostonas ir apylinkė ALT skyriaus da neturi. Ryšium su tuo vieni kalba vienaip, kiti kitaip, visokių priežasčių ir pasiteisinimų surasdami, bet jie neišlaiko vandens. Priešingai, atsiranda vis daugiau nepasitenkinimo ir nesusipratimų. Štai pavyzdis:

Bostoniečiai ruošia Lietuvos nepriklausomybės paminėjimą. Šį darbą galėtų atlikti ALT skyrius, bet jo nėra, todėl susidarė specialus komitetas, berods, Lietuvių Piliečių Draugijos iniciatyva. Prieš šį komitetą nieko blogo negaliu sakyti, bet štai kur bėda. Komitetas nėra susirišęs su musų organizuota visuomene; ji kaip ir neišjudinta. Butų kitaip, jei tokį darbą dirbtų ALT skyrius, kuris tą visuomenę atstovautų.

Pagaliau, komitete neišvengta vienšališkumo. Nenoriu įžeist tikinčiujų jausmų, bet teisingumas reikalauja pasakyti, kad į šį parengimą nedera kišti grynai tikybinių reikalų. O taip yra, komiteto pranešime skaitau ("Darbininke"), kad pirm šio parengimo tokioj ir tokioj bažnyčioj bus pamaldos. Kam to reikėjo? Rengėjai gali žinoti, kad ne visi lietuviai yra katalikai; yra protestonų ir kitokių. Pagaliau, yra tokių, kurie jokiai parapijai ir bažnyčiai nepriklauso. Aišku, tie žmonės neis į katalikų bažnyčią; bus tokiųi kurie piktinsis ir išmetinės.

Tai jau vieningumo skaldymas. O to neturėtų buti. Patys žmonės gali sau pasirinkt ir bažnyčią ir laiką, kada melstis! Mes juk ruošiamės minėti nepriklausomybę tokios Lietuvos, kuri turės buti ir nepriklausoma ir demokratinė. O tokioje Lietuvoje negali buti parinktųjų ir posunių; visi privalo but lygus ir laisvi piliečiai; laisvi išpažinti tą ar kitą religiją, ar nepripažinti jokios.

Nežinau, kas šio paminėjimo ruošėjus taip "apšvietė," kad Lietuvos nepriklausomybės paminėjimas turi but pradėtas su mišiomis bažnyčioje. Bet tikrai žinau, kad mišiose daug žmonių nedalyvaus.

Su komunistais negalima susikalbėti todėl, kad jie viską pradeda ir baigia Stalino "saule," diktaturos garbinimu. Deja, da yra žmonių, kurie mano, kad butinai reikia viską pradėti ir baigti su poteriais!

Tai prasti "laiko ženklai"; Amerikos lietuvių ateivijoje jie gali iššaukti senai užmirštus vaidus dėl "parmazonų" ir "šventakuprių." New Yorke, Chicagoje ir kitur to nėra. Ten veikia ALT skyriai ir juose musų srovės iš anksto susitaria, kas ir kaip daryti. Ne taip yra Naujojoj Anglijoj, ypač Bostono apylinkėse. Keli senosios mokyklos dvasiškiai čia bando diktuoti savo valią ir galią. Jie ir Amerikos Lietuvių Tarybos skyriui priešingi.

Mažai vilties, kad tie dvasininkai suprastų laiko dvasią ir liautusi taip darę — diktavę. Čia turėtų prabilti pati katalikų visuomenė, kuriai rupi, kad Lietuva dar kartą prisikeltų iš pelenų ir griuvėsių, kaip nepriklausoma ir demokratinė valstybė.

Bostonui ir apylinkėms reikia ALT skyriaus, ir jis bus sukurtas. Bostono ir apylinkių lietuviai socialistai senai yra pasisakę už ALT skyrių. Dabar pasisakė ir sandariečiai; reikia manyt, kad tą sumanymą rems ir padorųs katalikai.

Socialistas.

SVEIKINTINAS PATVARKYMAS

Prezidentas Rooseveltas įsakė uždrausti visas arklių ir šunų lenktynes visam karo metui; paskui da uždrausta lenktynių arklius ir šunis transportuoti iš vienos vietos į kitą.

Dabar atsirado reikalavimų, kad butų uždrausta lošti "futbolą" ir "beisbolą." Tegul tokie sportininkai eina į karą!

KOKIUS DIEVUS ŽMONĖS GARBINO SENOVĖJE?

Knygoje aprašomi Dievai, pradedant nuo saulės garbintojų iki pat krikščionių gadynės.

Senovės Lietuvių žinyčia

Ypatingai dabartinės krikščionybės gadynėje kiekvienas turėtų perskaityt, nes tik tada galės aiškiai suprasti Dievo buvimą.

Knyga didelio formato, turi 271 puslapį. Kaina popieros apdarais—1.00; audimo apd.—$1.25. Pinigus galima siųsti popierinį dolerį arba "Money Orderį". Adresuokit sekančiai:

KELEIVIS, 636 Broadway, So. Boston, Mass.

VOKIETYS ATIDUODA FORTĄ

Vokiečių pulkininkas (iš dešinės) atiduoda amerikiečių karininkui savo pištalietą, kas reiškia, kad vokiečių fortas San Quentin pasiduoda amerikiečių armijai.

Armija Priešo Užnugaryj

Tai įvyko pirma, negu alijantų armija buvo iškelta Normandijoje. Skrendant virš Francuzijos sugedo vienas Amerikos bombanešis; jo lakunas buvo priverstas leistis į tokią vietą, kurioje lėktuvas susikulė. Jo įgulos žmonės tačiau išliko gyvi ir sveiki, toli priešo armijų užnugaryje.

Lėktuvo įgula subėgo į artimiausią duobę, kad priešas jų nepastebėtų. Jie tarėsi, ką daryti. Buvo nedaug vilties išlikti nesuimtais. "O gal rasime draugų francuzų, kurie mus paslėps" — tarė vienas. — "Nutilk," įspėjo kitas. "Žiurėk, kas ten atvažiuoja!"

Amerikiečiai nenorėjo tikėti tam, ką jie matė. Artinosi anglų kariuomenės "džypė," iš kurios kyšojo kulkosvaidžių vamzdžiai! Ar tai galimas daiktas!...

"Hello, vyrai!" — šuktelėjo anglas karininkas ir šoko iš "džypės." Apsidairęs jis paklausė:

"Ar turite sužeistų? Jei taip, duokite mums — pristatysime į ligoninę..."

Amerikonai da labiau nustebo. Juk alijantų armija da neiškelta Normandijoje, o čia — Francuzijos vidurys. Kokiu budu jie galėtų pasiekti ligoninę?

Paslaptis buvo išaiškinta. —"Mes esame Specialės Oro Komandos žmonės ir veikiame priešo armijos užnugaryje. Turim kontaktų, turim ir galimybės sužeistus saviškius pristatyti Anglijon."

Dabar amerikonams dalykas paaiškėjo, ir čia prasideda istorija. Ji bus tokia:

Prie El Alemeino, Afrikoje, anglų armija pergyveno krizį. Vokiečių generolas Rommelis ruošė savo armiją sprendžiamam mušiui, kuris butų atidaręs kelią į Egiptą. Jieškota budų priešui kelią pastoti. Atsirado vienas armijos leitenantas, David Sterling, kuris pasiulė tokį planą: sudaryti grupę drąsių vyrų, kurie priešo armijos užnugaryje ardytų susisiekimą ir griautų jo įrengimus. Tie vyrai turi but aprupinti ne tik sproginiais ir bombomis, bet taip pat mažesnio kalibro kanuolėmis ir lengvomis "džypėmis." Vyrai ir jų ginklai nuleidžiami iš lėktuvų ir jie informuoja savo armijos vadovybę per radiją, ką jie yra atlikę, kur ir kokios pagalbos da reikia.

Armijos vadai tą Sterlingo planą skaitė negalimu ir tiesiog kvailu. Bet šis gavo vikrų talkininką, asmenyje kito karininko, Jack Lewis. Galų gale armijos komanda sutiko Sterlingo planą vykinti. Sterling, jo draugas Lewis ir burelis kitų savanorių buvo nuleisti Rommelio armijų užnugaryje.

Per kurį laiką armijos komanda neturėjo iš jų jokių žinių. Vienas armijos vadas pasakė: "Tie kvailiai patys jieškojo mirties ir ją rado."

Bet įvyko tai, ko jis mažiausia laukė. Vieną naktį gautas toks radijo pranešimas: Vokiečių aerodromas, kuris randasi už 500 mylių nuo fronto, šią naktį buvo užpultas laukinių žmonių, kurie atvyko "džypėm." Į vieną pusvalandį aerodrome buvo sunaikinti visi lėktuvai ir pastatai; baigę savo darbą, užpuolikai pasislėpė.

Armijos komandai nereikėjo aiškinti, kas per vieni buvo tie "laukiniai žmonės" — Sterlingas, Lewis ir jų pagelbininkai!

Armijos komanda džiugavo, bet ji laukė daugiau rezultatų. Ir jų sulaukė. Afrikos tyruose buvo išsprogdinti slapti amunicijos sandėliai, o pajurio keliuose buvo sulaikomi vokiečių armijos sunkvežimių konvojai ir sunaikinami. Ir visa tai darėsi kaip tik tuo metu, kada Rommelis ruošėsi pult anglų armiją!

Dabar armijos komandai jau buvo aišku, kad Sterlingo planas nėra kvailas—jis duoda gerų rezultatų! Atsirado daugiau savanorių ir armijos komanda pradėjo rimtą darbą — organizuoti nematomą armiją, kuri nuleidžiama priešo užnugaryje. Nors Sterlingą vokiečiai pagavo ir veikiausia nužudė, bet jo vietą Specialėj Oro Komandoje dabar užima Lewis. Pradedant su El Alemeinu ir baigiant Francuzija — visur leidosi anglų nematomoji armija ir priešo užnugaryje kėlė tikras velniavas. Tos komandos dalinys pasitiko ir mums jau žinomus amerikiečius.

Pas anglus toji komanda žinoma kaip Special Air Service, sutrumpintai — "SAS." Į ją priimami patys drąsiausi ir apsukriausi vyrai, tikri specialistai karo biznyje. Šio karo istorikai juos minės kaip reto pasiaukojimo pionierius.

Specialės Oro Komandos vyrai ir Francuzijoje vokiečiams buvo daugiau, negu dieglys šone. Štai keli pavyzdžiai:

Ruošianties Normandijos invazijai, alijantų karo vadovybei buvo labai svarbu, kad priešo susisiekimas butų kiek galint labiau supaližuotas. Tuo tikslu da prieš invaziją Francuzijon buvo nuleidžiami anglų "sas'ai," atvežti iš Italijos. Juos leista grupėmis, po du, tris ir daugiau — pagal reikalą ir aplinkybes. Kai kuriais atvejais jie patekdavo tiesiog į nacių rankas, bet tokių atsitikimų buvo nedaug ir pradžioje vokiečiai to neskaitė dideliu daiktu. Tik vėliau jie susigriebė, bet jau buvo pervėlu.

Specialės Oro Komandos vyrai susirado francuzų partizanų, kurie jiems padėdavo. Bet didžiumoje atsitikimų "sas'ai" veikdavo savo nuožiura. Jie nuolat kilnodavosi iš vietos į vietą, kad išvengti nors ir draugingų žingeiduolių francuzų, kuriuos vėliau sektų gestapininkai.

Štai vienas pavyzdis, kaip "sas'ai" atlikdavo savo darbą. Kartą alijantų komanda gavo tokį pranešimą: "10 valandą pasiuskite oro žvalgybą, kad ji stebėtų ruožą tarp 90 ir 92 kilometrų." Žvalgyba buvo pasiusta ir ji matė štai ką: 10 valandą susprogo į vakarus ėjęs traukinys, o kiek vėliau susprogo kitas, atėjęs iš priešingos pusės. Aišku, vokiečiams padaryta daug nuostolių.

Ant rytojaus vienas francuzų kalbą mokąs "sas'as" nuėjo pažiurėti taisomos geležinkelio linijos. Jis paklausė francuzo darbininko, kas galėjo atsitikti. Šis pažvelgė į klausėją ir ramiai tarė: "Sabotažninkų darbas, ar to nesupranti? Bet jei jie butų pataikę kiek toliau, už pusės mylios, kur randasi signalizavimo dėžė ir bėgių jiešmos, turėtume daug bėdos..."

Antrą dieną ir toji vieta buvo išsprogdinta.

Vokiečiai darė viską, kad išgaudyt Specialės Oro Komandos vyrus. Darė masinius areštus visų įtariamų francuzų, kankino juos, bet juk ne viską ir tie francuzai žinojo!

Kartą vienas francuzų partizanas (maquis) Specialės Oro Komandos vyrams pranešė, kad nacių geštapininkai sužinoję jų gyvenamą vietą ir naktį darys puolimą. Iš vienos pusės miškelio puls geštapininkai, gi iš antros francuzų milicininkai - kvislingai. —"Ką jųs darysite?" — klausė francuzas.

"Nieko" — atsakė SAS burio vadas.

Vakare įvyko puolimas. Ėjo baisus apsišaudymas, bet... puolikų nenaudai, nes geštapininkai ir milicininkai palengva slinkdami linkui tariamos anglų vietovės pasitiko vieni kitus ir ėmė šaudyti! Žuvo daug geštapininkų ir milicininkų, o tuo tarpu anglų "sasai" siautė netolimoje apylinkėje, sprogdindami amunicijos sandėlius ir ardydami kelius, kurie buvo likę be apsaugos.

Kada į Normandiją atvyko alijantai, Specialės Oro Komandos vyrai naciams pridarė didelių nuostolių. Visų pirma, vokiečiams buvo sunku pristatyti sustiprinimus ir amuniciją, o paskui, kada alijantų armija žygiavo Francuzijos kloniais, ta pati Oro Komanda jiems trukdė pasitraukti. Į alijantų rankas patekko daug karo pabuklų ir kitko.

Specialės Oro Komandos vyrai kai kuriais atvejais yra nuleidžiami į paties priešo tėvynę. Ten jų pareigos yra sunkios ir rezultatai nežinomi. Pagaliau, tai yra karo paslaptis, kuri paaiškės tik nugalėjus Vokietiją. Bet ir iš to, kas jau pasakyta, skaitytojui gali but aišku, kokią rolę lošia Sterlingo "kvailystė" — anglų nematomoji armija priešo užnugaryje.

K. V.

21st Annual SPORTSMEN'S SHOW

FEB. 3 thru 11

Sharkey, išlavintas ruonis. Meškos šokikės. Larry Griswold, klaunas naras. Vandens baletas. Bensono vyžlos. Šauliai Mansfieldai. Marrietta Terrill, rąstų ritike. Taurai lošikai. Stauber broliai, rąstų vartytojai. Rąstų ritinimas—laivelių vartymo kontestas. Meškeriojimas. Gyvi žverys, žuvys, paukščiai. Judžiai iš gamtos gyvenimo. Karo vaizdai. Kasdien nuo 1 iki 11 vak. Ned. 2-11 vak.

ĮŽANGA $1.00 IR TAKSAI

VAIKAMS 50c. IR TAKSAI

MECHANICS BUILDING

Direction CAMPBELL-FAIRBANKS EXPOSITIONS INC

ČIANG-KAIŠEKAI IŠSISKIRS?

New Yorke dabar gyvena Kinijos diktatoriaus Čiang-Kaišeko žmona. Oficialus pranešimai sako, kad ji atvykusi pataisyti sveikatą, bet "aukštuose sluoksniuose" vis dažniau pasikartoja gandai, kad Čiang-Kaišeko žmona atvykus ne tam, kad pataisyti sveikatą, bet kad gauti atsiskyrimą nuo vyro ir čia apsigyventi. Sakoma, kad politiniai išskaičiavimai suardę Čiangų šeimos ryšius.

LIETUVOS VAIZDAI

Tai yra atvirutės su gražiais Lietuvos vaizdais. Atvirutės tinka bile sveikinimams arba korespondencijoms, o ypač šiais metais, kuomet už Lietuvos nepriklausomybę Amerikos lietuviai veda tokią įtemptą kovą.

Daug jų neturime, tiktai 50 kompletų. Kompletas 50 centų.

"KELEIVIS"

636 Broadway,
So. Boston 27, Mass.

TEISINGAS PATAREJAS

"Teisingas Patarėjas" aiškina daugiausia lyties ir sveikatos reikalus. Bet jis taip pat nušviečia ir daugybę kitų dalykų. Jis pasako beveik viską, kas žmogui reikia žinoti.

Tai yra vienintėlis veikalas, kuris neužims jusų laiko ilgais pasakojimais ir nuobodžiais išvadžiojimais, bet trumpais ir aiškiais žodžiais pasakys jums atvirą tiesą: kas reikia daryt, o ko nereikia, kad butų galima be baimės naudotis gyvenimo smagumais ir nepadaryti klaidos. "Teisingas Patarėjas" atsakys jums net į tokius klausimus, kurių jųs kartais nenorėtumėt ir savo gydytojo klausti. Beveik kiekvienas lyties klausimas jame nušviestas, beveik kiekvienas "sekretas" išaiškintas.

Štai keliatas tų klausimų, kuriuos aiškina "Teisingas Patarėjas:"

Ką reiškia meilė ir iš kur ji pareina?

Kaip atsirado ir ką reiškia bučkis?

Ką reiškia "pirmosios nakties teisė," kuria seniau naudojosi kunigai ir dvarponiai?

Ką reiškia šliubinis žiedas? Balta jaunosios šlėbė? Jaunosios šydras? Ryžių barstymas jauniems ant galvų? "Medaus Mėnuo?"

Kas reikia jaunai merginai žinoti prieš ištekėjimą kad nepadaryti klaidos?

Kokio amžiaus geriausia tekėti ir vesti?

Kas reikia žinoti pirmą naktį? Šito nepasako jauniems nei tėvai, nei bažnyčia, nei mokykla. O klausimas labai svarbus, nes nuo jo priklauso gyvenimo laimė ar nelaimė. Bet ką visi slepia, tą atvirai pasako "Teisingas Patarėjas."

Arba Gimdymo Kontrolės Klausimas. Turėt ar neturėt vaikų? Tai opiausis kiekvienos šeimynos klausimas. Ir "Teisingas Patarėjas" čia patiekia įdomių informacijų.

Ar galima nustatyt busimo kudikio lytis iš kalno? D-ras Reeder sako, kad galima, ir "Teisingas Patarėjas" paduoda jo nurodymus, kaip tai padaroma.

Kodėl tulos moterys neturi vaikų, kad ir labai nori? "Teisingas Patarėjas" ir šitą klausimą atsako.

Kokius vyrus moterys myli? Kokias moteris myli vyrai? Arba kokios moterys neprivalo tekėti? "Teisingas Patarėjas" pasakys jums viską.

Kas reikia žinoti, kad vaikai butų sveiki ir gražus? Kaip turi užsilaikyti neščia moteris? Kaip reikia auginti kudikį?

Moteries anatomija ir fiziologija.

Kodėl kunigams turėtų but uždrausta kalbėt apie šeimyniškus reikalus?

Į visus šiuos klausimus "Teisingas Patarėjas" atsako aiškiai ir nieko neslėpdamas.

Knyga graži, su paveikslais, 228 puslapių, stipriais audimo apdarais.

Be to, "Teisingas Patarėjas" pasakys Jums trumpai ir aiškiai: Kaip prasidėjo pasaulis?—Iš kur ir kaip atsirado žemė?—Kaip atsirado žmogus ant žemės?—Ir daug-daug kitų įdomių dalykų.

"Teisingo Patarėjo" parašymui buvo sunaudoti tokie mokslo veikalai, kaip Wellso "Pasaulio Istorija," Jordano "Evoliucijos Pagrindai," McCabe'o "Civilizacijos Evoliucija," Boelsche's "Žmogaus Evoliucija," D-ro Gates "Sexual Thruths" ir daugybė kitų. Tai kartu mokykla ir papuošimas namuose. Kaina $1.50 Užsisakykit "Teisingą Patarėją."

KELEIVIS

636 BROADWAY SOUTH BOSTON, MASS.

Vietinės Žinios

LIETUVOS NEPRIKLAUSOMYBĖS MINĖJIMAS SOUTH BOSTONE

Prakalbos bus So. Bostono High School Auditorijoje; bus žymųs kalbėtojai—lietuviai ir kitataučiai; bus muzikalė programa

Vasario 11 d. So. Bostone yra ruošiamas Lietuvos nepriklausomybės minėjimas, kitaip žinomas kaip Vasario Šešioliktoji. Mat, tą dieną Lietuva buvo deklaruota kaip nepriklausoma valstybė.

Musų senoji tėvynė šiandien gyvena trečią okupaciją. Nei prie nacių, nei dabar prie bolševikų Lietuvos žmonės negali minėt Vasario šešioliktosios; ji bolševikų uždrausta.

Bet mums, laisvosios Amerikos lietuviams, nieks nedraudžia minėti Vasario Šešioliktą. Visur, kur tik gyvena didesnis burys lietuvių, yra ruošiami Lietuvos nepriklausomybės minėjimai. Ruošiama ir So. Bostone.

Minėjimas-prakalbos bus So. Boston High School Auditorijoj, prie Thomas Parko. Pradžia 2 val. po pietų.

Bus šie lietuviai kalbėtojai:

Lietuvos konsulas Petras Daužvardis, iš Chicagos.

Adv. F. J. Bagočius, iš So. Bostono.

Kun. Pr. Juras, iš Lawrence.

Bus ir muzikos programa, kurią atliks artistas R. Juška ir Ivaškienės vadovaujama vaikučių grupė.

Militarišką programą atliks Amerikos Legiono Stepono Dariaus Postas.

Be to, yra pakviesti kalbėti naujasis Mass. valstijos gubernatorius Maurice Tobin, senatorius D. Walsh ir Bostono majoras Kerrigan.

Piliečių Kliubas aukojo $100 šitom iškilmėm.

Visi Bostono ir apylinkių lietuviai kviečiami šiose iškilmėse dalyvauti. Svetainė bus atdara nuo 1:30 val. po pietų. Prakalbos prasidės lygiai 2 val. popiet.

Ši ketvirtadienį bus paskutinis mitingas Lietuvos nepriklausomybei minėti

Šio ketvergo vakarą, vasario 1, So. Bostono Lietuvių Salėj, 8 valandą, bus da vienas ir, turbut, jau paskutinis mitingas, kad galutinai pasiruošti Lietuvos Nepriklausomybės minėjimui, kuris įvyks 11 vasario.

Komitetas, kuris rupinasi šitos sukakties paminėjimu, prašo ir draugijų atstovus į šitą susirinkimą atvykti. Jei kuri draugija da nėra tokių atstovų paskyrus, tai gali atvykti jos pirmininkas ar kitas kuris viršininkas.

Šio komiteto nariai privalo susirinkti visi paskirtu laiku. Mitingas prasidės lygiai 8 valandą.

Komitetas.

Jieško mokytojų, bet nesuranda

Bostonas susilaukė mokytojų krizio. Jau kuris laikas mokyklų valdyba jieško savanorių mokytojų, bet nesuranda. Mokyklų taryba sutinka imti darban ir tuos mokytojus, kurie yra pasitraukę iš mokyklų ir gauna senatvės pensijas. Bet ir tų negauna. Daugelis žmonių kratosi mokytojo vietos dėl to, kad ji prastai apmokama.

Gabijos ir Aušrelės chorų koncertas gražiai pavyko

Pereitą sekmadienį southbostoniečiai turėjo progos išgirsti gražių dainelių, kurias išpildė Gabijos choras, vadovaujant S. Paurai, ir Aušrelės choras iš Worcesterio, vad. J. Dirveliui. Koncertas įvyko Gavin mokyklos auditorijoj. Be chorų buvo solo ir duetų, kuriuos išpildė: M. Butvydienė, Dirvelienė, S. Paura ir Sabaliauskas. Piano solo Chopino "Karinį Polionėzą" ir E. Porterio "Preliudą" gan gražiai suskambino p-lė Nancy Namaksytė. Dainininkams bei solistams akompanavo panelės: Birutė Keslerytė, Julė Roglytė ir Nancy Namaksytė. Muz. J. Dirvelis labai pagražino dainas smuikuodamas tai su choru, tai su solistais obligato.

Reikia pasakyti, chorai labai gražiai sumokinti ir pasirinkę gražias dainas: Žilevičiaus, Petrausko, Šimkaus, Vanagaičio ir vieną Dirvelio. Tiesa, ant pat galo dainuojant Vanagaičio "Tu ir Aš" jungtinis choras pabaigoj dainos "nusmuko" žemyn veik visu tonu. Bet tai nieko čia naujo ir nestebėtina. Taip beveik visiems kai kada pasitaiko. Piano tonas, matoma, suvarytas į perdaug aukštą "pitch." Tai reikėtų labai įgudusio akompanisto, kad taip ilgą, su keliomis temomis dainą, išlaikyti lygiame tone.

Bravo ir labai bravo chorų vadai ir taip skaitlingi, gražiai išsimokinę chorai!

Jei ką primesti, tai nebent tą, kad kitataučių muzikai žodžiai netikusiai pritaikyti, o ypač Shuberto "Serenadai," kurios žodžiai labai nepakenčiamai gadino klausytojų ausis. Kodėl p. Dirvelis pasitenkino tokiais vertimais, man visai nesuprantama. Juk jei turim specialistų, kurie sulietuvina operas, operetes, tai ką jiems reikštų duoti tikrai gražius, muzikai tinkamus žodžius ir tokiai "Serenadai" bei Strauso "Dunojaus Valsui"! Kodėl į juos neatsikreipti su visais "vertiniais," kad jie peržiurėtų, ištaisytų, naujai perrašytų?

Šnipšt.

Juozas Arlauskas pasveiko

"Keleivy" buvo rašyta, kad Naujų Metų vakarą banditai apiplėšė ir primušė pilieti Juozą Arlauską. Dabar Arlauskas jau pasveiko, nors ženklai da nevisai išgiję.

Byla dėl francuziško šuniuko

Bostonas išvengė "tarptautinio skandalo." Vieno francuzų karo laivo jurininkai buvo užvedę bylą prieš žydų kilmės piliečius Mr. & Mrs. Morris, reikalaudami grąžinti jų šuniuką "Nenette." Jurininkai ir Morrisai pasisamdė advokatus ir jau turėjo "tuzinus liudininkų," bet jų nebereikės, nes šuniuką pasiėmė šerifas ir grąžino jurininkams, o karo laivas yra "svetima teritorija," kurion Morrisai negali eiti ir bylinėtis, negavę specialaus leidimo.

ŽIURKĖS, TARAKONAI BLAKĖS IR KT.

Tikrai išnaikinami. Nei baderio, nei sugaišties. Telefonuokit: Garrison 3552. (6)

Tragingai žuvo Povilas ir Karolina Petrauskai

Pereitą penktadienį Cambridge'uje užtroško žibinamuoju gazu Povilas ir Karolina Petrauskai. Jų duktė parėjo namo ir rado abudu tėvu negyvus. Gazas buvo atsuktas, ir spėjama, kad tai buvo padaryta su tikslu nusižudyti. Petrauskienė buvo labai narami dėl savo dviejų sunų, kurie yra paimti karan ir tarnauja Pacifike. Ji dažnai verkdama sakydavo kitoms moterims, kad pasidarysianti sau galą. Taigi labai galimas daiktas, kad ji ir atsuko gazą. Ar tai buvo jos vienos, ar jų abiejų toks nutarimas, niekas nežino.

Tai labai neišmintingas žingsnis. Kaip dabar jausis jų sunųs armijoj, sužinoję, kad tėvai nusižudė!

Žuvo worcesterietis, Jonas Pečiulis

Worcesterio gyventoja Anelė Pečiulienė gavo liudną žinią. Karo departamentas jai pranešė, kad karo operacijų metu žuvo jos sunus, štabo saržentas, Jonas Pečiulis.

Kartu pranešta, kad žuvo ir kitas lietuvis, Robertas Vanelis iš Quincy.

Drg. J. Jankauskas sveiksta

Musų drg. J. Jankauskas, kuriam sutrukęs tekilas dirbtuvėj buvo prakirtęs kaktą, jau sugryžo darban, nors kakta tebėra da susiuta.

Moteris mirė, vyras pasikorė

Pereitą savaitę mirė Helena Kelley, 28 metų amž. So. Bostono gyventoja. Kunas buvo pašarvuotas pas jos motiną. Vakare į šermenis susirinko nemažai žmonių. Kai vėliau visi išsiskirstė, mirusios vyras, John Kelley, pasikorė. Du maži vaikai liko našlaičiais.

Nori suvienodint Bostono mokytojų algas

Valstijos legislaturai yra pasiulytas naujas bilius; jeigu jis bus priimtas, moterys mokytojos gaus tokią pat algą, kaip ir vyrai mykytojai. Ikšiol Bostono vyrų mokytojų algos buvo didesnės, negu moterų mokytojų.

Mokytojų algas suvienodinti reikalauja pačių mokytojų organizacijos ir mokyklų taryba tam reikalavimui nesipriešina.

Bostonas turėjo da mažiau mėsos

Bostono rinkoje pereitą savaitę buvo da mažiau mėsos, ypač kiaulienos. Mažiau ir vištų turėta.

AŠ PERKU

Visokius muzikos instrumentus. Parašykit atvirutę ar telefonuokit: Kenmore 0547. Aš ateisiu į jusų namus.

JOHN GRINKAITIS,
139 N St., So. Boston 27, Mass.

PARSIDUODA 12 APARTMENTŲ NAMAS SO. BOSTONE

Rendų atneša $2,592 per metus. Visas namas yra naujai pertaisytas iš vidaus ir lauko. Namas talpina savyje tik įdėtą plumingą su maudynėmis ir pečiais.

Namas yra apgyvendintas geromis šeimynomis. Šis namas yra geras pirkinys. Kas tik jį įsigys, gaus geriausį atlyginimą ant įdėtų savo pinigų, nes įeigos yra nepaprastai aukštos sulig įvestuotų pinigų, ir išlaidos yra labai žemos.

Dėl platesnių informacijų kreipkitės pas (47)

A. J. KUPSTIS,
332 W. Broadway, So. Boston 27, Mass.

Pastaba: Jei norite parduoti savo farmą ar ją išmainyti ant gerų namų, kreipkitės virš nurodytu adresu.

Lietuvai Remti Draugijos vakarienė

Pereitą sekmadienį, vakare, Lietuvių Salėj, buvo surengta L. R. D. vakarienė. Žmonių buvo iš sykio virš šimto. Vėliau dar pribuvo Aušrelės ir Gabijos choristai. Bendrai, svečių buvo beveik daugiau, negu vietos lietuvių. Vakaro vedėju buvo p. Matjoška. Perstatyta daug kalbėtojų. Vakarienė gražiai pavyko.

Susižeidė drg. V. J. Stiklioris

Mums praneša, kad "Keleivio" skaitytoją, Viktorą J. Stikliorį, prie darbo ištiko nelaimė. Kopėčios, ant kurių jis buvo užlipęs, paslydo ant ledo ir drg. Stiklioris krisdamas nusilaužė dešinę ranką.

Valstijos mokesčiai padidėjo virš 32 milionai dol.

Naujasis Mass. gubernatorius Tobin valstijos legislaturai pasiulė naują biudžetą—pajamų ir išlaidų sąmatą. Palyginus su ligšioliniu biudžetu, Tobino biudžetas padidėja net 32,362,000 dol. Viso norima sukelti 92 milionus dolerių.

Padidinus biudžetą teks didinti ir mokesčius. Yra numatomi padidnti mokesčius cigaretams, gėrimams, gazolinui ir kit.

Armija padės pristatyti kurą Bostonui

Bostonui stokuoja skystojo kuro. Ryšium su tuo laikinasis miesto majoras Kerrigan kreipėsi į atatinkamas vyriausybės įstaigas. Gauta atsakymas, kad skystojo kuro pristatymui busią panaudoti armijos laivai - tankeriai.

Bostonui stokuoja ir kietojo kuro. Nors kuro sandėliuose da turima anglių, bet neturima užtenkamai darbininkų ir tas labai kenkia pristatymui.

Sporto paroda

Vasario 3 d. Mechanics Buildinge atsidaro sporto paroda, kurioje žada buti daug įdomių dalykų medžiotojams, žuvininkams ir šiaip gamtos mėgėjams. Busią daug gyvų žvėrių, žuvų prudas ir ekspertai rodys kai jas gaudyt ant muselės ir ant metiklės.

RADIJO PROGRAMA

Lietuvių Radijo Korporacijos programa ateinantį nedėldienį iš WORL stoties, 950 kilociklių, tarp 9:30 ir 10:30 ryto, bus tokia:

1. Armonistai Kovachich ir Kairis iš No. Walpole.
2. Dainininkė Dr. Amelia Rudokiutė iš So. Boston.
3. Pasaka apie Magdutę

Po programos parašykite savo įspudžius ir nusiųskite šiuo adresu: WORL Station, Lithuanian Program, Boston, Mass. **S. Minkus.**

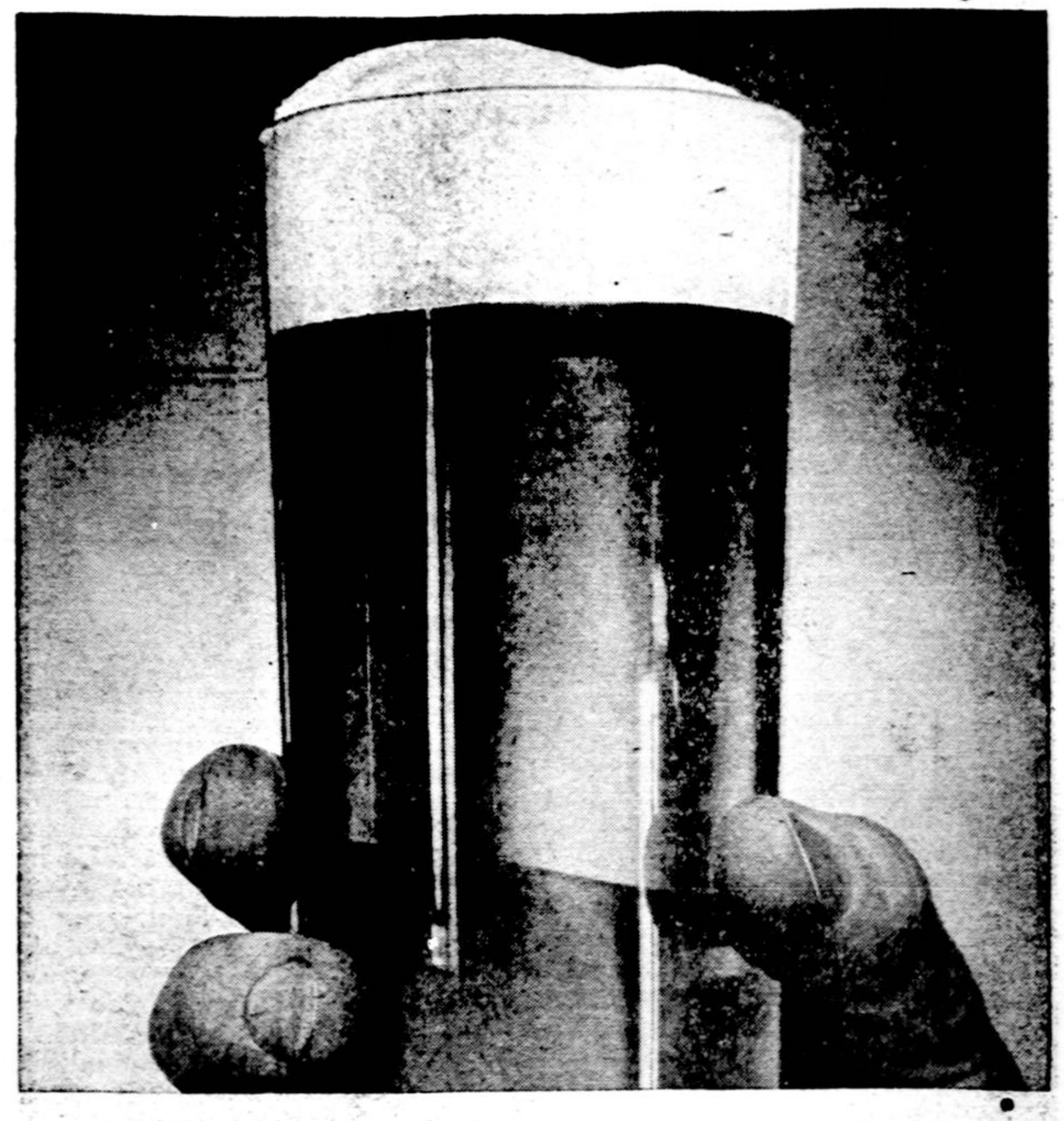

Ekspertų patyrimas yra sudėtas į kiekvieną stiklą

PICKWICK

"ALE that is ALE"

TRADEMARK REGISTERED

ZIP YOUR LIP — SAVE A SHIP

BREWED BY HAFFENREFFER & CO., Inc., Boston, Mass., BREWERS SINCE 1870

BREWING INDUSTRY FOUNDATION MEMBER

ANDREW
Permanent Waves expertas

CASPER'S Beauty Salonas yra Gražiausis ir Didžiausis South Bostone

Parinktos iš išlavintų operatorkų daro permanent vidutinėm kainom ir brangius. Plaukus dažo naturališkom spalvom tam tikslui įrengtame kambaryje

TURI EKSPERTUS,

kurie stailiškai sutaiso plaukus individualiai.

Per Vasarį specialus nupiginimas ant Permanent Waves

CASPER'S BEAUTY SALON
738 E. Broadway, So. Boston
Tel.: Sou-4645
Atdara Ketvergo Vakarais

Geriausia Užeiga Vyrams ir Moterims Yra

SOUTH BOSTON CAFE

Vincas Balukonis, Savininkas

Pagamina gerus lietuviškus pietųs, užlaiko geriausį alų, vyną ir degtinę, ir visiems draugiškai patarnauja. (11-24)

258 BROADWAY, SOUTH BOSTON, MASS.

Parduodam Visokius Gērimus

Prašom atsilankyti į musų naują biznio vietą. Mes parduodam bonkomis visokią degtinę, vyną, alų ir kitokius gėrimus. Remkit savuosius. Savininkai: Adolfas Meyer ir Stasys T. Bartosiak

South Boston Liquor Store, Inc.

134 W. 6th & Cor. D Sts., South Boston, Mass.
Tel. SOU-3645 (15)

Dr. Leo J. Podder

Iš Leningrado.

Specializuoja Vyriškų organų nusilpnėjime. Gyvenimo permainų moterų. Moterų ir Vyrų ligas Kraujo ir Odos Ligas.

Valandos: nuo 10 iki 12 dieną nuo 2 iki 4, nuo 7 iki 8 vakare

180 HUNTINGTON AVE., BOSTON, MASS.
Tel. Commonwealth 4570

Tel. SOU 1806

DAKTARAS

J. L. Pašakarnis

OPTOMETRISTAS

Ofiso valandos:
Nuo 9 ryto iki 7 vakare
Seredomis:
Nuo 9 ryto iki 12 dieną

447 BROADWAY,
SO. BOSTON, MASS.

A. J. NAMAKSY

Real Estate & Insurance

414 W. BROADWAY
SOUTH BOSTON, MASS.
Office Tel. So Boston 0948
Res. 37 ORIOLE STREET
West Roxbury, Mass.
Tel. Parkway 1233-W

S. BARASEVIČIUS IR SUNUS

MOTERIS PAGELBININKĖ
LIETUVIŲ GRABORIUS IR BALSAMUOTOJAS
Turi Notaro Teises.
254 W. Broadway
SO. BOSTON, MASS.
Tel. SOUth Boston 2590
Sunaus gyvenamoji vieta:
538 Dorchester Ave.
Tel. COLumbia 2537

DR. D. PILKA

Ofiso Valandos: nuo 2 iki 4
ir nuo 7 iki 8.

506 BROADWAY
SO. BOSTON, MASS.
Telefonas: SOUth Boston 1320

DR. G. L. KILLORY

60 SCOLLAY SQUARE, Room 23
BOSTON. Telef. Fafayette 2871
arba Somerset 2044-J
SPECIALISTAS KRAUJO INKSTŲ IR NERVŲ LIGŲ.
Daro Kraujo Patikrinimą
Val. nuo 9 ryt. iki 7 vak. kasdien
Nedėliom, nuo 10 ryto iki 1.

Tel. 28624 Gyv. 31139

Dr. Joseph A. Gaidis

OPTOMETRISTAS

Valandos: 9 iki 12
nuo 2 iki 5,
nuo 7 iki 9.
Seredom 9 iki 12
ir susitarus.

AKIŲ DAKTARAS

Ištaiso defektuotas akis ir tinkamu laiku sugrąžinu šviesą. Ilgą egzaminuoju ir priskiriu akinius.

114 Summer Street,
LAWRENCE, MASS.

Tel. TRObridge 6330

Dr. John Repshis

(REPŠYS)
LIETUVIS GYDYTOJAS
Valandos: 2-4 ir 6-8
Nedėliomis ir Šventadieniais:
nuo 10 iki 12 ryto.
278 HARVARD STREET
kamp. Inman st. arti Central skv.
CAMBRIDGE, MASS.

LITHUANIAN FURNITURE CO.

APDRAUSTI PERKRAUSTYTOJAI
(Insured Movers)

Perkraustom čia pat ir į tolimas vietas.
Saugi priežiura, kaina prieinama.
326 BROADWAY,
SO. BOSTON, MASS.
Tel. SOUth Boston 4618